Danskernes Historie Online
Danske Slægtsforskeres Bibliotek

Dette værk er downloadet fra Danskernes Historie Online

Danskernes Historie Online er Danmarks største digitaliseringsprojekt af litteratur inden for emner som personalhistorie, lokalhistorie og slægtsforskning. Biblioteket hører under den almennyttige forening Danske Slægtsforskere. Vi bevarer vores fælles kulturarv, digitaliserer den og stiller den til rådighed for alle interesserede.

Støt Danskernes Historie Online - Bliv sponsor
Som sponsor i biblioteket opnår du en række fordele. Læs mere om fordele og sponsorat her: https://slaegtsbibliotek.dk/sponsorat

Ophavsret
Biblioteket indeholder værker både med og uden ophavsret. For værker, som er omfattet af ophavsret, må PDF-filen kun benyttes til personligt brug.

Links
Slægtsforskernes Bibliotek: https://slaegtsbibliotek.dk
Danske Slægtsforskere: https://slaegt.dk

(05)

701178

RUNDHØJSKOLEN

forældre- og lærerforeningens blad

Nr. 41 Maj 1976.

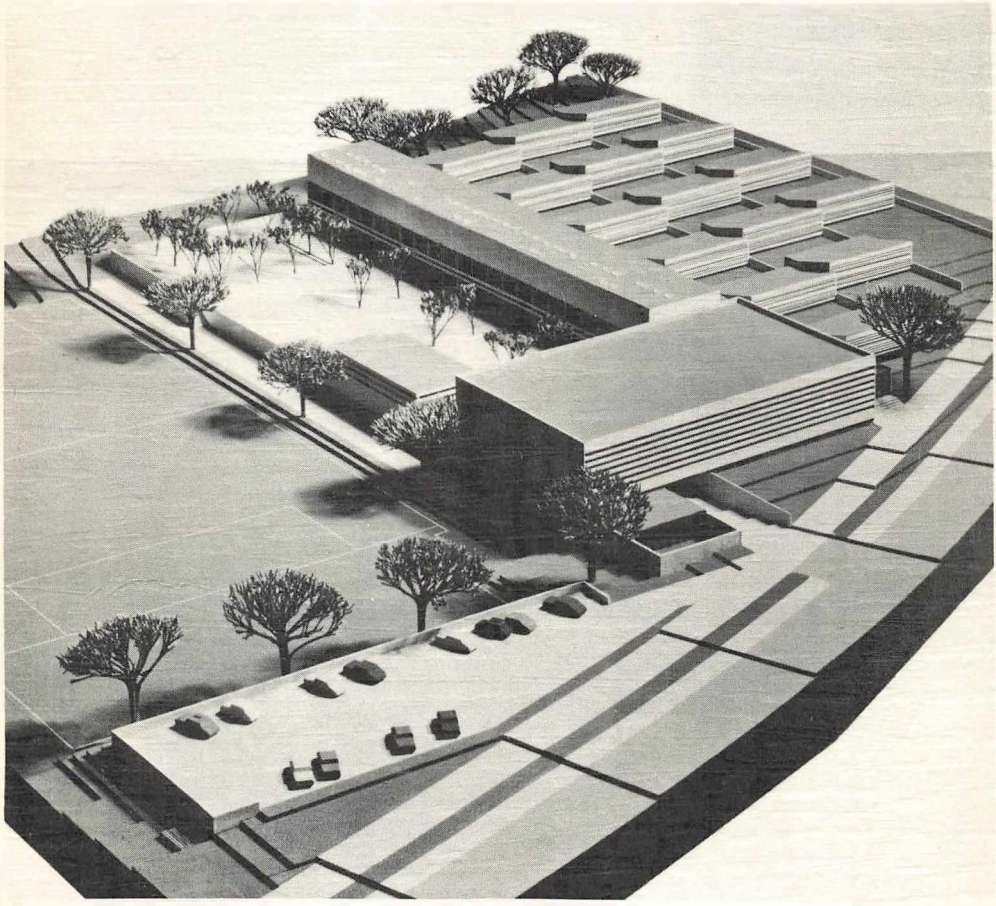

FORÆLDRE- OG LÆRERFORENINGENS NYSAMMENSATTE BESTYRELSE - NYT FRA ELEVRÅD, FORENING OG NÆVN - OM UNGDOMSSKOLEN PÅ RUNDHØJSKOLEN - OM "ADDIT RUNDHØJ" - SAMT BILLEDER FRA NOGLE AF SKOLENS FESTER I FORÅRET.

DANMARKS PÆDAGOGISKE BIBLIOTEK

NAVNE- OG ADRESSELISTE FOR RUNDHØJ-

SKOLENS FORÆLDRE- OG LÆRERFORENING.

Johannes Colstrup,formand,Rundhøjalle 135,827o Højbjerg,tlf. 145377.

Benthe S.Jørgensen,næstformand,Rundhøjalle 8.827o Højbjerg,tlf. 149745.

Søren Glavind-Kristensen,kasserer, Fredensgaardsvej 4o, tlf. 147194.

Mogens G. Larsen, sekretær, Boikenvej 2, 827o Højbjerg, tlf. 146196.

..... i bestyrelsen:

Henning Jørgensen, Elverdalsvej 142, 827o Højbjerg, tlf. 274912.

Helga Nielsen, Rundhøjalle 6, 827o Højbjerg, tlf. 11o546.

Finn Anbo, Skeltoften 26, 833o Beder, tlf. 936o49.

Sven Erik Simonsen, Dalumvej 12, 827o Højbjerg, tlf. 148881.

Skoleinspektør Peter Pedersen, Marslevvej 5, 827o Højbjerg,tlf.145252.

Tilsynsrådet for Addit Rundhøj:

Jørgen Hansen-Skovmoes, formand, Fredensgaardsvej 44, 827o Højbjerg, tlf. 145576.

Grete Salomon, sekretær, Marslevvej 4, 827o Højbjerg, tlf. 144884.

Fotos: Tommy Slumstrup.

--- ooo ---

VI VIL VIDERE .....

Så har der igen været generalforsamling i forældre- og lærerforeningen.

For en forening er det en slags nytår, hvor man prøver at gøre status og måske også at se lidt frem.

Og hvor står vi så ?

Foreningen har omkring 185 medlemmer. Procentvis er der flere lærere end forældre. Det er lidt beskæmmende - for forældrene.

Økonomisk set har vi det som de fleste andre - det kan lige løbe rundt, men heller ikke mere.

Addit er ikke nogen guldgrube - en oplysning til den, der synes, det er dyrt at leje stedet.

Ændringen af Addits status er i god gænge og vil forhåbentlig være en realitet i løbet af sommeren.

Og hvad så ??

Vi vil videre. Addit er et skridt på vejen. Men som skolen og samfundet omkring den ser ud, vil der stadig være opgaver, som lærere og forældre kan løse i forening. Det kan f.eks.

være at slå søm i - det kan også være at stille et højttaleranlæg op - så det virker. Det kunne jo endelig også være at fungere som et kommunikationsled mellem skolen - d.v.s. lærere, udvalg, elevråd, klasseråd m. m. - og forældrene i bred almindelighed.

Det nære samarbejde på klasseniveau skal selvfølgelig bestå og - hvor der er behov for det - styrkes endnu mere.

Det officielle skole/hjem samarbejde gennem skolenævnet skal også meget gerne have mere luft under vingerne, hvis det skal have en langsigtet virkning.

Men midt i alt dette vil der fortsat være behov for en forening, hvor forældre og lærere kan mødes. Ikke for at spille de traditionelle roller som børneejere og børneopdragere - lad det spil blive spillet andre steder end på vores skole - men for at være et forum, hvor forældre tør gøre sig kloge på pædagogik, og hvor lærere kan komme med deres mening uden nødvendigvis at blive opfattede som trestjernede undervisningsteknologer.

Så kunne det måske være, at vi sammen kunne finde ud af

- hvordan vi skaber kontakt med de forældre, som vi aldrig ser, hverken til klassemøderne eller til andre arrangementer.
- hvordan forældrene på hjemmefronten bedst kan understøtte det arbejde, lærerne gør på skolen, og
- hvordan lærerne på deres side bedst kan hjælpe med at løse de problemer, der vitterligt eksisterer i mange hjem mellem børn og forældre.

Der er nok at tage sig til - og af.

MGL.

OM UNGDOMSSKOLEN PÅ RUNDHØJ.

Endnu en sæson er afsluttet i ungdomsskolen, og når man lader tankerne

løbe tilbage, er der meget at berette - såvel stort som småt. Først lidt tal.

Det har været vor største sæson til dato, idet 259 elever har været tilmeldt ungdomsskolen. Efter de kommunale oplysninger har skolen et elevunderlag på 217. Tilmeldingstallet er for hele kommunen i gennemsnit på 6o%. Af Rundhøjskolens 192 elever i overbygningen har de 18o modtaget undervisning hos os på et eller flere af de ialt 39 faghold. Undervisningen er blevet forestået af 22 lærere, og til klubben har der været tilknyttet 5 medarbejdere og en leder.

Disse tal taler delvis for sig selv, men de fortæller også om positive og aktive elever, som kreativt har udnyttet deres fritid, og om en gruppe voksne, som engageret har udført et for samfundet værdifuldt stykke arbejde.

Folkeskolen og ungdomsskolen indgik sidste år en samarbejdsaftale, som i korthed gik ud på, at elever, som ikke kunne få opfyldt deres faglige ønsker i folkeskolen, kunne læse enkelte af deres pligtige timer i ungdomsskolen. Kun ganske få elever har været berørt af samarbejdet, så nogen stor erfaring med det har vi ikke. Den nye skolelov lægger op til en anden form for samarbejde, som kan etableres på initiativ af den enkelte folkeskole. Det vil føre for vidt at berette om det her, måske kan det gøres ved en senere lejlighed.

I faget ungdomsorientering sendte vi i år 4 hold elever af sted på "ølejr". To hold til Hjarnø og to hold til Årø. De primære arbejdsopgaver var at undersøge de lokale befolkningers dagligdag på godt og ondt samt sætte de unge øboers muligheder i relation til en forvænt storbyungdoms muligheder m.h.t. fritidsfaciliteter og fritidsaktiviteter. Turene var en ubetinget succes, men desværre er det nok sidste gang, vi kan sende elever af sted på den måde, idet de kommunale tilskud fremover indskrænkes betydeligt.

Ungdomsskolen har igen i år haft prøveforberedende undervisning, og vi sender elever til eksamen her i maj måned.

Specialundervisning blev tilbudt i fagene dansk og regning, og Rundhøjskolens psykolog var os her til stor hjælp, idet al henvisning til holdene skete gennem ham. Denne undervisning har taget sigte på den enkelte elev og dennes behov i den aktuelle situation - der har fra elevside været udtrykt stor tilfredshed med denne kompenserende undervisning.

Sidst, men ikke mindst, har vi selvfølgelig haft de almene fag, som er rygraden i ungdomsskolen. Denne fagrække spænder vidt fra færdighedsfagene - bl.a. matematik (5 hold) og tysk - til de mere kreative fag så som keramik, sløjd, porcelænsmaling, madlavning, motorlære og mange fle-

re. Det skal lige nævnes, at ca. 4o elever har fulgt kurserne til knallertførerbevis og aflagt prøve hertil.

En af årsagerne til den heldige udvikling var nok, at ungdomsskolen i aftentimerne kunne disponere over skolens nyerhvervede kantine. Dette lokale har i vinterens løb dannet rammen om talrige arrangementer, som er foregået i ungdomsklubbens regi. Mange aftener har det velfungerende klubråd lagt navn til solide sammenkomster. Film, debat, musik-quiz, diskotek, teater og levende musik er nogle af de ting, som de unge har kunnet forlyste sig med og tage aktiv del i på torsdagsaftenerne. Klubben deltog sidst på sæsonen i sportslig kappestrid med byens andre klubber. Resultatet var ikke overvældende godt, men vi fik øjnene op for, at her var et felt, som vi fremover vil satse mere på.

Den nye sæson spøger allerede i tankerne og på papiret. Alle skolens elever i overbygningen vil i lighed med tidligere i august måned modtage en brochure, som nærmere fortæller, om de fag vi tilbyder - det skal her nævnes, at der er flere spændende ting på tapetet, bl.a. "et rejseforberedelseskursus", som sluttes af med en tur til det store udland, dog for egen regning.

Denne lille redegørelse skal sluttes af med et ønske om, at folkeskole og ungdomsskole må komme videre i samarbejdet omkring de unge, idet vi har fælles interesse i at drive en skole, som er de unge vedkommende .....

Per Graversen.

§

I forbindelse med nyindretning af til- og frakørselsforholdene ved Rundhøjskolen har vi ment det på sin plads at give forældre og elever en lille orientering om de ændrede forhold, så trafikken, især kl. 8, kunne komme til at fungere bedre.

Allerførst : TILKØRSELEN FOREGÅR SOM HIDTIL , men i stedet for at forældre sætter deres børn af lige inden for tilkørselen, bedes man køre ad den nye aflastningsvej, der er ensrettet og køre hen til områderne 1 (se skitsen). Her kan børnene sættes af uden væsentlig gene for den øvrige trafik.

Udkørselen foregår ved 2.

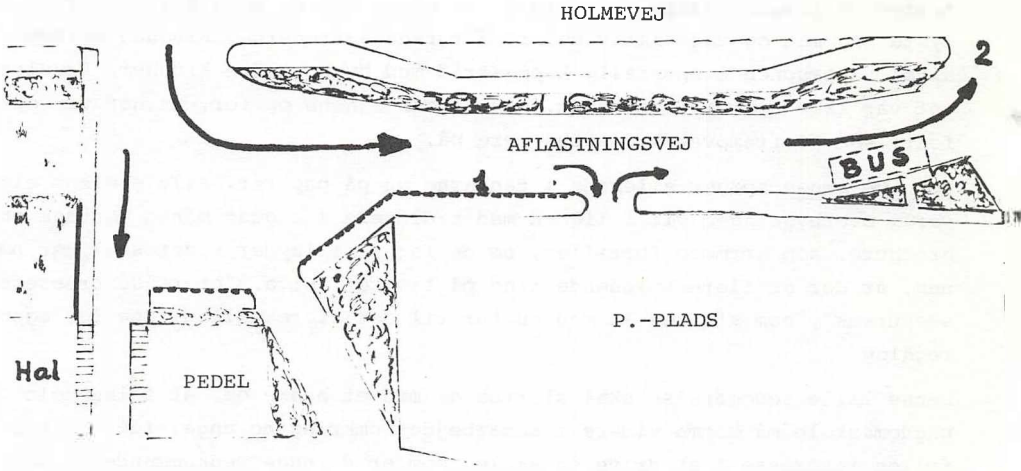

CYKLISTPRØVER .

5 elever fra 6.klasserne på Rundhøjskolen bestod cyklistprøven og var dermed, troede vi, selvskrevne deltagere til landsdelsfinalen i Randers den 23. april.

På grund af økonomiske spareforanstaltninger kunne Rådet for større Færdselssikkerhed ikke acceptere et så stort deltagerantal fra Stor-Århus (ca. 9o), så der måtte udskrives en ny lokal prøve, som denne gang var af teoretisk art. Deltagerantallet blev derved reduceret til 11.

Til lykke

Det gik hårdt ud over Rundhøjskolen. Kun een, nemlig METTE KNUDSEN , 6B, slap igennem nåleøjet.

Blandt 9o elitecyklister skulle Mette konkurrere. Mette blev ikke placeret, men forskellen mellem nr. 1 og nr. 9o var så ringe, at heldet nok har spillet en rolle, men bare det at deltage i prøven, var en præstation i sig selv.

FORÆLDRE- OG LÆRERFORENINGENS ORDINÆRE GENERALFORSAMLING

TIRSDAG DEN 27. APRIL 1976

afvikledes i god ro og orden med Erik Jonathansen som dirigent. Desværre var tilslutningen ringe, men interessen for det fremlagte var til stede hos de fremmødte.

Formanden - Johannes Colstrup - bad om forsamlingens godkendelse af, at to repræsentanter for "Hurtigbladet" var til stede, uden stemmeret, men med referat-øjemed. Dette billigedes.

I formandens beretning rettedes en tak til to afgående bestyrelsesmedlemmer, Cynthia Gyldenholm og Else Hansen. En særlig tak vendtes mod tilsynsrådet for Addit Rundhøj's formand, Jørgen Hansen-Skovmoes, for dennes fremskaffelse af fonds- og legatmidler til stedet, i 1976 kr. 27.000,00.

Formanden nævnede, at det påtænkte loppemarked var aflyst på grund af dets beliggenhed nær på en helligdag og dets berøring af skolens skriftlige eksamen. Formandens beretning godkendtes.

Addit Rundhøjs tilsynsråds beretning blev aflagt af dettes formand, Jørgen Hansen-Skovmoes, som først takkede de mennesker, som indtil skoleårets begyndelse havde administreret dets udlejning, henholdsvis for forening og skole, Erik Jonathansen og Mogens Sparrested og skolens sekretær, fru Elise Rasmussen, der siden da havde koordineret udlejningen på skolens kontor. Han udtrykte glæde over naboerne i Addit, brugsforeningsuddeler Kristian Alexandersen og frue og andre, der havde afværget en større brand end den i bladet her tidligere nævnte, og som omfattede vort sted med god vilje. Der vil fra TRs side blive draget omsorg for en ny beboersammenkomst - ligesom en skovvandring på ny og en arbejds-weekend vil være af det gode. Det er med tryghed, stedets vedligeholdelse er lagt i hænderne på malermester Finn E. Laursen, hvis gode pasning TR har oplevet ved hvert besøg dernede, både ved enkeltvis fremmøde og i flok.

I forbindelse med branden, der skyldtes et barns letsindighed, understregedes påny, at ansvaret ikke uden videre kan lægges over på de ledsagende voksne. Det er - også her - forældrenes ansvar forud for turen at lære barnet fornuftig omgang med ild og gøre dem risikoen klar.

Brandværnsmyndighedernes krav nærmer sig deres opfyldelse - og det ved deres fordring nedlagte loftsareal søges nu genoprettet i brandsikret stand. Det vil betyde yderligere fem sovesteder i AR.

Endelig nævnede TRs formand en påtænkt ændring af ARs status som fundats-

sikret stiftelse.

TRs formand anbefalede, at man gav bestyrelsen fuldmagt til at arbejde videre med sagen og snarest at bringe formalia i orden, så dette kunne realiseres.

Formanden for TR var også glad for den bevågenhed, AR nyder uden for vor skole, også økonomisk og takkede herfor.

TRs formandsberetning blev godkendt.

Af kassererens beretning, ledsaget af fremlagt regnskab, fremgik, at foreningen tæller 185 medlemmer, en fremgang på 18. Overskuddet er på kr. 2.389,59 og balancerer med kr. 13.418,16.

Henning Jørgensen gennemgik også ARs regnskab. Det viser et overskud på kr. 6.972,27, og balancesummen er på kr. 52.445,44. Udgifterne til brandsikring og trykning af specielle lejeblanketter er en engangsudgift.

Foreningens regnskaber blev godkendt.

Til bestyrelsen genvalgtes Johannes Colstrup. Bente S.Jørgensen og Søren Glavind-Kristensen samt Helga Nielsen valgtes. Den første sad i bestyrelsen fra de første alderstrin i vor skole, de sidste nyvalgtes.

Til tilsynsrådet genvalgtes Grete Salomon, og som nyvalgt suppleant kom Willy Færgemann Olsen med.

Revisorvalg: Genvalg af P.V.Arlev og Helmar Pedersen.

Under forslag forelå kun et, nemlig bestyrelsens vedr. ADDIT RUNDHØJs fremtidige status. Sekretæren, Mogens G.Larsen, gjorde rede for hidtidigt forløb og formålet med omdannelsen til en stiftelse. (Nævnt i bladets nr. 4o, side 5-6.)

I 1979 vil, oplyste kassereren, ARs økonomi være væsentlig forbedret, og foreningen er som opretter af stedet indstillet på at yde et tilskud dertil

Bestyrelsens anmodning om at få accept af at arbejde videre med sagen blev imødekommet af generalforsamlingen.

Sekretærens redegørelse blev godkendt.

Nogle spørgsmål til det på generalforsamlingen fremlagte forslag til fundats for stiftelsen AR blev besvarede.

Det er bestyrelsens agt at fremsende fundatsen i færdigtudarbejdet stand til foreningens medlemmer i forbindelse med indkaldelse til ekstraordinær generalforsamling med det ene punkt på dagsordenen: ADDIT RUNDHØJs overdragelse til stiftelsen, der får skøde herpå, samt fundatsens godkendelse.

forts. side 13.

SKOLEFEST

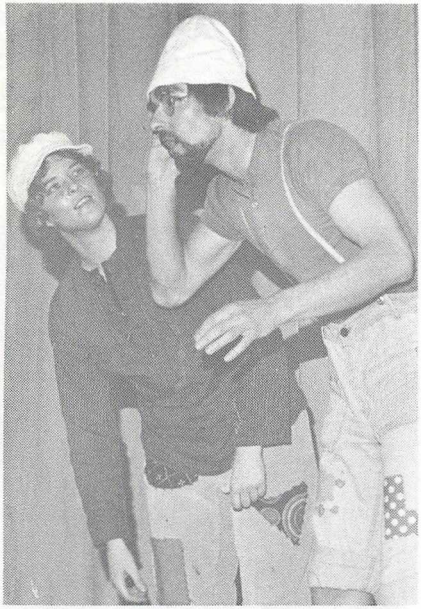

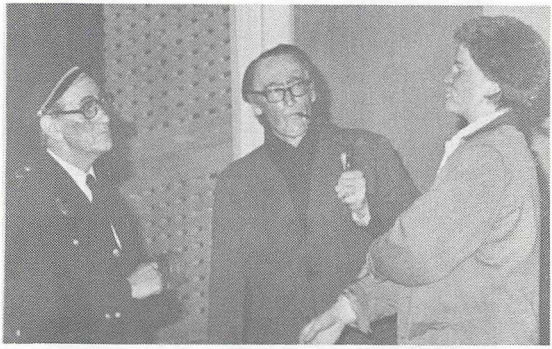

„Rasmus på farten".

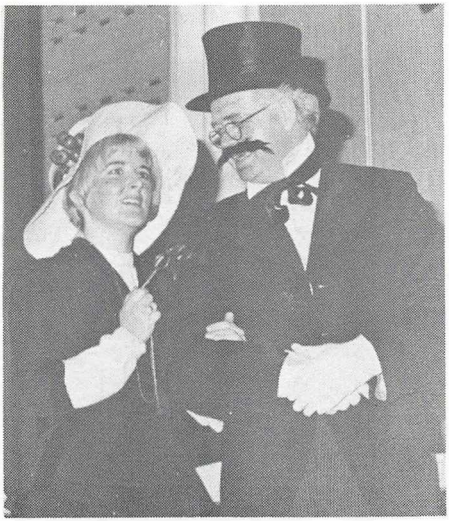

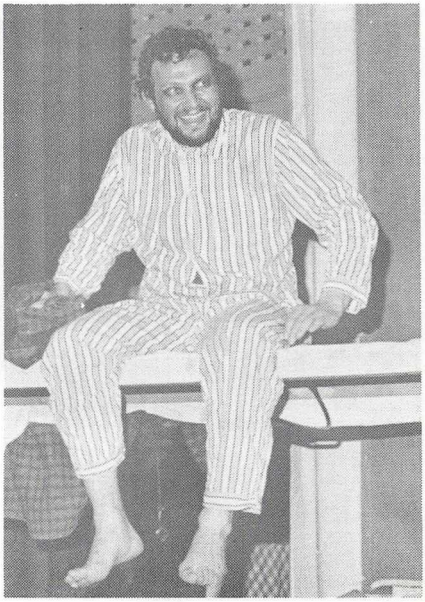

FORÅRS-KONCERT

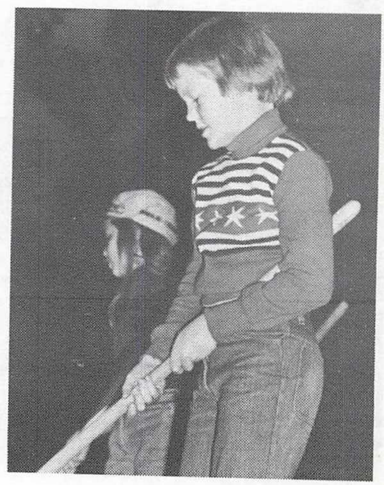

Sidste Skoledag

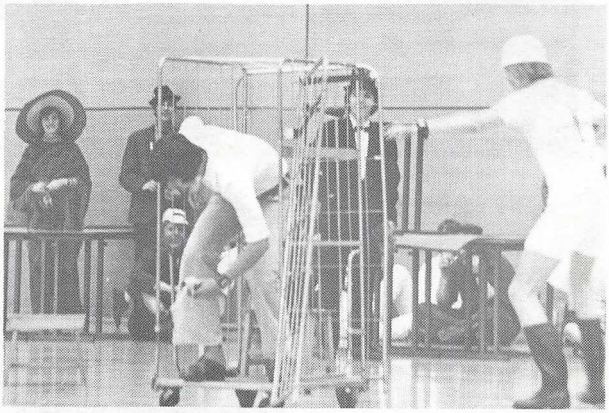

Bjarne
Jensen

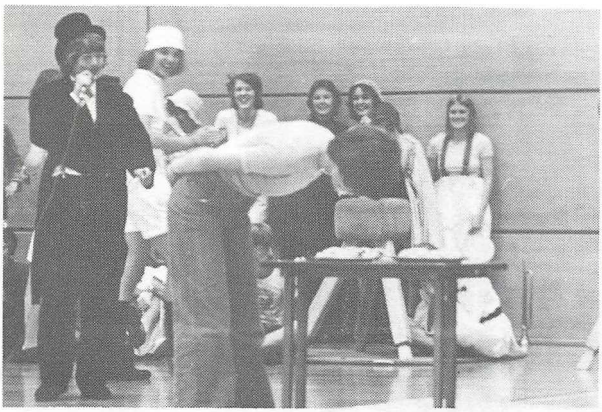

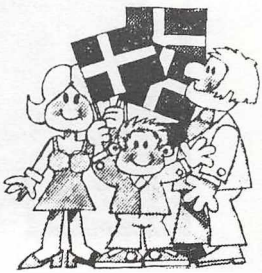

Sidste skoledag

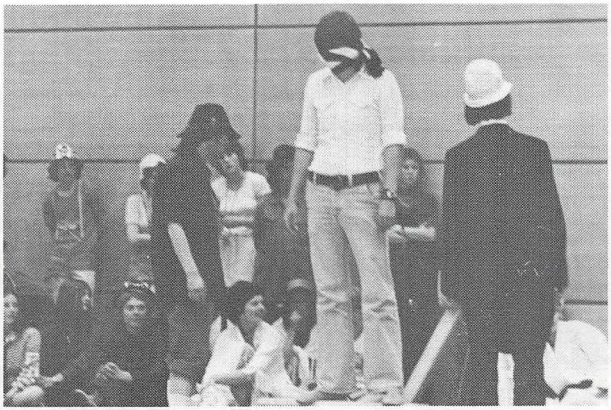

generalf. fortsat..

Under eventuelt takkede formanden bestyrelsens hidtidige næstformand, Martha Westergaard, der ikke havde ønsket genvalg, samt Jette W.Larsen og Henning Rytter, der også havde ønsket at udtræde af bestyrelsen men ikke af foreningens aktiviteter, hvori de allerede havde ydet en god indsats.

Efter generalforsamlingen konstituerede bestyrelsen sig, som det kan ses på side 2 her i bladet.

----- ooo -----

ADDIT RUNDHØJ .....

- De bidende bemærkninger kommer egentlig først, når man har mistet tænderne!

Belægningen er god, endda i ferien. Dog vil jvfr. skolens beretning her i bladet, omlægningen af det kommunale regnskab og reduktionen af skolens rådighedsbeløb til lejrskoler og ture muligvis betyde en nedgang i skolens mulighed for brug.

Tilsynsrådet vil derfor henstille til hjemmene at finde så mange muligheder frem som gørligt for at anvende stedet. Fortrinsstilling i lejeafgift har fortsat foreningens medlemmer til eget brug og klasser med voksen ledsager, lærer eller mor/far.

Leje sker gennem fru E. Rasmussen, skolens kontor, i den faste kontortid de fem dage 9-14.

Hvad fundatsen for en stiftelse ADDIT RUNDHØJ angår (se generalforsamlingsreferatet), skal der til dennes administration vælges en styrelse. Denne skal afløse det nuværende, midlertidige tilsynsråd.

Stiftelsen beholder, som før nævnt, nøje tilknytning til stedets opretter, forældre- og lærerforeningen i dennes eksistens-periode og til skolen, med hvilken samarbejdet fortsat er godt.

Det er advokat Flemming Wolthers, Århus, som assisterede os juridisk ved købet af Addit Rundhøj, der ved fuldmægtig Meyer Petersen har gennemset det af Tilsynsrådet og foreningens bestyrelse i fællig udarbejdede oplæg til fundats.

Kun mindre sproglige rettelser kan komme på tale.

De på generalforsamlingen nævnte "problemer" er ikke af en sådan karakter, at de vil volde vanskeligheder ved godkendelsen i miljøministeriet, hvorunder AR nu hører med tanke på fundatsgodkendelse..

o

F R A E L E V R A D E T ...

UNICEF-KORT ... Vi har i anledningen af, at vi deltog i salget af Unicef's julekort modtaget et gavekort på 15o kr. fra Dansk Unicef Komite, og det vil vi bruge til indkøb af et par klassesæt. Samtidig kan vi oplyse, at det samlede overskud fra 1975 gav 2.434.457,8o kr.,hvilket er rekord. Vi har også modtaget et katalog med forårstilbud, så hvis der skulle være interesserede, kan bestilling afgives til: Karina Gelbjerg Nielsen, Nygade 18, 8ooo Århus C,tlf.191197. Dog senest d. 15. juni 1976.

LANDSORGANISATIONEN AF ELEVRÅD... Vi var et par stykker på LOE's delegeretmøde, hvilket er et halvårsmøde for LOE's medlemmer. Det var som sædvanligt et meget lærerigt møde. Der blev bl.a. valgt ny formand, da den forhenværende måtte afgå p.g.a. sygdom. Endvidere blev nogle beslutningsprotokoller, som bl.a. indeholder ønsker om en bedre erhvervsorientering, vedtaget. Week-enden sluttede af med en paneldiskussion mellem nogle politikere, repræsentanter fra Skole og Samfund, lærerfællesrådet og elever. Mødet blev holdt på Rosenvangskolen.

I forbindelse med ønsket om en bedre erhvervsorientering fik elevrådet delt nogle pjecer om ungdomsydelser ud til overbygningens klasselærere, og vi håber, at de har fremlagt det for klasserne!

MORGENSAMLINGEN ? - MORGENSANGEN ? Det forslag, som elevrådet har stillet op om at reducere morgensang til en morgensamling to gange om ugen, har været til førstebehandling i lærerrådet. Det gav nu ikke noget resultat, hverken til den ene eller den anden side, men vi håber da, at vi gennem forhandlinger vil komme frem til en løsning, som vil være tilfredsstillende for alle parter !

UDELUKKELSE FRA INDEORDNING SLUT I NYT SKOLEÅR ? Skolenævnet har givet deres "besyv" med til, at den udelukkelse fra indeordningen, som trådte i kraft for overbygningen efter påskeferien, kun gælder til sommerferien. Endvidere lovede de, at vi straks efter, (- hvis ikke før -)sommerferien skulle tage forhandlinger op om istandsættelse af E-fløjen.

GODT ÅR FOR ELEVRÅDET ... Det er med glæde, at elevrådet kan se tilbage på skoleåret 1975/76, som et særdeles aktivt år for elevrådet. Det vil vel nok også her være på sin plads at rette en tak til de forskellige instanser på Rundhøjskolen for god forståelse og et godt samarbejde.

Samtidig en særlig tak til de særdeles aktive fra elevrådet og et lille spark til dem, som endnu kun kommer, når det gælder noget spændende.

Efter sommerferien kommer vi stærkt tilbage og håber på et lige så godt, om ikke bedre skoleår, som det vi nu forlader!

GOD SOMMERFERIE !

Karina Gelbjerg Nielsen.

NYT FRA

SKOLENÆVN

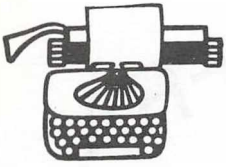

SAMMENLÆGNING AF 5. KLASSERNE.

Skolekommissionen bestemte trods forældres og læreres store arbejde for at undgå det, at vore fire 5.klasser skal fortsætte som tre 6.klasser

Hvordan skal sådan en sammenlægning ske, så den gør mindst ondt ? Efter mange overvejelser, møder, samtaler o.s.v. blev det til, at eleverne fra den mindste klasse (5a) fordeles i de øvrige klasser så vidt muligt i overensstemmelse med deres ønsker, men også sådan, at fordelingen af piger /drenge er nogenlunde jævn i de tre nye 6.klasser.

At denne vanskelige proces er foregået harmonisk, må forældre og lærere dele æren for - det bedste ved det er, at grundlaget derved er i orden for, at eleverne kan få den bedst mulige start i de nye 6.klasser.

Kantinen var en hyggelig ramme om det afsluttende forældremøde i sagen. Skoleinspektøren talte, nævnet var vært ved en kop kaffe, og klasselærerne for de nye 6.klasser inviterede tilsidst "gamle" såvel som "nye" forældre til en snak i klasselokalerne.

SKOLENÆVNETS RÅDIGHEDSBELØB TIL SKOLE-HJEM-SAMARBEJDE.

er for tidsrummet 1. april - 31. december 329o kr. looo kr. til skoleblade. Der er i nævnet enighed om, at et virkeligt godt samarbejde omkring de enkelte klasser har meget stor betydning.

Vi har derfor igen i år budgetteret med, at en stor del af rådighedsbeløbet anvendes til klasseforældremøder på den måde, at der gives et tilskud på 2 kr. pr. deltager i disse arrangementer.

POLITISK MATERIALE I UNDERVISNINGEN ?

Pjecen "hvorfor overskud" fra Arbejdsgiverforeningen såvel som Socialdemokratiets i dagspressen meget omtalte stilekonkurrence-materiale m.m. har været til godkendelse i nævnet.

Afgørelsen blev den, at materialet må anvendes i undervisningssituationer, hvor man må forvente alsidigheden tilgodeset.

for skolenævnet
Else Marie Pedersen.

NYT FRA Skolen

Må dele 5. klasser

På grund af den nye s' lelov, der siger, at klasser kan starte m 28 elever, er det b'

Skolens fire 5.klasser vil blive slået sammen til tre 6.klasser næste år. Der var givet forvarsel derom allerede før jul sidste år , og både lærerrådet og forældrekredsen omkring 5.klasserne reagerede, men skolekommissionen tog ikke reaktionerne til følge, så nu er det gennem en pinefuld proces lykkedes at danne de tre nye 6.klasser. Det er kun lykkedes, fordi der fra alle sider er vist stor smidighed og forståelse, og herfor bringes her skolens bedste tak.

Derimod slap 3.klasserne med skrækken: Sammenlægningen af disse klasser er foreløbig udskudt til næste år, - vel nok som følge af, at forældrene og lærerrådet kunne påvise det uheldige i at slå disse klasser sammen nu.

Tilmeldingen til BØRNEHAVEKLASSERNE har været forbavsende ringe i år.

Det kommer til at betyde, at der kun bliver to børnehaveklasser til næste år, nemlig en formiddags- og en eftermiddags -

klasse. De får til huse i lokale B6, så at lokale A4 kan blive frigjort til normalklasse.

SPECIALUNDERVISNING :

Skolens 7. læseklasse bliver opløst, idet eleverne overflyttes til normalklasser. Til gengæld får vi en ny 4.læseklasse, så at der stadigvæk vil være to læseklasser på skolen.

Også læseklinikkerne og obs-klinikken fortsætter uændret, medens regneholdet ophører. Denne specialundervisning vil fremefter blive varetaget af læseklinikkerne.

LÆRERPERSONALET :

Lærer Aug. Kristensen vil fra næste skoleår efter ønske blive overflyttet til Tovshøjskolen efter loårs godt og loyalt arbejde.

Især vil vi ved denne lejlighed takke ham herfor og for det store arbejde, han har lagt vedrørende færdselsproblemerne ved skolen, både som leder af færdselspatruljen og som færdselskontaktlærer.

Vi ønsker held og lykke på det nye sted.

Lærerne Kirsten Gynther-Sørensen, Knud Leth-Espensen og Inge Lise Hübertz har fået orlov til næste år, for de to sidstes vedkommende forlænget orlov. Knud Leth-Espensen har i år haft enkelte timer i hjemkundskab (husgerning), men dette vil ikke være muligt for ham til næste år.

I stedet for lærer Lena Juul Birch, der har fået fuldt årskursus, vil Kirsten Petersen blive ansat som årsvikar, og i Kirsten Gynther-Sørensens timer kommer Hans Peter Ploug Mehlsen.

Kirsten Petersen vil først og fremmest få timer i pigegymnastik og i den nye læseklasse, medens Hans Peter Mehlsens timer vil være hjemkundskab , dansk i 1. klasse og i orientering.

" KLASSENS TIME " - EN NYSKABELSE ...

Den nye skolelov vil naturligvis også sætte sit præg. Det gælder vel især klasserne til og med 8. klasse, hvor den nye "klassens time" efter alt at dømme vil blive en betydelig landvinding. Der er på forsøgsbasis nedsat en arbejdsgruppe her ved skolen, der sammen med lignende grupper på Rosenvangskolen og Vorrevangskolen skal undersøge mål, muligheder og indhold i denne nyskabelse.

Desuden er der under Danmarks Lærerhøjskoles auspicier oprettet en såkaldt selvformulerende studiegruppe på ca. 12 lærere. Her vil skolens

ikke fagbundne opgaver blive taget op til grundig bearbejdning.

ØKONOMI.....

Kommunens - og dermed skolens - finansår bliver lagt om, så at det fra 1. januar 1977 følger kalenderåret. Det kommer til at betyde, at dette bevillingsår kun omfatter tiden 1. april til 31. december, hvorfor samtlige rådighedsbeløb er skåret ned med 1/4. Det er især føleligt, hvad angår rådighedsbeløbet til lejrskoler, skolerejser m.v. Det kommer foreløbigt til at betyde, at det beløb, som hver klasse har haft til klasseture, f.eks. til Addit, bortfalder i dette år, en alvorlig bet, som skolen naturligvis har gjort forestillinger om på rette sted.

Efter hvad der forlyder, vil sagen blive taget op til fornyet overvejelse i magistrat og byråd.

LOKALEMÆSSIGE FORBEDRINGER ...

Hele C-fløjen er ny-istandsat og malet. Der er kommet gardiner og kortophæng, og kateder-forhøjningerne er fjernet. Klasserne har selv været med til at bestemme farverne i lokalerne. Senere kommer turen til fløj D og - forhåbentlig - til fløj E. Det er jo ikke nogen billig omgang, så det er at håbe, at eleverne vil påskønne denne restaurering og passe godt på lokalerne fremover.

Vi vil bestræbe os på at føre hjemmeklasse-systemet videre. så at også overbygningens klasser kan få deres eget lokale. Vi håber, at vi derigennem kan blive fri for at skulle udelukke disse klasser fra indeordningen, som det er sket i tiden fra påskeferien til sommerferien!

Det må også nævnes, at skolen som ekstraordinære arbejder har fået bevilget indretning af køkken-faciliteter i forbindelse med kantinen samt etablering af et pædagogisk værksted i umiddelbar tilknytning til lærerværelset.

SKOLEÅRET TIL ENDE ...

Sidste skoledag for lo.kl./3.real var onsdag den 19. maj. Det skete under de sædvanlig festlige former - se billedreportagen andetsteds!

9.kl./2.real stopper med normal undervisning onsdag den 26. maj.

Og lad os så lige repetere ferier og fridage for resten af skoleåret:

Kristi Himmelfartsdag .. Torsdag den 27. maj

Pinseferie ..... Lørdag den 6. juni-mandag den 7. juni

Sommerferie ..... Lørdag den 19. juni-(søndag den 8. august)

- og så endelig til allersidst :

GOD SOMMERFERIE TIL ALLE !

og tak for også dette skoleår, der med fælles indsats tæller som et godt og lyst år i skolens historie!

P.Pedersen.

GOD FERIE

– I år er jeg sikker på, at vi ikke har glemt en hel masse, ligesom sidste år

RUNDHØJSKOLEN- FORÆLDRE- OG LÆRERFORENINGENS BLAD - UDKOMMER MED DETTE NUMMER (41) FOR SIDSTE GANG I SKOLEÅRET 1975/76. DET HJEMSENDES GENNEM SKOLEN TIL ALLE HJEM MED TILKNYTNING TIL KOMMUNESKOLEN RUNDHØJSKOLEN I HOLME VED ÅRHUS.
REDAKTIONEN AF DETTE NUMMER HAR REDAKTIONSUDVALGET (NÆVNT SIDE 2)
ANSVARLIG FOR STOFFETS SAMLING ER JØRGEN HANSEN-SKOVMOES.

Tryk: ENGDAL OFFSET A/S
Telefon 06-270525