



Dette værk er downloadet fra Danskernes Historie Online

Danskernes Historie Online er Danmarks største digitaliseringsprojekt af litteratur inden for emner som personhistorie, lokalhistorie og slægtsforskning. Biblioteket hører under den almennyttige forening Danske Slægtsforskere. Vi bevarer vores fælles kulturarv, digitaliserer den og stiller den til rådighed for alle interesserede.

Støt Danskernes Historie Online - Bliv sponsor

Som sponsor i biblioteket opnår du en række fordele. Læs mere om fordele og sponsorat her: <https://slaegtsbibliotek.dk/sponsorat>

Ophavsret

Biblioteket indeholder værker både med og uden ophavsret. For værker, som er omfattet af ophavsret, må PDF-filen kun benyttes til personligt brug.

Links

Slægtsforskernes Bibliotek: <https://slaegtsbibliotek.dk>

Danske Slægtsforskere: <https://slaegt.dk>

V.G.T.

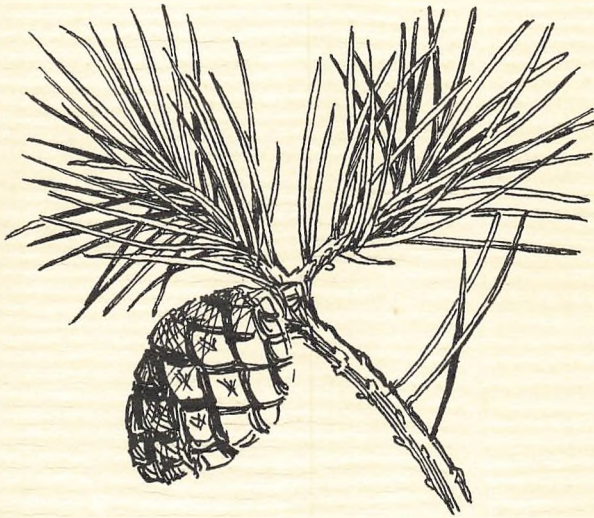

Vestjydsk Gymnasium
og H.F. Kursus

TARM

DANMARKS
PÆDAGOGISKE
BIBLIOTEK

Skolen:



Vestjysk Gymnasium

Skolens historie går tilbage til 1887. Dette år oprettedes en realskole, som havde til huse i den bygning, der nu er kernen i den røde kostskolefløj. Tarm Realskole voksede og blev udvidet med én fløj til elevværelser og en anden til gymnastiksal. En mindre skolebygning, den hvide skole, blev tilføjet i 1909. Ombygget helt i 1935 og udvidet i 1938 og 1948 danner denne nu hovedbestanddelen af skolebygningen. Kostafdelingen blev forøget med kavalerfløjen mod Skolegade, og i 1943 blev den hvide elevfløj taget i brug.

Realskolen fik i 1928 knyttet et studenterkursus til sig og omdannedes 1938 til en privat gymnasieskole. Efter statens overtagelse af skolen tilføjedes 1959 en gymnastiksal, en frokoststue og en festsal dekoreret med en fresko af Poul Høm og Niels Østergård. I 1966 blev den gamle skole forbedret ved en stor nybygning mod Skolegade og ved en mindre ombygning med indretning af et nyt lærerværelse. Flytningen af kontoret og oprettelsen af en række depoter her i 1973 indleder skolens omdannelse til et fagklassegymnasium, hvilket er blevet nødvendigt efter tilknytningen af et H.F.-Kursus og realafdelingens bortfald.

Som ovenstående viser er selve skolens bygningshistorie sammensat af mange elementer. For at de nye elever kan finde rundt og så hurtigt som muligt falde til på skolen udsendes dette lille orienteringshefte. Det vil ikke være muligt at besvare alle spørgsmål heri, derfor håber vi, at I selv vil henvende jer til os, hvis I er i tvivl om noget, og ligeledes håber vi, at I hurtigt vil komme til at befinde jer godt.

Børge Korsgaard

Kontor og pedel:

Rektor træffes sikrest hver skoledag kl. 12.15—13.00 (undt. lørdag) på sit kontor i midterfløjen. Tlf. (07) 37 10 27.

Skolens kontor og økonomikontoret, ligeledes beliggende i midterfløjen, med sekretær fru Ellen Rasmussen, fru Helens Korsgaard og fru Hanne Bak, har åbent alle skoledage fra kl. 9.00—14.00. Tlf. (07) 37 12 17. Samme telefonnummer ved henvendelse til lærerværelset.

Administrativ inspektør adj. Holger Gam træffes på kontoret hver skoledag i det 2. frikvarter.

Pedel Søren Hansen bor ved Mellemvej. Telf. nr. (07) 37 12 34.

Dette telf. nr. vil senere i skoleåret indenfor skoletiden kunne benyttes ved henvendelse til studievejleder lkt. Erik Riis-Olsen og erhvervsorienteringslærer adj. Henning Fredsted.

Inspektør Aage Borg og *Økonoma* Lillian Borg træffes på kostafdelingen. Telf. nr. (07) 37 11 02.

Skolens postgironr. er 5 34 04.

Skolens organer:

Skolens organer:

Lærerrådet, lærerforsamlingen, samarbejdsudvalget, elevmødet og skolenævnet.

Lærerrådet, hvis formand rektor ikke kan være, kan indbyde elevrepræsentanter til at deltage i dets møder.

Samarbejdsudvalget er kontaktorgan mellem rektor, lærerråd og elever. Det består af rektor (formand), formanden for lærerrådet, tre af dette råd valgte lærere, tre gymnasieelever og en H.F. studerende. Dets opgaver er at træffe afgørelse vedrørende fællestimer, studiekredse, fællesarrangementer, fritidsaktiviteter, praktiske forhold og elevfaciliteter.

Elevmødet, hvor alle elever har ret til at fremkomme med indlæg, ned sætter et forretningsudvalg på 5 medlemmer til at ordne det praktiske arbejde.

Skolenævnet består af rektor (formand), to af lærerrådet valgte lærere, fire i forældrekredsen valgte medlemmer.

Der afholdes forældremøde én gang årligt.

Lærerne:



Studielkt. K. Bak (Bk): Matematik: 3xyzS, 2xyF, 1y; Kemi: 2PQ; Datalogi: 2xqD.

Cand. polit B. Bennike (Be): Samfundsfag: 2PQ, 1p, 1q.

Adj. E. Bennike (Bn): Tysk: 3aN, 2abN, 1a, 1p; Dreng-gymnastik: 3ax, 3by, 1 by, 1 pq; Kostinspektør.

Adj. B. Bjerno (Bj): Dansk: 1b, 1y, 1p, 1q; Oldtidskundskab: 1b, 1y.

Lkt. K. Boas (Bo): Historie: 3a, 3x, 1a, 1z, 1p; Fransk: 3b, 2z, 1z.

Adj. P. Baand (Baa): Geografi: 2abS, 2xyF, 2zF, 2xyzS, 2xyzN, 2p, 2q; Kostinspektør.

Adj. J. Christensen (Ch): Matematik: 3xyF, 2zF, 2xyzS, 1z.

Adj. O. Dickmeiss (Di): Historie: 3b, 3z, 2b, 2x, 1b, 1q; Religion: 3a, 3b, 3c.

Adj. H. Felter (Fe): Russisk: 2y, 1ay, 2PQ, 1PQ; Psykologi: 2PQ.

Adj. J. Felter (Fl): Dansk: 3b, 3y, 2b, 2x, 2z.

Lkt. E. Fibiger (Fi): Fransk: 3a, 2a, 2x, 1a, 1x.

Adj. H. Fredsted (Fr): Samfundsfag: 3abcS, 3xyzS, 2abS, 2xyzS; Erhvervsorientering i Gymnasiet; Kostinspektør.

Adj. H. Gam (G): Engelsk: 1y, 1z, 1pq; Dreng gymnastik: 3cz, 2ax, 2by, 2z1z, 1ax. Administrativ inspektør.

Tml. G. Holst (Ho): Matematik: 2b, 1a, 1b, 2p, 2pq, 1p, 1pq.

Studielkt. B. Jensen (Je): Biologi: 3a, 2xyzN, 1p; Geografi: 3abcS, 3xyzS, 3xyzN.

Lkt. B. M. Jensen (J): Dansk: 2a, 2y, 1z; Latin: 2abN, 1a; Tysk: 2PQ.

Pastor N. J. Jensen (Js): Religion: 3x, 3y, 3z.

Adj. N. Johansen (Jo): Engelsk: 2abS, 1a, 1q.

Adj. O. Kofoed (Kd): Matematik: 3zF, 2xyzN, 2a, 1x, 2Q; Datalogi: 2azD.

Rkt. B. Korsgaard (K): Fransk: 2PQ, 1PQ.

Adj. F. Krog (Kr): Dansk: 3a, 3x, 2q, 1a, 1x.

Lektor M. Lütken (Lü): Tysk: 3bcN, 2pq, 1b, 1xy; Engelsk: 3abcS.

Adj. J. Manthey (Ma): Biologi: 3b, 3xyF, 3xyzS, 2PQ, 1q; Geografi: 1a, 1b.

Adj. M. Manthey (ma): Biologi: 3c, 3xyzN, 3zF; Kemi: 2xyzN, 2zF, 1z.

Adj. A. Mogensen (Mo): Historie: 3y, 2a, 2y, 2q, 1y; Dansk: 3c, 3z.

Adj. Aa. Mogensen (Aas): Historie: 3c, 2z, 2p, 1z; Tysk 1pq.

Adj. H. Myers (My): Engelsk: 3aN, 2abN, 2pq, 1p.

Lkt. H. Buhl Nielsen (B): Engelsk: 3bcN, 2P.

Lkt. H. Nielsen (Ni): Kunstforståelse: 3a, 3b, 3c, 3x, 3y, 3z, 2a, 2b, 2x; 2y, 2z, 1p, 1pq, 1q.

Lkt. E. Olsen (Ol): Fysik: 3xyF, 3xyzS, 3xyzN, 2xyzN; Matematik: 3xyzN, 1Q.

Gmol. E. M. Pedersen (P): Religion: 2a, 2b, 2x, 2y, 2z, 2p, 2q; Oldtidskundskaab: 2az, 2bxy, 1a, 1x, 1z.

Lkt. B. Rasmussen (Ra): Engelsk: 1b, 1x; Dansk: 2p.

Adj. H. Rasmussen (Rs): Kemi: 2xyF, 2xyzS, 1x, 1y; Fysik: 2xyzS, 1z, 2Q.

Adj. J. Renaud (Re): Fransk: 3c, 3x, 3y, 3z, 2b, 2y, 1b, 1y.

Lkt. E. Riis-Olsen (Ri): Musik: 3ax, 3by, 3cz, 2axy, 2bz, 1a, 1b, 1x, 1y, 1z, 2PQ, 1p, 1q; H.F.-Studievejleder.

Tml. G. Riis-Olsen (ri): Tysk: 1q; Latin: 1b.

Tml. O. Schrøder (S): Pige gymnastik: 3ax, 3by, 3cz, 2ax, 2by, 2z1z, 1ax, 1by, 1p, 1q.

Adj. J. Vaaben (Vaa): Fysik: 3zF, 2xyF, 2zF, 1x, 1y; Datalogi: 2byD.

Plan over skolen:

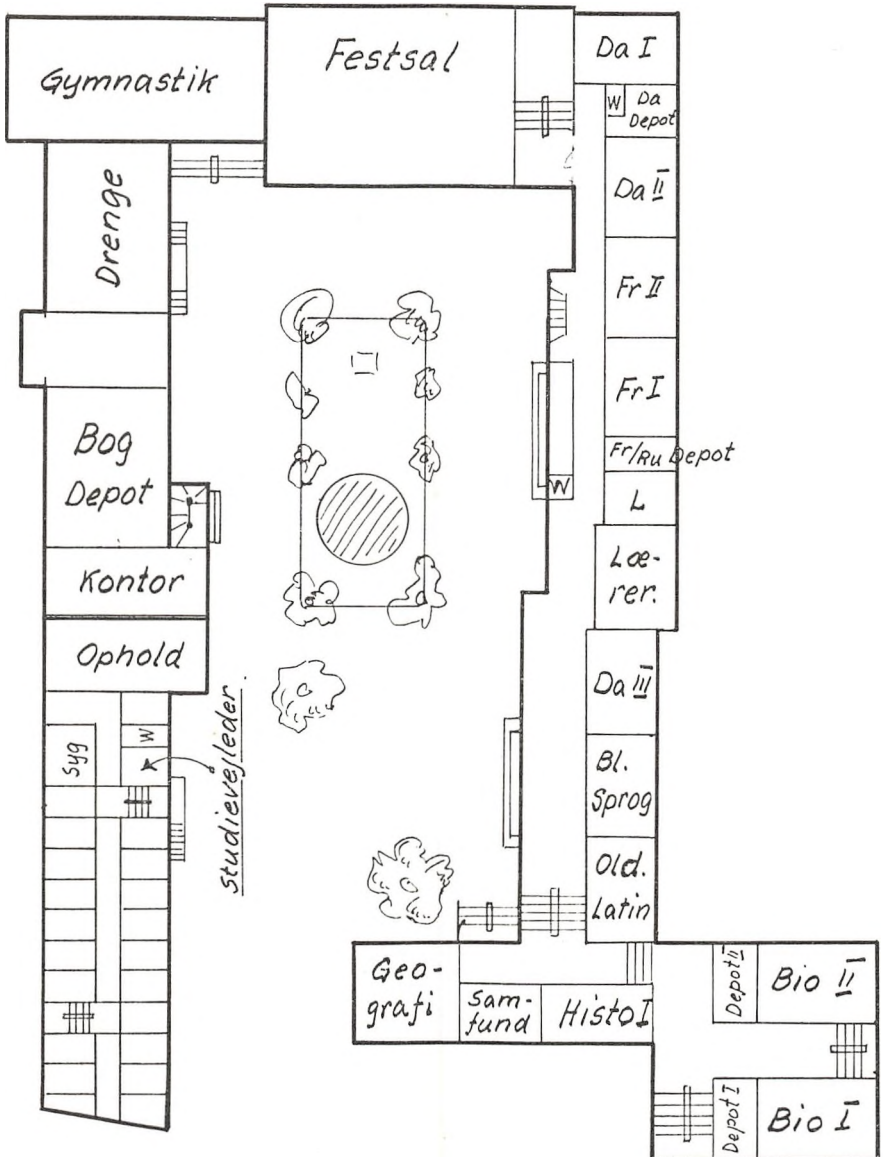

Stueplan

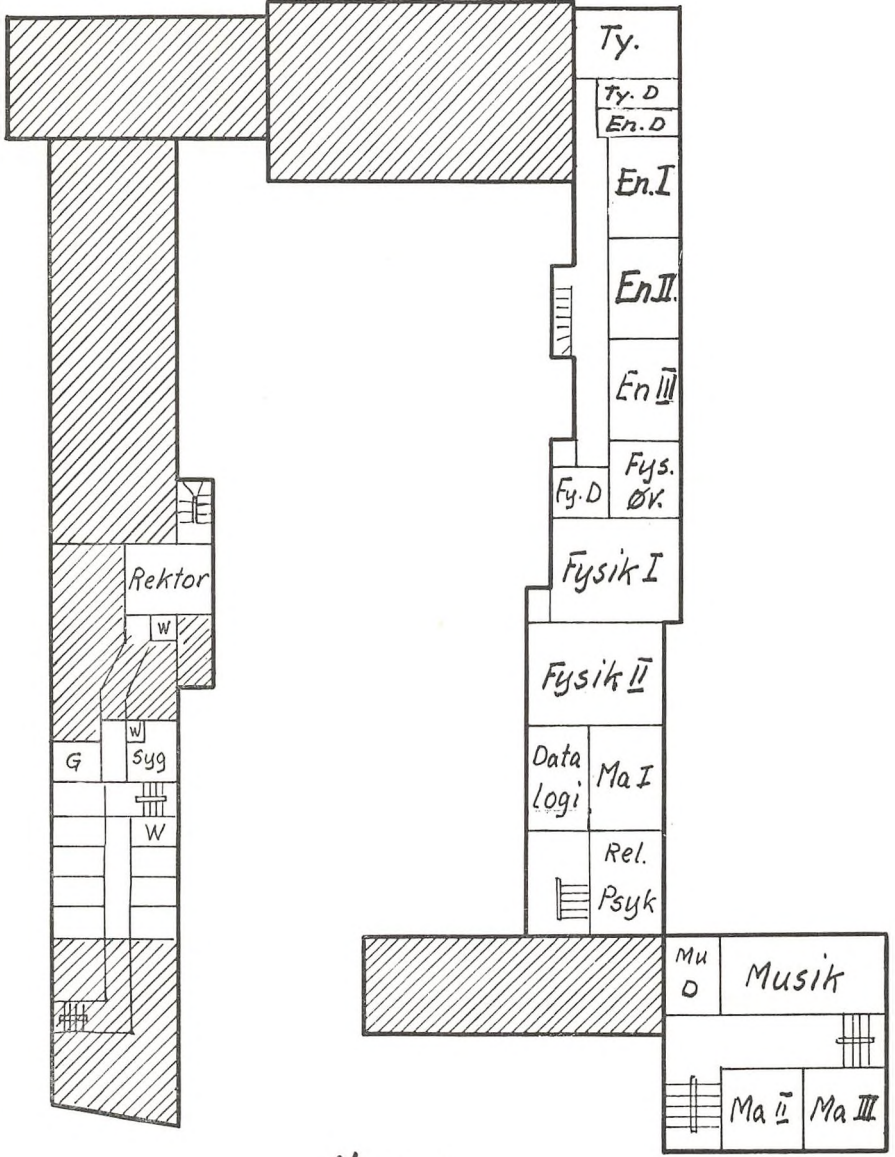

1' Sal

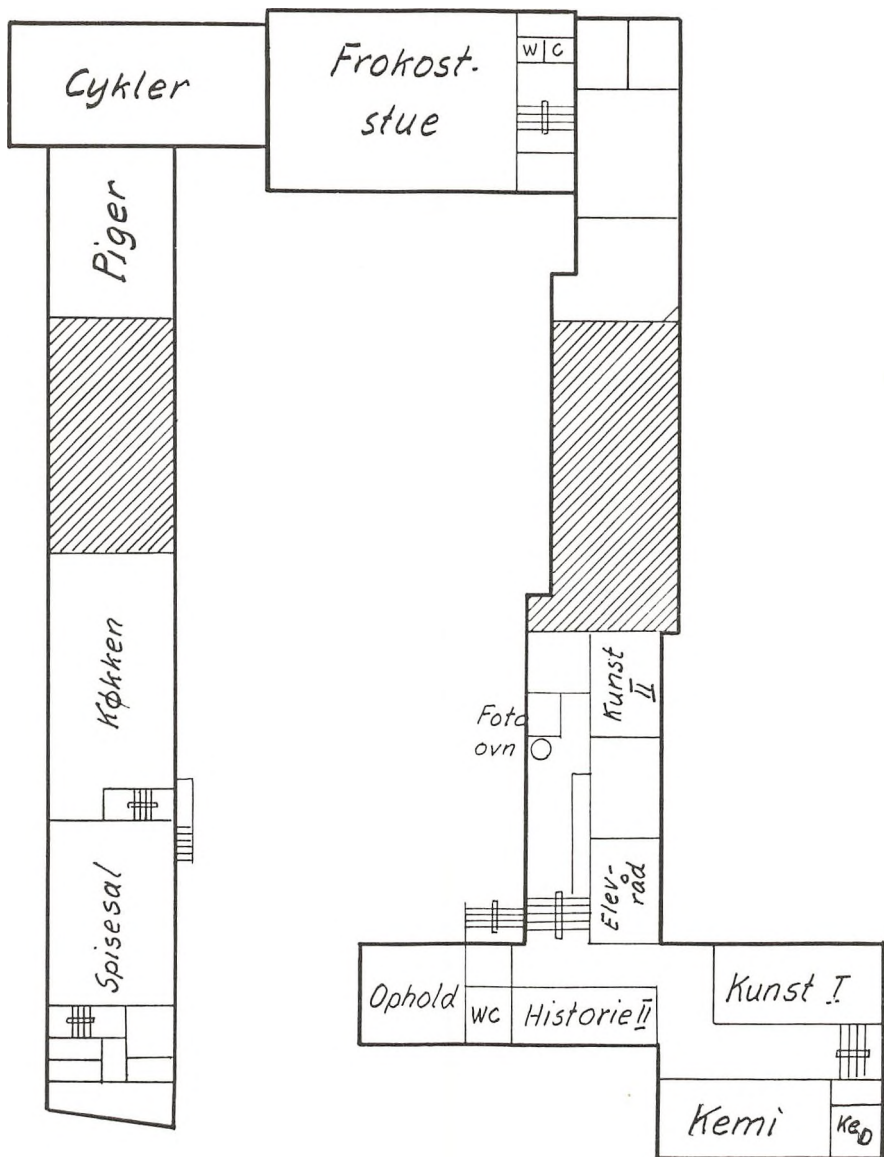

Kælderen

Eleverne:

1sa. 1973—74

(23 elever, 21 piger, 2 drenge)

Barslund, Else Johanne
Bjerre, Birgitte Engsnap
Bornhøft, Tove

K. Bro, Karen

K. Cordt, Heike

Christensen, Katja Vibeke

K. Damsgaard, Birgitte

K. Dueholm, Anette Stenumgård

Fynboe, Dorte

Gammelgaard, Birthe

Gren, Karen Augusta

Grønbjerg, Else Susanne Juel

Hansen, Susanne Rask

Hastrup, Vibeke Otterstrøm

Hvelplund, Elsa Eg

Høghøj, Randi

Højberg, Ulla

Ibsgaard, Susanne Vinderslev

Jakobsen, Claus

Jensen, Lars Boye

Jensen, Birgitte

Jensen, Kirsten Abalone

Madsen, Maren Margrethe

1sb. 1973—74

(23 elever, 20 piger, 3 drenge)

K. Iversen, Birthe

K. Kirkeby, Tove

Kjeldsen, Jytte

Klemensen, Gerda Nygård

Kragh, Jette

Kristensen, Anette

Lauridsen, Karen

Møller, Gitte

Møller, Lise Ingemann

Nielsen, Bente Graakjær

Nielsen, Elisabeth Gjerluf

Nielsen, Jonna Rahbek

Nyland, Jette Juelsgaard

Pedersen, Gudrun

K. Rindum, Karen Louise

Ryer, June

Skyum, Charlotte

Sørensen, Gerda

Tind, Lone

Ulsdal, Lars

Vilhelmsen, Joan

Villumsen, Henrik Villum

Vium, Peter

1mx. 1973—74

(23 elever, 17 drenge, 6 piger)

Andersen, Anna Birthe

Berthelsen, Anne Dagmar Pagh

Bjerg, Marie Kirstine

Christensen, Hans Ingvar

Clausen, Greta

Drejer, Torben Frank

Frandsen, Per Gadegaard

Graversen, Erik Egeberg

Graversen, Ole Hammerich

K. Hansen, Frede Klejs

Hansen, Jens Martin Stenhøj

Hillersborg, Aage Stevns

K. Holm, Anders

Ingvardsen, Kjeld Andreas

K. Iversen Ivar

K. Jensen, Jens Dejgaard

Jensen, Jens Christian

Jensen, Kurt Kjær

Jepsen, Jens Richardt Møllegaard

Juhl, Knud Erik Schmidt

Juul, Lone Kirk

Knudsen, Frans Falk

Korsholm, Mads

1my. 1973—74

(23 elever, 18 drenge, 5 piger)

Abildgaard, Niels Linder

Christensen, Poul Erik

Hansen, Torben Lindegaard

Jakobsen, Laust Uffe Gorm

K. Jensen, Karl Erik Vang

Johansen, Inger Mundbjerg

Kosack, Tom

K. Kristensen, Erik

Kristensen, Jørgen

Kristensen, Kurt

Kristensen, Leif Sjøgaard

Lassen, Hans Kresten

K. Lodberg, Hans-Jørn
Lysrbæk, Gunder Johanne
Mathiesen, Peder Andreas
Nielsen, Finn Såby
Nielsen, Poul Bisgård
Nørmark, Kurt
Pedersen, Jørn Andreas
Petersen, Bodil
Sand, Kirsten Pedersen
Therkelsen, Poul
Toft, Ellen Marie Høj

1mz. 1973—74

(23 elever, 8 drenge, 15 piger)
Andersen, Peter Frank
Frandsen, Ulla Gadegaard
Hansen, Dorrit
Hansen, Gurli Nørskov
Henriksen, Eva Foss
Høj, Anna Marie Søby
Jørgensen, Marianne Herborg
Jensen, Tove
K. Kjeldsen, Marie
Madsen, Bente
K. Madsen, Helga Kirstine
Nielsen, Jens Christian Langkjær
Nygård, Anna Marie
Olesen, Jan Bank
Ohrt, Niels
Pedersen, Knud Erik Esmarch
Pedersen, Lars Bjarne
Pedersen, Ragnhild Elisabeth
Pålsson, Per Nils
Sparvath, Niels Kristian
Stagaard, Bente
K. Sønderby, Eva
Vad, Tove

H.F. 1p. 1973—74

K. 1. Amstrup, Jette
2. Andersen, Kirsten Schmidt
3. Andersson, Karsten
Væggerskilde
4. Christensen, Inger Anette
Schrifer
5. Christensen, Anne Lone Borg
K. 6. Christensen, Susanne
7. Eriksen, Erik Ellegård
8. Gregersen, Launy
9. Hindhede, Kirsten

10. Jepsen, Ulla
11. Kirk, Karen Margrete
12. Kongensholm, Poul
13. Krejberg, Karsten
14. Kristensen, Birthe Hørsted
15. Larsen, Anny
16. Larsen, Thora Juul
17. Lauridsen, Karna Elisabeth
K. 18. Mathiasen, Anne Margrethe
19. Mathiasen, Karsten
20. Mikkelsen, Hanne
21. Mikkelsen, Sonja
22. Nielsen, Marie Louise
Bormann
23. Pedersen, Johanne Marie
24. Rasmussen, Jette Skov
25. Stengaard, Inge Hvegholm
26. Straarup, Birgit
27. Thomsen, Inger Kirstine
28. Thorup, Hans Peder

H.F. 1q. 1973—74

29. Buhl, Lars Jøcker
30. Bøye, Michael Helmer
31. Christensen, Jørn
32. Christensen, Lene
33. Christensen, Paw Kruse
34. Danielsen, Elna Linna
35. Hansen, Henry Holm
36. Hedegård, Arne Frost
37. Henneberg, Poul
38. Jensen, Bjarne Søndergaard
39. Jensen, Erling Stampe
40. Jensen, Randi Kjærgaard
41. Larsen, Gitte Elin
42. Lauritsen, Arne Mogens
43. Lind, Else Marie Vesterager
44. Madsen, Inger Urup
45. Madsen, Poul Kristian
46. Madsen, Åse Merete Søgård
47. Mikkelsen, Bent Juul
48. Nielsen, Finn
49. Nielsen, Inger Lise
50. Nielsen, Sven Bøje
51. Olsen, Carsten Anthonius
52. Pedersen, Jan Mønsted
53. Rasmussen, Anna-Kistine
54. Simonsen, Niels Erik
Kirkegård
55. Strandbygård, Thorstein
56. Thomassen, Hanne Delfs

Elevaktiviteter:



Elevaktiviteter:

De kommende elever vil få store muligheder for at træde aktivt ind i foreningsarbejdet. De engang så blomstrende klubber er ved at visne hen. Endnu ikke helt opløste er: Elevforeningen *Hvirvlen*, *U-landsgruppen Svalerne*, *Fotoklubben* og *Skakklubben*.
Ang. møder: se elevernes opslagstavle.

Studiekredse

vil kunne oprettes. I det forløbne skoleår har der bl. a. været en studiekreds om marxisme.

Folkedans

Fra det nye skoleår bliver der folkedans med Ragna Tang hver anden torsdag.

Fri idræt

Korsang

Skoleorkester

henvendelse til henholdsvis gymnastiklærerne og musiklæreren.

Praktiske oplysninger:

Hvordan finder jeg

rundt på skolen? se planen over skolens lokaliteter i dette hefte.

Hvor må jeg

parkere?

på parkeringspladsen bag ved skolen. Der må ikke parkeres i Skolegade eller i skolegården. Knallerter og cykler dog i skolegården.

Hvordan får jeg

kørselsgodtgørelse? Amtskommunen udbetaler efter indsendt ansøgningsskema.

Hvordan får jeg
et legat fra
Statens Uddan-
nelsestøtte?

Ansøgningskema fås fra skoleårets begyndelse på skolens kontor.
Yderligere oplysninger hos stipendieudvalget.

Hvor er
bogdepotet?

I pigernes gamle gymnastiksal ved skolens kontor. Der er åbent
i 3. frikvarter tirsdag og torsdag. Hovedparten af de bøger, der
skal benyttes, udleveres den 1. skoledag.

Du har ansvar for alle de bøger, du modtager, og du er erstatnings-
pligtig i henhold til Undervisningsministeriets cirkulære vedr. bog-
udlån. Derfor er det vigtigt, at du straks ved modtagelsen skriver
navn og klasse i alle bøger.

Får jeg
udleveret papir?

Ja, indskrivningshefter og papir udleveres to gange årligt. I be-
gyndelsen af skoleåret udleveres rigeligt. Slår det ikke til, kan du
rekvirere mere til nytår.

Alle henvendelser ang. bøger og papir til boginspektør H. Gam.

Hvor bliver
skemaændringer
annonceret?

Du bedes dagligt orientere dig på opslagstavlen ved siden af lærer-
værelset.

Hvornår er der
frokostpause?

Efter 4. time.

Timerne ligger som følgende:

1. time fra kl. 8.05—8.55
2. time fra kl. 9.00—9.50
3. time fra kl. 10.00—10.50
4. time fra kl. 11.00—11.50
5. time fra kl. 12.20—13.05
6. time fra kl. 13.15—14.05
7. time fra kl. 14.10—15.00
8. time fra kl. 15.10—16.00

Hvad gør jeg ...
— når jeg har
forsømt?

I det 2. frikvarter afleveres en forsømmelsesseddel hos adj. H. Gam
på kontoret. Er du under 18 år, skal meddelelsen være fra dit hjem
med angivelse af, hvor længe og hvorfor du har været fraværende.
Ved forsømmelser, der ikke skyldes sygdom, skal skolens tilladelse
være indhentet forud!

— når jeg vil
frütages for
gymnastik?

En lægeattest afleveres til gymnastiklæreren.

— når jeg bliver
syg på skolen?

henvend dig til en lærer.

— når jeg vil
låne en bog
med hjem fra
skolens bibliotek?

henvend dig til faglæreren eller til bibliotekaren lektor B. Jensen.

— når jeg vil
drikke mælk til
min frokost?

mælkemærker sælges hver mandag og torsdag i spisefrikvarteret.
(For 5 og 10 kr. ad gangen).

— når jeg trænger
til en kop kaffe?

der er opstillet en automat til varme drikke på gangen udenfor
frokoststuen.

Introduktionskursus:

Mandag den 13. august:

kl.

- 8.05 nye elever møder — velkomst af rektor — opdeling i 7 klasser.
- 8.30 sammen med 7 lærere — bogudlevering, skrivning af navneskilte, rundvisning og skemaudlevering (skemaerne er evt. duplikeret).
- 9.00 gamle elever møder — skema — bøger — besked om lektier — derefter hjem (her medvirker én lærer pr. klasse).
- 10.00—11.30 gruppedynamiske øvelser for de nye elever — ledet af lærerne og med 4 ældre elever pr. klasse som hjælpere.
- 11.30 de ældre elever bringer klasserne til frokost til medbragt mad. De ældre elever oplyser under frokosten om mælke-mærker m.m. og fører derefter de nye elever tilbage til klasserne.
- 12.30 hver klasse deles op i to grupper til dramatik. To lærere og 4 elever pr. klasse som igangsættere.
- 14.00 hjem.

Tirsdag den 14. august:

kl.

- 8.05 morgensang for alle.
- 8.10— 8.30 fælles meddelelser — herefter normal skolegang for ældre elever.
- 8.30— 9.50 dramatik — to lærere og fire elever pr. klasse.
- 9.50—10.50 halvdelen af de nye elever til gymnastik bl. a. med orientering om faciliteterne, fritidsidræt m.m.
den anden halvdel — lærer og ældre elever danner spørgepanel i de nye klasser.
- 10.50—11.50 de to hold skifter i denne periode.
- 11.50 frokost.
- 12.30 hele skolen — lærere og elever — til folkedans i Egvalhallen — et fællestimearrangement.
- 15.00 hjem.