



Danskernes Historie Online

Danske Slægtsforskeres Bibliotek

Dette værk er downloadet fra Danskernes Historie Online

Danskernes Historie Online er Danmarks største digitaliseringsprojekt af litteratur inden for emner som personalhistorie, lokalhistorie og slægtsforskning. Biblioteket hører under den almennyttige forening Danske Slægtsforskere. Vi bevarer vores fælles kulturarv, digitaliserer den og stiller den til rådighed for alle interesserede.

Støt Danskernes Historie Online - Bliv sponsor

Som sponsor i biblioteket opnår du en række fordele. Læs mere om fordele og sponsorat her: <https://slaegtsbibliotek.dk/sponsorat>

Ophavsret

Biblioteket indeholder værker både med og uden ophavsret. For værker, som er omfattet af ophavsret, må PDF-filen kun benyttes til personligt brug.

Links

Slægtsforskeres Bibliotek: <https://slaegtsbibliotek.dk>

Danske Slægtsforskere: <https://slaegt.dk>

VELKOMMEN
PÅ RØDKILDE
GYMNASIUM + HF



DE FØRSTE DAGE

Det at starte på en ny skole, begynde et nyt skoleforløb, få nye lærere og nye klassekammerater, er en vanskelig situation at være i.

[Erkendelse heraf har vi her på Rødkilde Gymnasium og HF valgt ikke at starte med en helt normal og traditionel undervisning. Vi starter med et såkaldt "Introduktionskursus" på 3 dage, noget, som vi mener, er en bedre og blidere start på gymnasie- og HF-undervisningen. Kurset vil formentlig indeholde vis-

se almennyttige skolefærdigheder, så som studieteknik, notatteknik, m.m., sociale samarbejdsmodeller, gruppearbejdets teknik, festarrangement m.m. Disse aktiviteter har altså både et studiefagligt og socialt indhold, og deres virkning skulle gerne, især hvad det sidste angår, være en hurtig "sammenrystning" af de nye klasser.

Vi mødes mandag den 11. aug. kl. 10, hvor I vil få udleveret arbejdsplan for den første uge.

På gensyn
Introduktionsugeudvalget.

Ringetider

For at lette trafikken og betjeningen i kantinen er skolen inddelt i 2 hold:

A omfatter 1.g. og 2.g.

B omfatter 3.g. og alle HF-klasser.

A-holdet	B-holdet
8.00 - 8.45	8.00 - 8.45
8.55 - 9.40	8.55 - 9.40
9.50 - 10.35	9.50 - 10.35
11.05 - 11.50	10.45 - 11.30
12.00 - 12.45	12.00 - 12.45
12.55 - 13.40	12.55 - 13.40
13.50 - 14.35	13.50 - 14.35
14.45 - 15.30	14.45 - 15.30

Kantinen

Kantinen ligger i kælderen under festsalen og bestyres af Yrsa Johansen. Her kan købes pølser, mælk, kaffe, the, chokolade, is m.m. Der kan bestilles madpakker:

3 stk. koster ca. 3,25 kr.

5 stk. koster ca. 4.50 kr.

Inden kantinen forlades skal stole hænges op, bakker og brugt service stilles for enden af bordene og madpapir og lign. lægges i papirkurvene.

Lærere og

kontorpersonale

Becker-Christensen, Sonja Svinget 1, 7100 Vejle	BC	82 25 40
Berg, Karin Beriderbakken 11, 7100 Vejle	KB	83 44 44 lok. 1787
Bliksted, Ole Markvangen 16, 7100 Vejle	OB	85 55 97
Bøgh, Jens Agersnapvej 9, 7100 Vejle	JB	83 25 77
Carlsen, Leif Filippavej 7, 7100 Vejle	IC	83 06 49
Christensen, Bent Møller Grejs, 7100 Vejle	MC	85 32 01
Christiansen, Ralph Brisevej 4, 7100 Vejle	RC	85 54 49

Dahl, Arne	AD	82 82 38
Skovmøllevej 30, 7100 Vejle		
Ebbesen, Arne	AE	65 15 88
Skjoldborgvej 16, 8723 Løsning		
Eggers, Kurt	KE	85 30 14
Vinkelager 14, Grejs, 7100 Vejle		
Eriksen, Steen	SE	85 50 26
Mettesvej 5, 7100 Vejle		
Hertz, Annette	AH	87 34 20
Ildved, 7160 Tørring		
Holm, Leif	Ho	
Bellisvej 34, 7100 Vejle		
Hovgaard, Hans Christian	HH	82 86 54
Dornsvej 6, 7100 Vejle		
Hovgaard, Jørgen	JH	83 26 38
Uglevej 10, 7100 Vejle		
Højsgaard, Andreas Secher	SH	82 98 98
Nordvestvej 5, 7100 Vejle		
Jensen, Gert	GJ	86 52 86
Jerlev, 7100 Vejle, box 111		
Jensen, H. Hedegaard	HJ	82 95 24
Lyngbakken 10, 7100 Vejle		
Jensen, Henning Steen	SJ	82 58 35
Vesterkant 10, 7100 Vejle		
Jensen, Jette Wilms	WJ	85 60 08
Kirkebakken 10, 7100 Vejle		
Jespersgaard, Paul	PJ	85 50 13
Markvangen 13, 7100 Vejle		
Jespersen, Ole	OJ	
Merkurvej 11, 7090 Brejning		
Jessen, Jes Dueholm	DJ	87 61 20
7321 Gadbjerg st.		
Kaldan, Emsie	EK	95 20 28
Toldbodvej 32, Snoghøj, 7000 Fredericia		
Kloch, Grete	GK	82 64 26
Plutovej 18, 7100 Vejle		
Kohl, Anders	AK	85 58 12
Lervangen 54, 7100 Vejle		
Kristiansen, Thorkild	TK	82 64 19
Glentevej 16, 7100 Vejle		
Langgaard, Ellen	EL	52 87 01
Trapholtparken 20, 6000 Kolding, box 308		52 80 11

Langkjer, Inge Lise Stadel	IL	52 76 46
Agtrupvej 2, 2., 6000 Kolding		
Larsen, Ruth	RL	83 31 60
Finlandsvej 111, st. th., 7100 Vejle		
Lauridsen, Carl	CL	85 53 46
Horsevangen 10, 7100 Vejle		
Lennert-Petersen, Bodil	LP	85 57 30
Hældagervej 55, 1., 7100 Vejle		
Lützen, Irene	L	83 22 72
Nørrekær 47, 7100 Vejle		
Mensen, Bodil	BM	82 24 05
Nørrebrogade 36, 2., 7100 Vejle		
Nielsen, Svend Aage	SN	85 55 63
Kirkebakken 12, 7100 Vejle		
Nygaard, Karen	KN	87 10 95
Thornager 11, 7300 Jelling		
Nørgaard, Hasse	HN	83 19 71
Moldevej 69, 3. th., 7100 Vejle		
Olesen, Ole	OO	(06) 52 15 33
Ludvig Holbergsvej 2, 8660 Skanderborg		
Pedersen, Henrik Leth	HL	
Arne Poulsensvej 10, st. tv., 7100 Vejle		
Petersen, Jes	JP	85 55 92
Droshoved 1, 7100 Vejle		
Pieper, Herbert	Pi	86 55 58
Grønvang 7, Jerlev, 7100 Vejle		
Poller, Elisabeth	EP	89 55 75
Vejlevej 52, 8721 Daugård		
Puggaard, Hans	HP	82 69 09
Lundhusvej 47, 7100 Vejle		
Rasmussen, Bent Berg	BR	85 54 20
Dyrehegnet 12, 7100 Vejle		
Røn, Jørgen	JR	62 92 71
Siriusvej 19, 8700 Horsens		
Schou, Jytte	JS	85 61 57
Strandgaardsvej 12, 7100 Vejle		
Sehested, Mikal	MS	83 13 71
Solsikkevej 12, 7100 Vejle		
Sevelsted, Niels	NS	82 66 53
Skyttehusgade 36, 2. th., 7100 Vejle		
Stegelman, Uwe	US	80 13 19
Vongevej, 7160 Tørring		

Sørensen, Anne Marie Lebech	LS	85 57 34
Dyrehegnet 6, 7100 Vejle		
Sørensen, Anton	AS	85 58 26
Udesensvej 6, 7100 Vejle		
Sørensen, Jørgen	Sø	89 54 72
"Hegnskrog", Assendrup, 8721 Daugård		
Thorup, Kirsten	KT	75 17 00
Bjerregade 6 A, 8740 Brødstrup		
Tolstrup, Hans Bæk	HT	lok. 268
Brønshjergvej 17, 7100 Vejle		
Thomsen, Lisbet	LT	82 87 91
Filippavej 13, 7100 Vejle		
Østergaard, Jens Chr.	Ø	82 54 77
Højbovej 2, 7100 Vejle		

skolesekretærer:

Balslev, Edel		92 19 85
Korskærvej 164, 2. th., 7000 Fredericia		
Christensen, Inge		82 43 20
Dybbølvej 6, 7100 Vejle		
Høgh, Inger		82 51 81
"Vesterkjær", Vinding, 7100 Vejle		

kantinebestyrer:

Johansen, Yrsa		82 23 83
Ndr. Villavej 17, 7100 Vejle		

pedel:

Østergaard, Aksel		82 04 88
Rødkildevej 40, 7100 Vejle		

pedelmedhjælper:

Rasmussen, Viggo		85 58 47
"Boelskilde", Bredballe, 7100 Vejle		



KONTORET

Skolens kontor er i stueetagen midt for ved hovedindgangen. Det er åbent fra 8-14 hver skoledag. Skolens telefon er (05) 82 04 88; der er omstilling til rektor, HF-kontor, boginspektor og pedel, lærerværelsets telefon er (05) 82 11 49. Elever kan benytte automattelefonen i centralgarderobens søndre ende. På kontoret er 3 kontordamer: E. Balslev (10-14), I. Christensen (9-13) og I. Høgh (8-9). Rektor træffes hver skoledag mellem 11.05-11.50. HF-kontoret ligger på 1. sal for enden af gangen ud mod Rødkildevej. Det er åbent mellem 8-12. Kontordame I. Høgh. Lektor Leif Holm er studievejleder, og han træffes efter nærmere aftale med kontoret. HF-kontoret administrerer Statens Uddannelses-

støtte for HF, kørselsgodtgørelse, tilvalg, låneansøgninger og studieopbygning. Adresseforandringer skal meddeles kontoret snarest muligt.

Administrativ inspektor er adj. Herbert Pieper. Hans kontor er t.h. for de øvrige kontorer, samme indgang. Inspektor tager sig bl. a. af skemaændringer, sygemeldinger, lægeattester og glemte sager.

Indre inspektorer er lektor Leif Holm og lektor Bent Berg Rasmussen. Sidstnævnte har tilsyn med skolens AV-midler. Boginspektor er lektor B. Mer sen, som forestår udlevering af bøger og papir; bogarkivet findes i kælderetagen.

Studielektorer Bent Møller Christensen, Jes Petersen og Paul Jespersgaard.

PRAKTISKE BESTEMMELSER

1. Mødetiden: Alle skal være ved undervisningslokalet ved times begyndelse.
2. Skemaændringer: Er en lærer ikke i klassen 5 min. efter at det har ringet ind, skal kontoret straks underrettes. Kontoret gi-

ver hurtigst muligt klasserne besked om skemaændringer.

3. Frikvarterer og fritimer: Eleverne må normalt ikke opholde sig i faglokalerne i frikvartererne. Lærerne skal aflåse lokalerne

ne når de forlader dem. I fritimerne kan eleverne opholde sig i kantinen eller i centralgarderoben, eller læse lektier i nr.2 og biblioteket (25). Eleverne har også lov til at forlade skolens område.

4. Spisning: Det er kun tilladt at spise i kantinen.
5. Tobaksrygning: Det er tilladt at ryge i kantinen, centralgarderoben, på gangen på 1. sal og i skolegården. De opstillede askebægre og krukker skal benyttes.
6. Befordringsmidler: Cykler anbringes i stativerne i cykelkælderen, knallerter og biler på parkeringspladsen. Der er forbud mod at parkere på Rødkildevej.
7. Stole: Efter hver time skal eleverne anbringe deres stol i ophænget under bordpladen. Kantinestole sættes ligeledes op efter brugen.
8. Skolebøger: Bøgerne er skolens ejendom; de skal være forsynet med navn og klasse samt omslag, der yder effektiv beskyttelse. Eleverne er ansvarlige for de af skolen udleverede undervisningsmidler. Brugte skolebøger kan købes i henhold til derom gældende regler. Alle henvendelser herom rettes til boginspektør.

9. Fundne sager: indleveres til og opbevares hos adm. inspektør.

10. Forsømmelser og fritagelser

Når en elev er optaget i gymnasiet eller på HF-kursus, har eleven pligt til at følge undervisningen, herunder at aflevere skriftlige hjemmeopgaver. Ifølge Undervisningsministeriets cirkulære af 26. marts 1973 er skolen pligtig til at føre nøje regnskab over elevernes forsømmelser, og skolen beder om, at dens arbejde lettes ved at følgende regler overholdes:

Hvis en elev har måttet forsømme undervisningen på grund af sygdom, afleverer eleven første skoledag efter fraværelsen på skolens kontor en skriftlig redegørelse for forsømmelsens varighed og årsag.

Denne redegørelse skal, hvis eleven er under 18 år, underskrives af en af elevens forældre/værger. Er eleven over 18 år, kan han/hun selv underskrive den pågældende erklæring.

Ønsker en elev på grund af sygdom at tage hjem i skoletiden, må eleven henvende sig på skolens kontor, inden skolen forlades.

Fritagelse for undervisning i enkelte timer eller en eller flere dage kan gives af rektor, men da en

elev, der er optaget i gymnasiet eller på HF-kursus, har pligt til at følge undervisningen, bevilges fritagelsen kun i ganske særlige tilfælde. F. eks. bør lægebesøg, tandlægebesøg og køreprøver lægges uden for skoletiden, og kun særligt store familiebegivenheder i elevens familie kan give anledning til fritagelse.

Ønskes fritagelse for en elev under 18 år, afleverer denne senest dagen før fritagelsen en ansøgning

på skolens kontor, underskrevet af en af elevens forældre/værger. Ønsker en elev over 18 år fritagelse, kan han/hun selv skrive og underskrive en ansøgning herom.

Alle forsømmelser er medtællende i direktoratets overvejelser om en elev skal nægtes adgang til eksamen (se afsnittene om Varsler og Mødepligt). Kun dokumenterede forsømmelser vil kunne betragtes som lovlige. Sørg derfor for at aflevere skriftlig dokumentation til skolen.

SKOLENÆVN

Forældrevalgte repræsentanter til skolenævnet.

1. Karen Windfeldt, Hedeboegade 4, 8722 Hedensted
2. Merete Rud, Brønsoeddevej 1, 7100 Vejle

Suppleanter for ovennævnte:

3. John Thomsen, Rosenvænget 3, 7100 Vejle
4. Niels Toudal Pedersen, Skolegade 4, 7100 Vejle

Valgt af amtsrådet:

1. Svend Christensen, Fru Jyttesvej 5, 6000 Kolding
2. N. K. Knudsen, Rolighedsvej 13, 8722 Hedensted
3. Peer Skov Thulesen, Lillebjerre, 8764 Åle

Endvidere er rektor og lærerrådsformanden medlemmer.

KÅLDEPLAN

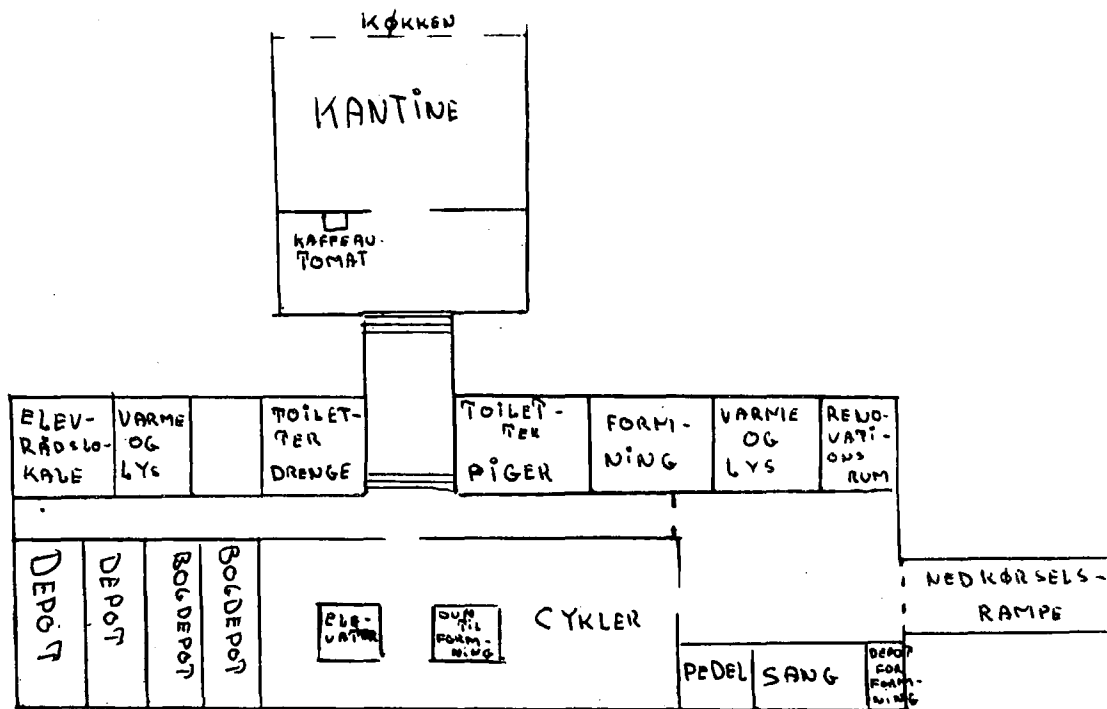

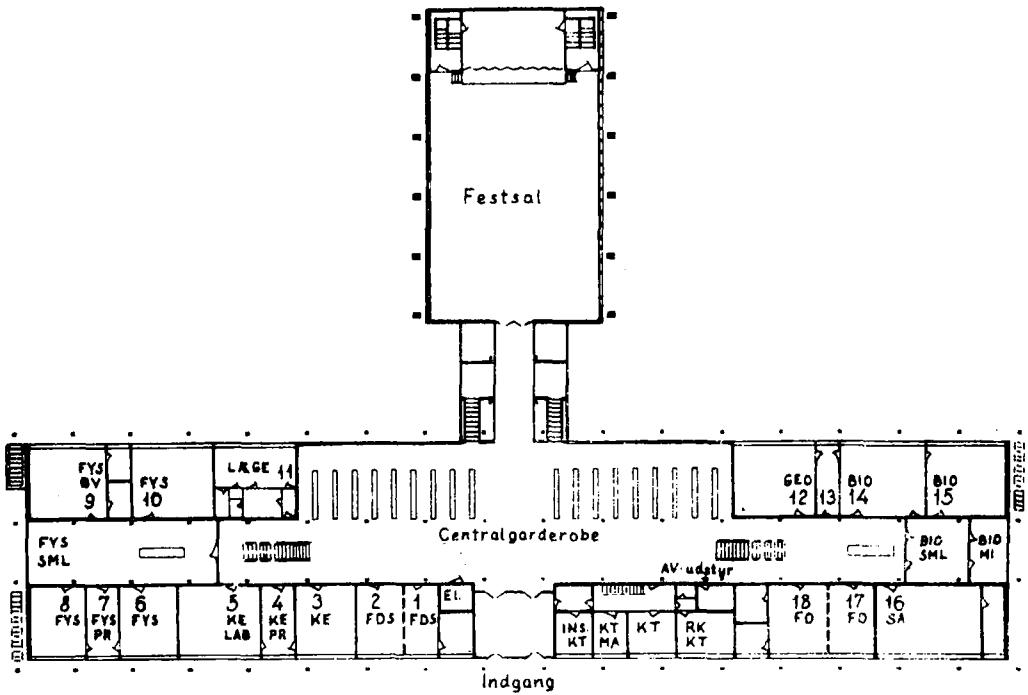

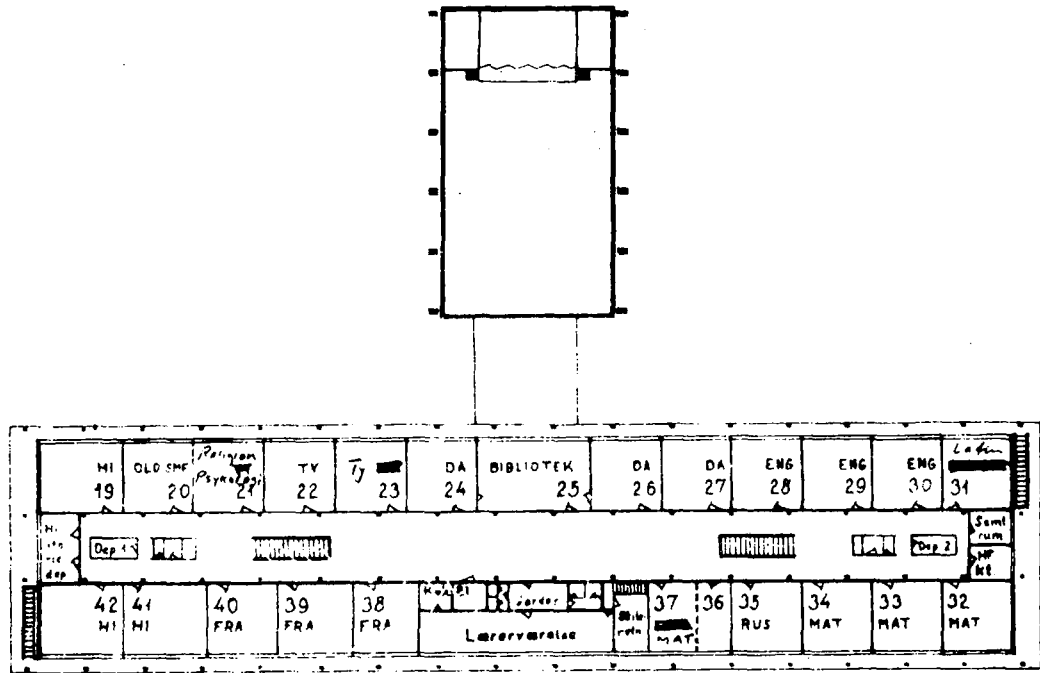

Varsler

1. mundtlig varsel
2. skriftlig varsel
3. indstilling til direktoratet.

Hvis en elevs forsømmelser antager et sådant omfang, at rektor nærer betænkelighed over for elevens mulighed for fortsat at følge undervisningen, skal rektor underrette eleven herom. Fortsætter en elevs forsømmelser alligevel skal rektor skriftlig underrette eleven og forældremyndighedens indehavere om, at der kan blive tale om at tage forbehold ved elevens tilmelding til eksamen ved skoleårets slutning. Umiddelbart før endelig tilmelding til eksamen den 20. marts drøftes på et lærerforsamlingsmøde forholdene for de elever, der har modtaget skriftlig advarsel.

Såfremt lærerforsamlingen finder, at det for en af disse elever i et eller flere fag på grund af elevens forsømmelser ikke vil blive muligt at give årskaraktter, skal rektor i henhold til § 7 i undervisningsministeriets bekendtgørelse af 12. marts

1973 om eksamensordningen m. v. indsende en erklæring, som giver oplysning om disse forhold, og direktoratet afgør da, om eleven kan deltage i eksamen ved skoleårets slutning.

Medd. 3 siger, at hvis direktoratet bestemmer, at en elev i 1. eller 2. g får besked om, at han (hun) ikke kan deltage i studentereksamens prøverne efter 1. eller 2. g kan han (hun) ikke rykkes op i næste klasse, men skolen kan give tilladelse til, at eleven går klassen om; det er således ikke en ret, eleven har.

En elev har ret til at give en redegørelse for sine forhold, denne redegørelse følger så med sagen; hvis han (hun) ikke ønsker at give en redegørelse, noterer rektor dette i sin indstilling.

I visse særlige ikke nærmere definerede tilfælde kan direktoratet give elever i 3. g tilladelse til at indstille sig som privatist (ved en eksamenskommission i Århus eller København) med ret til at overføre de efter 1. eller 2. g opnåede eksamenskarak-

terer.

Der er grund til at pege på 2 ting, dels at der ikke er sat nogen faste grænser for antallet af forsømmelser hverken i dage eller i procenter; det beror helt på rektor og lærernes skøn, om forsømmelsesprocenten er så stor, at der skal skrides ind, dels at undladelse af at aflevere skriftlige besvarelser tæller på samme måde som forsømmel-

ser; afleveres der ikke stikle, opgaver og rapporter kan skolen ligeledes over for direktoratet tage forbehold over for eleveres deltagelse i studentereksamen.

Det vil nok også være på sin plads at gøre opmærksom på, at forsømmelser behandles ens, hvad enten det er i fag, hvori der gives årskarakterer eller det er i fagene musik, formning og gymnastik.

SKOLENS FORENINGER

VIM

VIM (Vita Intra Muros) er et organ for eleverne på Rødtilde Gymnasium og fungerer samtidig som medlemsblad for NIMMER. Bladet har nu eksisteret i 37 år og lever i bedste velgående. I år er der udgivet 7 numre plus to ekstranumre: Telefonkataloget, der er en uundværlig tradition, og anmeldelsen af julerevyen. Det sidste ekstranummer skal overgå til fast nummer fra i år. VIM er blevet indlemmet i NIMMER, har dog egen kasse, og har en årsomsætning på ca. 4.000 kr.

Det er lidt trist at se at der ikke kommer flere læsere til bladet, men vi hå-

ber stadig at der kommer flere. VIM forsøger at omfatte de fleste af de emner, der kan have interesse for gymnasieelever og HF-studerende.

Vi håber at der blandt 1.-g'erne og 1. HF-'erne findes friske kræfter til redaktionens videreførelse. Er nogen interesserede kan de henvende sig til redaktionen.

Den består ved årets begyndelse af:

Birgit Christensen	3 x
Kirsten Jensen	3 b
Jes Simonsen	2 b
Stig Spangsberg	3 b
Fotograf:Ulrich T. Jensen	2 b
Redaktør og "bagmand" til denne artikel	
Morten Hovmand	3 y

FOTOKLUBBEN

Der findes også på RG en fotoklub! Eller rettere fandtes. Fotoklubben er svunden stærkt ind efter sommerferien. Men det er mit håb at nye medlemmer må styrke foreningen, hvis formål er at dyrke fotografiens kunst. Enhver kan for et symbolsk beløb blive medlem, og dermed få adgang til vores veludstyrede mørkekammer.

Hvis fotoklubben skal bestå må vi få en ny bestyrelse stablet på benene. Det er derfor vigtigt at du, hvis du er interesseret, møder op på den generalforsamling vi vil holde, hvis der er tilslutning. Du behøver ikke nødvendigvis at ha' kendskab til foto - det kan du få! Det er en sjov hobby.

Hvis du vil være med så giv mig et praj.

Jeg er: Martin Tygstrup 3y, og let at kende: 196 cm høj, krøllet lyst hår og har næsten altid noget at ryge på i munden eller i hånden.

På gensyn!

VOLLEYBALL

Selv om klubben blev oprettet af gymnasieelever og en stor del af dens aktiviteter stadig foregår på gymnasiet, er Vejle Volleyballklub 69 en

forening åben for alle interesserede.

Træningen er foregået i gymnasiets udmærkede gymnastiksale og Kirkebakkehallen. Oplysning om træningssteder og -tider for sæsonen 74-75 vil kunne findes på gymnasiets opslagstavler.

Vejle Volleyballklub 69.

VBBK

VBBK er i stærk fremgang. Klubbens 1. hold var ubesejret, indtil det i 8. delaf-finalen i pokal-turneringen mødte et 1. divisionshold, men inden denne kamp havde holdet vundet serie 1 uden et eneste nederlag, så VBBK stiller i denne sæson op i Danmarks-serien. Inden 8. delaf-finalen havde holdet meget overraskende besejret 6 af topholdene i Danmarks-serien.

Klubbens dameafdeling har desværre været lukket en sæson, men der vil i den kommende sæson blive gjort forsøg på at genoprette dem, så det er vores håb om at se mange nye ansigter i klubben, når træningen begynder. Såvel piger som drenge er velkomne. Der vil komme nærmere besked om træningstid på sportsopslagstavlen.

VBBK/ved Helge Berg 3.

SKAK

Dette ædle og kondikrævende spil dyrkes ihærdigt på Røddilde. Imidlertid synes skakklubben at være gået i hi eller tænkeboks) efter pinligt nederlag til lærerne. Vor er I henne??

BLOKFLØJTE

Kan du spille lidt på blokfløjte, har du lyst til at spille sammen med andre og holder du af stille, klassisk musik? - vi vil så forsøge at danne en sammenspilsgruppe. Venvend dig til

Niels Sevelsted.

KORET

"RG og HF's Kor" er en forening, hvis formål er "at udvikle og styrke interessen for korsang på RG og HF", bl.a. gennem koncerter, samarbejde med andre kor og weekend-ture. Skolekoret blev for ca. 5 år siden omdannet til en forening, for at skolens elever direkte kunne inddrages i beslutningsprocesserne i forbindelse med korarbejdet.

Og hvad har så koret på programmet i 1975-76? Til jul skal vi sammen med Vor Frelseres Kirkes Ungdomskor opføre Händels oratorium "Messias" (det med "Halleluja-koret"!).

Efter jul skal vi forberede forårskoncerten. Vort repertoire spænder over mange forskellige genrer.

Til efteråret vil der i samarbejde med "Danske Folkekor" blive arrangeret et enkelt-dags korstævne på RG. Hertil er ikke-medlemmer af koret også velkomne. Til foråret håber vi at kunne få et korstævne sammen med Varde Gymn. og HF's Kor, som vi har samarbejdet med siden 1972.

Tidligt i det nye skoleår lægger vi som sædvanlig ud med en kor-weekend. I år skal vi specielt arbejde med "Messias". Hensigten med en kor-weekend er først og fremmest på en uhøjtidelig måde at skabe en god arbejdsatmosfære i koret.

Korsang som musikalsk udtryksform vil nok være fremmed for mange af skolens nye elever, men hvorfor ikke prøve en samværsform på tværs af "klasseskellene"? Koret har hårdt brug for mange nye medlemmer. Du behøver ikke at have en kraftig stemme - ofte er en svag og måske lidt usikker stemme gennem træning blevet til en god og sikker stemme.

Hver fugl synger efter sigende med sit næb - velkommen med dit specielle næb i RG og HF's Kor!!

Husk at se efter opslag!

Bestyrelsen.

JAZZ

Skolens jazzorkester skifter medlemmer hvert år, når gamle elever går ud, og nye kommer ind. Vi har i år særligt brug for blæsere (trompet, klarinet, saxofon, basun etc.). Vores musik afhænger af orkestrets sammensætning, men er for det meste ret stribet. Stikord: blues, beat, jazz, rock. Vi øver en gang om ugen, og optræder undertiden til bal og koncerter. Er du interesseret, og kan du spille lidt, så henvend dig til en af lærerne Jes Dueholm Jessen eller Niels Sevelsted.



Du vil hurtigt opdage, at de to ugentlige timer på skolens timeplan til idræt er for lidt, hvis du ønsker at holde dig i form. Derfor, og for i øvrigt at give mulighed for at have det rart, arrangeres der, næsten hver dag, fritidssport efter skoletid. Idræts-

grenene, der veksler lidt efter sæsonen, er svømning, bordtennis, atletik, fodbold, basketball, volleyball, redskabsgymnastik. Du kan altid få instruktion af en lærer i fritidssporttimerne. Oplysninger om hvor, hvornår, hvortit, hvordan osv. kan du finde



de på sportsopslagstavlen eller ved at henvende dig til en af idrætslærerne. Af andre sport på skolen må også nævnes de efterhånden mange stævner, som vi selv arrangerer eller sender udvalgte hold til. Desuden har vi et nær samarbejde med byens basketballklub og volleyballklub. Følg med på opslagene!

idrætslærerne.

S.U. & BEFOR- DRINGS- GØDELSE.

STØTTEUNDERVIS- NING PÅ HF.

Reglerne vil blive gennemgået med samtlige klasser, eventuelt på et stort møde i Festsalen.

Husk at møde op.

For elever der føler sig meget usikre i enkelte fællesfag kan der i 1. semester etableres 15-timers støtteundervisning. Henvendelse til studievejleder

lektor Leif Holm.



VELKOMMEN

"VEJLE GYMNASIUMS VENNER"

stiftet 1963, optager som medlemmer forældre til nuværende og tidligere elever. Foreningen støtter formål, som stat og kommune ikke giver tilskud til, f. eks. udsmykning, konkurrencer, skolens foreninger og elevforsamling.

KONTINGENT: 20 kr årligt

Formand: Tandlæge Ole Vorting, tlf. 86 55 45

Kasserer: Højmarken 4, giro 135269, tlf. 82 40 17

CLAUSEN off-set
Søndergade 16,
8700 Horsens