Danskernes Historie Online
Danske Slægtsforskeres Bibliotek

Dette værk er downloadet fra Danskernes Historie Online

Danskernes Historie Online er Danmarks største digitaliseringsprojekt af litteratur inden for emner som personalhistorie, lokalhistorie og slægtsforskning. Biblioteket hører under den almennyttige forening Danske Slægtsforskere. Vi bevarer vores fælles kulturarv, digitaliserer den og stiller den til rådighed for alle interesserede.

Støt Danskernes Historie Online - Bliv sponsor
Som sponsor i biblioteket opnår du en række fordele. Læs mere om fordele og sponsorat her: https://slaegtsbibliotek.dk/sponsorat

Ophavsret
Biblioteket indeholder værker både med og uden ophavsret. For værker, som er omfattet af ophavsret, må PDF-filen kun benyttes til personligt brug.

Links
Slægtsforskernes Bibliotek: https://slaegtsbibliotek.dk
Danske Slægtsforskere: https://slaegt.dk

Rødby kommunale skolevæsen

1952—53

Årsberetning ved
skoleinspektør L. Jørgensen
og skoleinspektør L. C. Laursen.

Det danske pædagogiske Studiesamling
København

12

Rødby byråds skolekommission.

Landsretssagfører *H. O. Nielsen*, Østergade 21, formand
lærer *H. Lausen*, Lindsgade 28, Rødby Havn
skotøjshandler *K. Westergaard*, Grønvej 13
toldassistent *H. Jensen*, Havnevej 87, Rødby Havn
bankkasserer *Boye Jørgensen*, Aarbyesvej 33
fru *Edith Petersen*, Syltholmsgade 23, Rødby Havn
gdr. *Th. Jørgensen*, Lundegårde.

Lærerrådenes formænd.

Fælleslærerrådet: overlærer *A. M. Olesen*
byskolen: lærerinde, frk. *E. Vøls*
havneskolen: lærer *Grundlev Mathiassen*.

Skolevæsenets hygiejniske foranstaltninger.

Skolelæge: læge *P. Dinesen*, Ringsebøllevej
sygeplejerske: fru *Kolding Jensen*, Havnevej 64, Rødby Havn
skoletandlæge: tandlæge *Børge Levisen*, Østergade 41.

Skoleledere.

Byskolen: skoleinspektør *L. Jørgensen*,
træffes bedst hver skoledag kl. 13—14,
telf. Rødby 1230.

Havneskolen: skoleinspektør *L. C. Laursen*,
bopæl: Syltholmsgade 39,
telf. Rødby 5068.

Byskolen.

Mundtlige årsprøver 1953.

Tirsdag den 24. marts.

Kl. 8 III engelsk (in)
II dansk (V)
I geografi (H)
7 regning (I)
6 religion (W)
5 regning (O)

Kl. 11 III naturhistorie (B)
I engelsk (Bh)
6 historie (O)
5 historie (I)
2 regning(Ba) dansk(H)
1 dansk(M) regning(W)

Onsdag den 25. marts.

Kl. 8 III historie (in)
II tysk (Bh)
7 geografi (I)
6 regning (O)
5 religion (W)
3 religion (Ba)

Kl. 11 III tysk (Bh)
II geografi (I)
I fysik (H)
7 engelsk (Ba)
6 dansk (V)
4 regning (O)

Torsdag den 26. marts.

Kl. 8 III dansk (V)
II religion (Bh)
I regning (O)
7 dansk (in)
5 dansk (I)

Kl. 11 II naturhistorie (O)
4 historie (I)
3 dansk (W), regning (Ba)

Fredag den 27. marts.

Kl. 8 III regn. & mat. (B)
II regn. & mat. (M)
I dansk (H)
4 dansk (I)

Mandag den 30. marts.

Kl. 9 lærerrådsmøde

Tirsdag den 31. marts.

Kl. 14 afslutning på hotel »Rødby«.

På afslutningsdagen er skriftlige årsprøvearbejder, håndgerning, tegninger og lejrskolerapporter fremlagt i skolen i nr. 3, 4, 5 og 6.

Forældre og alle interesserede indbydes til at overvære de mundtlige prøver og afslutningen.

De mundtlige prøver i borgerskolen vil blive afholdt som almindelige daglige timer, og dagene betragtes derfor som forældredage.

Skriftlige årsprøver i borger- og mellemskolen afholdes 23.—26. februar.

Optagelsesprøven til mellemskolen afholdes d. 21. og 23. marts, begge dage kl. 8. Indmeldelse inden 15. marts.

Skolegangen i det nye skoleår begynder onsdag den 8. april. Kl. 8 møder mellemskolen og realklassen. Den nye 1. kl. møder på Teknisk skole kl. 9. Resten af borgerskoleklasserne møder i skolen kl. 9,30.

Realeksamen (13 elever) 1953

Tid	Fag	Eksaminator	Censor
Lørdag den 28. febr. kl. 9,30	fransk	hr. Olesen	realskolelæi. fru Dons Blædel, Nakskov
Tirsdag den 3. marts kl. 8,00	engelsk	skoleinspektøren	skoleinspektør Chr. Andersen, Nysted
Torsdag den 5. marts kl. 8,00	tysk	fru Brinth	viceskoleinspektør C. Petersen, Søborg
Lørdag den 7. marts kl. 9,30	fysik	hr. Højbøge	realskolelærer Eli Madsen, Nakskov
Tirsdag den 10. marts kl. 9,30	dansk	hr. Højbøge	skolebestyrer B. Hjerrild, Maribo
Lørdag den 14. marts kl. 8,00	historie	hr. Olesen	kommunelærer E. Mogensen, Nysted
Onsdag den 18. marts kl. 8,00	naturhistorie	hr. Brinth	overlærer F. Stærmose Jensen, Vanløse
Lørdag den 21. marts kl. 9,30	geografi	hr. Højbøge	kommunelærer H. Lyngbye, Nykøbing
Onsdag den 25. marts kl. 9,00	regn. & mat.	hr. Michelsen	skoleinspekt. Johs. W. Jørgensen, Nyk.

Mellemskoleeksamen (17 elever) 1953

Tid	Fag	Eksaminator	Censor
Onsdag den 4. marts kl. 8,00	geografi	hr. Højbøge	skolebestyrer Paul Fryd, Århus
Lørdag den 7. marts kl.14,00	fysik	hr. Højbøge	realskolelærer Eli Madsen, Nakskov
Tirsdag den 10. marts kl. 9,30	dansk	frk. Vøls	overlærer Grønbech Jørgensen, Nysted
Lørdag den 14. marts kl. 9,30	tysk	fru Brinth	kommunelærer K. Kristensen, Rørbæk
Onsdag den 18. marts kl. 8,30	historie	hr. Olesen	skoleinspektør M. Larsen, Holeby
Lørdag den 21. marts kl. 9,30	regn. & mat.	hr. Brinth	realskolelærer E. Madsen, Nakskov

Skriftlig dansk til realeksamen censureres af lektor Roikjer, Holte, og skolebestyrer fru K. Nordby. Århus. — Skriftlig engelsk af lektor I. Brøgger-Jensen, Valby, og inspektør, cand. mag. B. Østerby, Fredericia. — Skriftlig regning og matematik af lektor H. C. Sørensen, København, og forstander O. Laursen, København.

Til mellemskoleeksamen censureres skriftlig dansk af kommunelærer Aage Vittrup, Løgstør. — Skriftlig regning og matematik af skoleinspektør A. Homlskov, Randers. — Tegning af kommunelærer E. Mogensen, Nysted. — Håndgerning og skrivning af overlærer frk. Gerda Schroll, Rødby Havn (7. marts kl. 14,30).

Almindelig oversigt.

Rødby kommunale skolevæsen omfatter:
Byskolen, Rødby (Rødby borger-, mellem- og realskole) og
Havneskolen, Rødby Havn (Rødby Havn skole).

Der er skoleforbund mellem Rødby købstadkommune og Ringsebølle kommune.

Elevantallet pr. 31. december 1952.

hjemsted	borgersk.		eksamenssk.		i alt		i alt elever
	dr.	pi.	dr.	pi.	dr.	pi.	
Byskolen:							
fra Rødby	61	70	13	18	74	88	162
» Rødby Havn			12	16	12	16	28
» Ringsebølle	10	11	6	1	16	12	28
» Nebbelunde-Sædinge	4	6	1	9	5	15	20
» Tirsted-Sk.-Vejleby	3	5	2	4	5	9	14
» Tågerup-Thorslunde		1	2	1	2	2	4
» Errindlev-Olstrup	2		5	3	7	3	10
Byskolen i alt	80	93	41	52	121	145	266
Havneskolen	55	59			55	59	114
i alt	135	152	41	52	176	204	380

Til- og afgang samt optagelse i I em. 1952.	Byskolen						Havneskolen		
	borgersk.			eksamenssk.					
	dr.	pi.	i alt	dr.	pi.	i alt	dr.	pi.	i alt
Elevtal pr. 1. januar	75	90	165	37	52	89	55	66	121
tilgang									
fra hjemmet pr. 1. april	17	15	32				15	9	24
ved optagelsesprøve til I em.				10	11	21			
fra andre skoler i øvrigt	8	4	12	0	0	0	2	3	5
afgang i alt undervist	100	109	209	47	63	110	72	78	150
ophør på grund af alder	6	4	10	6	10	16	4	8	12
til I em.	5	7	12				5	3	8
til andre skoler i øvrigt	9	5	14		1	1	8	8	16
i alt afgang	20	16	36	6	11	17	17	19	36
elevtal pr. 31. december	80	93	173	41	52	93	55	59	114

Oversigt over elevantallet 1943—52.

pr. 31. dec.	Byskolen			Havne-skolen	i alt
	borgersk.	eksamenssk.	i alt		
1943	161	76	237		
1944	146	82	228		
1945	150	83	233	133	366
1946	157	82	239	126	365
1947	153	86	239	137	376
1948	154	80	234	135	369
1949	168	80	248	132	380
1950	165	88	253	130	383
1951	165	89	254	121	375
1952	173	93	266	114	380

Elevernes forsømmelser 1952.

	forsømte dage i alt				forsømte dage pr. elev			
	syg-dom	anden lovlig grund	uden lovlig grund	i alt	syg-dom	anden lovlig grund	uden lovlig grund	i alt
Byskolen								
borgerskolen ...	1237	191	49	1477	7,16	1,10	0,28	8,54
eksamensskolen	625	39	5	669	6,72	0,42	0,05	7,05
Havneskolen	865	200	93	1158	7,29	1,69	0,79	9,76

Skoledagenes antal: 240.

Mellemskole- og realeksamen februar—marts 1952.

Til realeksamen indstilledes 7 elever (3 dr. og 4 pi.), der bestod med flg. resultater: 14,44, 14,40, 14.17, 13,70, 13,25, 13,09 og 12,28.

Mellemskoleeksamen blev bestået af 18 elever (9 dr. og 9 pi.), hvoraf 4 elever fik mg×, 4 mg, 9 mg÷ og 1 g×.

Særundervisning.

Fra 12. november har havneskolen haft særundervisning for læseretarderede. Et læsehold har 4 ugentlige timer. Foreløbig er denne undervisning givet til 2 drenge og 3 piger.

Idrætsmærker.

Ved begge skoler er de større drenge blevet undervist i fri idræt. Der er uddelt 42 idrætsmærker.

	bron.	sølv	guld	sølv m. emal.	guld m. emal.	i alt
Byskolen						
borgerskolen	2	2				4
eksamensskolen ...	10	7	8	6	1	32
Havneskolen	3	3				6

Skolebiblioteker (A. Michelsen — Gr. Mathiassen).

	byskolen	havneskolen
Antal bind pr. 1/2 1952.....	2332	490
afgang i årets løb	40	10
rest	2292	480
tilgang i årets løb	97	50
bogbestand pr. 31/1 1953.....	2389	530
antal låneberettigede elever....	182	61
antal lånere	173	59
udlån af skønlitteratur.....	4253	789
udlån af faglitteratur	607	392
udlån i alt	4860	1181

Skolesparekasser (frk. Vøls — Gr. Mathiassen).

	byskolen	havneskolen
antal sparere	110	94
mærkesalg kr.	2500	1250

Feriebilletter.

Byskolen udleverede 109 billetter, hvoraf 19 ikke benyttedes.
Havneskolen » 65 » » 10 » »

Legater og præmier.

Byskolen. Det af Lollands Spare- og Laanebanks Fond skænkede beløb til flittige og dygtige elever i afgangsklasserne tildeltes ved afslutningen 1952 Erik Rasmussen og Lis Jørgensen i realklassen, Grethe Rasmussen og Antonny Pedersen i 7. kl. i form af boggaver.

En far skænkede 15 kr. til en flittig elev. De blev givet Sven Larsen, r, i form af en boggave.

Foreningen »Norden«s boggave tildeltes Karl Rasmussen, IV.

Rødby købstadkommunes flidspræmier blev givet til Birthe Nymann, IV, Lis Rasmussen, III, Ole Aagaard, II, Else Marie Due, I, Hanne Helvig, 6., Jonna Rasmussen, 5., Margrethe Rasmussen, 4., Vagn Pollas, 3., Bente Olsen, 2., og Ole Willer-Svendsen, 1.

Lærer Kjærsgaards legat, der uddeles 2 gange om året, blev i 1952 givet til Finn Holm Petersen, r, og Karl Rasmussen, r.

Lærerinde fru Marie Knudsens mindelegat blev på fru Knudsens fødselsdag uddelt i 5 portioner á 15 kr. og 7 portioner á 10 kr. til elever, der har udvist flid og god opførsel.

Havneskolen. Lærer Kjærsgaards legat: Sonja Lagerbon, 7., og Børge Friis, 7.

Rødby købstadkommunes flidspræmier: Birthe Nielsen, 7. (25 kr.), Mona Ottesen, 7., og Ebbe Larsen, 7. (boggaver).

Skolelægen.

		1.	2.	3.	4.	5.	6.	7.	I	II	III	IV	r	
elever på klassetrinet	dr.	27	20	22	21	26	9	14	16	6	9	9	6	185
	pi.	28	28	24	33	24	17	19	6	15	15	8	7	220
kontrolundersøgelser	dr.		1		1	1		1			1			5
	pi.	1		1			1							3
henvisninger til læge	dr.	3	2	3	3	3	1	1	2	2	1	1	0	22
	pi.	2	1	2	1	2	3	1	0	2	0	3	0	17
calmettevacc. før skolegang	dr.	26	10	1	4	2	2	1						46
	pi.	26	16	15	18	13	8	10	6	15	15	8	7	155
» under »	dr.	1	8	20	15	22	7	13	16	6	9	9	6	131
	pi.	0	10	9	12	11	9	9						60
tuberkulinnegative	dr.	1	3	2	2	2	0	0						10
	pi.	2	2		3	1	1	1						10
overvægt	dr.		1	1						1		1		4
undervægt	dr.					2				1				3
hudlidelser	dr.				1	1								2
	pi.					1								1
astma	dr.			1										1
henvist til øjenlæge	dr.		2	2	1				1	1		1		8
	pi.	1	1	2	1		3	1		2		3		14
nedsat hørelse	dr.					1				1		1		3

P. Dinesen.

Skoletandlægen.

			byskolen	havneskolen
plomberinger:	blivende tænder	fortænder	206	16
		kindtænder	703	214
	mælketænder		348	207
rodbehandlinger	blivende tænder		3	1
	mælketænder		32	15
tandudtrækninger	blivende tænder		10	3
	mælketænder		215	123
lokalbedøvelser			116	58
behandling af tandkødsbetændelser			8	2
smertestillende behandling			8	26
separering af tænder, foreløbige plomber			275	96

Vedrørende tandudtrækning af blivende tænder skal det bemærkes, at i henholdsvis 8 og 2 tilfælde er tandudtrækning sket som led i en tandregulering.

Børge Levisen.

Film.

Skolerne har overenskomst med Teknisk skole, så de kan benytte Teknisk skoles filmsapparat, der både kan bruges til tale- og stumfilm.

Skolebyggeriet.

Mod forventning fik byrådet byggetilladelse og materialebevilling til udvidelse og ombygning af skolerne i Rødby og Rødby Havn på betingelse af, at arbejdet udførtes som vinterbyggeri i vinteren 1952—53. Ved havneskolen gælder tilladelsen for hele udvidelsen og ved byskolen for halvdelen af ombygningen og udvidelsen i første omgang. Resten af udvidelsen — gymnastiksal, toiletter m. m. — kommer sikkert i umiddelbar fortsættelse af det påbegyndte byggeri.

Da en stor del af den gamle byskole er inddraget i ombygningen, har skolen fået tilladelse til at benytte lokaler i Teknisk skole og hotel »Rødby«s sal til gymnastik. Det er naturligvis ikke ideelle forhold at arbejde under, men vi søger på skolen at faa det bedste ud af arbejdet i disse måneder, indtil vi kan flytte ind i en ny og tidssvarende skole, som længe har været tiltrængt.

Skolebade.

I den nye badeanstalt får eleverne i byskolen et bad hver måned, men i forbindelse med de nye gymnastiksale bliver der naturligvis adgang til skolebade på skolen.

Lærerpersonalet pr. 31. december 1952.

	født	dim.	ansat her	fast ansat her	nuværende stilling	tjeneste-alder	skole
skoleinspektører							
L. Jørgensen . . .	1896	1917	1/8 39	1/8 39	1/8 39	1/8 39	B
L. C. Laursen . .	1909	1930	1/2 47	1/2 47	1/3 52	1/3 52	H
overlærere							
frk. G. Schroll . .	1890	1913	1/7 15	1/7 15	1/4 46	1/4 43	H
A. M. Olesen . . .	1891	1922	1/4 26	1/4 26	1/4 46	1/4 43	B
A. Michelsen . . .	1893	1914	1/5 19	1/5 19	1/3 49	1/3 46	B
lærere og lærerinder							
frk. E. Vøls	1891	1912	1/11 22	1/11 22	1/11 22	1/8 15	B
J. Højbøge	1902	1925	15/1 27	1/4 33	1/4 33	1/4 30	B
Gr. Mathiassen .	1907	1936	1/1 38	1/10 44	1/10 44	1/1 40	H
H. P. Inselmann	1900	1930	1/4 51	1/4 51	1/4 51		B
J. Brinth	1926	1949	1/5 50	1/5 52	1/5 52	1/5 52	B
fru I. Brinth . . .	1928	1949	1/5 50	1/9 51	1/9 51	1/9 51	B

1 ledigt lærerembede (vikar: P. Bayer)	B
1 » » (vikar: Herløv Lund)	H
1 » lærerindeembede (vikar: husholdningslærerinde, frk. Wedege Mathiassen)	B
1 » » (vikar: frk. Margit Hansen)	B
1 » timemelærerindeembede (vikar: pastor emer. Chr. M. Christiansen)	H
1 ikke normeret stilling (fru K. Bennedsen, Maribo)	H

Byskolen. Fra 1/11 52 blev lærerinde frk. Inge Tang Rasmussen ansat ved Københavns skolevæsen, og vi mistede en meget dygtig og tiltalende lærerinde.

Da der stadig er lærermangel, og den oven i købet synes at blive mere følelig, må vi stadig bruge vikarer. I årets løb har vi haft fhv. førstelærer Vald. Neergaard, seminarieelev Henning Laursen, husholdningslærerinde frk. Wedege Mathiassen, stud. mag. Jens Lund, seminarieelev Bodil Wolf, stud. polyt. Carl Jørgen Carlsen og student P. Bayer.

Havneskolen: seminarieeleverne frk. Kirsten Fink-Jensen, frk. Marianne Heuser og frk. Karen Holten Møller, stud. mag. Mogens Maegård Christensen og frk. Anne Marie Nielsen. Endelig har stud. polyt. Elith Pedersen, Maribo, vikarieret under pastor Christiansens sygdom i januar 1953.

I hele sommerhalvåret havde lærerinde, fru købmand Andersen, Rødby, timer i håndgerning og gymnastik, ligesom hun læste skoleinspektørens timer i tiden 27/10—11/11, da han havde orlov for at deltage i Læseklasseudvalgets kursus i undervisning af ordblinde og læseretarderede elever.

Fra skolernes dagbøger.

Byskolen. $^{21}/_{1}$ Tuberkulosevognen var her, og der blev røntgenfotograferet ca. 50 af eleverne samt lærerpersonalet og rengøringspersonalet.

$^{18}/_{3}$ Fhv. landsfoged på Grønland, kontorchef Philip Rosendahl, København, fortalte om og viste gode farvelysbilleder fra Grønland i dag.

$^{1}/_{5}$ Jagtkonsulent i jagtrådet, J. Fynbo, viste en glimrende dyrefilm fra Ækvatorialafrika.

$^{5}/_{5}$ Skolen sluttede kl. 12 efter en højtidelighed ved mindesmærket for Danmarks befrielse. Borgmester Michelsen talte.

$^{30}/_{5}$—$^{5}/_{6}$ I pinseferien havde alle de, der spillede skolekomedie, en tur til »Stoksbjerg« v. Haslev. De boede i en lejrhytte tilhørende Haslev gymnasium. Hvert barn betalte 25 kr. Børnene sørgede selv for maden. Der blev foretaget udflugter til Holmegaard, Gisselfeld, Møn, Vordingborg, B. F. C.s knallertfabrik. Turen var arrangeret og ledet af hr. og fru Brinth.

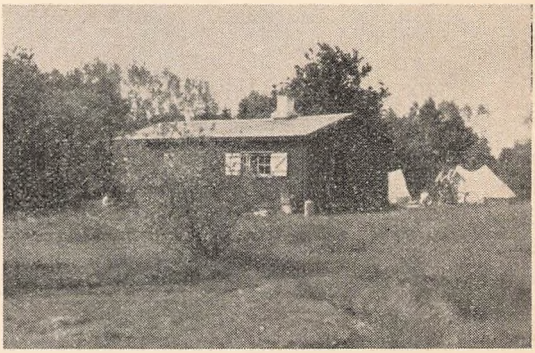

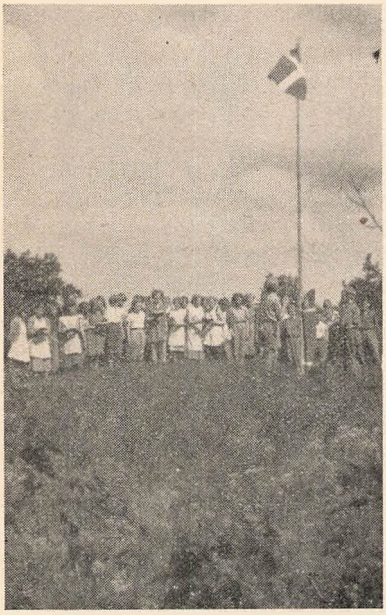

$^{13}/_{6}$ Vellykket udflugt til Borgø for eleverne fra 3. kl. og opefter.

$^{20}/_{6}$—$^{27}/_{6}$ Lærer J. Brinth meddeler:

»På basis af den privat arrangerede pinsetur til »Stoksbjerg« ved Haslev afholdtes i dagene 20.—27. juni lejrskole for III. ml. og 7. kl. Lejrskolen er et nyt led i skolens arbejde og i sin form her noget nyt i det hele taget. Det nye er, at eleverne selv forestår alt forefaldende arbejde: indkøb, madlavning, rengøring, indsamling af brænde o. s. v. — alt naturligvis under behørig vejledning. Lejrskolearbejdet i øvrigt baseredes på en række spørgsmål, der faldt i to hovedafdelinger, dels vedrørende iagttagelser på lejrområdet (beliggenhed, geografi, naturhistorie

og beregninger) og dels iagttagelser fra de tre ture. To cykelture gik henholdsvis til Gisselfeld og Hesede skov, og til Holmegaards Glasværk, Fensmark og B. F. C.s knallertfabrik. En bustur gik til Udby—Vordingborg—Mønsbroen—Nysø—Stevns og Fakse kalkbrud. Børnenes rapporter vil være fremlagt på skolen i forbindelse med årsprøverne«.

Lejrskolen lededes af hr. og fru Brinth.

I sommerferien deltog 4 elever fra realklassen i en udvekslingsrejse til England, arrangeret af World Friendship Association.

6/9 Amtsidrætsstævne i Nakskov. I stævnet deltog 1500 elever fordelt på 36 skoler. Vi deltog med 70 elever og opnåede følgende resultater:

Langbold: Piger over 14 år tabte deres anden kamp.
Piger under 14 år vandt en sikker 1. plads efter 6 kampe.
Atletik: I stævnets 10 konkurrencer opnåede drengene at blive nr. 1 i de 6 og nr. 2 i 3 af de andre, samt endvidere 4 tredjepladser.
Fodbold: Drengene tabte begge deres første kampe (atletikdrengene kunne ikke deltage).

10/9 Biografejer fru Rønnebæk indbød alle skolebørnene til gratis at se den overordentlig smukke dyrefilm »Bæverdalen«. Det var meget venligt af fru Rønnebæk at give os denne oplevelse.

13/10 og 14/10 Forældredage. En del forældre overværede undervisningen, men der burde have været mange flere.

10/10 Nysted og Rødby skoler spillede fodbold og håndbold. Drengene fra Nysted vandt fodbold med 4—2. Pigerne fra Rødby vandt håndbold med 4—3. Nysted byråd havde udsat en vandrepokal for fodbold, og boghandler Gregers Andersen, Rødby, en vandrepokal for håndbold. Pokalerne blev første gang i hjembyerne.

15/10 Der uddeltes 36 idrætsmærker.

11/11 Skolescenen opførte »Den Stundesløse« i Maribo. 60 elever deltog.

26/11 Skolefest for de 4 første borgerskoleklasser.

27/11 Skolefest for de øvrige klasser. Elever fra III, 7. og enkelte fra II opførte »Svinedrengen« begge aftener. Stykket gjorde stor lykke.

På Handelsstandsforeningens opfordring opførtes stykket 3 aftener hovedsagelig for børn fra omegnen.

Lærer Brinth havde instrueret og malet kulisser, og fru Brinth indstuderet sangene. Hr. redaktør Birch var som altid behjælpelig med musikken.

22/12 Juleafslutning i kirken, hvor pastor Roed Jensen holdt juletalen.

24/1 Besøg af den norske rejselektor, lærer Berent Giil, Bergen. III, IV og real hørte om Bergen og så en farve- og tonefilm derfra. I, II og 7. hørte om sildefiskeri ved Vestnorge og så en film om det.

29/1 Sanginspektion ved inspektør H. Brøndlund, Nyk. F.

Havneskolen. $^{1}/_{4}$ Det nye skolear begyndte med 125 elever i 7 klasser og kun tre lærerkræfter.

$^{2}/_{5}$ Jagtkonsulent Fynboe viste en farvefilm »Afrikasafari«.

$^{24}/_{6}$ 3.—7. klasserne på udflugt til Nyk. F. med besøg i Zoo, leg i Vesterskov og sportskampe med Østre skole. Pigerne tabte langbold 12—48, drengene tabte fodbold 3—8. Endelig besås Falsters minder i Czarens Hus.

$^{25}/_{6}$ blev arets værste dag, idet en planlagt skovtur med de små til børnenes sorg og mødrenes vrede måtte aflyses på grund af regnvejr; men efter regn kommer solskin, og

$^{27}/_{6}$ går turen til Borgø med 1. og 2. kl. + 15 mødre.

^{22}—$^{26}/_{8}$ foretog elever fra 6. og 7. under ledelse af hr. og fru Mathiassen en tur til hovedstaden, hvor de boede og spiste hos »Foreningen til provinsbørns ferieophold i København«.

Hr. Mathiassen rapporterer:

»De tyve børn, som deltog, vil smile i lykkelig erindring ved den blotte og bare opremsning af navnene på de steder, de enten så grundigt eller kun fik forevist fra gaden på de herlige fodture rundt i byen—prøv: Amalienborg Plads, Nyhavn (mindeankeret), Kongens Nytorv (Det kgl. Teater, Hesten), »Strøget«, Købmagergade, Ørstedsparken, Tuborg, Ryvangen, Danmarks Akvarium, Langelinie, $1^{1}/_{2}$ times havnerundtur, Christiansborg, Tøjhuset (Istedløven), Rådhuspladsen, Forum, Cirkus, domkirken (andagt), Rosenborg, Daells Varehus, Runde Tårn, Zoologisk Have, do. Museum, Lufthavnen, Charlottenlundfortet, Tivoli, Idrætsparken (Skovshoved—A. B.) o.s.v. — — ikke?«.

$^{6}/_{9}$ 12 piger og 6 drenge deltog i amtsidrætsstævnet i Nakskov og klarede sig — om ikke strålende, så dog langt over forventning. Pigerne tabte langbold til Maribo borgerskole 16—23. Drengene opnåede en 3. og en 4. plads i atletik.

^{13}—$^{14}/_{10}$ Forældredage, hvor desværre kun 10—12 forældre trodsede børnenes henstillinger.

$^{11}/_{11}$ 6. og 7. ser »Den Stundesløse« på skolescenen i Maribo.

$^{29}/_{11}$ Skolefest på Jernbanehotellet. 7. kl. opførte »Kejseren i Kinesiens land«, 4. og 5. underholdt med sange, og der dansedes til midnat. Vi havde lidt vrøvl med belysningen, men morede os dejligt.

$^{22}/_{12}$ Året slutter med juletræ i nr. 2.

$^{5}/_{1}$ 1953 indledtes med en mindehøjtidelighed for dronning Alexandrine.

$^{29}/_{1}$ Sanginspektion ved inspektør H. Brøndlund, Nyk. F.

Alm. Regler.

Elever kan kun udskrives af skolen d. 1. april, når de fylder 14 år inden 1. juli samme år. Der er kun udskrivning 1 gang om året.

Der er skoleforbund mellem Rødby og Ringsebølle kommuner, så skolesøgende børn fra Ringsebølle kommune kan søge Rødby byskole mod, at Ringsebølle kommune pr. barn betaler det beløb, som det koster Rødby at have et barn gående i skolen.

Skolepenge for andre udenbysboende elever, der søger Rødby skole, er for borgerskolen 14 kr. pr. måned og for eksamensskolen 18 kr. pr. måned. Søskende får moderation, og byrådet bevilger nogle hele og delvise fripladser, særlig til flinke elever og hvor økonomiske forhold taler for det.

I bogleje betales i borgerskolen 1 kr. pr. måned og i eksamensskolen 2 kr. pr. måned.

Kun barnets sygdom, smitsom sygdom i hjemmet, ufremkommelige veje og forud given tilladelse betragtes som »lovlig« grund. Forsømmelse uden lovlig grund kan medføre, at de for barnets undervisning ansvarlige indkaldes for skolekommissionen og tildeles enten en advarsel eller bøde på 1—3 kr. pr. dag. Møder forældre eller værge ikke, skal de efter loven idømmes bøde. Betales bøden ikke, vil faderen eller værgen være at indsætte til afsoning.

Eleverne skal møde på skolen i rette tid, dog tidligst 10 minutter før skoletid. Udlånsdagen undtaget.

Børnenes bøger, huer, overtøj, gymnastikdragt, gymnastiksko m. m. skal være mærket med tydeligt navn.

Bøger og materiel, der udlånes af skolen til eleverne, skal behandles med omhu. Ødelagte eller bortkomne bøger skal erstattes af eleverne.

Enhver forsætlig beskadigelse af skolens ejendele eller bygninger skal erstattes efter skolens skøn.

Er en elev syg, må det snarest meddeles skolen. For udeblivelse i længere tid p. g. a. sygdom kan forlanges lægeattest.

Ønskes en elev af gyldige grunde fritaget for skolegang, må tilladelse forud indhentes hos faglærerne, hvis det kun gælder enkelte timer; gælder fritagelsen en hel dag eller derudover, må tilladelsen indhentes hos skoleinspektøren. Men det henstilles, at alle unødvendige forsømmelser undgås, da ikke blot det enkelte barn, men også hele klassens arbejde lider derved.

Ønskes det, at et barn p. g. a. sygdom skal holde sig inde i frikvartererne, må det medbringe en seddel herom fra hjemmet. I almindelighed er det bedst for børnene, at de mellem skoletimerne kommer ud i det fri.

Penge må ikke opbevares i overtøj eller tasker, men overgives en af lærerne til opbevaring. Skolen kan ikke påtage sig ansvar for glemte ting og for penge, der bliver borte på skolen.

Havneskolen.

Årsprøver og afslutning 1953.

Skriftlig årsprøve 9. og 10. marts.

Mundtlig årsprøve:

Tirsdag den 24. marts.

Kl. 8	7. dansk (S)
	6. regning (L)
kl. 10	5. dansk (insp.)
	4. historie (S)
kl. 12	3. dansk (insp.)

Onsdag den 25. marts.

Kl. 8	7. engelsk (insp.)
	6. dansk (M)
kl. 10	6. geografi (C)
	4. dansk (L)
kl. 12	2. regning (M)
	1. dansk (C)

Torsdag den 26. marts.

Kl. 8	7. naturhistorie (M)
	6. religion (S)
kl. 10	7. regning (L)
	5. fysik (M)
kl. 12	3. regning (C)
	2. dansk (S)

Fredag den 27. marts.

Kl. 8	5. regning (insp.)
	4. regning (M)
kl. 10	3. religion (C)
	1. regning (M)

Håndarbejde fremlagt i nr. 3 og 4.

Mandag den 30. marts kl. 9: lærerrådsmøde.

Tirsdag den 31. marts kl. 10: afslutning.

Det nye skoleår begynder onsdag den 8. april.
3.—7. klasse møder kl. 8.
2. klasse samt den nye 1. klasse møder kl. 9.

Forældre, værger og andre, der har interesse for skolen og dens arbejde, indbydes til at overvære de mundtlige årsprøver og afslutningen. Mundtlig årsprøve er ingen eksamen, men er at betragte som en art forældredage.

Kommunens udgifter til det samlede skolevæsen

var i regnskabsåret 1951—52 — efter at tilskudet fra den fælleskommunale udligningsfond er trukket fra — 115.448,32 kr. (1950—51: 103.682,00 kr.). Nettoudgiften pr. barn bliver 303,81 kr. (1950—51: 276,49 kr.).

Ferier og fridage 1953.

Fastelavnsmandag 16. febr.
kongens fødselsdag 11. marts
dronningens fødselsdag 28. marts
påskeferie 1.—7. april
bededagsferie 1.—2. maj
Kr. himmelfartsdag 14. maj
pinseferie 23.—26. maj, incl.
grundlovsdag 5. juni
sommerferie 29. juni—11. august, incl.
idrætsdagen i september
efterårsferie 19.—24. oktober, incl.
månedslov 16. november
juleferie 23. december (—3. januar 1954).

Oversigt over aftenskole- og ungdomsarbejdet vinteren 1952—53

institution	fag	antal	
		hold	elever
Rødby aftenskole	engelsk	1	14
	syning	3	42
Husholdningsforeningen for Rødby og omegn	vævning	2	30
	køkkenskole	3	45
Unge Landmænd for Rødby og omegn	landbrug	1	20
L.O.F. for Rødby og omegn	aftenhøjskole	1	20
Rødby Havn aftenskole	navigationslære	1	16
	tysk	2	30
	syning	2	24

RØDBY AVIS BOGTRYKKERI