Danskernes Historie Online
Danske Slægtsforskeres Bibliotek

Dette værk er downloadet fra Danskernes Historie Online

Danskernes Historie Online er Danmarks største digitaliseringsprojekt af litteratur inden for emner som personalhistorie, lokalhistorie og slægtsforskning. Biblioteket hører under den almennyttige forening Danske Slægtsforskere. Vi bevarer vores fælles kulturarv, digitaliserer den og stiller den til rådighed for alle interesserede.

Støt Danskernes Historie Online - Bliv sponsor
Som sponsor i biblioteket opnår du en række fordele. Læs mere om fordele og sponsorat her: https://slaegtsbibliotek.dk/sponsorat

Ophavsret
Biblioteket indeholder værker både med og uden ophavsret. For værker, som er omfattet af ophavsret, må PDF-filen kun benyttes til personligt brug.

Links
Slægtsforskernes Bibliotek: https://slaegtsbibliotek.dk
Danske Slægtsforskere: https://slaegt.dk

Indbydelsesskrift

til

de offentlige

Afgangs- og Aarsprøver

paa

Herlufsholm

i Juni 1930.

Efterretninger om Skolen og Opdragelsesanstalten
ved Rektor J. Krarup.

Næstved.
N. P. Christensens Bogtrykkeri.
1930.

Eksaminer.

Ved Studentereksamen, Realeksamen og Mellemskoleeksamen 1929 bedømtes de skriftlige Fag af følgende:

Dansk Stil i III G: Lektor *Asmund* og Rektor *Thors;* i R: Lektorerne *Anker Jensen* og Frk *Noack*; i 4 M: Rektor *Mogensen*. Engelsk Stil i III G: Lektorerne *Bredsdorff* og *K. V. Olsen;* i R: Lektor *Helweg-Møller* og Overlærer *Smidt*. Tysk Stil i III G: Rektor *D. Petersen* og Dr. *Højberg Christensen*. Matematiske Opgaver i III G: Adj. *Thorsting* og Rektor *Pihl*; i R: Inspektør *C. M. K. Petersen* og Rektor *Willumsen*; i 4 M: Rektor *Neersø*.

Ved mundtlig Eksamen fungerede følgende beskikkede Censorer: Adj. Frk. *Fratz:* Dansk i III G; Lektor *Gemzøe:* Naturfag i III G; Lektor *Rønbæk*: Fransk i III G; Lektor *R. Petersen*: Matematik i III G og R; Lektor *Steen Hansen:* Latin i 4 M, Oldtidskundskab i III G. — Som indbudte af Skolen: Lektor Frk. *Wilhjelm:* Engelsk i III G og R; Sognepræst *Hee Andersen:* Naturhistorie i 4 M; Lærer *N. Johansen:* Naturhistorie i R; Direktør *Schlüter:* Naturlære i 4 M.

Studentereksamen bestodes af følgende (A = Aarskarakter, E = Eksamenskarakter):

Studentereksamen 1929.

Den nysproglige Linie		Skriftlig Dansk	Mundtlig Dansk	Skriftlig Engelsk	Mundtlig Engelsk	Skriftlig Tysk	Mundtlig Tysk	Fransk	Latin	Oldtidskundskab	Historie	Naturfag	Matemat.	Legemsøvelser	Orden	Antal af Karakterer	Gennemsnitstal	Samlet Resultat	Sang
Mogens Andreassen	A	g×	mg	g×	mg	g×	mg÷	mg	mg	mg	mg÷	mg	mg÷	ug	mg	14	6,64	mg	mg÷
	E	mg	mg×	g	mg÷	mg	mg÷	mg÷	ug÷	ug÷	mg	mg	mg×		mg	13	6,85	6,75	
Gunnar Forchhammer	A	g×	mg	tg×	g×	mg÷	mg×	g×	g	mg	mg÷	mg÷	mg÷		g	13	5,85	mg÷	mg
	E	mg÷	g×	tg	mg÷	mg×	ug	g	mg÷	ug	ug÷	ug÷	ug÷		mg÷	13	6,41	6,13	
Jørgen Graae	A	g×	g×	tg×	g×	g÷	mg÷	g×	mg÷	mg	mg	g×	mg÷	g×	g×	14	5,92	g×	
	E	mg	mg÷	tg÷	g×	mg÷	g	mg÷	mg÷	ug	mg×	mg÷	g÷		mg÷	13	5,61	5,62	
S. A. Bruun Hansen	A	mg÷	mg÷	g÷	mg÷	mg÷	mg÷	mg÷	mg÷	mg÷	g×	mg×	mg	ug	mg÷	14	6,33	mg÷	
	E	g×	mg	tg×	mg÷	mg÷	mg÷	mg	mg÷	mg	g	mg×	mg×		mg	13	6,23	6,28	
Per Kirstein	A	mg	mg	mg÷	mg	mg	mg	mg×	ug÷	mg×	mg÷	g	g×	mg	mg	14	6,76	mg÷	
	E	mg	mg	g	mg÷	mg	mg×	mg×	ug÷	tg×	mg	g×	mg×		mg	13	6,46	6,61	
Just Lunning	A	mg÷	ug÷	g÷	mg	g	mg÷	g×	mg÷	mg×	mg	mg×	mg		g	13	6,28	mg÷	mg
	E	mg÷	mg×	g÷	mg	g×	mg	mg÷	mg÷	ug	mg	ug÷	mg		g×	13	6,54	6,41	
Poul Nielsen	A	mg×	ug÷	mg÷	mg×	mg	mg×	mg×	ug	mg×	mg×	mg	mg	g×	mg×	14	7,12	mg×	mg×
	E	mg	ug÷	g	ug÷	mg	ug	mg×	ug÷	ug	ug÷	ug÷	g×		mg×	13	7,21	7,17	
Svend Ottesen	A	g×	mg÷	g	mg÷	g	g×	mg	mg×	mg÷	g×	g×	mg÷	ug	g×	14	6,14	mg÷	mg÷
	E	mg÷	mg÷	g÷	mg×	g×	mg÷	mg	mg	g×	g×	mg×	g×		mg	13	6,23	6,19	
Helge Præst	A	mg	mg	g×	mg	mg	mg	mg×	ug÷	mg	mg	mg×	mg	ug	mg×	14	7,10	mg	
	E	mg	mg×	g×	ug	ug÷	mg×	mg÷	ug÷	ug÷	mg×	mg	mg×		mg×	13	7,20	7,15	
Ernst Schaumburg-Müller	A	g×	mg	mg÷	mg	mg÷	g×	mg	ug÷	mg÷	g	g×	g×	ug	mg÷	14	6,41	mg÷	mg
	E	mg÷	mg÷	g	mg÷	mg	g×	mg÷	mg÷	mg÷	g÷	mg	g×		mg	13	6,08	6,25	

Studentereksamen 1929.

Den matematisk-naturvidenskabelige Linie		Skriftlig Dansk	Mundtlig Dansk	Engelsk og Tysk	Fransk	Historie	Oldtids-kundskab	Geografi o. Naturh.	Fysik og Astron.	Kemi	Skriftlig Matemat.	Mundtlig Matemat.	Legems-øvelser	Orden	Antal af Karakt.	Gennem-snitstal	Samlet Resultat	Sang
Jacob Bogh	A	g×	mg÷	mg÷	g×	mg	mg÷	mg÷	mg÷	mg÷	g	g×	ug	mg	13	6,31	mg÷	mg×
	E	mg÷	mg÷	g×	tg×	mg÷	mg×	mg	mg	mg	mg	g		mg×	12	6,22	6,27	
Jørgen Budtz	A	mg÷	mg÷	mg÷	g×	g×	mg	mg÷	g×	g	g÷	g	ug	mg	13	6,00	g×	mg÷
	E	mg÷	mg÷	mg÷	g	g÷	mg÷	mg	g	g	tg	tg		mg×	12	5,03	5,52	
Børge Jensen	A	g×	mg÷	mg÷	mg÷	mg÷	mg	mg÷	g×	g×	g×	mg÷	mg	mg÷	13	6,23	mg÷	mg÷
	E	g×	g×	g×	g÷	mg÷	mg	mg÷	ug÷	mg	mg×	mg×		mg÷	12	6,33	6,28	
B. Serritzlew Petersen	A	mg÷	mg÷	mg	mg	ug÷	mg	ug÷	ug÷	ug÷	ug	ug÷	ug	mg	13	7,31	mg×	mg÷
	E	mg÷	ug÷	g×	g×	ug÷	ug÷	ug÷	ug	ug	ug÷	ug		mg	12	7,25	7,28	
Knud Wilken-Jensen	A	mg÷	mg×	mg×	mg×	mg×	mg×	ug÷	ug÷	ug÷	ug	ug	ug÷	mg	13	7,44	mg×	mg
	E	mg	mg	ug÷	mg	ug÷	ug	ug	ug÷	mg÷	ug	mg		mg	12	7,36	7,40	

Ved *Realeksamen* fik *Herluf Diderichsen* Hovedkarakteren mg÷ (6,07), *Magnus Hansen* mg× (7,47), *Hans Christian Hovmand* mg÷ (6,49), *Niels Otto Køster* g× (5,68), *Poul Madsen* g× (5,95), *Ejner Svarre* mg÷ (6,10).

Ved *Mellemskoleeksamen: Lars Ammitzbøll* mg÷ (6,58), *Mogens Anthon* mg (6,98), *Niels Blume-Knudsen* mg÷ (6,40), *Poul Budtz* g (4,73), *Jørgen Fabricius* mg÷ (6,15), *Karl Jensen* mg (6,77), *Jørgen Johnsen* g (5,02), *Dines Kamp* g× (5,90), *Poul Kamp* mg÷ (6,18), *Svend Mørch* g (5,31), *Bent Schlüter* mg× (7,28), *Christian Sekjær* mg÷ (6,18), *Tage Spøhr* mg÷ (6,47), *Jacob Sørensen* g× (5,57), *Georg Ulrich* mg (7,07), *Hans Jørgen Winther* g× (5,44), *Kai Winther* mg (6,69).

Tillægsprøve i Latin i Henhold til Bek. af $^{22}/_{6}$ 1911 bestodes $^{10}/_{6}$ 1929 af *A. J. T. Sivertsen* med mg÷, $^{31}/_{3}$ 1930 af *Hans Vedel Larsen* med g og *Knud Erik Sørensen* med mg÷.

Lærerpersonalet.

Under $^{16}/_{5}$ 1929 udnævntes Adjunkt *Johs. Madsen* til Lektor ved Herning kommunale Gymnasium og modtog derefter under $^{29}/_{5}$ Afsked fra sin Stilling her ved Skolen fra Skoleaarets Udgang.

Under $^{11}/_{6}$ 1929 konstitueredes cand. mag. *K. A M. Brudsig* som Adjunkt fra $^{1}/_{8}$ at regne.

Under $^{6}/_{5}$ 1929 modtog kst. Adjunkt *E. Dinesen* fast Ansættelse fra $^{1}/_{8}$ at regne.

Under $^{7}/_{8}$ 1929 udnævntes Adjunkterne *V. Borelli Møller* og *H. J. Helms* til Lektorer fra $^{1}/_{8}$ at regne.

Inventarieinspektør er Lektor *Borelli Møller*, Kostinspektør Adj. *Steffensen.*

Den ugentlige Inspektion har været varetaget af Lektor *Helms*, Adjunkterne *Steffensen*, *Illum* og *Dinesen* samt Organist *Gade*. Øverste Sovesal har Adj. *Illum* haft Tilsyn med, mellemste Adj. *Dinesen*, nederste Adj. *Brudsig*. Lektor *Borelli Møller* har Tilsyn med III G paa Museumsbygningen, Adj. *Juel Møller* og Hustru med 1 M paa Klosterbygningen.

Danseundervisningen har været ledet af Fruerne *Halvor-Dahl* og *Kaalund-Ravn*.

Skolens Bibliotekar er Lektor *Gøtzsche*. Discipelbiblioteket styres af Adj. *Illum*.

Disciplene.

Ved Udsendelsen af forrige Aars Program talte Skolen 131 Disciple. Af disse afgik 15 som Studenter, 6 med Realeksamen (se foran); 9 andre udmeldtes ved Skoleaarets Slutning, nemlig *Mogens Richter* af I G, *Poul Budtz*, *Dines Kamp* og *Kai Winther* af 4 M, *Ove Gotsche* og *Tage Reedtz-Thott* af 3 M, *Børge Errboe* og *Niels Erik Wissing* af 2 M samt *Peter Bech* af 1 M.

Ved det nye Skoleaars Begyndelse indtraadte den som Student afgaaede *Børge Jensen* i Realklassen, og der kom 29 nye Disciple til, nemlig 4 i I G, 3 i 3 M, 4 i 2 M og 18 i 1 M. I Skoleaarets Løb udmeldtes *Ole Helweg* af 3 M og *J. O. Reventlow* af 2 M. Skolen tæller saaledes 129 Disciple, af hvilke 4, nemlig M. Mørch, S. Mørch, J. Sørensen og H. Sørensen, som Sønner af Stiftelsens Embedsmænd bor i Hjemmet.

I den følgende Fortegnelse er Disciplene opførte klassevis efter Bogstavorden. De nyoptagne betegnes

med *. Den nysproglige Linie i Gymnasiet betegnes med (s), den matematiske med (m).

III Gymnasieklasse.

1. Knud Biering-Sørensen (Tandlæge B.-S., Lille Næstved), f. $^{14}/_{8}$ 1912 (m).
2. Rudolf Clason (Plejesøn af Ingeniør Jensen, Højris, Mors), f. $^{24}/_{6}$ 1912 (m).
3. Bjarne Fadum (Lærer F., Holsted), f. $^{14}/_{3}$ 1912 (m).
4. Henning K. Friis (Professor, Dr. phil. F., København), f. $^{11}/_{10}$ 1911 (s).
5. Troels Friis (Driftsbestyrer, cand. polyt. F., Præstø), f. $^{28}/_{11}$ 1910 (m).
6. Henning E. Gotsche (Hof-Trikotagehandler G., København), f, $^{4}/_{7}$ 1912 (s).
7. Jørgen Hyhn (afd. Dommerfuldmægtig, cand. jur. H., København), f. $^{12}/_{6}$ 1912 (m).
8. Hans Vedel Larsen (Apoteker V. L., Marstal), f. $^{15}/_{1}$ 1912 (m).
9. Oluf B. Müller (Apoteker M., Lemvig), f. $^{21}/_{5}$ 1912 (m).
10. Poul F. Esmark Olsen (Kontorchef Fritz O., København), f. $^{11}/_{5}$ 1912 (s).
11. Tage Rømeling (Tandlæge R., Køge), f. $^{20}/_{4}$ 1912 (s).
12. Egon Sander (Skibsfører S., Vordingborg), f. $^{2}/_{5}$ 1912 (m).
13. Knud E. Sørensen (Direktør S., Hobro) f. $^{30}/_{7}$ 1911 (m).
14. Aksel V. Tesdorpf (afd. Kammerherre T., Pandebjerg), f. $^{10}/_{3}$ 1912 (s).
15. Knud E. Tommerup (Direktør T., Nykøbing F.), f. $^{5}/_{2}$ 1911 (s).

II Gymnasieklasse.

1. Peder Akselbo (Ingeniør A., Osaka, Japan), f. $^{30}/_{9}$ 1912 (s).
2. Henning A. H. Bernhoft (Godsejer E. Hansen, Bødstrup pr. Slagelse) f. $^{23}/_{6}$ 1914 (m).
3. Carl Henning E. Hansen (Redaktør H., Aabenraa), f. $^{9}/_{8}$ 1911 (m).
4. Tage F. Hansen (Købmand H., Slagelse), f. $^{16}/_{6}$ 1913 (s).
5. Thure H. Krarup (Dommerfuldmægtig K., Maribo), f. $^{23}/_{4}$ 1913 (s).
6. Helge G. G. E. Levring (Grosserer L., Berlin), f. $^{31}/_{1}$ 1912 (m).
7. Sven V. Munkebo (Ingeniør, cand. polyt. M., København), f. $^{27}/_{6}$ 1912 (m).
8. Mogens Mørch (Lektor M., Herlufsholm), f. $^{12}/_{7}$ 1912 (s).
9. Erik F. Esmark Olsen (Broder til Nr. 10 i III G), f. $^{3}/_{7}$ 1913 (m).
10. Knud Byskov Ottosen (Guldsmed O., Hobro). f. $^{23}/_{3}$ 1913 (m).
11. Niels Ottosen (Statsskovrider O., Sønderby, Lemvig), f. $^{19}/_{2}$ 1912 (s).
12. Knud H. Petersen (Mægler P., Marstal), f. $^{26}/_{3}$ 1913 (s).
13. Jørn Thomsen (Tandlæge T., Ringkøbing), f. $^{27}/_{5}$ 1912 (s).

I Gymnasieklasse.

1. Lars V. Ammitzbøll (Købmand A., Præstø), f. $^{15}/_{2}$ 1914 (s).
2. Mogens Anthon (Kontorchef A., København), f. $^{17}/_{11}$ 1913 (m).

3.* C. O. Stig Bang (Birkefuldmægtig, cand. jur. B., København), f. $^{10}/_{10}$ 1914 (s).
4. Niels Blume-Knudsen (Grosserer B.-K., København), f. $^{13}/_{2}$ 1913 (m).
5.* Hans L. Flinch (Købmand F., Tranebjerg), f. $^{20}/_{5}$ 1914 (m).
6. Asger Monrad Frantzen (Sognepræst M. F., Øster Egesborg), f. $^{13}/_{5}$ 1913 (s).
7. Karl Ø. Jensen (Sognepræst J., Vejlø), f. $^{29}/_{3}$ 1914 (s).
8. Poul Kamp (Kredslæge Kamp, Skive), f. $^{31}/_{8}$ 1914 (s)
9.* Andreas M. Kronholm (Hotelejer K., Gylling), f. $^{2}/_{7}$ 1913 (s).
10.* Jørgen H. Nielsen (Gaardejer N., Skallegaarden pr. Næstved), f. $^{6}/_{7}$ 1913 (s).
11. Bent T. Schlüter (Driftsbestyrer, cand. polyt. S., Holmegaards Glasværk), f. $^{20}/_{4}$ 1914 (m).
12. Christian E. Sekjær (Grosserer S., København), f. $^{29}/_{12}$ 1913 (s).
13. Tage W. Spøhr (Trafikkontrolør S., Næstved), f. $^{7}/_{3}$ 1913 (m).
14. Georg C. Ulrich (Korrespondent Fru U., København), f. $^{10}/_{2}$ 1914 (s).

Realklassen.

1. Jørgen C. Fabricius (fhv. Forpagter F., Hvedholm), f. $^{8}/_{9}$ 1914.
2. Børge H. Jensen (Direktør J., Hellerup), f. $^{27}/_{6}$ 1910.
3. Jørgen H. Johnsen (Godsejer J., Raadegaard), f. $^{28}/_{5}$ 1913.
4. Svend Mørch (Broder til Nr. 8. i II G), f. $^{24}/_{1}$ 1914.
5. N. Jacob B. Sørensen (Forpagter S., Herlufsholm), f. $^{15}/_{8}$ 1914.

11. Hans Jørgen A. Winther (Direktør W., Roskilde), f. $^{26}/_{4}$ 1913.

4. Mellemskoleklasse.

1. Edvard Ammitzbøll (Broder til Nr. 1 i I G), f. $^{12}/_{8}$ 1915.
2. Adzer Blume (Godsforvalter B., Pederstrup), f. $^{11}/_{12}$ 1914.
3. Knud Skeel Christensen (Ingeniør C., Dania, Mariager), f. $^{27}/_{6}$ 1914.
4. Børge F. Fabricius (Forpagter F., Nysø), f. $^{12}/_{8}$ 1915.
5. Gerhard Faye (Godsejer F., Birkendegaard), f. $^{5}/_{6}$ 1915.
6. Jørgen A. Hage (Kaptajn H., Oremandsgaard), f. $^{29}/_{1}$ 1915.
7. Peter G. E. Hartmann (Direktør H., Hedehusene), f. $^{19}/_{11}$ 1915.
8. C. Oscar Husum (Grosserer H., Lissabon), f. $^{19}/_{11}$ 1915.
9. A. Børge Jørgensen (Sognepræst J., Langebæk), f. $^{16}/_{6}$ 1914.
10. Torben Kirstein (Læge K., København), f. $^{2}/_{5}$ 1916.
11. Kristian A. Linnet (Kommunelæge L., Bogø), f. $^{27}/_{1}$ 1916.
12. Henning G. Moldenhawer (Overfører M., Kraglund, Hammel), f. $^{11}/_{6}$ 1914.
13. Knud G. G. Salicath (Overretssagfører S., Vordingborg), f. $^{11}/_{6}$ 1914.
14. Gunnar F. Schmit (Politimester S., Næstved), f. $^{27}/_{9}$ 1915.
15. Christian T. Sehested (Direktør S., Penang), f. $^{27}/_{12}$ 1914.
16. Per Seidenfaden (Grosserer S., København), f. $^{26}/_{6}$ 1915.

17. Poul F. Svenné (Overlæge S., Faxe), f. $^{20}/_{6}$ 1915.
18. Keld C. Søeborg (Konditor S., Næstved), f. $^{5}/_{8}$ 1914.
19. Mogens H. Krause Thomsen (Driftsbestyrer K. T., Korsør), f. $^{3}/_{2}$ 1915.
20. Lars F. Toft (Amtmand T., Næstved), f. $^{13}/_{11}$ 1914.

3. Mellemskoleklasse.

1. Erling F. Arntzen (afd. Overretssagfører A., København), f. $^{14}/_{3}$ 1916.
2. Eyvind Bartels (afd. Ingeniør, cand. polyt. B., København), f. $^{13}/_{1}$ 1916.
3. Edvard J. A. Bech (Godsejer B., Sallerupgaard), f. $^{30}/_{9}$ 1915.
4. C. Rudolph Bergemann (afd. Direktør B., Ringsted), $^{23}/_{5}$ 1916.
5. Georg Bruun (Købmand B., Næstved), f. $^{13}/_{10}$ 1916.
6. Jørgen Damgaard (Sagfører D., Haslev), f. $^{19}/_{10}$ 1916.
7. H. Christian E. V. Danneskiold-Samsøe (Greve D.-S., Hjo, Sverige), f. $^{25}/_{3}$ 1915.
8. Poul Eriksen (Overretssagfører E., Hammel), f. $^{3}/_{5}$ 1916.
9.* Hans Peter H. Ingerslev (Kredslæge I., Saxkøbing), f. $^{22}/_{10}$ 1916.
10. Torben Lauritzen (Grosserer L., Københavns), f. $^{13}/_{5}$ 1915.
11. F. Paul Naegeli (afd. Bankkontrolør N., Bern), f. $^{24}/_{10}$ 1916.
12. Fritz J. Neve (Dr. med. N., Odense), f. $^{1}/_{4}$ 1916.
13.* H. Emil Nielsen (Sognepræst N., Hundborg), f. $^{19}/_{11}$ 1915.
14.* Vilhelm J. Nielsen (Broder til Nr. 13), f. $^{2}/_{6}$ 1917.
15. Paul Nørreslet (Sognepræst N., Snesere), f. $^{31}/_{7}$ 1916.

16. Mogens U. J. Rasmussen (Øjenlæge R., Næstved), f. $^{31}/_{7}$ 1916.
17. Ludvig A. O. Reventlow (afd. Kaptajn, Greve R., Rudbjerggaard), f. $^{16}/_{2}$ 1916.
18. Hans-Henrik Rømeling (Broder til Nr. 11 i III G), f. $^{14}/_{12}$ 1915.
19. Carl Christian B. Scavenius (Godsejer S., Klintholm), f. $^{6}/_{8}$ 1915.
20. Herluf E. Sekjær (Broder til Nr. 12 i I G), f. $^{29}/_{12}$ 1913.
21. Jørgen Springer (Købmand S., Næstved), f. $^{16}/_{12}$ 1915.
22. C. Diedrik Zernichow (afd. Kaptajn Z., Stubberupgaard, Borup), f. $^{17}/_{4}$ 1915.

2. Mellemskoleklasse.

1. Henrik O. Asmussen (Grosserer A., København), f. $^{13}/_{12}$ 1916.
2. Tyge A. Bech (Broder til Nr. 3 i 3 M), f. $^{30}/_{4}$ 1917.
3. N. Frederik K. V. Danneskiold-Samsøe (Broder til Nr. 7 i 3 M), f. $^{3}/_{8}$ 1916.
4. Niels Faartoft (afd. Direktør F., Hellerup), f. $^{4}/_{9}$ 1917.
5. Søren G. Falkentorp (Arkitekt F., København), f. $^{16}/_{3}$ 1917.
6. Arne Grum-Schwensen (Dampskibsekspeditør G.-S., Stege), f. $^{17}/_{2}$ 1917.
7. Erik Hennings (Læge H., København), f. $^{22}/_{10}$ 1915.
8. Kaj I. Ibsen (Grosserer I., Harbin, Kina), f. $^{8}/_{9}$ 1916.
9.* C. F. Henning Jagd (Forstinspektør J., Thurebylund), f. $^{10}/_{11}$ 1916.
10. Carl Wendelboe Jensen (Grosserer W. J., Odense), f. $^{25}/_{9}$ 1916.

11. Ib Johansen (Bankdirektør J., Korsør), f. $^{23}/_{3}$ 1917.
12. Preben J. Krarup (Broder til Nr. 5 i II G), f. $^{16}/_{5}$ 1917.
13. C. Valdemar Kähler (Ingeniør K., Korsør), f. $^{30}/_{3}$ 1916.
14. Hans Kristian Munkebo (Broder til Nr. 7 i II G), f. $^{30}/_{7}$ 1916.
15. Bent E. Ovesen (Kontorchef O., Nagasaki), f. $^{6}/_{11}$ 1917.
16. Kaare W. Schmit (Broder til Nr. 14 i 4 M), f. $^{20}/_{11}$ 1917.
17. Knud G. Sehested (Broder til Nr. 15 i 4 M), f. $^{1}/_{10}$ 1917.
18. Holger B. Sørensen (Broder til Nr. 5 i R), f. $^{30}/_{9}$ 1916.
19.* Jens Thomsen (Lektor T., København), f. $^{25}/_{10}$ 1917.
20.* Jørgen O. Tidemand-Dal (Arkitekt T.-D., Næstved), f. $^{21}/_{3}$ 1917.
21. Lambert F. Winther (Ingeniør, cand. polyt. W., Saxkøbing), f. $^{18}/_{8}$ 1917.

1. Mellemskoleklasse.

1.* Gustav A. Bergemann (Broder til Nr. 4 i 3 M), f. $^{23}/_{8}$ 1918.
2.* Leif F. Biering-Sørensen (Broder til Nr. 1 i III G), f. $^{25}/_{1}$ 1919.
3.* Christian O. Bruun (Sagfører, cand. jur. B., Køge), f. $^{23}/_{12}$ 1917.
4.* Knud Bruun (Broder til Nr. 5 i 3. M), f. $^{12}/_{7}$ 1918.
5.* Kay G. Feldthusen (Fabrikant F., København), f. $^{26}/_{11}$ 1917.
6.* Mogens Fournais (Direktør F., Haarbølle), f. $^{10}/_{1}$ 1919.
7.* Christian E. G. Hage (Broder til Nr. 6 i 4 M), f. $^{26}/_{9}$ 1917.

8.* Poul Emil Hultberg (Disponent H., Charlottenlund), f. $^{27}/_{6}$ 1918.
9.* Erik Kirstein (Broder til Nr. 10 i 4 M), f. $^{4}/_{7}$ 1918.
10.* Torben V. Klein (Revisor K., København), f. $^{5}/_{10}$ 1917.
11.* Peder A. Linnet (Broder til Nr. 11 i 4 M), f. $^{16}/_{2}$ 1917.
12.* Eivind C. Lorenzen (Købmand L., Næstved), f. $^{12}/_{12}$ 1918.
13.* Jørgen Kaalund Nielsen (Inspektør N., Aalborg), f. $^{23}/_{9}$ 1917.
14.* P. Flemming Reinert (Proprietær R., Kejrup, Fyn), f. $^{4}/_{4}$ 1918.
15.* Einar L. A. Reventlow (afd. cand. jur., Greve R., Nørre Gyldenbjerg), f. $^{23}/_{6}$ 1918.
16.* Jørgen M. Schack (Dommerfuldmægtig, cand. jur. S., Rude), f. $^{17}/_{2}$ 1918.
17.* Jørgen Ditlev Scheel (Chargé d'affaires S., Tokio), f. $^{16}/_{11}$ 1918.
18.* Fritz B. Schrøder (Kaptajn S., Middelgrundsfort), f. $^{26}/_{9}$ 1917.

Det aarlige Kontingent for en Discipel paa Herlufsholm er i Mellemskolen og i Realklassen 1000 Kr., i Gymnasiet 1200 Kr. Kontingentet er Vederlag for Undervisning, Bolig, Kost, Vask, Belysning og Brændsel, i Sygdomstilfælde Lægehjælp og Medicin (for saa vidt Behandlingen kan foregaa paa Herlufsholm). Tilladelse til at bo i Hjemmet har kun Sønner af Stiftelsens paa Herlufsholm boende Embedsmænd.

Anmeldelse af Aspiranter til de Pladser, der bliver ledige ved Slutningen af Skoleaaret, sker paa Blanketter, der forud rekvireres hos og i udfyldt Stand sendes til

Rektor *Krarup*, Herlufsholm pr. Næstved, inden 1. Juni. Denne Anmeldelse maa indeholde Oplysninger om, hvad Aspiranten har læst, og hvilken Klasse han ønskes optaget i, samt Vidnesbyrd fra den Skole eller Lærer, der hidtil har ledet Aspirantens Undervisning; originale Daabs- og Vaccinationsattester maa vedlægges. Til Vejledning ved Aspirantens Forberedelse udgiver Skolen i Oktober Maaned hvert Aar en Undervisningsplan for de lavere Klasser, der faas ved Henvendelse til Rektor eller til Forstanderens Konsulent, Kontorchef i Undervisningsministeriet *Andr. Møller*. Nye Disciple optages ikke i de to øverste Klasser, og Optagelse finder ikke Sted i Løbet af Skoleaaret.

Udmeldelse maa altid tilstilles Rektor inden Udgangen af den Maaned, hvori Disciplen skal forlade Skolen; for enhver Discipel, der ikke er udmeldt inden den 1ste i en Maaned, maa denne Maaneds Kontingent betales. Udmeldelse ved Skoleaarets Slutning bør altsaa tilstilles Rektor inden Juni Maaneds Udgang.

Undervisningen.

Skolen har Mellemskole, Realklasse og Gymnasium med 2 Linier (den nysproglige og den matematisk-naturvidenskabelige).

Den daglige Undervisningstid er ialt 7 Lektioner („Timer") paa 40 Minutter. De 4 Lektioner falder om Formiddagen fra 8—11^{15}, de 3 om Eftermiddagen fra 3^{30}—5^{55} (Lørdag 2^{40}—5).

Fra næste Skoleaar lægges Undervisningstiden med 5 Lektioner fra 7^{50}—11^{55} og 2 Lektioner fra 1^{05}—2^{35}.

Fag- og Timefordeling.

Rektor	*Krarup:* Dansk I G, Tysk 3 M, II Gs	Ugentlig 14 Timer
Lektor	*Mørch:* Tysk 4 M, R, I Gs, III Gs, Fransk I G, III G	28 —
Lektor	*Gøtzsche:* Tysk 2 M, Fransk R, II G, Historie R, III G, Oldtidskundskab I G, II G, III G, Skrivning 2 M, 3 M	28 —
Lektor	*Ferdinand:* Geografi 4 M, Naturhistorie 1 M, 2 M, 3 M, 4 M, Naturfag I Gs + m, II Gs, II Gm, III Gs, III Gm, Sløjd 1 M*), 2 M, 3 M. .	$34^1/_2$—
Lektor	*Borelli Møller:* Naturlære 1 M, 2 M, 3 M, 4 M, I Gm, Fysik R, II Gm, III Gm	30 —
Lektor	*Helms:* Engelsk 2 M, R, I Gs, II Gm, III Gs, Historie II G, Latin I Gs, II Gs.	34 —

*) I Vintermaanederne har Adj. *Steffensen* Træsløjd i 1 M.

Adjunkt *Juel Møller:* Dansk 1 M, R, III G, Engelsk 3 M, I Gm, II Gs, Religion 1 M	Ugentlig 30	Timer
Adjunkt *Steffensen:* Matematik og Regning 3 M, I Gs, I Gm, II Gs, III Gs, III Gm, Kemi II Gm, III Gm, Tilsyn med frivillig Sløjd	31	—
Adjunkt *Illum:* Dansk 2 M, Engelsk 4 M, III Gm, Historie 3 M, 4 M, I G, Latin 4 M, III Gs	30	—
Adjunkt *Dinesen:* Dansk 3 M, 4 M, II G, Historie 1 M, 2 M, Tysk II Gm, III Gm, Religion (undt. 1 M) . . .	32	—
kst. Adjunkt *Blædel:* Engelsk 1 M, Skrivning 1 M, Gymnastik undt. 1 M og I G + R	32	—
kst. Adjunkt *Brudsig:* Matematik og Regning 1 M, 2 M, 4 M, R, II Gm	29	—
Organist *Gade:* Geografi 1 M, 2 M, 3 M, Sang og Musik	39	—
Kunstmaler *Svensen:* Tegning 1 M, 2 M, 3 M	6	—
Fru *B. Ferdinand:* Geografi R, Naturhistorie R.	5	—
Stabsofficiant *A. Hansen:* Gymnastik 1 M, I G + R	9	—

	III G		II G		I G		R.	4 M	3 M	2 M	1 M
	s	m	s	m	s	m					
Religion	1	1	1	1	1	1	1	1	2	2	2
Dansk	5	3	5	3	4	4	5	5	4	5	6
Engelsk	5	2	6	2	5	2	6	4	4	4	6
Tysk	5	2	5	2	5		4	5	5	5	
Fransk	4	4	5	5	5	5	5				
Historie	5	5	4	4	4	4	3	3	3	2	3
Geografi	4	3	3	3	3	3	2	2	2	2	3
Naturhistorie							3	2	2½	2	3
Latin	4		3		5			5			
Oldtidskundskab	1	1	1	1	1	1					
Matematik og Regning	2	7	2	7	2	7	5	7	6	5	5
Naturlære		8		7		8	3	2	2	2	2
Skrivning									1	1	2
Tegning									2	2	2
Sløjd									2	3	2
Sang	2	2	2	2	2	2			2	2	2
Gymnastik	4	4	5	5	5	5	5	5	5	5	4
	42	42	42	42	42	42	42	42	42½	42	42

Aarets Arbejde.

Religion. *(Dinesen, i 1 M Juel Møller).*

III G. En kort Gennemgang af Oldtidens Kirkehistorie samt Behandling af forskellige religiøse og etiske Spørgsmaal.

II G. En kort Gennemgang af Oldtidens Kirkehistorie samt en udførlig Behandling af Grundtvig.

I G. Religionshistorie. Primitiv Religion, Muhammedanisme, Buddhisme og Parsisme er gennemgaaet.

R. Som I G.

4 M. Lofts „Lærebog i Kristendom" er benyttet som Grundlag for en Gennemgang af Krd. Stykker af Ricard: „Ungdomsliv" er læst op.

3 M. Hellung og Skaalum: Bibelhist. II S. 18—54; 1. Halvdel af Lucas' Evangelium er gennemgaaet og nogle Salmer er lært.

2 M. Hellung og Skaalum: I S. 81—Bogen ud. Matth. Kap. 1—7 er gennemarbejdet, og Bjergprædiken er udførligt behandlet. Nogle Salmer.

1 M. Hellung og Skaalum: Bibelhist. I S. 1—81. Nogle Salmer.

Dansk.

III G *(Juel Møller)*. Rønnings Litteraturhistorie fra Hertz til Nutiden. Litteraturprøver efter Mortensens Udvalg. Desuden er gennemgaaet: Jacob Knud-

sen: Sind. Brudstykker af forskellige Værker fra 19. Aarhundrede. 10 Stile. IIIGs har læst 40 Sider af Bertelsens Sproghistorie. Eksamenspensum repeteret.

Til Prøven opgives: Erasmus Montanus, St. Hansaften Spil, Sind, Kongsemnerne. Litteraturudvalg: II 51—55, 97—99. III 56—60, 63—67, 67—68. IV 76—83, 85—86, 87—88, 100—01, 105—06, 108—26. V 1—6, 23—25, 43—44, 50—52, 57, 60, 82—86, 90—92, 101—06, 108—11, 118—24, 127—35, VI 6—7, 8—9, 29—31, 37—38, 40, 41—43, 48, 56, 74—75, 76—88. Rønnings Litteraturhistorie fra Holberg til Nutiden. — Agerskov og Nørregaard: Svensk Læsebog 5—20, 38—49, 124—25, 127—29, 135—36, 143—47, 152—54. — Bertelsen: Oldnordisk Læsebog 1—2, 13—21, 43—47. — Bertelsen: Sproghistorie 29—31, 34—41, 83—85, 92—93, 104—05, 108—11.

II G *(Dinesen)*. Rønnings Litteraturhistorie fra Holberg til Chr. Winther. Litteraturprøver efter Mortensens Udvalg. Endvidere er gennemgaaet: St. Hansaften Spil, En dansk Students Eventyr, En Landsbydegns Dagbog. Forskellige Brudstykker er oplæst for Klassen. 12 Stile.

II Gs har tillige i Oldnordisk læst: Bertelsen: Oldnordisk Læsebog S. 1—21, 38—42.

I G *(Rektor)*. G. Christensens kortfattede Litteraturhistorie til Holbergs Samtid. Litteraturprøver efter Mortensen I S. 8—10, 21—28, 50—73, II S. 4—7, 9—13, 24—27, 29—32, III 22—24, IV 22—25, 26—30, 34—45, 47—65, 69—83, V S. 54—55, 79—82. Desuden gennemgaaet eller oplæst: Hærmændene paa Helgeland, Svend Dyrings Hus, En Aftenscene, Jacob v.

Thyboe, Erasmus Montanus; af Visitatsbogen, af Marie Grubbe (de 3 Prædikener), af Kingos Salmer, af Holbergs P. Paars, Epistler, Niels Klim. 14 Stile. Af Agerskov og Nørregaards svenske Læsebog S. 11—30, 38—49, 52—77, 118—125, 127—132, 134—136, 145—149.

R. (*Juel Møller*). Agerskov og Rørdam: Dansk Læsebog for Realkl. (Udvalg). Jeppe paa Bjerget, En dansk Students Eventyr, H. C. Andersen: Eventyr (Udvalg v. Ingeborg Simesen). Læst for Klassen Værker af Holberg, Blicher, Ingemann, H. C. Andersen, Goldschmidt, Pontoppidan, Herm. Bang, Bjørnson og Ibsen. 14 Stile. Til Eksamen opgives: Agerskov og Rørdam (IV Udg.) 52—59, 81—82, 109—113, 132—33, 200—09, 260—64, 285—90, 329—42 samt Jeppe paa Bjerget, En dansk Students Eventyr, Udvalg af H. C. Andersens Eventyr (v. Ingeb. Simesen).

4 M (*Dinesen*). Clausen og Hansen: Dansk Læsebog III. Oehlenschläger: Hakon Jarl, Bjørnson: Synnøve Solbakken; Molbech: Ambrosius. Nogle af Blichers Noveller er oplæst for Klassen. Christensen: Svensk Læsebog. — Stil hver 14. Dag, Genfortælling og Fristil.

Til Eksamen opgives: Læsebog 99—110, 118—25, 183—88, 258—78, Hakon Jarl, Ambrosius (2. og 3. Akt), Synnøve Solbakken (Kap. 1—3). Svensk S. 26—27, 56—64, 67—71, 103—12.

3 M (*Dinesen*). Clausen og Hansen: Læsebog III. Oehlenschläger: Palnatoke, Hostrup: Genboerne. Analyse en Gang om Ugen. 2 Stile i 3 Uger, i Alm. Genfortællinger. Svensk efter Christensen S. 1—23.

2 M (*Illum*). Clausen og Hansen: Dansk Læsebog II. Analyse paa Grundlag af dikterede Smaastykker. 1 ugentl. Stil, Genfortælling og Diktat. Nogle Værker er oplæst for Klassen.

1 M (*Juel Møller*). Clausen og Hansen: Dansk Læsebog I. Grammatik paa Grundlag af Ingerslevs Sproglære. Tegnsætningsøvelser efter Lange: Øvelser i dansk Analyse og Tegnsætning. Stil hver Uge, Genfortælling og Diktat, undertiden Afskrift. Læst for Klassen: Aladdin (Udvalg) og Synnøve Solbakken.

Engelsk.

III Gs *(Helms)*. Shakespeare: Merchant of Venice. Adolf Hansen: Engelske Digtere II S. 20—69. Bredsdorff: Udvalg af Morris, Rossetti og Swinburne. Stevenson: Dr. Jekyll and Mr. Hyde (selvst.). Ad. Hansen: Engelsk Litteraturhistorie. O. Madsen: Engelske Stiløvelser II. 1 ugentlig Stil.

I de to foregaaende Aar har Klassen læst: Jespersen: British Reader S. 1—148, Brekke og Western: Udvalg af engelske Forfattere, Peacock: English Prose V S. 49—96, 110—118, 123—167, 273—295 (Udvalg af Dickens: Pickwick Club, Martin Chuzzlewit, David Copperfield. Thackeray: Vanity Fair, Pendennis, Henry Esmond. Charlotte Brontë: Jane Eyre). Extempore og kursorisk efter Kipling: The Jungle Book, Borrow: The Bible in Spain (Everyman, ialt S. 86—123). Wodehouse: Leave it to Psmith S. 1—209, Peacock V S. 203—229 (Udvalg af Charles Reade: The Cloister and the Hearth). Privat gennemgaaet Digte af Coleridge (Ancient Mariner, Christabel),

Wordsworth (bl. a. Immortality, Tintern Abbey), Byron (Udvalg af Childe Harold, Don Juan), Poe (The Raven, The Bells, Ulalume m. m. fl.).

Til Eksamen opgives: Merchant of Venice IV—V, Ad. Hansen I 16—24, 36—43, II 2—13, Morris 14—20, Peacock 110—118, 127—167, British Reader 65—96, 131—148.

III Gm *(Illum)*. Stigaard: The Dickens Reader, S. 50—95. Stykker af Conan Doyle: A Study in Scarlet. Kursorisk efter samme Bog.

Til Eksamen opgives: Stigaard S. 49—50, 68—95. Bøgholm og Madsen: Eng. Læsebog for mat Gymn., S. 97—109.

II Gs *(Juel Møller)*. Adolf Hansen: Engelske Digtere, to sidste Hæfter. Ingemann-Ottosen og Læssøe-Müller: Engelsk Talere II. Kursorisk: Dickens Reader 88—134 samt Chesterston: The Innocence of Father Brown. Selvstændig læst læst Værk: Sheridan: The School for Scandal. Adolf Hansens Stiløvelser og Litteraturhistorie. Stigaards Repetitionshefte. Ugentlig Stil.

II Gm *(Helms)*. Bøgholm og Madsen: Engelsk Læsebog for Gymnasiet S. 77—117, 251—288. Ad. Hansen: Stiløvelser. Extempore efter Læsebogen S. 118—150.

I Gs *(Helms)*. Brekke og Western: Udvalg af engelske Forfattere. Thackeray: Vanity Fair (Everyman, S. 1—12). Extempore efter O'Brien: Outwitting the Hun S. 72—114.

I Gm *(Juel Møller)*. Bøgholm og Madsen: Engelsk Læsebog for Gymnasiet 29—77. Ekstemporal efter Haggard: Maiwa's Revenge.

R *(Helms)*. Stevenson: Treasure Island (ved Jespersen). Ekstemporal: Kipling: Jungle Book. Ad. Hansen: Engelske Stiløvelser. 1 ugentlig Stil.

Til Eksamen opgives: Stevenson S. 47—113.

4 M *(Illum)*. Otto Jespersen: Engelske Læsestykker, S. 1—20, 25—43, 49—82, 128—142. Jørgensen: Eng. Stiløvelser.

Til Eksamen opgives: Jespersen: 25—27, 36—40, 49—56, 62—82, 128—142.

3 M *(Juel Møller)*. Jespersen og Sarauw: Engelsk Læsebog S. 66—ud. Jespersens Begyndergrammatik. Nogle Stile.

2 M (*Helms*). Bøgholm og Madsen: Engelsk Læsebog for Mellemskolen S. 1—91. Jacobsen: Engelske Stiløvelser.

1 M (*Blædel*). Jespersen og Sarauw: Engelsk Begynderbog og Engelsk Læsebog S. 1—35. 1 ugentlig Stil (M. Madsen: Forøvelser til engelsk Stil).

Tysk.

III Gs (*Mørch*). Goethe: Hermann und Dorothea. Deutschland II[3] Nr. 6, 7, 8, 9. Wolzogen: Die Kinder der Exzellenz S. 72—156. Wychgrams Litteraturhistorie S. 75—117, 120—129. Kapers Grammatik, Reinckes Stiløvelser II. 1 ugentlig Stil, hveranden skreven paa Klassen. Forelæst Faust I og det meste af Kleist: Der Prinz von Homburg, samt Brudstykker af Heines Harzreise og Ideen.

De to foregaaende Aar er læst: Deutschland II[3] Nr. 1, 4, 5, 11, 16, 22. Busse: Die Schüler von Polajewo. Wolzogen: Die Kinder der Exzellenz til S. 72. Østergaards Tyske Digte S. 3—68. Schillers Wilhelm Tell. Forelæst: Goethes Götz og Lessings Minna.

Til Prøven opgives: Hermann und Dorothea 1., 3. og 8. Sang, Tell I, III, 1—2 og IV, 3, Deutschland II[3], Nr. 7 og 8, Tyske Digte S.

10—11, 14—16, 22—29, 47—53. Som Grundlag for Taleprøve: Die Schüler v. P. S. 219—266.

III Gm (*Dinesen*). I Reincke: Tyske Læsestykker for Realklassen er læst 80 Sider. Til Eksamen opgives S. 3—34 samt af Skouboe: Tyske Noveller S. 5—21 og 46—64.

II Gs (*Rektor*). Deutschland II³ Nr. 5 og 6. Schiller: Kabale und Liebe. Remarque: Im Westen nichts Neues (undt. S. 146—153, 261—264). Wychgrams Litteraturgeschichte S. 46—117. Kursorisk Heines Harzreise. Kapers kortf. Sproglære. Vibæks Stiløvelser for Viderekomne. 1 ugentlig Stil, Genfortælling eller Oversættelse, den sidste altid paa Klassen.

II Gm (*Dinesen*). I Skouboe: Tyske Noveller er læst 80 Sider. De vigtigste Afsnit af Grammatikken er gennemgaaet. Extempore efter Skouboe.

I Gs (*Mørch*). Deutschland II³ Nr. 1, 4, 11, 13, 14, 16, 19, 22. Busse: Die Schüler von Polajewo til S. 136. Kapers Grammatik og Reinckes Stiløvelser I. Een ugentlig Klassestil.

R (*Mørch*). Ingerslev og Vibæk: Tysk III² S. 1—79. Extempore efter Hauffs Märchen. Kapers Grammatik.

Til Prøven opgives ovenstaaende Pensum af Tysk III.

4 M (*Mørch*). Kaper og A. Nielsen: Deutsch für die mittlere Stufe, S. 29—100, deraf S. 64—75 extempore. Kapers Grammatik. En Del Oversættelsesstile, dels i Stilebog dels paa Vægtavlen.

Til Prøven opgives ovennævnte Læsebog, S. 29—64, 75—100.

3 M (*Rektor*). Kaper og Nielsen: Deutsch für Anfänger S. 75—ud; für die mittlere Stufe til S.

50. Formlæren efter Kapers kortf. Sproglære. Stiløvelser paa Klassen.

2 M (*Gøtzsche*). Kaper og Nielsen: Deutsch für Anfänger til Stk. 74.

Fransk.

III G (*Mørch*). Jungs Læsebog ved N. C. Nielsen, S. 149—162. Glahns Lectures variées III og V. Kühns: La France et les Français, noget af den extempore. N. C. Nielsens Grammatik og Stiløvelser.

II G (*Gøtzsche*). Jungs Læsebog ved N. C. Nielsen S. 1—148. N. C. Nielsens Grammatik og Stiløvelser I.

I G (*Mørch*). Nielsen og Hoffmanns Begynderbog til S. 101. N. C. Nielsens Grammatik og Stiløvelser til Stk. 10.

R (*Gøtzsche*). Nielsen og Hoffmanns Begynderbog til S. 101. Henrik Madsens Grammatik for Realklassen.

Historie.

III G *(Gøtzsche)*. Munch og Müller: Verdenshistorie IV. Ottosen: Nordens Historie fra 1800. P. Munch: Samfundskundskab.

Til Eksamen opgives foruden det ovennævnte: Munch og Müller: Grækenland i Oldtiden. Ottosen: Nordens Historie 1660—1700.

II G *(Helms)*. Maria Nielsen: Nordens Historie I. Schjøth og Lange: Verdenshistorie I (fra Reformationen).

I G (*Illum)*. Munch og Müller: Verdenshistorie I. Schjöth og Lange: Lærebog i Verdenshistorie I.

R *(Gøtzsche)*. Thejll: Historien efter 1848. Munch: Mindre Lærebog i Samfundskundskab.

4 M (*Illum*). L. Schmidts Lærebog II fra den franske Revolution.
3 M (*Illum*). L. Schmidts Lærebog I S. 203 ud; II S. 1—114.
2 M (*Dinesen*). L. Schmidts Lærebog I S. 110—203.
1 M (*Dinesen*). L. Schmidts Lærebog S. 1—110.

Geografi.

III Gs (*Johs. Ferdinand*). P. Andersen og M. Vahl: Almindelig Geografi med Astronomi og Geologi: S. 165 ud.
III Gm (*Johs. Ferdinand*). Tidligere (i II G) er læst: M. Vahl og P. Andersen: Geografi for Gymnasiets matem. Linie fra S. 186.
II Gm (*Johs. Ferdinand*). Samme Pensum som III Gm.
R (*Fru Ferdinand*). P. Andersen og Vahl: Geografiske Hefter for Realklassen III, S. 7—99.
4 M (*Johs. Ferdinand*). C. C. Christensen: Geografi for Mellemskolen: Danmark, Norge, Sverige.
3 M (*Gade*). C. C. Christensen: Geografi for Mellemskolen: Asien, Australien, Amerika.
2 M (*Gade*). C. C. Christensen: Geografi for Mellemskolen: Sydeuropa, Afrika.
1 M (*Gade.*) C. C. Christensen: Geografi for Mellemskolen: Forfra til Middelhavet.

Naturhistorie (*Johs. Ferdinand*, i R *Fru Ferdinand*).

III Gs. O. Madsen, J. Bøving Petersen, Alb. Stockmarr: Geologi for Gymnasiet, I, II. Kr. Simonsen: Biologi. A. Krogh: Menneskets Fysiologi.
Til Eksamen opgives: Geologi.
III Gm. Samme Geologi, Biologi og Fysiologi.
Til Eksamen opgives: Biologi og Fysiologi.
II Gs. Samme Geologi II, fra Istiden. Kr. Simonsen:

Biologi, S. 52—62. A. Krogh: Menneskets Fysiologi, S. 4—100.

II Gm. Samme Geologi II, fra Istiden. Samme Biologi, S. 52—62. Samme Fysiologi, S. 4—81.

I Gs og m. J. Andersen og M. Vahl: Geologi for Gymnasiet, S. 1—110.

R. V. Balslev og P. Andersen: Zoologi for Realklassen. V. Balslev og K. Simonsen: Botanik for Realklassen.

4 M. V. Balslev og J. Andersen: Zoologi for Mellemskolen: Orme Bogen ud. Kr. Simonsen og V. Balslev: Botanik for Mellemskolen, Hæfte IV samt Græsser.

3 M. Zoologi: Fiske, Leddyr. Botanik: Hæfte III.

2 M. Zoologi: Fra Kragen, Krybdyr, Padder. Botanik: Hæfte II. Plantebestemmelse: Lille Flora.

1 M. Zoologi: Pattedyr, Fugle til Kragen. Botanik: Hæfte I.

Latin.

III G *(Illum)*. Jul. Nielsen og Østergaard: Lat. Forfattere fra Middelalderen og den nyere Tid II. Til Eksamen opgives: Cæsars Gallerkrig IV; Cicero: Pro Sexto Roscio, S. 8—28; Lat. Forf. S. 7—27.

II Gs *(Helms)*. S. P. Cortsen: Latinsk Læsebog for Gymnasiet (Udvalg af Cæsars Gallerkrig) S. 63 ud. Cortsen: Udvalg af Cicero, S. 1—29, 53—61. Verner: Latinsk Syntaks.

I Gs *(Helms)*. Cortsen: Udvalg af Cæsar, S. 1—63. Verners Syntaks.

4 M *(Illum)*. Mikkelsens Læsebog S. 1—37. Til Eksamen opgives S. 22—37.

Oldtidskundskab (*Gøtzsche*).

III G. Sofokles: Antigone. Platon: Apologien. Secher:

Kunsthistorie med Billeder hos Luckenbach. Til Eksamen opgives: Odysseen VI, VII, XI, XXI, XXII. Sofokles: Kong Oidipus. Herodot: Kong Kroisos. Platon: Apologien.

II G. Herodots 1. Bog: Kong Kroisos. Sofokles: Kong Oidipus og Antigone. Aristofanes: Skyerne. Holten: Græske Sagn.

I G. Homers Odysse i Udvalg ved Østergaard. Biering: Græsk-romersk Mytologi.

Matematik og Regning.

III Gs (*Steffensen*). Jul. Petersen: Aritmetik Kapitel VII, Geometri Kapitel VI og Tillæg I. Til Prøven opgives efter Anordning af 1. Decbr. 1906: Aritmetik Stk. 1, 2, 7 og 8. Geometri Stk. 4, 5 og 6.

III Gm (*Steffensen*). Pihl og Kristensen: Matematik III. C. Juel: Stereometri. Til Prøven opgives efter Anordningen af 1906: Aritmetik Stk. 10, 11, 12 og 13; Geometri; Stereometri Stk. 5 og 6. Af anal. Plangeometri: Parabel, Ellipse og Hyperbel. Infinitesimalregning.

II Gs (*Steffensen*). Jul. Petersen: Aritmetik § 39—60, Geometri Kap. IV, V og VI.

II Gm (*Brudsig*). H. J. Pihl og Sig. Kristensen: Matematik II til Ellipsen.

I Gs (*Steffensen*). Jul. Petersen: Aritmetik § 1—26, Geometri Kap. I, II og III.

I Gm (*Steffensen*). Pihl og Kristensen: Matematik I.

R (*Brudsig*). Pihl og Ring: Regnebog V Side 1—135.

4 M (*Brudsig*). Pihl og Ring: Regnebog IV, Pihl og Rasmussen: Geometri II, S. 45—59.

3 M (*Steffensen*). Pihl og Ring: Regnebog IV, Pihl og Rasmussen: Geometri S. 30—50.

2 M (*Brudsig*). Pihl og Ring: Regnebog II, Pihl og Rasmussen: Geometri II S. 1—20.

1 M (*Brudsig*). Pihl og Ring: Regnebog I, Pihl og Rasmussen: Geometri I.

Naturlære (*Borelli Møller*, Kemi i I og II Gm *Steffensen*).

III Gm. Fysik: Eriksen og Kofoed: Elektricitet II, Barmwater: Astronomi. Til Eksamen opgives: Sundorph: Varmelære S. 1—30. Eriksen og Kofoed: Lyslære S. 42—52, 56—72. Eriksen og Kofoed: Mekanisk Fysik S. 1—19, 48—96. Eriksen og Kofoed: Elektricitet I S. 16—22, 26—38, 53—61, 66—67, 70—90. Elektricitet II S. 1—22, 36—41, 89—107. Barmwaters Astronomi: S. 1—96 og 130—140. Øvelser: [1]) Maaling af Varmeækvivalent, [2]) Faste Stoffers Udvidelseskoeff., [3]) Fugtighedsmaaling, [4]) Luftens Udvidelseskoeff., [5]) Spændingskurve for mættet Vanddamp, [6]) Linsers Brændvidde, [7]) Spektralliniers Bølgelængde, [8]) Fotometer, [9]) Vægtfyldebestemmelser, [10]) Bestemmelse af roterende Legemers Bevægelsesenergi, [11]) Pendulet, [12]) Horizontalintensitet, [13]) Elektriske Niveaukurver, [14]) Bestemmelse af E, i og r for et Element, [15]) Elektrisk Energi.

Kemi: Jul. Petersens Kemi S. 144—182. Til Prøven opgives: S. 73—91 og S. 144—182.

II Gm. Fysik: Eriksen og Kofoed: Optik og Mekanisk Fysik.

Kemi: Jul. Petersens Kemi: S. 82—143.

I Gm. Fysik: Eriksen og Kofoed: Varmelære og Elektricitet I.

Kemi: Jul Petersen: Kemi for Gymnasiet til Metallerne.

R. Rasmussen og Simonsen: Varmelære for Realkl.

Fischer og Simonsen: Elektricitet for Realkl. Samme: Øvelser og Opgaver i Elektricitet.

4 M. Rasmussen og Simonsen: Fysik II fra Lyden og Bogen ud. Fischer: Øvelser. Magnetisme og Elektricitet II. Rasmussen og Simonsen: Uorganisk Kemi, andet Afsnit. Rasmussen og Simonsen: Opgaver II fra Nr. 20 og Bogen ud.

3 M. Rasmussen og Simonsen: Fysik II til Elektricitet. Samme: Opgaver II til Nr. 20.

2 M. Rasmussen og Simonsen: Fysik I fra Magnetisme og Bogen ud. Jac. Fischer: Øvelser I. Rasmussen og Simonsen: Uorg. Kemi S. 1—26. Samme: Øvelser I Nr. 27—45.

1 M. Rasmussen og Simonsen: Fysik I til Side 61. Samme: Øvelser I til Nr. 26.

Skrivning.

3 M (*Gøtzsche*). Afskrift efter Lærerens Forskrift paa Klassetavlen.

2 M (*Gøtzsche*). Larsens Skrivehefter 7—8.

1 M (*Blædel*). Larsens Skrivehefter 5—6—7.

Tegning. (*Svensen*).

3 M Klassen har efter Gibs tegnet forskellige Relieffer, enkelte fritstaaende Figurer, samt tegnet og farvelagt Vægmønstre; og efter Kählers Keramik Enkeltmandsundervisning.

2 M Tildels Enkeltmandsundervisning i Tegning efter Brugsgenstande. Klasseundervisning i Farvelægning af Vægmønstre.

1 M Klasseundervisning efter Tegneinspektørens Vægtavle. Senere Tegning og Farvelægning af lettere Brugsgenstande.

Sang og Musik (*Gade*).

Med Undtagelse af R og 4 M har hver Klasse

haft 2 ugentlige Timer i Sang; den ene, der er en Fællestime, er benyttet til Indøvelse af flerstemmige Sange (bl. a. efter „Gymnasiesangbogen") og lettere Korværker, medens den anden — foruden til Indøvelse af Koraler og Sange — har været anvendt til Tonedannelses- og Træffeøvelser samt Musikdiktat. Med Skolens Sangere foranstaltedes ved Juletid en „Salmesangsaften" i Kirken med Indsamling til Menighedens Juleuddeling til Sognets Trængende. I Musikundervisningen (Klaver, Violin, Orgel) har deltaget 36 Disciple (19 fra Mellemskolen, 17 fra Gymnasiet).

Sløjd.

3 M (*Johs. Ferdinand*). Enkeltmandsundervisning.
2 M (*Johs. Ferdinand*). Enkeltmandsundervisning.
1 M (*Steffensen*). Klasseundervisning.

Skolehaven (*Johs. Ferdinand*).

I Skolehaven, hvor der i Foraaret 1930 er 84 Disciple, som har Jord til Dyrkning i Fritiden, arbejder 3 M og 1 M i 2 Timer og 2 M i 3 Timer ugentlig fra 1. April til 1. November. Arbejdet bestaar dels i Renholdelse af Haven, dels i Dyrkning af nogle af de almindeligste Køkkenurter og etaarige Prydplanter, saaledes at hver Discipel har sit Bed (Klasseundervisning). Hver af Klasserne dyrker et bestemt Antal Plantearter, som tildels passer til Klassens Pensum i Botanik.

Legemsøvelser.

(III, II, 4, 3, 2 *Blædel*, I, R, 1 *Hansen*).

Som Grundlag for Gymnastikundervisningen er benyttet Andreasen og R. Petersen: Drengegymnastik. I Tiden fra 1. November til 1. April har Timerne været anvendt til Gymnastik og Haandbold; den øvrige Del, af Aaret dels til Øvelser paa Sportspladsen — Cricket

Fodbold og fri Idræt — dels til Svømning. Sølvskjoldet for særlig Dygtighed og Iver i Gymnastik og Idræt er tildelt Egon Sander, Hans Wedel Larsen, Oluf Müller og Knud Tommerup i III G, Jørgen Johnsen og Hans Jørgen Winther i R. I Vinterhalvaaret har ældste Klasse haft Tilladelse til at spille Badminton; for alle Klasser har der om Aftenen været arrangeret Haandbold en Gang om Ugen. De fire øverste Klasser kan — mod et Kontingent af 4 Kr. halvaarlig — dyrke Tennisspillet paa Skolens tre nyanlagte Baner. Udenfor Timerne spilles Fodbold og Cricket og drives fri Idræt paa Stadion.

Fodboldkampe.

I Skoleturneringen mellem Birkerød, Haslev, Herlufsholm, Rungsted, Sorø og Stenhus om Trollepokalen, skænket af gamle Herlovianere, blev Herlufsholm slaaet i Birkerød d. $^{3}/_{11}$ med 10 Maal mod 0. Øvrige tabte Kampe:

$^{29}/_{9}$ Skoleholdet mod Lyngby Statsskole (1—8).
$^{6}/_{10}$ „ „ Haslev Gymnasium (1—4).
$^{27}/_{10}$ „ „ Gamle Herlovianere 3—9).
$^{3}/_{10}$ „ „ Vordingborg Seminarium (3—6).

Mellemskoleholdet har spillet mod Haslev Gymnasium og Næstved Realskole, 3. og 2. Klasse mod Næstved Realskole; alle Kampe tabte.

Cricketkampe.

$^{8}/_{9}$ Skoleholdet mod Næstved Boldklub, Næstved vandt med 9 staaende Gærder og 1 Point. $^{15}/_{9}$ mod Haslev Gymnasium, Herlufsholm vandt med 15 Points. $^{22}/_{9}$ mod Præstø Boldklub, Præstø vandt med 38 Points. $^{4}/_{5}$ mod Sorø Akademi, Sorø vandt med 4 staaende Gærder og 3 Points.

Haandboldkampe.

Vundet en Kamp mod Vestre Borgerdydskole og tabt fem — to mod Lyngby Statsskole, to mod Efterslægtens Gymnasium og en mod Øregaard Gymnasium.

Gymnastik.

Skolen sender 3. Klasse til Gymnastikstævnet i Sønderborg med Deltagelse i Gymnastik, Fodbold, Haandbold og fri Idræt.

Fri Idræt.

Under Ledelse af Adjunkt Dinesen deltog 8 Drenge under 14 Aar i A. I.s Idrætsstævne og blev Nr. 3 i den paagældende Aldersklasse.

Skolen har haft Besøg af fire Badminton-Spillere fra Københavns Badminton-Klub. Fra $^{25}/_{4}$—$^{4}/_{5}$ har Skolen haft Besøg af Baron H. Rosenkrantz, som har instrueret alle Klasserne i Cricket og skabt stærk Interesse for Spillet gennem sin dygtige Instruktion.

Andre Meddelelser.

Forældrenes Opmærksomhed henledes paa de for Ansøgning om Fripladser gældende Regler, se Side 41.

Foredrag, Oplæsninger etc. i Skoleaarets Løb: $^{30}/_{5}$ 1929 Filmen „Safari". $^{2}/_{12}$ Foredrag (med Lysbilleder) af Kaptajn *T. Hage* om „Oplevelser ved Fremmedlegionen i Marokko". $^{3}/_{2}$ J. P. Jacobsen: Recitation af Skuespillerinden *Louise Jørgensen.* $^{13}/_{3}$ Foredrag af Pastor *Svend Nielsen* om „Danske i Argentina". $^{17}/_{3}$ Foredrag af Forfatteren *Henning Kehler* om „Rusland". $^{28}/_{3}$ Foredrag (med Lysbilleder) af Skoleforstander *Bonde* om „Dagligt Liv i Peking".

$^{29}/_{6}$ 1926 fejrede Skolen Lektor *Jerntoft* med en Afskedsfest, ved hvilken han i Tale og Sang var Genstand for hjertelig Hyldest. I „Herlovianeren" 1929 Nr. 4 findes Referat af Festen.

I Dagene 2.—6. Juli afholdtes paa Skolen et kristeligt Gymnasiastmøde, der havde samlet c. 80 Deltagere.

Skolens Udflugt gik $^{4}/_{9}$ pr. Automobil til Møens Klint.

$^{20}/_{6}$ 1929 havde Skolen Besøg af Sorø Amtsraad med Amtmand *Topsøe* i Spidsen, ledsaget af Amtets Skoleautoriteter, Overlæger, Vejinspektør m. fl.

$^{27}/_{6}$ 1929 besøgtes Skolen af den finske Gesandt, Prof. Setälä, Legationssekretær Nyysönen m. fl.

3 Boggaver, skænkede af „Selskabet af 1916", tildeltes $^{26}/_{6}$ 1929 Disciplene *G. Forchhammer*, *A. Tesdorpf* og *M. Mørch*.

Fra Clara Lachmanns Fond modtog Skolen 4 Bogpræmier til flinke Elever i Svensk. De tilfaldt: *R. Clason*, *A. Monrad Frantzen*, *M. Anthon og P. Hartmann*.

I sidste Aars Program omtaltes den paabegyndte Opførelse af et nyt Gymnastikhus med tilhørende Badeanstalt. Arbejdet fuldendtes ved Juletid, saa at Lokalerne kunde tages i Brug efter Nytaar. Forstanderens højtidelige Indvielse af det nye Hus i Overværelse af en repræsentativ Forsamling med Statsminister *Stauning* i Spidsen er udførligt skildret i „Herlovianeren" 1930 Nr. 1. Bag i dette Aarsskrift findes Afbildninger af Gymnastiksal og Baderum, saa vel som et Rids af Sportspladsen, som den vil se ud, naar de omfattende Arbejder, der er sat i Gang derude, er tilendebragte.

Forhenværende Godsforvalter *Th. Lind* afgik $^{28}/_{4}$ 1930 ved Døden i sit Hjem i Lille Næstved og jordfæstedes $^{2}/_{5}$ paa Herlufsholm Kirkegaard.

Skolen har været inspiceret $^{16}/_{9}$ af Lektor, Fru Dr. *Meyer*, $^{24}/_{10}$ af Tegneinspektøren Hr. *Chr. Jensen*, $^{14}/_{12}$ af Lektor *O. A. Andersen*.

Korpset (oprettet 1909) har i Aar været ledet af *K. Tommerup* i III Gm. En større Udflugt gaar 24.—25. Maj til Nysø.

Gymnasiets Klub „Jomsborg" har i den forløbne Sæson afholdt 17 Møder. Af indbudte Foredragsholdere kan nævnes: Lektor Ebbe Neergaard: Film; Professor Jørgen Jørgensen: Moral; Arkitekt Mogens Voltelen: Staar vi overfor en ny Kultur; stud. mag. Holger Hansen: Leninismen og Socialismen.

Endvidere har følgende Kunstnere venligst laant Skolen Malerier og Tegninger, ophængt paa Læsesalen og de to øverste Klasser: Anton Hansen, Biilmann-Petersen, W. Scharff, Petri Gissel, Hjort-Nielsen, Professorerne Aksel Jørgensen, Kræsten Iversen og Utzon-Frank samt Fru Besse Giersing.

Skolens Timeplan lægges under Hensyn til, at *Konfirmationen* normalt foregaar i 4 M. Med mindre særlige Grunde skulde foreligge, henstilles det derfor til Hjemmene at indrette sig herefter, da det for Konfirmander i 3 M betyder et ikke uvæsentligt Tab af Skoletimer.

Det kan naturligvis ikke undgaas, at der paa et Sted som Herlufsholm nu og da optræder smitsomme Sygdomme, og i de fleste Tilfælde kan der ikke i den Anledning rettes Bebrejdelser mod nogen, selv om det

bagefter nogenlunde sikkert kan paavises, hvem det er, der har bragt Smitten hertil, naar der nemlig ikke forud har været Grund til at nære Mistanke om, at der var Smittefare til Stede. Men paa den anden Side skal ikke blot Skolen gøre, hvad der staar i dens Magt, for at forebygge Indførelsen og begrænse Udbredelsen af smitsomme Sygdomme, men den maa bestemt kræve, at alle vedkommende gør det samme, og det ikke blot, naar det gælder farligere Sygdomme som Difteritis og Skarlagensfeber, men ogsaa lige over for de mindre farlige som Faaresyge, Mæslinger o. lign. Naar saaledes en Discipel i sin Ferie har været i sit Hjem, og der dér har været en eller anden smitsom Sygdom, eller han paa anden Maade vides at have været udsat for Smitte, maa Skolen kræve, at der tilstilles den Meddelelse inden Feriens Slutning, og at vedkommende ikke vender tilbage hertil, før Rektor har givet sit Samtykke.

Ferier og Fridage i Skoleaaret 1930—31:

Fugleskydningsdagen Lørdag d. 23. August.
Kongens Fødselsdag Fredag d. 26. September.
Oktoberferie Lørdag d. 18. Oktober Kl. 14^{35} til Søndag d. 26. Kl. 22.
Juleferie Mandag d. 23. December Kl. 15 til Mandag d. 15. Januar Kl. 22.
Herluf Trolles Fødseldag Onsdag d. 14. Januar.
Fastelavnsferie Lørdag d. 14. Februar Kl. 14^{35} til Mandag d. 16. Kl. 22.
Paaskeferie Tirsdag d. 31. Marts Kl. 14^{35} til Tirsdag d. 7. April Kl. 22.
Store Bededagsferie Torsdag d. 30. April Kl. 14^{35} til Søndag d. 3. Maj Kl. 22.

Kristi Himmelfartsdag Torsdag d. 14. Maj.
Pinseferie Fredag d. 22. Maj Kl. 14^{35} til Tirsdag d. 26. Kl. 22.
Grundlovsdag Fredag d. 5. Juni.

Stipendierne.

I Skoleaaret 1929—30 har Fripladserne og Skolens øvrige Stipendier været fordelt saaledes:

Stiftelsens Fripladser (fuldstændig Fritagelse for Kontingent): *K. Biering-Sørensen, B. Fadum, J. Hyhn, P. Esmark Olsen, T. Rømeling, J. Thomsen, B. Schlüter, T. Kirstein, J. H. Nielsen.*

De Resenske Fripladser: *B. Jørgensen, P. Naegeli.*

Den Rønnenkampske Friplads: *T. Friis Hansen.*

Det Oxholmske Legat (1000 Kr.): *E. Bartels.*

Stiftelsens halve Fripladser: *H. Gotsche, H. Vedel Larsen, E. Sander, C. H. Hansen, S. Munkebo, E. Esmark Olsen, N. Ottosen, L. Ammitzbøll, M. Anthon, A. Monrad Frantzen, K. Jensen, T. Spøhr, G. Ulrich, J. Fabricius, H. J. Winther, H. Moldenhawer, M. Krause Thomsen, E. Arntzen, R. Bergemann, T. Lauritzen, P. Nørreslet, M. Rasmussen, N. Faartoft.*

De Meyerske Eksamenspræmier (Kr. 60,00): *B. Jørgensen* og *N. Faartoft.*

Stiftelsens Universitetsstipendier: Studenterne *K. Wilken-Jensen* og *B. Serritzlew Petersen.*

Det grevelig Moltkeske Skolestipendium for kgl. Embedsmænds Sønner (Kr. 55,00 halvaarlig): *A. Monrad Frantzen. K. Jensen, T. Spøhr, L. Toft.*

Det grevelig Moltkeske Universitetstipendium (110 Kr. halvaarlig): stud. jur. *H. Præst.*

P. E. Rosenørns Legat (Kr. 94,66): *G. Ulrich.*

A. V. Brorsons Mindelegat (45 Kr. halvaarlig): *E. Arntzen.*

H. B. Melchiors Mindelegat (45 Kr. halvaarlig): *M. Mørch.*

B. N. Kyndes Legat Nr. 2 og 4 (Kr. 22,50): *B. Fadum.*

Provst H. L. Lunds Legat (100 Kr. halvaarlig): *N. Faartoft.*

O. D. Sicks og Hustrus Legat (40 Kr. halvaarlig): *Th. Krarup.*

Det Moltkeske Rejsestipendiums Fond beløb sig ved Udgangen af 1929 til Kr. 302,43.

Det Rønnenkampske Boglegat er tillagt Tønder Seminarium.

Nic. H. Knudtzons Rejestipendielegat for Herlovianere tildeltes under $^{29}/_{1}$ 1930 mag. art. *P. Diderichsen* med et Beløb af 1400 Kr. til sproglige og litterære Studier i Tyskland og Frankrig.

Ansøgning om dette Stipendium, der er bestemt til fortsat videre videnskabelig Uddannelse for Kandidater (ikke over 35 Aar) fra Universitetet eller polyteknisk Læreanstalt, stiles til Forstanderen og indsendes til Rektor i December Maaned.

Geheimeraad Halls Mindelegat traadte i Aar for første Gang i Kraft og tildeltes stud. theol. *Arne Hansen* med 207 Kr. Ansøgning stiles til Forstanderen og indsendes inden 20. December til Rektor.

Blanketter til Ansøgning om Fripladser rekvireres i Juli Maaned hos Godsforvalter *Knudsen*, Herlufsholm pr. Næstved, og maa indgives i udfyldt Stand til For-

standeren for Herlufsholm Skole og Gods, Adr. Godsforvalter *Horstmann*, Bornakke pr. Næstved, inden 1. August. Kun Ansøgninger i denne Form har Udsigt til at komme i Betragtning. For de nuværende Indehavere af Fripladser (halve eller hele) behøver ny Ansøgning ikke at indgives, medmindre der ønskes Oprykning fra halv til hel Friplads.

De videnskabelige Samlinger.

Biblioteket.

Siden Maj Maaned f. A. er Biblioteket blevet forøget med følgende Bøger, der er ordnet efter det System, der følges i „Katalog over Herlufsholms Skoles Bogsamling 1882". De med † mærkede er tilsendt Skolen fra Ministeriet, * betegner Gaver fra private.

Videnskabelige Skrifter, Tidsskrifter.

Salmonsens Konversationsleksikon, 2. Udg. Forts.
† Det kgl. danske Videnskabernes Selskabs Meddelelser. Forts.
† Oversigt over det kgl. danske Videnskabernes Selskabs Forhandlinger. Forts.
Edda. Nordisk Tidsskrift for Litteraturforskning. Red. af *F. Bull.* Forts.
Revue des deux mondes. Forts.
Tilskueren. Forts.
Gads danske Magasin. Red. af *E. Rindom.* Forts.
Kirke og Folk. Red. af *H. Wellejus* og *N. Møller.* Forts.
Nordisk tidskrift för vetenskap, konst och industri. Utg. av Letterstedtska föreningen. Red. av *N. Herlitz.* Forts.
Deutsch-nordische Zeitschrift, herausgeg. von *O. Scheel.* Forts.

Theologi.

Andersen, J. O.: Kirke-Leksikon for Norden. IV. Afsl.
Det gamle Testamente i ny Oversættelse, udg. af Bibelselskabet for Danmark. II Halvdels 2. Bind. Kbh. 1929.
Krarup, F. C.: Fra Romantisme til Realisme. Kbh. 1930.
* *Holberg, L.:* Almindelig Kirke-Historie. Kbh. 1738.
Schweitzer, A.: Geschichte der Leben-Jesu-Forschung. 4. Aufl. Tübingen. 1926.
Fuglsang Damgaard, H.: Karl Barth og hans Teologi. Kbh. 1928.
Nordisk Missions-Tidsskrift. Udg. af *F. Munck.* Forts.
Frimodt-Møller og *Malmstrøm:* Et Udsyn fra Oliebjerget. Kbh. 1929.

Kaper, E.: Ny kort Lærebog — Fremstilling af den kristne Børnelærdom. Kbh. 1930.
Rønning, F.: Dansk Salmesang gennem Tiderne. Kbh. 1928.
Tuxen, P.: Buddha. Kbh. 1928.

Lovkyndighed.

Samling af Love, Anordninger m. m. Afdl. A og B. Forts.

Pædagogik.

Vor Ungdom. Red. af *H. Kyrre, L. Mortensen* og *M. Nielsen.* Forts.
* *Dahl, Fl.*: Nogle Synspunkter for en moderne Gymnasieundervisning i Historie. Kbh. 1929.
* *Pedersen* og *Meyer*: Anvendelse af Intelligensprøver ved Optagelsesprøven til Mellemskolen. U. S. & A.
* Skaarup Statsseminariums Elevforening. Aarsskrift 1928—29.
† Meddelelser ang. de højere Almenskoler i Danmark for Skoleaaret 1927—28. Udg. af *F. Graae.* Kbh. 1929.
Glahn, K.: Retsregler vedr. det højere Skolevæsen. VI. Udg. ved *A. Møller.* Kbh. 1929.
* Herlovianeren. Medlemsblad for Herlovianer-Samfundet. Red. af *R. Fraser.* Forts.
* *Wad, Anna*: En dansk Kostskole i en Menneskealder. Hillerød 1929.
* Askov Lærlinge. Aarsskrift 1929. Kolding 1930.
† Svenske Skoleprogrammer 1929. 12 Bd.
Københavns Universitet 1929. Red. af *P. Fønss* og *E. Rindom.*
† Aarbog for Københavns Universitet — for 1927—28. Udg. af *H. Munch-Petersen.* Kbh. 1929.
† Festskrifter, udg. af Københavns Universitet. 2 Bd. Kbh. 1929.
Albeck og *Møller*: Arbejdet for Oprettelsen af et Universitet i Aarhus. Aarhus 1929.
* Betænkning, afgiven af Udvalget om Oprettelsen af et Universitet i Jylland. Aarhus 1929.
* Aarsskrift for Universitetsundervisningen i Jylland. 1929.
† Universitets- og skoleannaler. 42.—43. årg. Oslo 1928—1929.
† *Lundbye, J. T.:* Den polytekniske Læreanstalt 1829—1929. Kbh. 1929.

Statsvidenskaberne.

Nationaløkonomisk Tidsskrift. Udg. af Nationaløkon. Forenings Bestyrelse. Red. af *J. Toftegaard.* Forts.
* *Cassel, G.:* Socialisme eller Fremskridt. Kbh. 1929.

Kunst.

Johansen, P.: Gothikens Billedkunst. Kbh. 1929.
Jastrau, V.: Ejnar Nielsen. Kbh. 1930.
Jastrau, V.: Laurits Tuxen. Kbh. 1929.

Lægevidenskab.

de Kruif, P.: Mikrobejægere. Ovs. af *H. Andersen.* 2. Opl. Kbh. 1929.

† Meddelelser om Danmarks Antropologi, udg. af Den antropologiske Komité. III Bd. 1. Afdl. Kbh. 1929.

De mathematiske Videnskaber.

Matematisk Tidsskrift. Udg. af Matematisk Forening i København. A. Forts.

* *Fog* og *Fabricius-Bjerre*: Matematiske Opgaver. Eksamensopgaver ved Faglærer- og Faglærerindeeksamen. Kbh. 1930.

* *Friis-Petersen, Jensen* og *Jessen*: Mellemskolens ny Geometri. Kbh. 1930.

Naturhistorie.

Videnskabelige Meddelelser fra Dansk naturhistorisk Forening i København. Forts.

Naturens Verden. Red. af *O. Paulsen*. Forts.

Flora og Fauna. Udg. af Naturhistorisk Forening for Jylland. Red: *S. Knudsen, A. Jensen*. Forts.

Heilmann og *Manniche*: Danmarks Fugleliv. Forts.

Esben-Petersen, P.: Netvinger og Skorpionfluer. Kbh. 1929. (Danmarks Fauna. 33).

* *Beyschlag, Krusch u. Vogt*: Die Lagerstätten der Nutzbaren Mineralien und Gesteine. I Stuttg. 1910.

* *Bøggild, O. B.*: Mineralogia Groenlandica. Kbh. 1905.

† Danmarks geologiske Undersøgelser. Forts.

Meddelelser fra Dansk Geologisk Forening. Forts.

Handelsvidenskab.

Andersen, H. N.: Udvikling. Kbh. 1930.

Industri og Haandværk.

* *Clemmensen, C. A.*: Anker Heegaards Fabriker gennem 100 Aar. Kbh. 1928.

Forstvidenskab.

* *Lassen, E.*: Fra en forstlig Rejse i Amerika. Kbh. 1928. Udsn.

Søvæsen og Søkrigsvæsen.

* Haandbog i det practiske Sømandskab. Chria. 1867,

Geografi og Rejser.

Geografisk Tidsskrift. Udg. af det kgl. danske geogr. Selskab. Red. af *E. Castonier*. Forts.

* *Jul* og *Kyrre:* Geografi for Mellemskolen I. Kbh. 1930.

* *Andersen* og *Vahl*: Havet. Lærebog for Gymnasiets matematiske Linje. Kbh. 1928.

* — — Klima- og Plantebælter. Lærebog for Gymnasiet. Kbh. 1929.

Nielsen. D.: Hellig Jord. Kbh. 1928.

Historie.

* *Herløv-Müller, A. W.*: Romersk Statsforfatning og Forvaltning. 2. Udg. Odense 1929.

Numismatisk Forenings Medlems-Blad. Red. af *J. Wilcke*. Forts.

Vedel, V.: Molière. Kbh. 1929.
Ost-Europa. Zeitschrift für die gesammten Fragen der europäischen Ostens. 5. Jahrg. H. 1—6. Berl. 1929—30.
Norstedts världshistoria, utg. av *S. Tunberg* och *S. E. Bring*. Forts.
Blædel, N.: Verdenspolitisk Aarbog 1929. Kbh. 1929.
Schmidt, R.: Die Philosophie der Gegenwart im Selbstdarstellungen. VII. Lpz. 1929.
Robinson, C. E.: A History of Greeçe. London 1929.
Ræder, A.: Rom og kampen om jord. Oslo 1929.
* *Christiansen, E.*: Du kan, du maa og skal! Flensborg 1923.
Remarque, E. M.: Im Westen nichts Neues. Berl. 1929.
Maurois, A.: Disraëli. Kbh. 1929.
Hegermann, W.: Fridericus oder das Königsopfer. Hellerau 1926.
Petersen, H. F.: Claus Harms. Kbh. 1928.
Aarbøger for nord. Oldkyndighed og Historie, udg. af det kgl. nord. Oldskrift-Selskab. Forts.
Fra Nationalmuseets Arbejdsmark, 1928, 1929, 1930.
Scandia, tidskrift för historisk forskning. Utg. af *L. Weibull*. Forts.
Danske Magazin. Udg. af det kgl. danske Selskab for Fædrelandets Historie og Sprog. Forts.
Historisk Tidsskrift. Udg. af den danske hist. Forening. Red. af *E. Jørgensen*. Forts.
Fortid og Nutid. Udg. af Dansk historisk Fællesforening ved *R. L. Balslev*. Forts.
Samlinger til jydsk Historie og Topografi. Udg. af det jydske historisk-topografiske Selskab, red. af *H. Knudsen*. Forts.
Aarbog for Historisk Samfund for Sorø Amt. Forts.
Danmarks Folkeminder. 37[1]. *E. Mygdal:* Amagerdragter, Vævninger og Syninger. 1. Halvbd. Kbh. 1930.
Den gamle Købstad. Tegninger af *Kr. Kongstad*, Tekst af *Vilh. Andersen*. Ny Samling. Kbh. 1929.
Achelis, T. O.: Haderslev i gamle Dage. Haderslev 1926—29.
Kraks Vejviser.
Wanscher, V.: Rosenborgs Historie. Kbh. 1930.
Kornerup, Bj.: Vor Frue Kirkes og Menigheds Historie. I. Kbh. 1929.
Matthiessen, H.: Det middelalderlige Kolding. Kolding 1929.
* *Nielsen, R.*: Næstved Købstads Historie II. Næstveds Stridigheder med Naboerne 1567—1819, Næstved 1929.
Matthiessen, Smith og *Hermansen*: Ribe Bys Historie 1660—1730. Kbh. 1929.
† Statistisk Aarbog 1929.
Kgl. dansk Hof- og Statskalender for Aaret 1930.
* *Saxo*: Danmarks Krønike, fordansket af *N. F. S. Grundtvig*, 3. Udg. Kbh. 1873.
* *Stephanius, S. J.*: Historiæ Danicæ libri duo. Sorø 1650.
* *Jørgensen, Th.*: Materialier til Løsning af -lev-By-Problemet. Sønderborg 1927.
* — — Lidt om Torperne i Norden. Sønderborg 1929.
* Mester *Jacob Madsens* Visitatsbog. . ved *A. R. Idum*. Kbh. 1929. 1 Hft.

† Meddelelser om Grønland, udg. af Kommissionen for Ledelsen af de geologiske og geografiske Undersøgelser i Grønland. Forts.

* Report of the fifth Thule Expedition 1921—24. The Danish Expedition to Arctic North Amerika in charge of Knud Rasmussen. Forts.

Sønderjydske Aarbøger. Udg. af Historisk Samfund for Sønderjylland. Forts.

Hanssen, H. P.: Fra Kampaarene. II. Kbh. 1929.

Folkeafstemningen 1920. Særtryk af Dybbøl-Postens Festudgave. Sønderborg 1930.

Personalhistorisk Tidsskrift. Udg. af Samfundet for dansk-norsk Genealogi og Personalhistorie. Forts.

Westergaard, P. B. C.: Danske Portræter i Kobberstik, Litografi og Træsnit. En beskrivende Fortegnelse. Forts.

Danmarks Adels Aarbog. Forts.

Kraks Blaa Bog. Forts.

Aakjær, J.: Før det dages. Kbh. 1929.

Andersen, J.: Omkring Genforeningen. Kbh. 1929.

* *Ahlefeldt Laurvig, F.*: Generalen. III. Kbh. 1929.

Begtrup, H.: Levned. I—II. Kbh. 1929.

Aagaard, Fr.: C. Berg. Kbh. 1929.

Bruun, D.: Ungdomsfærd. Kbh. 1926.

Cavling, H.: Journalistliv. Kbh. 1930.

Lehmann, E.: Grundtvig. Kbh. 1929.

* *Spang-Hanssen, E.*: Bibliografi over J. L. Heibergs Skrifter. Kbh. 1929. Særtryk.

Carlsen, O.: Peder Hjort og hans tyske Grammatik. Kbh. 1929.

Brandt, F.: Den unge Søren Kierkegaard. Kbh. 1929.

* *Bokkenheuser, K.*: Det gamle Antikvariat (J. Poulsen Skadhauge). [Kbh. 1928].

Malmstrøm, Johs.: Olfert Ricard. Kbh. 1929.

Historisk tidsskrift. Utg. av d. norske hist. forening. Forts.

Norsk biografisk leksikon. Bd. 1—4.

Woel, Cai M.: Knut Hamsun. Kbh. 1929.

Historisk tidskrift. Udg. af svenska hist. föreningen genom *S. Tunberg.* Forts.

Sprogvidenskab.

* *Nemnich, Ph. A.*: Waaren-Lexicon in Zwölf Sprachen. Hamburg 1797.

Engel, E.: Verdeutschungsbuch. Ein Handweiser zur Entwelschung. 5. Aufl. Lpz. 1929.

* *Kaper:* Kortfattet tysk Sproglære til Skolebrug. 16. Udg. Kbh. 1928.

Grimm, J. u. W.: Deutsches Wörterbuch. Forts.

* *Ingerslev, Fr.:* Kursorisk Tysk for Mellemskolen. Kbh. 1930.

Engel, E.: Gutes Deutsch. 4. Aufl. Lpz. 1929.

* *Stigaard, V.:* Repetitionskursus i den engelske Grammatik. Kbh. 1929.

Acta philologica Scandinavica. Tidsskrift for nordisk Sprogforskning. Udg. af *J. Brøndum-Nielsen og Lis Jacobsen.* Forts.

Thorsen, P. K.: Afhandlinger og Breve. Udg. ved *J. Byskov* og *M. Kristensen.* II. Kbh. 1929.
Universitets-Jubilæets danske Samfund 1879—1929. Beretning om Virksomheden af *D. Andersen.* Kbh. 1929.
Ordbog over det danske Sprog. Grundlagt af *V. Dahlerup.* Udg. af Det danske Sprog- og Litteraturselskab. Forts.
Danske Studier. Udg. af *G. Knudsen* og *M. Kristensen.* Forts.
Skautrup, P.: Et Hardsysselmål. 3. Hft. Kbh. 1929.
Jacobsen, P.: Mundarten i Flemløse Sogn — Vestfynsk. Udg. af *P. Andersen* for Universitets-Jubilæets danske Samfund. 1. Hft. Kbh. 1929.
* *Rehling* og *Hasselberg:* Svenske Forfattere i Udvalg. Kbh. 1930.
* — — Svensk Ordliste og Sprogbeskrivelse. Kbh. 1930.
Xenofon: Anabasis, ovs. af *K. Hude.* Kbh. 1929.

De nyere Litteraturer.

* *Dumas, A.:* Le comte de Monte-Cristo. 6 Bind. Paris. U. A.
Dreiser, Th.: An American Tragedy. London 1928.
* *Haggard, H. Rider:* Allan's Wife. Chicago 1889.
* Engelske Talere. Udg. af *P. Læssøe Müller* og *I. Ottosen.* 2. Udg. I—II. Kbh. 1929.
Feuchtwanger, L.: Jud Süss. München. U. A.
Renn, L.: Krieg. Frkf. U. A.
Wassermann, J.: Die Geschichte der Jungen Renate Fuchs.
— Das Gänsemännchen.
— Laudin und die Seinen.
— Ulrike Woytich.
— Faber oder Die verlorenen Jahre.
— Der unbekannte Gast.
— Oberlins drei Stufen und Sturreganz. Berl. U. A.
Mariager Legende-Haandskrift. Udg. for Samf. til Udg. af gl. nord. Litt. ved *G. Knudsen.* Afsl.
Morkinskinna. Udg. ved *F. Jonsson.* 2. Hft. Kbh. 1929.
En Klosterbog fra Middelalderens Slutning (A. M. 76, 8°). Udg. ved *M. Kristensen.* 2. Hft. Kbh. 1929.
Danske Viser fra Adelsvisebøger og Flyveblade 1530—1630. Udg. af *H. Grüner-Nielsen.* 7. Bd. 1. Hft. Kbh. 1930.
Blicher, St. St.: Samlede Skrifter. Udg. af d. danske Sprog- og Litteraturselskab. Forts.
Grundtvig, N. F. S.: Poetiske Skrifter Efter Forarbejder af *Sv. Grundtvig.* Udg. af *G. Christensen.* VIII. Kbh. 1929.
Heiberg, J. L.: En Sjæl efter Døden. Udg. af Dansklærerforeningen ved *O. Schlichtkrull.* 2. Udg. Kbh. 1929.
Jacobsen, J. P.: Samlede Værker. Udg. af *M. Borup.* V. Kbh. 1929.
Stuckenberg, V.: Samlede Værker. I—III. Kbh. 1910—11.
Hamsun, K.: Samlede Verker. Kria. 1921—23. 14 Bd.
Ibsen, H.: Samlede verker. Hundreårsutgave. Forts.

Litterær- og Litteraturhistorie.

Møller, N.: Verdenslitteraturen. Kbh. 1929—30. Forts.

Studier fra Sprog- og Oldtidsforskning. Udg. af det filologisk-historiske Samfund. Nr. 151. *P. Helms*: Sofisterne, Sokrates og de ensidige sokratiske Retninger. Nr. 152. *T. Krogh*: Studier over de sceniske Opførelser af Holbergs Komedier. Nr. 153. *A. Ibsen*: John Lockes Lære om Almenideer. Nr. 154. *Martin P. Nilsson:* Solkalender og Solreligion, Kbh. 1929—30.

* Kort Udsigt over det filologisk-historiske Samfunds Virksomhed 1916—1929. Kbh. 1929.

Strømberg, K: Modern fransk litteratur från 1890 till nu. Stockh. 1928.

Bodelsen, C. A.: Moderne engelsk Skønlitteratur. Kbh. 1929.

Ehrencron-Müller, H: Forfatterlexikon, omfattende Danmark, Norge og Island indtil 1814. Forts.

* Bibliotheca Danica. Registerbind ved *L. Nielsen*. 3. Hft. Kbh. 1928.

* Dansk Bogfortegnelse. Udg. af *G. E. C. Gad*. Forts.

Danske blandede Tidsskrifter 1855—1912. Indholdsoversigt, red. af *S. Thomsen*. II. Kbh. 1929.

Dansk Tidsskrift-Index. 1928. Udarb. af *Th. Døssing* og *R. L. Hansen*. Kbh. 1929.

Petersen, Carl S., og *Vilh. Andersen*: Illustreret dansk Litteraturhistorie. Forts.

Bull og *Paasche:* Norsk Litteraturhistorie. Forts.

Elster, Kr.: Modern norsk litteratur. Stockh. 1926.

† Katalog over Erhvervelser af nyere udenlandsk Litteratur ved Statens offentlige Biblioteker 1928, udg. ved *V. Seemann*. Kbh. 1929.

* Føroya amts bokasavn 1828—1928. Minningarrit. Torshavn 1929.

Discipelbiblioteket

er blevet forøget med følgende Bøger i Skoleaaret 1928—29:

Skønlitteratur.

Benson, Rob. Hugh: Idealister.
Blanche, Aug.: Hyrekuskens Fortællinger.
Bruchvogel, A. F.: Parcival.
Galsworthy, John: Den rige Mand.
— — Til Leje.
— — Under Aaget.
— — Den hvide Abe.
— — Sølvskeen.
— — Den sorte Blomst.
Grenfell. W.: Nordlands Høvding (Gave fra Hr. Juel Møller).
Gunnarson, Gunnar: Svartfugt.
Hellstrøm G.: Kuske.
Hutchinson, A. S. M.: Basunen.
Kipling, R.: Engelskmænd i Indien.
— Mange Slags Folk.

Lagerløf, S.: Bandlyst.
— Legender og Fortællinger.
Madelung, Aage: I Dyrehaven.
Roberts: Røde Ræv.
Sabatini: Hævneren.
Shaw, Bernh.: En Overklassesocialist.
Sherif: Vejs Ende.
Tandrup, H.: Manden fra Havet.
— Navnløs.
Thompson, E. S.: Vilde Dyr, jeg har kendt.
Voss, Rich.: To Mennesker.

Geografi og Rejser.

Johnson, Martin: Løver.
Krarup Nielsen, Aage: I Doktorbaad og Kariol.

Historie.

Det danske Folks Historie, Bd. VIII (Erichsens Forlag).
Dunsterville, L. C.: Stilks Erindringer.

Af Serien „Faglig Læsning" er følgende Smaabøger anskaffet:

Nielsen, Laur.: Honningbien som Husdyr.
Kaalund Jørgensen: Pompeji.
Nissen, Tage: Pampas.
Nielsen, Axel V.: Ildkugler og Stjerneskud.
Degerbøl, S.: Arbejderbevægelsen.
Spager, Ingeborg: Lapmarkens Æventyr.

Fra Jørgen Fabricius er modtaget følgende Drengebøger som Gave:

Barfod, E.: I Røg og Damp.
— Sydhavsøen.
Christmas, W.: Peder Most paa Krigsstien.
— Paa Livet løs.
— Smaa Helte.
Crompton, W.: William.
Nielsen, Ebbe: Luf — og de andre.
Gredsted, Torry: Eventyrblod.
— — Paw.
— — Plejesønnen.
Westermann, Percy: Flyverepublikken.
— — Kaptain Cain.

Til den fysisk kemiske Samling er anskaffet følgende:

1 Induktor med 45 cm Gnistlængde.
1 Apex Kvægsølv Turbineatbryder.
2 runde Mirowsky Kondensatorer à 0,6 mf og 1500 Volt.
2 Pladekondensatorer til ca. 600 V.

1 Transformator.
1 Termoelektromagnet.
1 Wilsonapparat.
1 Voltmeter til 150 og 300 Volt.
1 Spændingsdeler.
1 Elektrometer.
1 Elektomotor til 220 Volt.
2 Ebonitsøjler med Klemmeskrue.
1 elektrisk Blæser til 220 Volt.
1 Kondensator paa 900 cm.
2 Modstande paa Fod (2 og 4 Ohm).
1 Skiferblok til Kalorimeter.
1 Sæt forniklet Garniture til Induktionsruller.
1 Differentialtermometer.
6 Termoflasker.
2 Termometre delt i $^1/_{10}$ °.
1 Model af Automobildifferentiale.
1 Kvægsølvdiffusionspumpe med 3 Trin.
1 Sæt Apparater til Vandbølgedemonstration.
samt Dilatometre, Pyknometre, fotografiske Sager, Celluloidplader, Værktøj, Vakuumslange, Gummipropper, Kogeflasker, Skaale, Maaleglas, Kemikalier, Radium, Lysbilleder m. m., desuden har Driftsbestyrer Krause Thomsen foræret Samlingen 4 Kilowattimemaalere, deriblandt en Arowmaaler samt forskellige Dele til Maaleapparater, og fra Hr. Ingeniør Munkebo har Samlingen modtaget 5 forskellige Typer S. K. F. Kuglelejer og Staalkugler af forskellig Størrelse.

Til det fysiske Bibliotek er anskaffet følgende:

Fysisk Tidsskrift.
Zeitschrift für den physicalischen und chemischen Unterricht.
Tidsskrift for elementær Matematik, Fysik og Kemi.
Nordisk astronomisk Tidsskrift.
Meddelande om ny materiell.
Pohl: Einführungen in die Elektrizität.
Jørgensen: Kortbølgebogen.
Holst og *Klein*: Bohrs Atomteori.

Den naturhistoriske Samling

har modtaget følgende Gaver: Rensdyr- og Daadyrtakker (Frk. E. Schiøtz), Spurvehøg og Solsort (Læge Traustedt), Rørsanger, ringmærket paa Helgoland (Christoffer Jensen, Aaderup), Stykke Sandsten (M. Cruse), Skovmus, Lækat, jordfundne Hesteknogler (B. Errboe), 2 Stk. Basaltsøjle fra Færøerne (Ing. K. Stellfeld Hansen), stor Samling Forsteninger og Bjergarter fra Tyskland, Grønland og Danmark (Dr. phil. H. Ødum), Kogler, behandlede af Mus og Spætter (stud. mag. J. Degenkolw), Galler paa Rødgran (stud. mag. K. Paludan), stor Samling Snegle, Muslinger samt nogle Bjergarter m. m. (stud. med. A. Schleisner), bævergnavet Gren fra Amerika, Skive af Bøgestamme med Spor af

gammelt Musegnav (Forstkandidat Erik Lassen), Krokodilleæg (M. Tidemand-Dal). Fra cand. polyt. C. Friis Jespersen har Skolen haft den Glæde fra Siam at modtage en meget smuk Samling, bestaaende af 40 vel præparerede og interessante Fugleskind, Skind og Kranier af 2 Aber, 1 udstoppet Krokodille, 4 udstoppede Skildpadder samt 2 Skildpaddeskjolde.

Desuden fra følgende Disciple: Oluf Müller (Rav med Insekt), P. Seidenfaden (Stykke Hajhvirvelsøjle), N. Ottosen (Jernkonglomerat), R. Clason (Rede af Ovnfugl fra Argentina), B. Fabricius (Skjoldlus), H. Friis (Samling Bjergarter fra Bornholm), M. Krause Thomsen (fossile Østers m. m., Kobberkies), A. Monrad Frantzen (Spurvehøg), J. Tidemand-Dal (Svovlkies, Glimmerskifer), C. H. Hansen (Manniche: „Danmarks Sangfugle", Fabre: „Skik og Brug hos Insekterne", „Instinktets Mysterier" og „Skorpioner og andet Kryb"), Chr. Hage (3 Forsteninger), M. Fournais (Ræv, forst. Søpindsvin), J. D. Scheel (Kvietænder), Chr. Hage, J. D. Scheel, M. Fournais (Kornsvampe), V. Kähler (Rævekranie), K. Wendelboe Jensen, K. Sehested (Odder), J. Thomsen (Mennesketænder), Kn. Petersen (Gips, Konglomerat, Ørkensand, Træ med „Pæleorm"), M. Fournais, P. Linnet (musegnavede Bjergfyrknogler), C. C. Scavenius (Snogeham, stor forst. Kiselsvamp fra Møens Klint, anbragt i Museumsgaarden), T. Friis Hansen (forst. Musling, Ortoceralit, Vesuvlava og Tuf). K. Biering-Sørensen (løs Blok m. Forsteninger), O. Müller, E. Esmark Olsen (Kridtforsteninger), H. Levring (3 Kasser tropiske Sommerfugle m. m.), Zernichow (Muslinger, Snegle, Koraller), Chr. Bruun, J. Kaalund Nielsen (Kattehoved), G. Faye (Bjergfyrkogler, begnavede af Rødmus), A. Tesdorpf (Græshoppe, Palmefrugter), Chr. Linnet (spættebehandlet Hasselstub), E. Bech (Fyrrekogler, behandlede af Spætte).

Museet i Grenaa har velvilligst deponeret et Skinneben af Maafugl i Skolens Samling.

Med velvillig Hjælp har Hr. Overretssagfører Billeskov Jansen, Thisted, fra Vesterhavet skaffet følgende Dyr: 2 Lampretter, Skælbrosme, Havbrasen, Skægtorsk, Byrkelange, lille Rødfisk, 5 Ringbuge, Tangspræl, 2 Sandkrabber, mange Eremitkrebs, 2 Æg af Sømrokke, nøgen Havsnegl, ottearmet Blæksprutte m. m.

Der er endvidere anskaffet følgende udstoppede Dyr: 3 Splitterneunger, russisk Musevaage, flyvende Vandrefalk, Halemejse. Odderkranium, 5 Stk. Rav med Insekter, 8 Forsteninger fra Jura m. m., 2 Meteorsten, 1 Stk. Meteorjern, 3 Maskekrabber, Kasse Insekter, 29 Krebsdyr, 3 Slangestjerner, Søpindsvin m. m.; fra biologisk Station: Elsdyrkranium m. Opsats, Præparat af Knoldbakterier, Profil af interglacial Mose, Hornnød og andre Frugter fra samme.

Den geografiske Samling

er forøget med: Meteorologisk Instituts Vejrberetning, som daglig opsættes i Museumsgangen, samt en stor Projektionsskærm.

Eksaminer

i Sommeren 1930.

Den *mundtlige* Aarsprøve for hele Skolen afholdes efter følgende Skema:

Mandag den 2. Juni.

Kl. 8. III G. Historie (G. Lektor Chr. Nielsen).

Onsdag den 4. Juni.

Kl. 8. III G. Fransk (M. Lektor Frk. Wilhjelm).
2. R. Engelsk (H. Lektor Frk. Wilhjelm).

Fredag den 6. Juni.

Kl. 8. III G. Oldtidskundskab (G. H.)

Tirsdag den 10. Juni.

Kl. 8. III G. Engelsk (H. Lektor Jul-Mortensen).

Onsdag den 11. Juni.

Kl. 8. III G. Naturfag (F. Lektor Tuxen).
8. 4 M. Matematik (Br. S.)

Torsdag den 12. Juni.

Kl. 8. II G. Oldtidskundskab (G. H.)
8. R. Dansk (JM. Adj. Brøns).

Fredag den 13. Juni.

Kl. 3. R. Historie (G. I.).
8. 4 M. Dansk (D. Lærer Meyer).

Lørdag den 14. Juni.

Kl.	8.	III G.	Matematik (S. Lektor Mogensen).
	2.	II Gs.	Tysk (K. D.)
	4.	II Gm.	Tysk (D. K.)
	8.	I G.	Dansk (K. JM.)
	2.	4 M.	Engelsk (I. JM.)
	8.	3 M.	Historie (I. D.)
	8.	2 M.	Geografi (Gd. F.)

Mandag den 16. Juni.

Kl.	8.	R.	Tysk (M. G.)
	8.	3 M.	Matematik (S. Br.)
	2.	2 M.	Historie (D. I.)
	8.	1 M.	Historie (D. I.)
	2.	1 M.	Regning (Br. S.)

Tirsdag den 17. Juni.

Kl.	8.	III Gs.	Tysk (M. Lektor Berg).
	11.	III Gm.	Tysk (D. Lektor Berg).
	8.	I Gs.	Matematik (S. Br.)
	8.	I Gm.	Engelsk (JM. Bl.)
	10.	R.	Naturlære (BM. S.)
	2.	2 M.	Matematik (Br. BM.)

Onsdag den 18. Juni.

Kl.	2.	III Gs.	Latin (I. Lektor Fru Greve).
	2.	II Gs.	Matematik (S. Br.)
	8.	II Gm.	Naturlære (BM. S.)
	8.	4 M.	Latin (I. Lektor Fru Greve).
	8.	3 M.	Religion (D. M.)

Torsdag den 19. Juni.

Kl.	8.	III Gm.	Naturlære (BM. S. Lektor Braae).
	8.	R.	Fransk (G. M.)
	8.	3 M.	Tysk (K. Fru Gade).

Kl.	2.	2 M.	Tysk (G. D.)
	8.	1 M.	Dansk (JM. D.)

Fredag den 20. Juni.

Kl.	8.	II G.	Dansk (D. K.)
	8.	I Gs.	Latin (H. J.)
	8.	I Gm.	Naturlære (BM. Br.)
	3.	R.	Naturhistorie (Fru F. Lærer Johansen)
	8.	4 M.	Historie (I. G.)
	2.	3 M.	Naturlære (BM. Br.)
	2.	1 M.	Geografi (Gd. I.)

Lørdag den 21. Juni.

Kl.	8.	III G.	Dansk (JM. Lektor Th. A. Müller).
	8.	II Gm.	Engelsk (H. Bl.)
	8.	2 M.	Religion (D. Gd.)

Mandag den 23. Juni.

Kl.	8.	II Gs.	Latin (H. J.)
	8.	II Gm.	Matematik (Br. S.)
	2.	I Gs.	Engelsk (H. JM.)
	2.	R.	Geografi (Fru F. Gd.)
	8.	4 M.	Tysk (M. G.)
	8.	3 M.	Dansk (D. I.)
	2.	2 M.	Naturhistorie (F. Frk. Lassen).
	8.	1 M.	Religion (JM. Gd.)

Tirsdag den 24. Juni.

Kl.	2.	II Gs.	Engelsk (JM. H.)
	8.	I G.	Fransk (M. H.)
	8.	3 M.	Naturhistorie (F. Fru F.)
	2.	2 M.	Naturlære (BM. Br.)

Onsdag den 25. Juni.

Kl.	8.	I G.	Oldtidskundskab (G. H.)
	8.	R.	Matematik (Br. BM.)

Kl.	8.	4 M.	Naturhistorie (F. Pastor Hee Andersen).
	2.	2 M.	Dansk (I. JM.)
	2.	1 M.	Engelsk (Bl. H.)

Torsdag den 26. Juni.

Kl.	8.	II G.	Historie (H. G.)
	8.	I Gs.	Tysk (M. K.)
	8.	I Gm.	Matematik (S. BM.)
	8.	4 M.	Geografi (F. Gd.)
	8.	3 M.	Engelsk (JM. Bl.)
	2.	1 M.	Naturlære (BM. Br.)

Fredag den 27. Juni.

Kl.	8.	II G.	Fransk (G. M).
	2.	I G.	Historie (I. H.)
	2.	4 M.	Naturlære (BM. Direktør Schlüter).
	8.	3 M.	Geografi (Gd. F.)
	8.	2 M.	Engelsk (H. Bl.)
	2.	1 M.	Naturhistorie (F. Frk. Lassen).

Lørdag d. 28. Juni meddeles Udfaldet af Eksamen, hvorefter Sommerferien begynder.

Mandag d. 30. Juni er der Prøve for Aspiranter.

Sommerferien varer til Torsdag d. 14. August Kl. 22; dog maa de nyoptagne Disciple være paa Skolen senest Kl. $12^1/_2$.

Til at overvære de mundtlige Prøver indbydes Disciplenes Forældre og enhver, der har Interesse for Skolen.

Herlufsholm, den 23 Maj 1930.

J. Krarup.

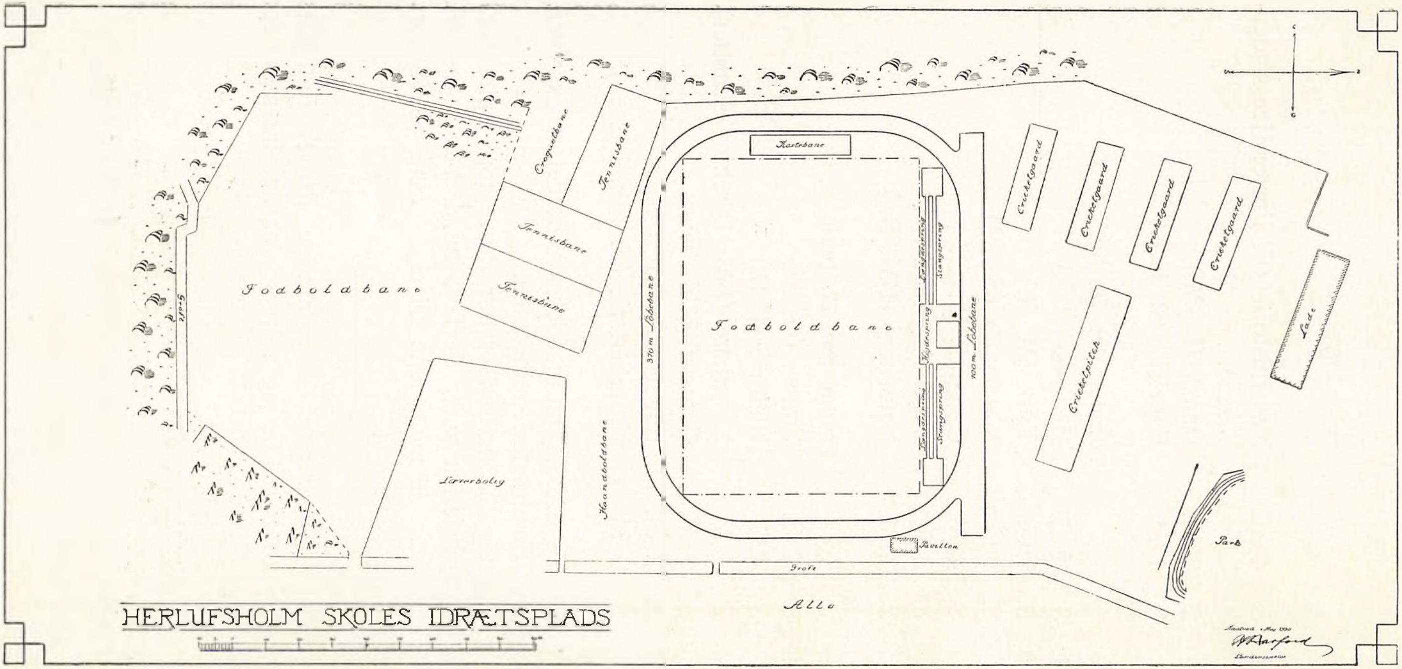

HERLUFSHOLM SKOLES IDRÆTSPLADS

Ved Indvielsen den 15. Januar 1930.

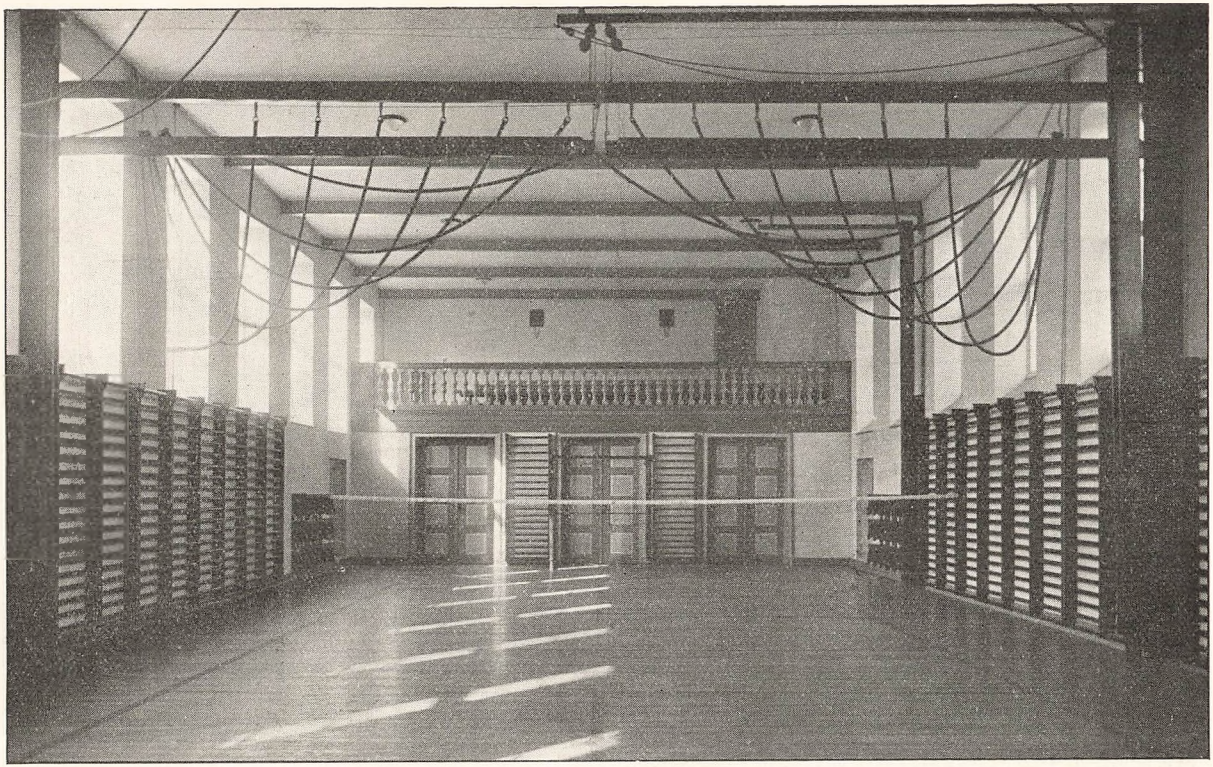

Gymnastiksalen.

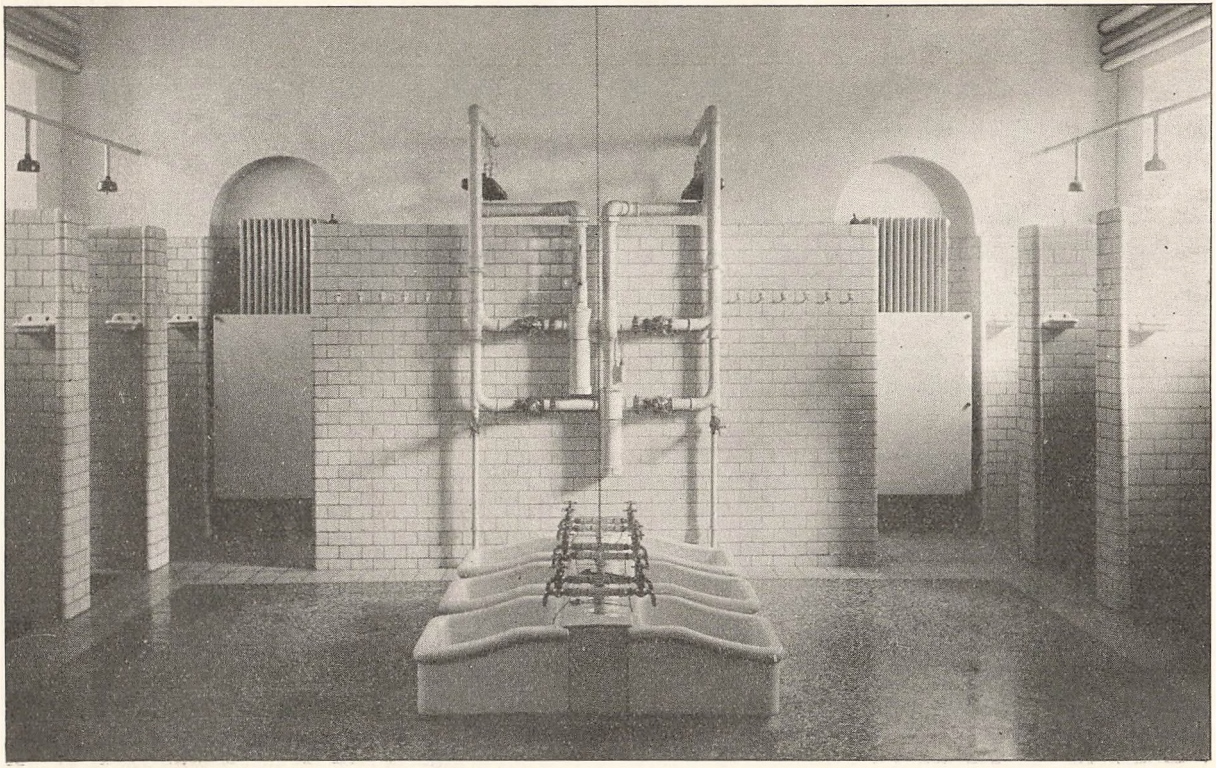

Interiør fra Badeanstalten.