Danskernes Historie Online
Danske Slægtsforskeres Bibliotek

Dette værk er downloadet fra Danskernes Historie Online

Danskernes Historie Online er Danmarks største digitaliseringsprojekt af litteratur inden for emner som personalhistorie, lokalhistorie og slægtsforskning. Biblioteket hører under den almennyttige forening Danske Slægtsforskere. Vi bevarer vores fælles kulturarv, digitaliserer den og stiller den til rådighed for alle interesserede.

Støt Danskernes Historie Online - Bliv sponsor
Som sponsor i biblioteket opnår du en række fordele. Læs mere om fordele og sponsorat her: https://slaegtsbibliotek.dk/sponsorat

Ophavsret
Biblioteket indeholder værker både med og uden ophavsret. For værker, som er omfattet af ophavsret, må PDF-filen kun benyttes til personligt brug.

Links
Slægtsforskernes Bibliotek: https://slaegtsbibliotek.dk
Danske Slægtsforskere: https://slaegt.dk

(05)

PUDDHØJSKOLEN

101 1986

JUNI

S	1		
M	2		23
T	3	AR – møde	
O	4		
T	5	Grundlovsdag	
F	6		
L	7		
S	8		
M	9	FOLF best. møde	24
T	10		
O	11	lærerråd	
T	12		
F	13		
L	14		
S	15		
M	16	skolenævn	25
T	17		
O	18		
T	19	fest f. afg. elever	
F	20		
L	21		
S	22		
M	23		26
T	24		
O	25		
T	26		
F	27		
L	28		
S	29		
M	30		27

21 arbejdsdage ekskl. 4 lørdage

AUGUST

F	1		
L	2		
S	3		
M	4		32
T	5		
O	6		
T	7		
F	8		
L	9		
S	10		
M	11	første skoledag	33
T	12		
O	13	fest f. nye forældre	
T	14		
F	15		
L	16		
S	17		
M	18	B H klasser starter	34
T	19		
O	20		
T	21		
F	22		
L	23		
S	24		
M	25		35
T	26		
O	27		
T	28		
F	29		
L	30		
S	31		

21 arbejdsdage ekskl. 5 lørdage

DANMARKS
PÆDAGOGISKE
BIBLIOTEK

AKTIVITETSDAGENE

blev en stor oplevelse. Ikke alene var vi sammen på en anden måde end i timerne. Men vi mærkede, at alle gik med på ideen om at gøre skolen til et rarere sted at være. Og endelig havde vi fornøjelsen af at have forældre og andre til at hjælpe, og det skylder vi en stor tak for.

Der var naturligvis "skønhedspletter" her og der, men det lærer vi også af, så at vi kan gøre det bedre næste gang.

Resultatet er der ingen tvivl om: Skolen er blevet pænere og hyggeligere at være i. Man bliver så glad og tilpas, når man f.eks. går ad den lange gang og ser de glade farver på væggene og alle de grønne planter. Også skolegården er blevet peppet gevaldigt op på vægge, i bedene og på asfalten. Og senere vil boldplader, kolbøttestativer, stylter og bobspil gøre frikvartererne til noget dejligt.

Det er tanken, at hver klasse skal beplante den blomsterkumme, der står lige uden for på gangen, og passe den - også i ferierne. Og hvis klassen gør det godt, vil vi forære den endnu en kasse. Vi søger altså planter i massevis derhjemmefra. Og vi siger på forhånd tak for hjælpen.

Endnu en ting har jeg lagt mærke til: Børnene passer godt på både planter og malerier og står tit og ser beundrende på dem.

Det lover godt for skolen fremover.

Altså: Tak for et par skønne dage - og det, der fulgte.

DET NYE SKOLEÅR

er nu på plads. Fagfordelingen blandt lærerne er tilendebragt og godkendt i nævnet, og skemaet er ved at blive lagt, så børnene kan få det med hjem den sidste skoledag før ferien.

Vi har igen i år været så heldige at kunne beholde alle lærerne, så vi kører støt og roligt videre.

SOMMERFERIEN

skal da også nævnes. Vores sidste skoledag før ferien bliver fredag d. 2o. juni, og vi mødes igen mandag d. 11. august, de nye børnehaveklasser dog først en uge senere.

RIGTIG GOD FERIE

P.P.

Addit-nyt

GENERALFORSAMLINGEN 28/4

Styrelsen kunne på generalforsamlingen fremlægge beretning og regnskab for et godt og roligt stabiliseringsår for lejrskolen. Udlejningen var tilfredsstillende, der havde været råd også til nogle forbedringer, tilsyn og vedligeholdelse fungerede, og salgsaktiviteterne var overdraget i nye, rolige hænder.

Styrelsesmedlemmer og andre kan altså se tilbage på gode resultater og en økonomi med mange fine tal.

Genvalgt til styrelsen blev:

Niels Cramer, formand
Søren Glavind, kasserer
Per Sørensen, husudvalgsmedlem.

Budgettet for det kommende år peger på fortsat stabilisering og nogle forbedringer. De større ønsker må afvente et godt resultat af loppemarkedet.

VEDLIGEHOLDELSE OG SYN

Styrelsen var på sit seneste møde 25/5 på rundgang i lejrskolen og kunne konstatere, at forårets indsats på vedligeholdessesarbejdet udvendig var ved at være fuldendt af vor vedligeholder og tilsyn John Nielsen, Addit. Der blev på mødet aftalt nogle ekstra forbedringer bl.a. en ny sokkel til flagstangen og nogle feltstole.

Det var et afslappende og hyggeligt møde.

SOMMEREN

Inden længe starter Rundhøjskolens sommerferie. Lejrskolen har ferie på den måde, at næsten hele perioden er udlejet til aktive og venlige lejere, der er yndere af et godt ophold i rolige, danske omgivelser.

GOD FERIE til alle ved Rundhøjskolen og i Addit.

VM I ADDIT

Tro det eller ej. Der er VM i Addit. Det sker, når lejerne selv medbringer et TV til at klare transmissionen. Stikkontakterne er der, og signalerne er i luften.

God fornøjelse.

Styrelsen
Niels Cramer.

9 A 1985 - 86

Bageste række fra venstre:
Tina Lund Mortensen, Marianne Sørensen, Lars-Peter Conrad, Klaus Krogsgaard, Tine Frederiksen, Lena Møller.

Midterste række fra venstre:
Hanne Dalsgaard Nielsen, Kirsten Samira Kudsk, Anja Karina Hansen, Lho Diana Højris Nielsen, Pia Post Gregers Sørensen.

Forreste række fra venstre:
Thomas R. Christoffersen - Marianne Skovbjerg Pedersen, Frank Schütt, Kim Sørensen (Søndervang), Sune Schultz (Sønderv.)

Forældre-nyt

Ved generalforsamlingen i Forældre- og Lærerforeningen mandag d. 28. april 1986 valgtes ny bestyrelse.

Formand:	Jonna Andersen
Næstformand:	John Mørch
Kasserer:	Birthe Ruby
Sekretær:	Bente Hansen
Iøvrigt:	Stefan Rothe
	Sonja Pedersen.
Fra ledelsen:	Peter Pedersen
Lærerrådet:	Bodil Skovgaard Frich
	Vagn Jensen
Suppleanter:	Else Jægersdorf
	Elly Petersen

Bladudvalg:	John Mørch, Stefan Rothe, Vagn Jensen
Loppeudvalg:	John Mørch, Tove Colstrup

Som det fremgår af ovennævnte, er Tove Colstrup ikke længere aktiv i FOLF's bestyrelse. Hun ønskede ikke genvalg trods talrige opfordringer.
Bestyrelsen vil gerne rette en tak til Tove Colstrup for hendes arbejde i FOLF, ikke mindst som formand, hvor hun har tegnet foreningen udadtil. Tak, TOVE, for din dygtighed, din samarbejdsevne, din utrættelige energi, - og tak for det kammeratskab, som du har medvirket til!
Heldigvis er Tove Colstrup ikke helt ude af billedet, idet hun har lovet at deltage i loppemarkeds-udvalget.

Venlig hilsen

Jonna Andersen.

VIDEO ARANGEMENT I UNGDOMSSKOLEN

Den første videoaften arrangeret af lærerne Ulla og Ole Aakjær og undertegnede blev holdt i kantinen i marts måned. Reaktionen hos deltagerne var nok positiv - men forbeholden. Måske var de kommet i den tro, at der ville blive vist video med "action" hele aftenen. Men videoer er jo meget mere end dette. Det drejede sig om hvordan en videoproduktion fremstilles.
Aftenen var nu krydret med masser af videoeksempler fra flere af Hauke Bahnsens egne produktioner.
Hauke Bahnsen er instruktør. Han gjorde et fint stykke arbejde, selv om vi måtte igennem en del tørt stof.
Hauke Bahnsen er "videomand", dvs. han arbejder praktisk med video til daglig og har dermed stor erfaring med fremstilling af hele produktioner.
Der blev også vist eksempler fra "skærmen" på de forskellige former for produktion. Til slut var der eksempler på fraklip, de såkaldte "bøffer".

Hauke Bahnsen og jeg kunne godt se, at man måtte supplere med noget praktisk for deltagerne i videoaftenen. Vi fandt derfor en aften i april, hvor vi besøgte Hauke Bahnsens produktionssted, som ligger i Solbjerg. Her blev alle de tekniske faciliteter omkring båndmaksiner, effekter, lydproduktion, musik til videofremstillingen gennemgået. Til sidst blev der lavet en lille videoproduktion på tre minutter. Inden vi gik hjem, blev der tid til at lege med de forskellige effektmuligheder, videooptagelser byder på.

Stefan Rothe
FOLF

9 B 1985 - 86

Bageste række fra venstre:
Bettina Borreschmidt Hansen, Anne Mikkelsen, Tinna Sørensen, Ole Dalgas Pedersen, Tina Thelin, Helle Foss Poulsen.

Midterste række fra venstre:
Niels Kruse Jacobsen, Lars Vinther Nielsen, Henrik Vinter, Helle Sepstrup, Helle Sommer Hansen, Heidi Hvid Hansen.

Forreste række fra venstre:
Kenneth Drejer Jørgensen, Marianne Duun Sørensen, Lisbeth Ganslev, Lars Danner Laursen, Thomas Kock Pedersen.

10 A 1985 - 86

Bageste række fra venstre:
Rene Gyldenvang Ernstsen, Niels Brøcker, Laila Møller Jørgensen, Marianne Lytzen.

Forreste række fra venstre:
Pia Kristoffersen, Lone Lyrum Christensen, Carsten Hoeg, Kirsten Jelsbak Knudsen, Dorte Heidi Nielsen.

10 B 1985 - 86

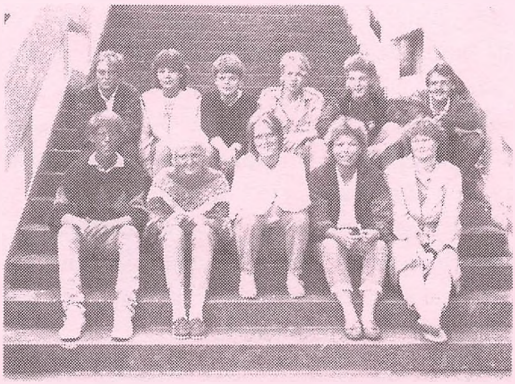

Bageste række fra venstre:
Betina Nørgaard, Tina Danielsen, Vikeke Eskildsen, Thomas Høgsberg, Lars Boesen, Brian Hjorth Pedersen.

Forreste række fra venstre:
Benny Holst, Dorthe Severinsen, Charlotte Buhl Christensen, Dorte Seerup, Majken Poulsen.

Nævns-nyt

SAMARBEJDE MED SKOLELÆGEN

På sidste nævnsmøde behandledes et tilbud fra skolelæge Hans Jelert om at yde gæstelærerundervisning i overbygningen omkring nogle sundhedsemner. Ud over emner,som angår krop og sundhed, er der tilbud om undervisning i f.eks. arbejdsmiljø, arbejdsstillinger og indeklima. Et samarbejde på dette plan synes naturligt, og nævnet kunne gå ind for tilbuddet.

FORTSÆTTES S.10

SAMARBEJDE OMKRING SKOLEFRITIDSORDNINGER

Det er høringernes tid. Det brede bagland, som arrangørerne sandsynligvis håber på ved disse høringer, er ofte sørgeligt "smalt".

Byrådet traf den 26. februar 1986 principbeslutning om at oprette skolefritidsordninger i henhold til folkeskoleloven. Denne beslutning er fulgt op af en lang række høringer på skolerne. I tørre tal er baggrunden sådan: 3 mill. kr. er til rådighed i 1986, 3 mill. kr. forhåbentlig til rådighed i 1987. - 17 skoler har søgt om at deltage i ordningen, 5 skoler kan sandsynligvis deltage. - Den 21. maj var der høring på Rundhøjskolen, hvor ca. 4o personer deltog. Fritidspædagoger og forældregrupper omkring disse var stærkest repræsenteret, kun 2 skolenævn var til stede. - De mange høringer skal udmunde i en indstilling, inden sommerferien, fra rådmand Th. Ibsen til byrådet.

Undstilling eller ikke - der er lang vej, før de involverede faglige grupper er enige , og uden samarbejde kan der nok sættes et stort spørgsmålstegn ved ordningens værdi. - Målet må være at formidle tryghed og ro i børnenes og forældrenes hverdag.

SAMARBEJDET MELLEM SOCIALSEKTOREN OG FRITIDS – OG KULTURSEKTOREN

Nævnets og FOLFs repræsentanter på sidste års Herningkursus oplevede projektleder Chr. Frederiksens (Chr.F. er fra Odense) foredrag om Aktiv fritids- og kulturpolitik som socialpolitik. Fakta, perspektiver og visioner, der her blev fremlagt, tog ganske vejret fra os, og en idé om at hente dette foredrag til VORT område spirede frem. Ondt i budgettet og et skolenævnsvalg bragte ideen lidt i baggrunden, men bestemt ikke i "bageste arkivskuffe". Ideen er nu blevet til en plan med sandsynlig dato i september, og vi kan nu arbejde med næste punkt: at få så bred en dækning tilhørermæssigt som overhovedet mulig.

Fritids- og kulturpolitik er jo netop ikke bare f.eks. skole og skolefritidsordninger; den griber ind i hele det omgivende samfund.

Nævnet ønsker en rigtig god sommerferie.

Elly Petersen,
skolenævnet.