Danskernes Historie Online
Danske Slægtsforskeres Bibliotek

Dette værk er downloadet fra Danskernes Historie Online

Danskernes Historie Online er Danmarks største digitaliseringsprojekt af litteratur inden for emner som personalhistorie, lokalhistorie og slægtsforskning. Biblioteket hører under den almennyttige forening Danske Slægtsforskere. Vi bevarer vores fælles kulturarv, digitaliserer den og stiller den til rådighed for alle interesserede.

Støt Danskernes Historie Online - Bliv sponsor
Som sponsor i biblioteket opnår du en række fordele. Læs mere om fordele og sponsorat her: https://slaegtsbibliotek.dk/sponsorat

Ophavsret
Biblioteket indeholder værker både med og uden ophavsret. For værker, som er omfattet af ophavsret, må PDF-filen kun benyttes til personligt brug.

Links
Slægtsforskernes Bibliotek: https://slaegtsbibliotek.dk
Danske Slægtsforskere: https://slaegt.dk

BRYGGERVANGENS SKOLE
1968-69

Til forældrene

De indbydes til at overvære Deres barns undervisning efter omstående skema (side 19–20).

Onsdag den 18. juni kl. 8–11 og torsdag den 19. juni kl. 8–11 er elevarbejder i håndarbejde, tegning og sløjd udstillet i skolens gymnastiksal.

Fredag den 20. juni er omflytningsdag. Der skal afleveres bøger, ryddes op i skabe, flyttes til nye klasseværelser osv.

Sommerferien begynder lørdag den 21. juni, og første skoledag efter ferien er tirsdag den 12. august.

Børnene, der skal begynde i de nye 1.klasser, møder dog først tirsdag den 19. august kl. 9 i drengenes gymnastiksal.

Afslutning

Onsdag den 18. juni tager vi afsked med de elever, der går ud af skolen. Forældre og andre pårørende er hjertelig velkomne.

Skolens medarbejdere

Skolens ledelse:

Skoleinspektør Verner Petersen.

Viceskoleinspektør Gunnar Wendelbo.

Viceskoleinspektør Andrea Munck.

Lærerkollegiet består i år desuden af følgende:

Per Agner.
Paul Andersen.
Tage Christensen.
Helge Crusell.
Helge Eriksen.
Poul Hornung.
Børge Jagd Jensen.
Villy Jensen.
Per Høy Jørgensen.
Erling Kokhauge.
Peer Langemark.
John Merland.
Ejvind Mortensen.
Willum Nielsen.
Werner Pelman.
Aage Aadal Rasmussen.
Johannes Rau.
Ebbe Strømø.
Hanne Arnt.
Jette Brandt.
Elena Buhl.
Helle Burkal.
Karen Degner.
Sigrid Kjær Hansen.
Inger Harbom.
Agnete Hejlsø.
Magdalene Hellner.
Edith Helms.
Karen Margrethe Jespersen.
Emmi Sasse Jørgensen.
Inge Langemark.
Benthe Müller.
Kirsten Nibro.
Annie Ohlendorff.
Connie Fangel Olsen.
Elisabeth Petersen.
Marie Rattenborg.
Birte Holm Sørensen.
Grethe Thye-Nielsen.
Skolesekretær: Else Kistrup.
Skolebetjent: Willy Gyldenholm.
Medhjælp: Emil Schunck.
Mælkeuddeler: M. Jensen.
Skolelæge: Holger Holm.
Skolesundhedsplejerske:
Inger Hütter Nørregaard.
Skoletandlæge:
Ulla Lange.
Klinikassistent: Lizzie Falck Jørgensen.

Skoleåret 1968-69

Skolen starter

Mandag den 12. august 1968 begyndte skolen med 766 elever – 397 drenge og 369 piger, fordelt på 33 klasser.

De nye 1. klasser begyndte mandag den 19. august. Børn og forældre blev budt velkommen af inspektøren, og Jagd Jensens sangkor underholdt med sang og musik.

Forældremøder

Der har i årets løb været holdt en række forældremøder, hvor dels inspektøren, dels klassens lærere har fortalt om klassens arbejde.

Særlige møder arrangeredes for forældrene i de tre 5. klasser for at konstatere, om klasserne ønskedes videreført som delte eller udelte. Et flertal af forældrene i samtlige klasser var stemt for udelt skole, så vi får i det kommende år tre udelte 6. klasser.

Forældreugen holdtes som sædvanlig i november med besøg i klassen og aftenmøde, hvor forældrene havde lejlighed til at kontakte deres børns lærere.

13. og 14. januar inviteredes elever og forældre fra de fire 7. klasser til et møde, hvor inspektøren oplyste om mulighederne for den fortsatte skolegang efter 7. klasse. Der var endvidere fælles kaffebord, pyntet af drengene, mens pigerne havde leveret bagværket.

Julen

13. december havde vi det traditionelle Luciaoptog, hvor hvidklædte piger fra 9. klasse-trinnet syngende drog gennem alle skolens gange, og bagtroppen uddelte småkager.

Lørdag den 21. december fejrede de små elever deres juleafslutning omkring træet i gymnastiksalen, mens de større elever samledes i Kildevældskirken.

Lucia-bruden, fulgt af sine hvidklædte terner, går med brændende lys i håret forbi alle skolens elever, længe inden decembers sparsomme dagslys når at trænge ind.

Skolens fødselsdag

Skolens fødselsdag fejredes i efteråret med opførelse af »Folk og røvere i Kardemomme by«. Skuespillerne fra 2 ru høstede stort bifald både fra eleverne og ved en særforestilling for forældrene, som med al ønskelig tydelighed viste deres tilknytning til livet i skolen.

Litterære arrangementer

Lørdag den 25. januar samledes 9. og 10. klasserne med 2. og 3. real i gymnastiksalen, hvor skuespillerinden, fru Kirsten Verner spillede små scener og læste op, bl. a. af H. C. Andersen og Goldschmidt, af Eva Hemmer Hansen, Tove Ditlevsen og Dorothy Parker. Arrangementet vakte så stor begejstring hos eleverne, at vi overvejer at forfølge ideen næste år.

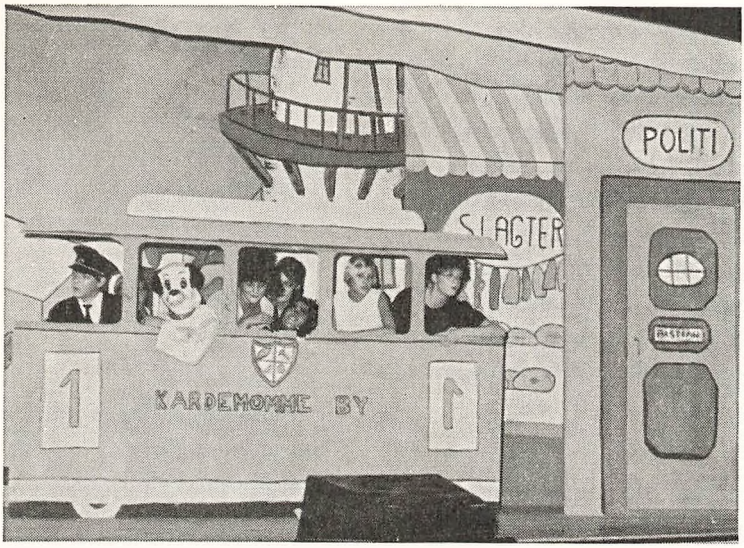

Sporvognen med de passagerer, alle børn kender, passerer gennem Kardemomme by

Og så var der bal i samme uge, om eftermiddagen for 4.–6. klasserne, mens de større elever tog fat på dansen om aftenen. 10. v havde bestilt et diskotek med pladebar, diverse lyseffekter og psychodeliske plancher, og desuden havde klassen i flere week-ends arbejdet på at skabe en festlig udsmykning af bal-lokalet. Resultatet blev en virkelig succes. Skønt der i entreen var includeret en vis fortæring, indbragte salget af ekstra pølser, is og sodavand et overskud på ca. 500 kr. Beløbet er overgivet skolefonden til dækning af eventuelt underskud ved kommende arrangementer af lignende karakter.

Foreningen Norden har som sædvanlig sendt en svensk »rejselærer«. I år var det forfatterinden Irene Wallerius Linton, som den 7. marts fortalte de større elever »glimt fra Selma Lagerlöfs barndom og ungdom«.

Skolefonden

Skolefonden har fra 1. juni 1968 til 1. april 1969 ydet tilskud til:

Skotlandsrejse med 3 ru . .	kr.	200,00
Skolebio-billetter til medlemmer af skolepatruljen	kr.	90,00

Skolekomedien
»Folk og røvere...« .. kr. 694,62
2 projektører m. v.
til scenen ..... kr. 1069,88
Lucia-optog ..... kr. 136,62

Cyklistprøven

Prøven blev holdt i begyndelsen af september og begunstiget af dejligt vejr. Rent placeringsmæssigt var vi ikke så heldige som sædvanlig – vi opnåede en beståelsesprocent på ca. 82, og det var ikke tilstrækkeligt til sejren.

Bo Persson, 7 cy, fik tre gange »ros« og blev dermed kvalificeret til at deltage i en udtagelsesprøve i marts. Vinderen her skulle med til en konkurrence i Schweiz om titlen »bedste skolecyklist i Europa«. Men trods al ihærdighed blev vor skole ikke repræsenteret.

★

I marts var på kontorgangen ophængt en række billeder, vi havde lånt af kunstnersammenslutningen Kammeraterne.

På 2. sal blev i oktober ophængt en række litografier, som er indkøbt for midler, skolevæsenet har bevilget, og for en gevinst, skolen har modtaget fra Lærernes Kunstforening. I samlingen er følgende kunstnere repræsenteret: Hans Scherfig, Groth Jensen, Mogens Balle, Folmer Bendtsen, Lars Swane og Carlo Rosberg.

★

En lang række fagfolk har ønsket at se vort ny skolekøkken. Blandt de besøgende har i årets løb været svenske og norske skolekøkken-eksperter, en professor fra Philippinerne, en delegation fra undervisningsministeriet, liniefags-elever fra Gjedved seminarium og adskillige gæster fra Danmarks Lærerhøjskole.

Skolekøkkenlærerforeningen valgte at holde sit årsmøde her, elever fra Suhrs husholdningsseminarium og fra instituttet for ernæringslære og biokemi (Danmarks Lærerhøjskole) har gået til uddannelse i vort køkken. Endelig har køkkenet dannet rammen om en TV-optagelse til brug i magasinet Kontakt.

★

3. real og 10. klasserne har i en del af vintersæsonen spillet badminton i gymnastiksalene. 2. real har hver onsdag haft hyggeaften på nr. 22, og 10. klasserne indledte noget tilsvarende efter nytår.

★

Stadig flere klasser har fået ny gulvbelægning, og der er kommet ny belysning i begge gymnastiksale og omklædningsrum samt på 1. og 3. sal. I det kommende skoleår håber vi stærkt at få vort ønske om indretning af nye biologi- og håndarbejdslokaler opfyldt.

★

Sparemærkesalget har i år været på 2.500 kr. – en lille stigning i forhold til i fjor. Pany har eleverne fra 1. og 2. klasse vist sig at være meget flittige sparere.

★

Det henstilles til forældrene at undlade at køre ind på skolens parkeringsplads, hvis de vil hente deres børn. Stien er for smal til, at to vogne kan passere hinanden, parkeringspladsen er for lille, og vi vil meget nødig have børnene udsat for uheld.

Fluor-skylning

Foruden den almindelige tandbehandling får eleverne klassevis skyllet deres tænder med fluor hos skoletandlægen med 14 dages mellemrum. Dette påvirker tandemaljen, så modstandskraften øges. Videnskabelige undersøgelser gennem en længere årrække har vist, at antallet af nye huller derved nedsættes væsentligt.

Når man »skyller fluor ind i tænderne«, er chancen for en god virkning større, jo renere tænderne er. Skal arbejdet lykkes fuldt ud, må forældrene derfor hjælpe med – først og fremmest ved at give barnet en sund kost, men også ved at lære det regelmæssig tandbørstning 2 gange daglig med fluortandpasta.

I løbet af indeværende skoleår vil alle elever fra 1.–8. klasse incl. få individuel instruktion i tandbørstning på tandklinikken.

Skolepatruljen

Skolepatruljen har i det forløbne skoleår gjort en fin indsats. Vi har som bekendt mange farlige fodgængerovergange, der let frister til dristighed.

Nu indebærer dette at være skolepatrulje bl. a., at man møder 10 minutter før skoletid, og at man er der 10 minutter efter skoletid for at hjælpe de sidste over vejen. Det er ikke altid lige behageligt at stå i sne eller regn og frydse – men de ni medlemmer tager dette med godt humør. Og selvfølgelig belønner politiet indsatsen efter fortjeneste, idet den mest ihærdige skole får en pokal, og elever, der har ydet en ekstra indsats, kan opnå at få en sølv- eller guld»medalje«. Disse uddelinger overværer alle skolepatruljer ved en stor årlig fest i Tivolis koncertsal. Endvidere inviteres skolepatruljerne på besøg på et bryggeri. Yderligere kan skolepatruljerne efter et halvt års »tjeneste« anmode om en fridag, som de selv vælger, og dette bliver som regel bevilget.

Når skolen bliver 50 år . . .

Som bekendt er det til efteråret 50 år siden, skolen blev taget i brug, og det er klart, at en sådan begivenhed skal fejres. Forberedelserne er forlængst i fuld gang, en række udvalg er i arbejde, og man gætter næppe helt galt, når man antager, at jubilæumsfestlighederne vil komme til at præge hele ugen.

Den officielle fest holdes på selve fødselsdagen, tirsdag den 18. november, hvor repræsentanter for myndigheder og en lang række særlig indbudte kommer til stede. Nærmere detaljer skal ikke røbes her, men alt tyder på, at vi vil komme til at opleve en jubilæumsuge, som både elever, forældre og lærere længe vil bevare i erindringen.

Klassetur til Norge 1.-10. marts 1969

Efter en rolig sejltur og en togrejse på knap tre timer ankom vi, II real + fru Hellner og hr. Eriksen, til Lillehammer, vintersportsbyen, hvor så mange danskere brækker benene.

Skiene og støvlerne, som vi skulle leje, var parate, og det varede ikke længe, før vi alle var ude på øvelsesbakken, der ligger lige ved vandrehjemmet. Og der øvede vi os de næste dage. For de fleste var der kun afbrydelser i skisporten ved måltiderne. Maden var i øvrigt dejlig, kun surkålen syntes de fleste ikke om. Om aftenen hyggede vi os i vandrehjemmets stuer, hvor der ofte var tændt op i pejsene, men de fleste af os var godt trætte efter en hel dags skiløb.

Vandrehjemmet ligger ved foden af et bjerg, og man kan med en svævebane komme op på det. Vi tog tit derop med skiene på, og så var det ikke let at stige af stolene. Mange af os kørte så ned ad bjerget, som regel ikke uden at falde på vejen. Hvis man ikke turde køre ned ad bjerget, kunne man bare »ski« rundt deroppe.

Torsdag var vi på tur til højfjeldet. Vi kørte med bus op til den lille by Nordsetter, og derfra løb vi næsten allesammen på ski 7 km til Sjusjöen, hvor vi spiste vor medbragte mad på et hotel. Nu manglede vi kun tilbageturen, også 7 km. Det var en vældig oplevelse at se højfjeldet, en enorm, hvid flade, hvor der kun vokser buske og forkrøblede træer. Der var sne, så langt øjet rakte.

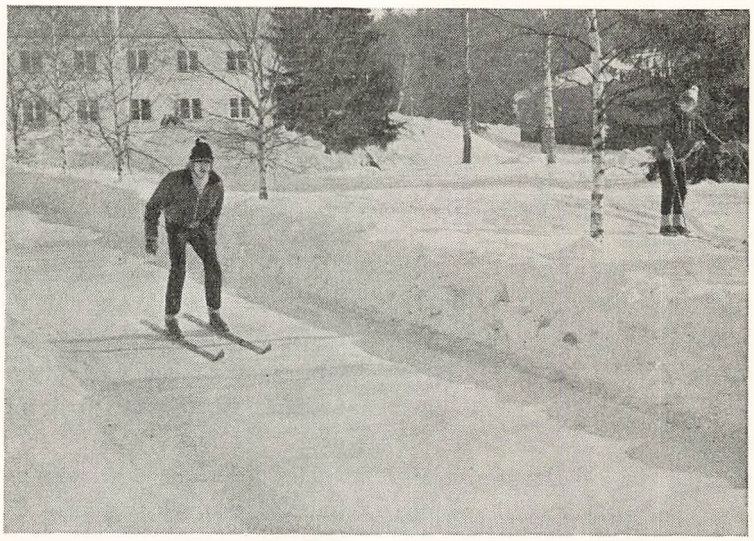

Det var ikke lige let for alle, men mange af eleverne fik stor færdighed i at stå på ski

Men dagene gik naturligvis alt for hurtigt, og pludselig var det søndag igen; vi måtte sige Lillehammer farvel. Selvfølgelig ville mange af os gerne have opholdt os der i endnu en uge.

At turen blev så vellykket, skyldes vel både, at ingen brækkede benet, og at vejret og vandrehjemmet var helt i top; men succes'en skyldes ikke mindst, at hr. Eriksen og fru Hellner ledede turen på den bedste måde.

Sten Bonde og *Finn Kyllesbech Hansen,* II u

Der var mange interessante problemer for deltagerne i studiebesøget ved Kalø slotsruin

En uge i Fuglsø

Mandag den 16. september ankom 1. og 2. real til lejrskolen i Fuglsø på Mols. Allerede under rejsen dertil var sammenholdet mellem de to klasser sikret. Hr. Eriksen, Hr. Jensen, frk. Wessberg og fru Rattenborg var de heldige udvalgte, som skulle overvåge os i den uge, vi skulle opholde os derovre.

Hver morgen ringede en klokke kl. 7, og når den ringede en time senere, stod morgenmaden parat. Bagefter havde vi altid en opgave, som skulle udføres i løbet af formiddagen. Hver klasse var delt i to hold, som vi selv havde valgt, og når opgaven var udført, på lejrskolens område eller i naturen, var der skolestuearbejde fra kl. 12–14. I løbet af de to timer skulle vi alle lave en nydelig rapport og tegne nogle tegninger om opgaven. Efter frokost slappede vi lidt af, før vi tog fat igen. Nu skulle de to hold nemlig bytte opgaver, så alle klassens elever fik de samme opgaver fra hånden samme dag. Aftensmaden blev serveret kl. 6, og bagefter havde vi lov til at gå frit rundt, spille håndbold eller spadsere ned til stranden og bade. Der var nok af muligheder.

Ikke alle dage havde vi opgaver lige omkring lejrskolen. Der var således arrangeret en bustur på Mols, hvor vi stoppede bl. a. ved Kalø slotsruin, Rosenholm slot, Marie-Magdalene kirke og Posekær stenhus. Det var en meget fornøjelig tur, men da den også var meget lang, var vi ved at gå til af træthed, da vi nåede hjem igen.

Tirsdag den 24. skulle vi forlade Fuglsø. Dagen før skulle vi have været på alle tiders vandretur rundt i Mols

Bjerge, men den druknede i regn, og vi var ikke nået ret langt, før vi fandt ud af, at det var bedst for vores helbred at vende næsen hjemad. Samme aften hyggede vi os, som vi havde gjort det før, i skolestuen, og på få timer havde nogle af eleverne stablet en udmærket revy på benene.

Hjemrejsen var knap så lystig som udrejsen, for selvfølgelig var vi allesammen kede af at skulle forlade Fuglsø, hvor vi havde haft det så rart.

Karin Andersen, 2. ru.

Eleverne på skolens feriekoloni ligger ikke på ryggen hele dagen. Der er rent praktiske ting, som skal gøres, og der arrangeres en mængde konkurrencer, sportskampe osv., som drengene går stærkt op i. Her er en af drengene i en situation, hvor mange kunne føle trang til at følge ham. Intet under, at adskillige tidligere koloni-drenge, som forlængst har passeret skolealderen, gerne kommer forbi for at få lejlighed til at leve sig ind i det gamle milieu.

Lejrskole på Bornholm

Fra 1.–5. maj 1968 var 8 u med vores klasselærer, hr. Hornung, og frk. C. Fangel på lejrskole i Nexø. Båden ankom til Rønne kl. 7 om morgenen, og med en skinnebus tog vi videre til Nexø. Her boede vi på Holms hotel, hvor vi fik nogle pragtfulde værelser. Maden var god, og personalet var flinke.

Næste dag skulle vi på bustur sydpå. Vi tog først til Dueodde og så på vejen nogle kirker og Limensgade stenbrud. Derefter til Rønne, hvor vi så Bornholms kendte keramikfabrikker. Endelig fortsatte vi til Rubinsøen over Tingsted ind til Almindingen, hvor Rytterknægten ligger, Bornholms højeste punkt.

Næste dag skulle vi på nordturen. Vi kørte langs kysten og så Nordens ældste stubmølle (fra 1634). Videre til Gudhjem, hvor vi så gamle bindingsværkshuse. Da vi havde set det, skulle vi til Hammershus, som er bygget omkring 1255. Efter en rundgang kørte vi til Jons Kapel.

Den sidste dag skulle vi i Brændegårdshaven om formiddagen, hvor vi morede os med karruseller, gynger, vipper og robåde m. m., alt til gratis afbenyttelse.

Vi var alle enige om, at vi havde haft det godt på lejrskolen. Vi fik lært en masse, og det var også meget interessant at komme i nær kontakt med den bornholmske befolkning.

Man burde oftere komme på lejrskole, det ville være godt både for elever og lærere.

Jytte og *Annette,* 9 u

★

På lejrskole i Tisvilde

I september måned var vi med begge 10. klasser på lejrskole i Tisvilde. Vi var indlogeret i en stor gammel »nedlagt« bondegård, Borshøjgård. Oprejsen foregik med alle tænkelige trafikmidler – de førstankomne snuppede de bedste sengepladser. Efter aftenteen blev vi puttet i seng. Efter et overdådigt morgenbord næste dags morgen gik vi til lejrskoleopgaverne. Vi arbejdede naturligvis i grupper. En ny opgave til hver gruppe hver dag. Opgaverne hed: skoven – kommunen – kirken – landbruget – »strømøtur« – køkkenhold. Det bedste ved lejrskolen var en sejltur langs nordkysten i fiskerbåde i skønt vejr. En anden god ting – vi havde det som en stor familie, skønt vi var 2 forskellige klasser. Sådan har det været lige siden.

Jane, 10 v og *Åse,* 10 u

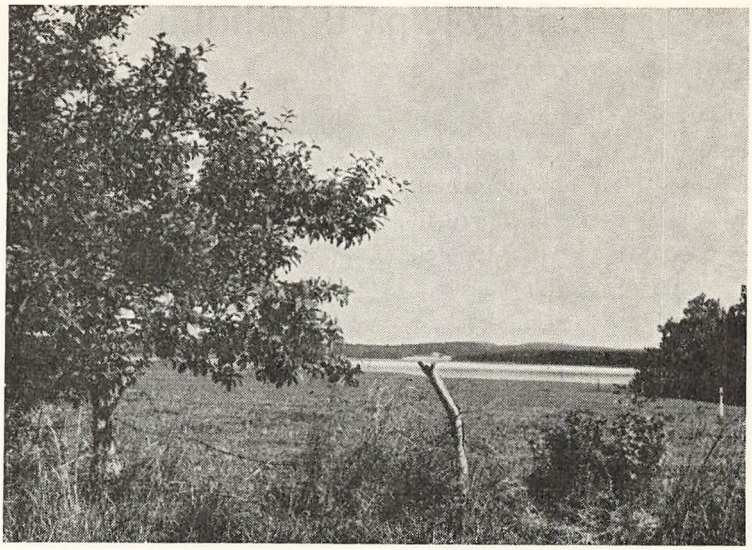

I sidste halvdel af sommerferien kommer henved 60 af skolens elever på ferickolonien Stenkilde på Bogø, i de sidste mange år under ledelse af lærerne Villy Jensen og Per Høy Jørgensen fra vor egen skole. Også i den kommende ferie vil vore elever fra 3. klasse og opefter have mulighed for at komme med, og ansøgningsskema fås hos klasselæreren. – Billedet giver et indtryk af, hvor idyllisk der er på øen, som ligger mellem Falster og Møn.

10v til Elektricitetsværket på Masnedø

Det var torsdag d. 21. marts, en ganske almindelig torsdag, bortset fra at vi skulle på tur til Masnedøværket. Der var en summen og en susen af forventning i den store minibus, hr. Andersen havde lejet til formålet. Med Andersen som rorgænger kom vi nu helskindede frem til værket efter en del små sidespring undervejs. Vi fik virkelig en masse ud af omvisningen – det var en rigtig »bondemand«, som forstod at tale et dansk, som vi kunne forstå. De havde en generator, der kunne lave lige så meget strøm, som alle elektricitetsværkerne i København tilsammen – det var noget med 250 megawatt. Stor var den ihvert fald – alene ovnen var så høj som et højhus – pragtfuld udsigt over Storstrømmen. Efter frokost på Storstrømsrestauranten (Niels vandt 31 kr. på en enarmet tyveknægt) og en stor is i Vordingborg kørte vi langs kysten til Kalvehave, hvorfra vi vendte snuden mod København, som vi nåede i så god tid, at de flittige kunne nå deres budpladser o. lign.

Poul, 10 v

Virksomhedsbesøg med 10. klasserne

I de 2 10. klassers orienteringsundervisning i år var der planlagt 1 virksomheds- eller institutionsbesøg om ugen. Dette er forsøgt overholdt, men mange forhold, især skemamæssige, har lagt sig i vejen. Tidligt på året var vi på Mineralogisk Institut i forbindelse med orientering om Danmarks undergrund. Interessen for emnet var ikke lige stor hos alle, men de mest interesserede krydsforhørte omviseren, amanuensis Mona Hansen, i en sådan grad, at hun tilsidst belønnede deres iver med at forære dem nogle kæmpeboreprøver fra Grønland og en del materiale fra tidsskriftet »Varv« til anvendelse i mapperne. Dette besøg blev fulgt op med en ekskursion til Stevns Klint.

En del andre besøg har som dette været led i gennemgang af et stof: folkestyret – folketinget med omvisning i huset, astronomi – med besøg på stjernekammeret på Bellahøj skole. Andre besøg har været i forbindelse med mindre gruppers interesser: filmkundskab – besøg på filmmuseet, skibsbygning – B&W.s museum i Strandgade, malerkunst – Den kgl. Kobberstiksamling på Kastelsvej.

Mange steder har vi været i meget livlige samtaler med omvisere og personale. Det skal erkendes at vi også har snuppet et enkelt besøg af andre end rent faglige grunde, f. eks. på Toms fabrikker i Ballerup. En tur til Masnedøkraftværket var også motiveret med et ønske om en lille forårsudflugt. Den respekt og forståelse for andre menneskers arbejde og liv, disse besøg kan give, er måske lige så vigtig som den viden og indsigt, der er det primære mål med besøgene.

Paul Andersen

Elevrådsinstitutionen

Formålet med elevrådsinstitutionen er, at den skal være et bindeled mellem skolens lærere og eleverne. Den skal medvirke til opretholdelse af det gode forhold mellem lærere og elever og mellem eleverne indbyrdes.

Hvert år efter sommerferien, senest den 1. september, vælger hver klasse i 3.–10. klasse ved hemmelig afstemning 2 medlemmer – i blandede klasser en dreng og en pige – som klasserepræsentanter. Repræsentanterne i 7.–10. klasse udgør elevrådet. Lærerne repræsenteres i elevrådet af inspektøren og 2 af lærerrådet valgte lærere, der dog ikke har stemmeret, og blandt klasselærerne i 3.–6. klasse vælges en lærer som forbindelsesled mellem elevrådet og repræsentanterne for disse klasser.

Elevrådet konstituerer sig ved hemmelig afstemning med en formand, en næstformand, en kasserer og en sekretær, der tilsammen udgør forretningsudvalget, og med et kontaktudvalg på 2 medlemmer til klasserepræsentanterne. Elevrådet kan endvidere nedsætte arbejdsudvalg, der ikke behøver at bestå af rådets medlemmer.

Elevrådet afholder møde mindst een gang om måneden. Møderne indkaldes af formanden i samråd med inspektøren. Indkaldelsen sker med mindst 8 dages varsel ved opslag i skolegården. Såfremt elevrådsmedlemmer ønsker punkter optaget på dagsordenen, meddeler de dette til sekretæren inden 3 dage, hvorefter forretningsudvalget opstiller en dagsorden, der opslås i skolegården senest 3 dage før mødet.

Sekretæren fører protokol over elevrådets og forretningsudvalgets møder og sørger for, at et kort referat af elevrådsmøderne indeholdende alle vedtagelser samt forslag og klager opslås på elevrådets opslagstavle hurtigst muligt efter møderne. Elevrådsmedlemmerne har pligt til at referere elevrådsmøderne i deres klasser.

Elevrådet **kan** udtale sig om:

1. skolens ordensregler
2. skolens fællesarrangementer
3. skolens inventar og udstyr
4. skolens undervisningsmidler

Elevrådet **kan ikke** udtale sig om de enkelte læreres forhold. Til elevrådsbeslutninger kræves simpelt flertal. Ved stemmelighed er formandens stemme afgørende.

Såfremt inspektøren skønner, at en sag ikke kan behandles i elevrådet, kan han nedlægge veto mod dens behandling og eventuelt henvise den til behandling i lærerrådet, hvor den da forelægges af to medlemmer af elevrådet.

Der er mødepligt til elevrådets møder.

Elevrådets love skal hvert år i januar gennemdrøftes og eventuelt revideres. Revisionen skal godkendes af lærerrådet.

Senest 3 dage efter elevrådsmøderne samler kontaktudvalget klasserepræsentanterne og refererer elevrådsmødet. Den af lærerrådet valgte kontakt til klasserepræsentanterne fungerer som dirigent.

Indkaldelsen af mødet, hvortil repræsentanterne har mødepligt, sker ved opslag sammen med indkaldelsen til elevrådet.

Klasserepræsentanterne har pligt til i deres klasser at give et referat af mødet.

Såfremt klasserepræsentanter for 3.–6. klasse ønsker et spørgsmål drøftet i elevrådet, forelægger de det inden 2 dage efter, at indkaldelsen til elevrådsmødet er opslået, for kontaktudvalget, der drager omsorg for, at det optages på elevrådsmødets dagsorden.

Beretning fra elevrådet

Elevrådsarbejdet er desværre ved at gå i stå. Det kan skyldes to ting. Enten er skolen blevet så fuldendt, at ingen går og bliver irriteret over en eller anden ting, eller også gider man ikke komme frem med det, »for sådan har det jo altid været«. Er det første tilfældet, falder hele baggrunden for elevrådet væk, men hvis det er den anden grund, er der en chance for, at elevråds-arbejdet styrkes. Men det kan kun ske, hvis interessen vokser betydeligt.

Efter valget i februar består rådet af 22 medlemmer plus forretningsudvalget: Peter Jepsen, 2 ru (formand), Nina Christiansen, 2 ru (næstformand), Inge-Lise Pedersen, 3 ru (sekretær) og Eva Simonsen, 10 v (kasserer).

I oktober blev det gamle spørgsmål om rygning sat på dagsordenen igen, og der blev nedsat et udvalg, som skal gå til skoledirektionen med vores forslag. Vi var enige om at sætte grænsen mellem 7. og 8. klasse, og for at give forslaget mere vægt blev det foreslået at sende en skrivelse til samtlige forældre og anmode dem om at tage stilling til, om deres barn må ryge på skolen.

I februar fik vi gennemført, at eleverne på storm- og regnfulde dage må blive oppe i frikvartererne, hvis inspektøren skønner det nødvendigt. Samtidig fik vi hvert klasseværelse udstyret med et bundt papirservietter til at tørre borde og hænder af i.

Det har længe været meningen, at skolegården skulle laves om. Enkelte klasser har lavet udkast til en ny skolegård, og nogle forslag har været behandlet i elevrådet, men længere var det ikke kommet. Så blev der en dag pany røre om spørgsmålet, og et udvalg under lærerrådet udarbejdede en skitse, som både elever og lærere kunne gå ind for. Den er sendt til kommunen, og nu venter vi spændt på at høre svaret. Det ville jo være dejligt, hvis man heller ikke udefra skulle tro, at skolen var bygget i 1919.

Peter Jepsen

Praktiske oplysninger

Skoleinspektøren træffes som regel hver skoledag kl. 12–13, lørdag dog kl. 9–10.

Skolens kontor har telefon RY 683.

Sundhedsplejen: Skolelægen træffes tirsdag og fredag kl. 10,30–11,30.

Sundhedsplejersken træffes tirsdag og fredag.

Lægeværelsets tlf. er 29 11 17.

Skoletandplejen:

Skoletandlægen træffes alle skoledage. Elever fra 1.–8. skoleår behandles af skoletandlægen. Elever fra højere klassetrin kan behandles af private tandlæger med tilskud fra skolevæsenet. Udbetaling af det kommunale tilskud sker ved henvendelse på skolens kontor mandag, onsdag eller fredag. Hvis beløbet skal udbetales til eleverne, må fornøden fuldmagt fra forældrene medbringes.

Skoletandlægens tlf. er 29 50 49.

Glemte sager opbevares i skolens depot, der er åbent hver mandag kl. 9,40–9,50 og hver torsdag kl. 12–12,10.

Det anbefales, at man mærker elevernes tøj med deres navn.

Cykler skal henstilles i stativerne på parkeringspladsen. Det sker på eget ansvar, og der kan ikke opnås erstatning for stjålne eller ramponerede cykler.

Erstatning for bortkomne ure, smykker etc. Skolevæsenet gør opmærksom på, at der ikke ydes erstatning for ure, smykker og lignende, der mistes på skolen. Der ydes heller ikke erstatning for huer, vanter, tørklæder og lignende mindre beklædningsgenstande; disse må eleverne medtage i klassen.

Indskrivning i skolen. Indskrivningen af børn til nye 1. klasser begynder den 1. september.

Der gælder følgende aldersbetingelser:

1. Børn, der fylder 7 år inden skoleårets begyndelse (1. august), er undervisningspligtige.
2. Børn, der fylder 7 år i skoleårets første 6 måneder (1. august–31. januar), skal optages, såfremt forældrene ønsker det.
3. Børn, der fylder 7 år i skoleårets sidste 6 måneder (1. februar–31. juli), skal optages, såfremt forældrene ønsker det, og en ved skolens foranstaltning afholdt skolemodenhedsprøve viser tilfredsstillende resultat.

Dåbs- eller navneattest, attest for koppevaccination samt personnummerbevis bedes medbragt.

Konfirmationsforberedelse:

Eleverne, der skal konfirmeres i oktober fra 7. klasse, skal have fri til at gå til forberedelse ca. medio april-juni.

Elever, der i henhold til ovenstående går til konfirmationsforberedelse, skal have fri kl. 13 mandag og torsdag og skal ikke møde på skolen igen efter forberedelsen.

Skolens distrikt:

Bellmansgade fra 3 og 22
Bellmans Plads
Berggreensgade
Borgervænget lige nr. fra 52
Drejøgade fra 27 og 28
Edvard Griegs Gade
Fanøgade fra 29 og 26
Heisegade
Helsingborggade
Hesseløgade fra 43 og 44
Hornemannsgade
Jagtvej fra 185 og 195
Kildevældsgade
Kong Oscars Gade
Kuhlausgade
Landskronagade fra 1–49 og 2–72
Langøgade
H. C. Lumbyes Gade
Manøgade
Marthagade
Niels W. Gades Gade
Nygårdsvej lige nr. fra 2–48
Ourøgade fra 35 og 26
Sankt Kjelds Gade fra 1–21 og 2–26
Thomas Laubs Gade
Vejrøgade
Vennemindevej
Weysesgade
Østerbrogade fra 139–167
Haveforeningen »Borgervænget«

Skolenævnets beretning

I skoleåret 1968/69 har skolenævnet på sine normale møder drøftet skolens trivsel og samarbejdet mellem forældre, elever og lærere, og vi har som sædvanlig fået beretning fra skolens inspektør om det daglige arbejde.

Enkelte anmodninger om udmeldelse af skolens 8. klasser er blevet imødekommet, fordi de pågældende elever havde fået stillet lærepladser i udsigt.

Nævnet har ligesom tidligere aflagt besøg i nogle hjem på grund af ulovlige forsømmelser, og i de fleste tilfælde har dette bidraget til at skabe en bedre og mere stabil skolegang. I et enkelt tilfælde måtte overflytning til en anden skole anbefales.

Vi har forsøgt en ny form for forældreaften med foredrag, idet vi i samarbejde med forældrekredsen på Vognmandsmarkens skole arrangerede et møde, hvor fhv. undervisningsminister K. B. Andersen talte om »hjem og skole«. Antallet af fremmødte var imidlertid ikke trecifret.

Derimod fik et andet initiativ fra skolenævnets side god tilslutning, nemlig en indbydelse til forældrene om at deltage i to samtaleaftener torsdagene 6. og 13. februar. Den første aften talte viceinspektør G. Wendelbo om undervisningsformer og skolebøger, og i tilknytning hertil var arrangeret en stor og meget interessant udstilling af bøger og andet undervisningsmateriale. Ved den anden lejlighed talte overlærer Tage Christensen om de muligheder, skolevæsenet har for at hjælpe i de vanskelige tilfælde for eleverne.

Ca. 70 forældre modtog indbydelsen og betalte for en kop kaffe, som serveredes i pausen, og det er skolenævnets form kan bidrage til en bedre og lettere kontakt mellem skole og forældre.

Endvidere har en del af nævnets medlemmer deltaget i et møde med forældre fra skolens 3. klasser. 59 forældre havde ved skoleårets begyndelse klaget til skole, skolenævn og skoledirektionen over, at 3 klasser blev slået sammen til 2, så man fik en klassekvotient på ca. 30. Efter svarets modtagelse i februar måned fik denne forældrekreds udvirket et møde med medlem af skoledirektionen, fru Elna Thomsen, som besvarede spørgsmålet om skoledirektionens afvisning med en henvisning til, at det er økonomisk uansvarligt at oprette for små klasser.
opfattelse, at man med en sådan møde-

Medlemmer af skolenævnet er:

Valgt af forældre:
disponent, fru Ulla Nielsen, Edv. Griegsgade 11, RY 7029 v,
håndværker Hans W. Nielsen, Bellmansgade 9, 29 22 37, næstformand og sekretær,
dekoratør P. F. Hansson, Vennemindevej 7, Ry 2230.

Repræsentanter for skolen:
skolens inspektør, Verner Petersen,
overlærer Helge Eriksen, formand for lærerrådet,
kommunelærer, fru Annie Ohlendorff.

Valgt af borgerrepræsentationen:
assistent Bent Løfquist, Østerbrogade 78, ØB 2461 y,
kvartermester Willy Schou, Hornemannsgade 13, RY 9298, formand.

På skolenævnets vegne.

Marts 1969. *Willy Schou*

Skolens ordensbestemmelser

Af hensyn til undervisningen må ingen børn komme i den store skolegård, før frikvarteret begynder, herfra dog undtaget mødetiden om morgenen: 10 minutter før skoletid. Børn, der møder for tidligt, samles i den lille gård. I samlingstiden er leg ikke tilladt.

På legepladsen er al farlig og voldsom leg forbudt. »Boldspil«, glidebaner og leg med sne tillades ikke. Papir og lignende må ikke kastes på gulve, trapper eller i skolegården. Leg på toiletterne er forbudt, og der må kun være ét barn ad gangen på hvert toilet.

Skolens 3. realklasser og 10. klasserne kan få tilladelse til at opholde sig i klasseværelset i frikvarteret. Særordensdukse må opholde sig i særlokalerne. »Syge« bør kun undtagelsesvis være oppe og må da opholde sig på nr. 12.

Eleverne har pligt til at rette sig efter vagternes anvisninger.

I skoletiden må elever ikke forlade skolen uden en lærers skriftlige tilladelse.

Overtøj anbringes på knagerne uden for klasselokalerne.

Slik må kun medbringes i særlige tilfælde. Legetøj må ikke medbringes.

De af skolen udleverede bøger betragtes som lån, for hvilke hjemmene er ansvarlige. Der skal altid være bind om bøgerne. Forsætlig beskadigelse af skolens og kammeraters ejendele påtales, evt. erstatning sker efter skolens skøn. Uforsætlig beskadigelse skal af vedkommende straks meldes til skolens inspektør eller lærere.

Da skolevæsenet ikke yder erstatning for ure, smykker og andre værdigenstande, frarådes det at medbringe ting af værdi på skolen.

Cykling fra stien og ind på parkeringspladsen er ikke tilladt.

Mundtlig årsprøve 1969

ONSDAG DEN 18. JUNI

				Lærer	Gæstelærer
u	(nr. 4)	kl. 8^{00}- 8^{50}	dansk	hr. *H. Crusell*	
		kl. 8^{55}- 9^{40}	regning	fru *E. Buhl*	
v	(nr. 15)	kl. 8^{00}- 8^{50}	dansk	fru *K. Jespersen*	
		kl. 8^{55}- 9^{40}	regning	fru *E. Helms*	
x	(nr. 16)	kl. 8^{00}- 8^{50}	dansk	fru *K. Nibro*	
		kl. 8^{55}- 9^{40}	regning	frk. *C. Fangel Olsen*	
u	(nr. 13)	kl. 8^{00}- 8^{50}	dansk	fru *E. Buhl*	hr. *Paul Andersen*
		kl. 8^{55}- 9^{40}	regning	fru *I. Mossing Harbom*	fru *K. Nibro*
v	(nr. 28)	kl. 8^{00}- 8^{50}	dansk	hr. *W. Pelman*	fru *B. Holm Sørensen*
		kl. 8^{55}- 9^{40}	regning	frk. *B. Müller*	hr. *E. Kokhauge*
x	(nr. 14)	kl. 8^{00}- 8^{50}	dansk	hr. *E. Mortensen*	frk. *C. Fangel Olsen*
		kl. 8^{55}- 9^{40}	regning	hr. *J. Berg Hansen*	hr. *W. Pelman*
A	(nr. 36)	kl. 8^{00}- 8^{50}	dansk	hr. *Per Agner*	fru *G. Thye*
		kl. 8^{55}- 9^{40}	regning	hr. *Per Agner*	fru *E. Petersen*
u	(nr. 29)	kl. 8^{00}- 8^{50}	dansk	frk. *B. Müller*	fru *I. Mossing Harbom*
		kl. 8^{55}- 9^{40}	regning	fru *M. Hellner*	fru *B. Holm Sørensen*
		kl. 9^{50}-10^{40}	biologi	hr. *J. Berg Hansen*	fru *K. Jespersen*
v	(nr. 37)	kl. 8^{00}- 8^{50}	dansk	fru *H. Arnt*	hr. *J. Berg Hansen*
		kl. 8^{55}- 9^{40}	regning	hr. *H. Crusell*	fru *K. Jespersen*
		kl. 9^{50}-10^{40}	geografi	fru *I. Mossing Harbom*	frk. *C. Fangel Olsen*
x	(nr. 38)	kl. 8^{00}- 8^{50}	dansk	fru *E. Petersen*	fru *E. Helms*
		kl. 8^{55}- 9^{40}	regning	hr. *Johs. Rau*	hr. *Høy Jørgensen*
		kl. 9^{50}-10^{40}	geografi	fru *G. Thye*	frk. *B. Müller*
A	(nr. 20)	kl. 8^{00}- 8^{50}	dansk	fru *A. Hejlsø*	fru *M. Hellner*
		kl. 8^{55}- 9^{40}	regning	fru *A. Hejlsø*	fru *H. Arnt*
		kl. 9^{50}-10^{40}	geografi	fru *A. Hejlsø*	hr. *Per Agner*
B	(nr. F2)	kl. 8^{00}- 8^{50}	naturlære	hr. *Høy Jørgensen*	hr. *E. Kokhauge*
	(nr. 27)	kl. 8^{55}- 9^{40}	dansk	hr. *E. Mortensen*	hr. *E. Strømø*
		kl. 9^{50}-10^{40}	regning	hr. *E. Mortensen*	fru *K. Nibro*
x	(nr. 26)	kl. 8^{00}- 8^{50}	engelsk	hr. *Johs Rau*	hr. *E. Strømø*
		kl. 8^{55}- 9^{40}	regning	fru *G. Thye*	hr. *Paul Andersen*
		kl. 9^{50}-10^{40}	dansk	hr. *G. Wendelbo*	hr. *W. Pelman*
	(nr. 21)	kl. 8^{00}-10^{40}	engelsk	frk. *K. Degner*	fru *J. Brandt*

TORSDAG DEN 19. JUNI

				Lærer	Gæstelærer
1 u	(nr. 2)	kl. 8^{00}- 8^{50}	dansk	frk. *K. Degner*	
		kl. 8^{55}- 9^{40}	regning	hr. *H. Eriksen*	
1 v	(nr. 3)	kl. 8^{00}- 8^{50}	dansk	fru *S. Kjær Hansen*	
		kl. 8^{55}- 9^{40}	regning	hr. *Aa. Aadal Rasmussen*	
3 v	(nr. 11)	kl. 8^{00}- 8^{50}	dansk	hr. *P. Langemark*	
		kl. 8^{55}- 9^{40}	regning	hr. *John Merland*	
3 x	(nr. 15)	kl. 8^{00}- 8^{50}	dansk	fru *M. Hellner*	
		kl. 8^{55}- 9^{40}	regning	fru *E. Helms*	
3 A	(nr. 39)	kl. 8^{00}- 8^{50}	dansk	hr. *Tage Christensen*	
		kl. 8^{55}- 9^{40}	regning	hr. *E. Kokhauge*	
6 v	(nr. 37)	kl. 8^{00}- 8^{50}	dansk	fru *A. Ohlendorff*	hr. *John Merland*
		kl. 8^{55}- 9^{40}	regning	fru *M. Rattenborg*	fru *S. Kjær Hansen*
		kl. 9^{50}-10^{40}	naturlære	hr. *Høy Jørgensen*	hr. *P. Langemark*
6 x	(nr. 23)	kl. 8^{00}- 8^{50}	dansk	fru *I. Langemark*	hr. *E. Strømø*
		kl. 8^{55}- 9^{40}	engelsk	hr. *E. Strømø*	fru *A. Ohlendorff*
		kl. 9^{50}-10^{40}	regning	fru *H. Arnt*	hr. *John Merland*
6 y	(nr. 14)	kl. 8^{00}- 8^{50}	regning	hr. *Aa. Aadal Rasmussen*	fru *E. Petersen*
		kl. 8^{55}- 9^{40}	dansk	fru *M. Hellner*	hr. *P. Langemark*
		kl. 9^{50}-10^{40}	historie	hr. *J. Berg Hansen*	hr. *B. Jagd Jensen*
7 u	(nr. 33)	kl. 8^{00}- 8^{50}	dansk	hr. *B. Jagd Jensen*	hr. *J. Berg Hansen*
		kl. 8^{55}- 9^{40}	naturlære	hr. *Høy Jørgensen*	hr. *Tage Christensen*
		kl. 9^{50}-10^{40}	regning	fru *I. Langemark*	fru *A. Ohlendorff*
7 v	(nr. 21)	kl. 8^{00}- 8^{50}	dansk	fru *M. Rattenborg*	hr. *E. Kokhauge*
		kl. 8^{55}- 9^{40}	regning	fru *E. Petersen*	fru *I. Langemark*
		kl. 9^{50}-10^{40}	historie	fru *M. Rattenborg*	hr. *Aa. Aadal Rasmussen*
7 y	(nr. 32)	kl. 8^{00}- 8^{50}	dansk	fru *J. Brandt*	hr. *H. Eriksen*
		kl. 8^{55}- 9^{40}	biologi	fru *J. Brandt*	hr. *B. Jagd Jensen*
		kl. 9^{50}-10^{40}	regning	fru *E. Helms*	fru *S. Kjær Hansen*
I	(nr. F2)	kl. 8^{00}- 8^{50}	naturlære	hr. *Villy Jensen*	hr. *P. Hornung*

Bryggervangens skole, 1969. *Verner Petersen.*

J. D. QVIST & KOMP. AKTS.