Danskernes Historie Online
Danske Slægtsforskeres Bibliotek

Dette værk er downloadet fra Danskernes Historie Online

Danskernes Historie Online er Danmarks største digitaliseringsprojekt af litteratur inden for emner som personalhistorie, lokalhistorie og slægtsforskning. Biblioteket hører under den almennyttige forening Danske Slægtsforskere. Vi bevarer vores fælles kulturarv, digitaliserer den og stiller den til rådighed for alle interesserede.

Støt Danskernes Historie Online - Bliv sponsor
Som sponsor i biblioteket opnår du en række fordele. Læs mere om fordele og sponsorat her: https://slaegtsbibliotek.dk/sponsorat

Ophavsret
Biblioteket indeholder værker både med og uden ophavsret. For værker, som er omfattet af ophavsret, må PDF-filen kun benyttes til personligt brug.

Links
Slægtsforskernes Bibliotek: https://slaegtsbibliotek.dk
Danske Slægtsforskere: https://slaegt.dk

BIRKERØD KOSTSKOLE

1910—11

49

TELEFON
BIRKERØD 29

MEDDELELSER

OM

BIRKERØD KOSTSKOLE

OG

HØJERE ALMENSKOLE

1910—1911

VED

H. CHR. ENGELSEN OG AAGE MANTZIUS,
CAND. THEOL. CAND. MAG.
SKOLENS BESTYRERE

KØBENHAVN
ENGELSEN & SCHRØDER
1911

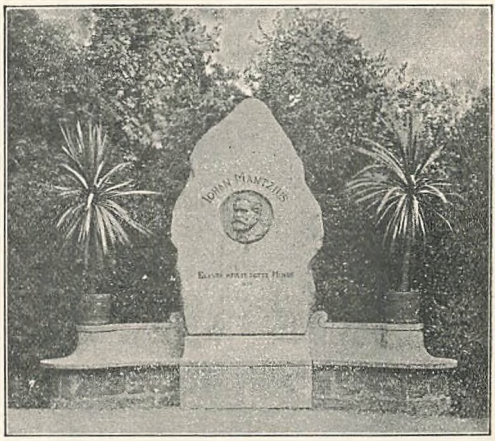
IOHAN MANTZIUS

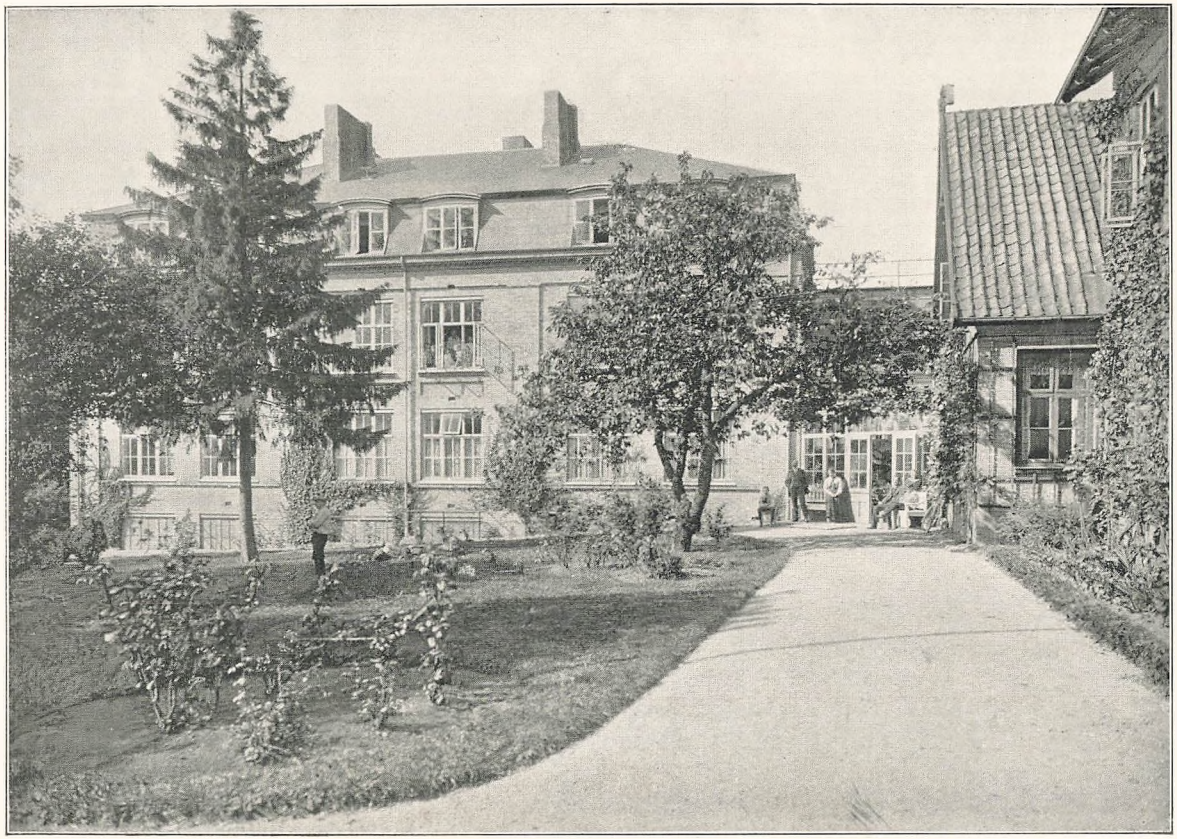

Den nye Skolebygning.

Birkerød Kostskole og højere Almenskole bestaar, som Navnet angiver, af to, nøje forenede, Afdelinger: Kostskolen, hvor Eleverne har Ophold i Bestyrernes eller de gifte Læreres Hjem, og den højere Almenskole, hvor de undervises sammen med de skolesøgende.

Skolen har siden 1884 haft Dimissionsret og forbereder til Mellemskoleeksamen, Realeksamen og Studentereksamen (nysproglig og matematisk-naturvidenskabelig Linie).

Birkerød Kostskole, som er Landets ældste, private Kostskole, oprettedes 1868.

Den Idé, som førte til Skolens Oprettelse, og som har været den bærende i dens Udvikling gennem Aarene, er Tanken om at forene Skole og Hjem i eet; de tidligste Programmer begynder alle med Ordene: „Vort Hus er i alt væsentlig indrettet som en Families med mange Børn“ — og denne Tradition er det, vi stadig søger at opretholde: Alle Maaltider er fælles for Bestyrerne og de paa Skolen boende Lærere og Elever; vore Dagligstuer er ogsaa Elevernes, og de staar til enhver Tid aabne for dem, naar de ikke er optagne af deres Skolearbejde eller paa anden Vis beskæftigede. Der gives Eleverne Adgang til at høre gode Foredrag og Oplæsninger og til andre sunde Fornøjelser. Gennem Sløjd og forskellige Arter af Idræt sørges der for, at den legemlige Udvikling ikke tilsidesættes for den aandelige. Det daglige Liv paa Skolen foregaar efter en fast inddelt Timeplan; Lektielæsningen foregaar under Tilsyn af Bestyrerne og de paa Skolen boende Lærere.

Skolen optager som skolesøgende Elever baade Drenge og Piger, der deltager i den daglige Undervisning fra 9—3 og

ligeledes har Adgang til Deltagelse i de sportslige Øvelser uden for Skoletiden. Skolegangen er i enhver Henseende ens for dem og Pensionatseleverne. Til de større og mindre Festligheder, som afholdes i Skolens Festsal, er alle Skolens Elever med deres Forældre og Søskende velkomne.

Togforbindelsen passer godt for de tilrejsende Elever; Tog ankommer Nord- og Sydfra ved Skoletidens Begyndelse og afgaar Syd- og Nordpaa henholdsvis 12 Min. og ca. $^1/_2$ Time efter endt Skoletid.

I nær Tilslutning til Skolen virker Frk. Johanne Krohn's Børnehave. Foruden de almindelige Børnehavefag lærer Eleverne hos Frk. K. at læse og skrive, saaledes at de ved Udgangen af Børnehaven kan optages i Skolens første Forberedelsesklasse (3die Fb.).

UNDERVISNINGEN.

DE I AARETS LØB LÆSTE PENSA.

Dansk.

III Gymn. (Hr. Mantzius). Rønnings Litteraturhistorie fra Rationalismen til vore Dage. Litteraturlæsning: Holberg: Det lykkelige Skibbrud, Øhlenschläger: St. Hansaftensspil. Bjørnson: Over Evne I. I. P. Jacobsen: Mogens, samt c. 160 Sider af Agerskov og Rørdam: Dansk Litteratur efter 1800. Sproghistorie: Bertelsens sproghist. Lb. S. 24—27, 29—36, 38—39, 61—63, 68—71, 74—77, 80—83, 85—91, 98—108. Sammes oldn. Lb. S. 1—11, 38—43 repeteret fra ifjor. Svensk: Agerskov og Nørregaards Lb. S. 11—20, 32—49, 74—80, 86—95, 107—11, 134—38, 139—149. Desuden kursorisk læst S. 21—31. Stile: 1. Fredssagen. 2. Bastillen. 3. »Kundskab er Magt.« 4. Napoleons Stigen og Fald. 5. Gør Rede for Indholdet af en af Øhlenschlägers romantiske Ungdomsdigtninge. 6. De forskellige Former, under hvilke man lægger Sorg for Dagen. 7. Frankrig under Krigen 1870—71. 8. Om Fagforeningsbevægelsen. 9. Om Hugo's »Hermani«. 10. Hvorfor jeg gerne vil være Student. 11. Bismarck. 12. »Det sønderjydske Spørgsmaal« i statsretslig og i national Belysning.

II Gymn. (Hr. Thilo). Rønnings Litteraturhistorie indtil Aar 1800. Litteraturprøver efter forskellige Haandbøger. Sproghistorie: Bertelsens sproghist. Lb. S. 7—8, 21—39, 62—77, 85—95. Sammes oldn. Lb. S. 1—11, 13—24, 38—47. Svensk:

Agerskov og Nørregaards Lb. c. 200 Sider. 1 Stil omtrent hver Uge.

I Gymn. (Hr. Mantzius). Sammen med Realklassen: Holberg: Julestue, samt de Litteraturprøver efter Agerskov og Rørdams Lb. for Realklassen, som opgives til Realeksamen. Til Læsningen har været knyttet Gennemgang af Forfatternes Liv paa Grundlag af H. Bæk: Danske Digtere, hvilken Bog ogsaa har været benyttet til Øvelse i mundtlig Fremstilling i Foredragsform af litteraturhist. Emner. Een ugentlig Særtime har været benyttet til Læsning af Svensk og til Foredrag over selvvalgte Emner. I Svensk er læst ca. 100 Sider af Agerskov og Nørregaards Lb.

Realklassen. (Hr. Mantzius). Som I. Gym. — Een ugentlig Særtime anvendt til Analyse med Benyttelse af H. Bæk: 50 §§. 1 Stil om Ugen.

IV M. (Hr. Thilo). Til Oplæsning og sproglige Øvelser er benyttet Agerskov og Rørdams Lb. f. Mlkl. o. a. Bøger. Desuden læst: Øhlenschlägers Palnatoke. Blicher: Præsten i Vejlby. Svensk: P. Christensens Lb. S. 49—56, 80—84. Eksamenspensumet repeteret. 1 Stil om Ugen.

III M. (Frk. Troensegaard). Oplæsning og Analyse efter Agerskov og Rørdams Lb. for Mlkl. — H. Bæk: 50 §§. 1 Stil om Ugen. Nogle Diktatøvelser. Smaastykker af forsk. Forf. (C. Ewald, Hauch, Goldschmidt, Wessel, Blicher, Ingemann, Pal.-Müller, Poul Møller) læst op af Eleverne. Grundtræk af den nordiske Mytologi.

II M. (Frk. Troensegaard). F. Christensens Lb. f. 2. Mellemskolekl. benyttet til Oplæsning, Genfortælling og Analyse. H. Bæk: 50 §§, indtil Verbernes Bøjning. 2 Stile ugentlig, deraf 1 Diktat, ellers Genfortælling og frie Stile.

I M. (Fru Jürgensen). Børnenes danske Lb. IV. Oplæsning og Samtale om det læste. Nogle Vers lært udenad. Sætnings-

analyse, de vigtigste Ordklasser gennemgaaede paa Grundlag af H. Bæk: 50 §§. 2 Stil om Ugen, een Diktat og een Genfortælling ell. lettere Fristil.

5. F. (Frk. Troensegaard). Børnenes danske Lb. III. Enkelte Digte lært udenad. De vigtigste Ordklasser og Sætningsled. Een Hjemmestil og tre Skolestile om Ugen. Mogensen og Halle III. Genfortælling og Samtale om det læste.

4. F. (Hr. Mortensen). Børnenes danske Lb. II. Oplæsning, Genfortælling, Samtale om det læste. Begyndelsesgrundene i Grammatik. Diktater og enkelte andre Stile, dels hjemme dels paa Skolen.

3. F. (Fru Jürgensen). Børnenes danske Lb. I. Afskrift og Diktat. Enkelte Vers lært udenad.

Engelsk.

III Gymn. ns. (Hr. Engelsen). Thackeray: Becky Sharp. Seeley: Expansion of England S. 80—126. Kipling: Plain tales from the Hills S. 1—47, 108—114, 128—134, 174—179, 252—259. The Arnold Prose Books (Charles Lamb) S. 36—47. Klapperich: Lese- und Realienbuch S. 166—171, 180—198, 277—287. Byron: The Prisoner of Chillon and selections S. 1—15, 26—38, 43—45. Tennyson: Enoch Arden and lyrical poems S. 1—31, 37—49, 69—77. The Laureate Poetry Books VIII (Tennyson) 7—28, 30—33, 41—44. Litteraturhistorie efter Ad. Hansen. Stiløvelse efter Ad. Hansen, Stk. 109—120. Samfundslære efter The citizen Reader. Skriftlige Øvelser i en ugl. Time under Vejledning af Mr. Worster, som ligeledes har gennemgaaet nogle af den engelske Litteraturs Hovedforf. i Foredragsform for Eleverne.

III Gymn. mn. (Hr. Hein). W. W. Jacobs: The Lady of the Barge. Anthony Hope: The Dolly Dialogues S. 1—34. Wilfrid C. Thorley: A Primer of English for Foreign Students er brugt til Taleøvelser; læst 140 Sider.

II Gymn. ns. (Hr. Hein). Shakespeare: Macbeth med Indledning og Kommentar af N. Bøgholm og Otto Madsen.
Tennyson: Enoch Arden; Engelske Digtere (Tennyson. Browning. Morris) efter Adolf Hansens Udgave S. 1—90.
W. W. Jacobs: The Lady of the Barge S. 79—103.
Brekke og Western: Udvalg af Engelske Forfattere (anden Udg. 1908) S. 68—138, 139—176, 176—188, 191—227.
Ad. Hansen: Engelske Stiløvelser Stk. 34—90. 102—104, 107—108.
Samfundslære efter Dr. Aug. Western, Omrids af engelske Institutioner. Johannes Magnussen: Praktisk Engelsk Grammatik.

II Gymn. mn. (Hr. Engelsen). Anthony Hope: The Dolly Dialogues S. 5—33; 50—60. Jerome K. Jerome: Novel Notes.

I Gymn. ns. (Hr. Engelsen). Conan Doyle: The exploits of Brigadier Gerard S. 3—62 (120 NS.). Jack London: White Fang S. 1—123. Sims: Memoirs of a mother-in-lav S. 30—101 (130 NS.). Adolf Hansen: Eng. Stiløvelser Stk. 1—50. Stil: Diktat, Genfortælling og Oversættelse (1 Gang ugl.). Mr. Worster har siden Jul i 2 ugl. Timer gennemgaaet The citizen Reader med Klassen.

I Gymn. mn. (Mr. Worster). Sammen med Realklassen: O. Jespersen: Engelsk Læsning, »Treasure Island« S. 7—104. Johs. Magnussen: Kortf. eng. Grammatik S. 4—41.

Realklassen. (Mr. Worster). Se ovf. Desuden Eden Phillpots: The human Boy S. 5—28, 40—51. J. Magnussen og Ad. Hansen: Eng. Læsestykker.

IV M. (Hr. Engelsen). Otto Jespersen: Eng. Læsestykker med Øvelser S. 1—20, 25—78, 104—113, 125—139. Diktatstile. I een ugl. Time har Mr. Worster gennemgaaet Pitman: New era geography Reader S. 32—96 med Regnar Knudsens Glossar.

III M. (Hr. Hein). Robin Hood, udg. af L. Chisholm, hele Bogen. Robinson Crusoe, samme Udg., hele Bogen. Pitman: New era geography Reader S. 1—35, 93—96, 62—112. Regnar Knudsens Glossar og Grammatik benyttet. Stile skrevne paa Skolen, og siden Jul een ugl. Hjemmestil.

II M. (Fru Jürgensen). Werner og Brahde: Lærebog i Engelsk; læst, oversat, genfortalt og tilbageoversat I. Del S. 1—30. Stead: Books for the Bairns VII, tre af Historierne læste og genfortalte. Een Stil om Ugen, lette Diktater og Sætninger til Indøvelse af Grammatikken.

I M. (Hr. Hein). Otto Jespersen: Engelsk Begynderbog læst og repeteret, tillige er læst Nursery Tales (i Books for the Bairns).

Tysk.

III Gymn. ns. (Frk. Glud). Statarisk: Lessing: Minna v. Barnhelm. Ingerslev og Vibæk: Deutschland II S. 1—14, 70—87, 95—130. Knauffs Digtsamling S. 111—114, 120—129, 137—143. Kursorisk: Zahn: Die Helden des Alltags. Deutschland II S. 51—66, 130—132, 160—175, 233—253. Treitschkes Essays: Heinrich v. Kleist. Taleøvelse over Deutschland II S. 160—175, 230—253 og Zahn: Die Helden des Alltags. Mundtlig Gennemgang af Litteraturen fra dens Begyndelse til den nyere Tid med særligt Henblik paa Klassikerne og Romantikken. 1 Stil om Ugen efter Kapers Stiløvelse for de h. Klasser. Kapers Sproglære. Repetition af Eksamenspensa.

II Gymn. ns. (Frk. Glud). Statarisk: Schillers Wilh. Tell. Ingerslev og Vibæk: Deutschland II S. 1—14, 51—66, 104—132, 156—160 (80 NS.). Kursorisk: Kaper: Auf rauhen Pfaden (90 NS.). Knauffs Digtsamling: Digte af Goethe og Schiller. Litteraturen mundtlig gennemgaaet fra dens Begyndelse til c. 1800. Kapers Stiløvelser f. Mlkl., dels mundtligt dels skriftligt, c. 24 Stile i Aarets Løb. Kapers Sproglære for de øverste Klasser.

I Gymn. ns. (Frk. Glud). Ingerslev og Vibæk: Tysk Lb. f .Realklassen S. 1—35, 42—61, 65—81, 83—133, 137—141, 147—149, 152—158 (141 NS.).
Kursorisk: Kaper: Auf rauhen Pfaden. Taleøvelse paa Grundl. af sidstnævnte Bog og Læsebogen S. 184—199. Vibæk: Tysk Sproglære f. Gymnasiet. Ingerslevs og Vibæks Stiløvelser f. Gymn. benyttet som Retroversion.

Realklassen. (Frk. Glud). Ingerslev og Vibæk: Tysk Lb. for Realklassen. S. 1—35, 42—61, 65—81, 83—113. 132—141, 147—149, 152—158. 184—199.
Kursorisk: Kaper: Auf rauhen Pfaden. Taleøvelser paa Grundlag af sidstnævnte Bog og Læsebogen S. 184—199. Vibæk: Tysk Sproglære for Mellemskolen. Kaper: Tysk Stiløvelse for Begyndere.

IV M. (Frk. Glud). Ingerslev og Vibæk: Tysk Lb. for Mlsk. S. 191—223, 111—131, 83—85, 86—93. Kapers Stiløvelse f. Begyndere. Vibæk: Gramm. f. Mlsk. Reinckes Taleøvelser S. 59—90. 1 Stil c. hver 14. Dag.

III M. (Fru Jürgensen). Sarauw: Tysk Lb. II S. 5—20, 45—54, 71—81. Reincke: Tyske Taleøvelser, 8 Smaafortællinger læst og genfortalt. Reincke: Tysk Grammatik (Verber, Brug af Kasus, Præpositioner). Enkelte Digte lært udenad. En Stil om Ugen.

II M. (Frk. Glud). Sarauw: Tysk Begynderbog. Grammatik (mundtlig): det vigtigste af Formlæren. Taleøvelse paa Grundlag af Læsebogen. Siden Jul een Stil om Ugen.

Fransk.

III Gymn. (Hr. Mantzius). Bruno: Le tour de la France (fortsat fra forrige Aar). Glahn: Lectures variées VI. Hugo Hernani. D'Herisson: Journal d'un officier d'ordonnance. O. Nielsens Formlære.

II Gymn. (Hr. Mantzius). Erckman-Chatrian: Waterloo. Henr. Madsen: Mod. fr. Forff. Molière: Le malade imaginaire. O. Nielsens Formlære.

I Gymn. og Realkl. (Hr. Thilo). Bødtker og Høst: Fransk Læsebog: Elementarøvelserne og S. 63—112, 117—120. Det vigtigste af Formlæren.

Latin.

III Gymn. ns. (Hr. Thilo). Repeteret Eksamenspensumet. Som nyt læst: Frater Leo, Homilia. Grammatikken gennemgaaet.

II Gymn. ns. (Hr. Thilo). Cicero pro Roscio § 15—29, 39—43, 52—61, 73—78. Id. in Catilinam I. Gertz: Middelalderlige Forf. S. 44—60. Formlæren efter Linderstrøm-Lang. Syntax og Realia i Forb. med Teksterne.

I Gymn. ns. (Hr. Thilo). Mikkelsens lat. Lb.: Narratiunculæ. Cæsar: Gallerkrigen II, 1—16; V, 24—58. Formlæren efter Linderstrøm-Lang.

IV M. (Hr. Thilo). Mikkelsens lat. Lb.: Elementarøvelser og Stykket »de bellis punicis liber«.

Oldtidskundskab.

(Hr. Mantzius).

III Gymn. Eksamenspensumet repeteret. Desuden læst: Apologien og Plautus: Menæchmi.

II Gymn. Herodot, ved Hude, Hefte, II, 34 Sider. Iliaden I, XXII, VI. Østerbergs Mytologi.

I Gymn. Odysséen: I, VI, IX; Iliaden I, XXII. Østerbergs Mytologi.

Historie.

III Gymn. (Hr. Hein). P. Munch: Verdenshistorie II. Læst og repeteret S. 195—530. Som Tillæg i St. f. Periode P. Munch Verdenshist. II S. 147—273 (Roms Historie). Ottosen: Nordens Hist. fra Fr. IV, Bogen ud. P. Munch: Samfundskundskab S. 1—70, 124—166.

II Gymn. (Hr. Hein). P. Munch: Verdenshist. I og II fra Middelalderens Slutning til Oplysningstiden. Ottosen: Nordens Hist. S. 1—173.

I Gymn. (Hr. Hein). P. Munch: Verdenshistorien I fra Oldtiden til Middelalderens Slutningstid. Joh. Ottosen: Nordens Historie til Kristian I.

Realklassen. (Hr. Hein). H. L. Møller: Danmarks Historie fra 1848 til Nutiden. P. Munch: Verdenshist. Perioder: Fra Februarrevolutionen til vore Dage.

IV M. (Hr. Engelsen). Gjerløffs Lb. I S. 165—182, II.

III M. (Hr. Thilo). Gjerløffs Lb. I og II. Verdenshistorie fra Luther til den franske Revolution. Nordens Historie fra 1660 til 1797.

II M. (Hr. Engelsen).	Gjerløffs Lb. I. Nordens Historie til Reformationen.
I M. (Hr. Hein).	Gjerløffs Lb. I: Fra Folkevandringen til Pavemagtens Højdepunkt (48—69) og Nordens Historie, Oldtiden til Reformationen (85—129).
5. Fb. (Hr. Mantzius).	Joh. Ottosen: Børnenes Verdenshistorie forfra til Folkevandringen.
4. Fb. (Fru Jürgensen).	Joh. Ottosen: Børnenes Fædrelandshistorie fra Ansgar til de oldenborgske Konger.
3. Fb. (Frk. Troensegaard).	Sagnhistorie og Gudelære mundtligt gennemgaaet.

Religion.

III Gymn. (Pastor Engel).	I Foredrag gennemgaaet: I. Alm. Missionshistorie. II. Danmarks Hedningemission, spec. det danske Missionsselskab. III. Enkelte Missionsskikkelser.
II Gymn. (Pastor Engel).	Danmarks Kirkehistorie efter Reformationen, særlig d. 19. Aarh.s Kirkeliv, gennemgaaet i Foredrag.
I Gymn. og Realklassen. (Hr. Hejlesen).	Kirkens Historie i det 19. Aarhundrede. Emner af aktuel Art og i Slutningen af Skoleaaret de assyriske Udgravninger og deres Betydning for Israels Historie.
IV M. (Hr. Hejlesen).	Udvalgte Stykker af Evangelierne og Brevene til Korinth. Desuden har vi behandlet enkelte Emner vedrørende Kirkens Liv i d. 19. Aarhundrede (derblandt ogsaa lidt Missionshistorie).
III M. (Hr. Hejlesen).	Martensen og Paullis Bibelhist.: Den nye Pagt. Apostlenes Gerninger læst op og forklarede. Desuden gennemgaaet og læst Alterets og Daabens Sakramenter, Trosbekendelsen og nogle Salmer.

II M. (Hr. Hejlesen).	Brodthagen og Jørgensen: Bibelhistorie f. Mlsk.: Det gl. Testamente. Lehmanns Bibelbog benyttet til Oplæsning i Timerne. Trosbekendelsen og de 10 Bud. C. 15 Salmer og bibelske Sange.
I M. (Hr. Hejlesen).	Brodthagen og Jørgensen: Bibelhist. f. Mlsk.: Det nye Testamente indtil Apostlernes Gerninger. Fadervor, de 10 Bud og Trosartiklerne. Nogle Salmer.
5. F. (Hr. Hejlesen).	Brodthagen og Jørgensen: Bibelhist. f. Mlsk.: Det gl. Testamente (med Forbigaaelse af ganske enkelte Stykker). Ved Læsningen af Lovgivningen paa Sinai omtalte vi nærmere de 10 Bud. Fadervor og nogle Salmer.
4. F. (Hr. Hejlesen).	Brodthagen og Jørgensen: Bibelhist. f. Mlsk.: Det gl. Testamente, første Gang uden Læsebog, ved Repetitionen delvis Benyttelse af denne. Fadervor og nogle Salmer.
3. F. (Fru Jürgensen).	Den gl. Pagts Fortællinger mundtlig, nogle lette Salmer.

Geografi.

Realklassen (Hr. Scheller).	C. C. Christensen: Geografi for Realkl. læst og repeteret.
IV M. (Hr. Scheller).	C. C. Christensen: Geografi f. Mlsk. II. Læst og repeteret: Danmark, Norge, Sverrig og Amerika.
III M. (Hr. Scheller).	Samme Bog som IV. M. Læst og repeteret II. Del forfra til Amerika.
II M. (Hr. Scheller).	Samme Bog som III. M. Læst og repeteret: Østerrig-Ungarn, Sydeuropa og Asien.
I M. (Hr. Mortensen).	Samme Bog som II. M. Læst og repeteret I. Del forfra til Østerrig-Ungarn.

5. F. (Fru Jürgensen). Christensen: Lille Geografi: Rusland, Tyskland, Holland-Belgien, England, Frankrig og Alperne.

4. F. (Frk. Glud). Samme Bog som 5. F.: Danmark, Norge, Sverrig, Rusland, Tyskland. Christensen og Krogsgaards Atlas. Verdensdele og Verdenshave gennemgaaet v. Hjælp af Globus.

3. F. (Frk. Glud). Christensen og Clemmensen: Hjemstavnslære. Læst og repeteret Danmark med Bilande.

Naturhistorie.

Realklassen. (Hr. Scheller). Balslev og Andersen: Zool. f. Realklassen. Balslev og Simonsen: Botanik f. Realkl., begge Bøger læste og repeterede. E. Trydes Flora benyttet.

IV M. (Hr. Scheller). Balslev og Andersen: Zoologi f. Mlsk. Læst og repeteret: Menneskets Naturhist. i Forbindelse med Sundhedslære. Bløddyr og Straaledyr. Balslev og Simonsen: Botanik, Hefte IV, med udstrakt Anvendelse af levende Planter. Plantebestemmelser efter E. Trydes Flora.

III M. (Hr. Scheller). Balslev og Andersen: Zoologi f. Mlsk. II., læst og repeteret forfra til Pighuderne. Balslev og Simonsen: Botanik f. Mlsk., Hefte III læst og repeteret.

II M. (Hr. Scheller). Balslev og Andersen: Zoologi f. Mlsk., Hefte II læst og repeteret.

I M. (Hr. Scheller). Balslev og Andersen: Zoologi f. Mlsk., læst og repeteret I. Del til Klatrefuglene. Balslev og Simonsen: Botanik f. Mlsk., læst og repeteret Hefte I.

5. F. (Frk. Troensegaard). Balslev: Lærebog for Børn, læst fra Krybdyr, Bogen ud. Mundtlig gennemgaaet nogle Planter, hørende til de forsk. Aarstider.

4. F. (Frk. Troensegaard). Uden Bog efter Præparater og Billeder gennemgaaet de vigtigste Typer af Pattedyr og Fugle.

Matematik og Regning.

III Gymn. mn. (Inspektør Hrolv). Læst og repeteret: Jul. Petersen: Analytisk Geometri. Samme: Stereometri, §§ 47—68, 95—101. Samme: Aritmetik og Algebra, §§ 15—39. S. A. Christensen: Vejledning i Projektionstegning.

III Gymn. ns. (Hr. Larsen). Læst og repeteret: Bonnesen: Matematik for de sproglige Gymnasier, fra Side 122 Bogen ud. Desuden er det til Eksamen anordnede Pensum gennemgaaet.

II Gymn. mn. (Hr. Larsen). C. Hansen: Lb. i analytisk Plangeometri. Samme: Tillæg i Aritmetik og Algebra for Gymnasiets mn. Retning. Samme: Lb. i Differential- og Integralregning. Jul. Petersen: Lærebog i Stereometri.

II Gymn. ns. (Inspektør Hrolv). Læst og repeteret Jul. Petersens Geometri (ved C. Hansen).

I Gymn. mn. (Inspektør Hrolv). C. Hansen: Lærebog i Plangeometri, Lb. i Aritmetik og Lb. i Trigonometri. 6 Opgaver ugentlig.

I Gymn. ns. (Hr. Hansen). Bonnesen: Matematik, S. 36—72.

Realklassen. (Inspektør Hrolv). Foldberg: Regning og Algebra for Realklassen. 4 Opgaver ugentlig.

IV M. (Hr. Larsen). Jul. Petersen: Aritmetik f. Mlsk., fra S. 60 (Proportioner) — Bogen ud. Foldberg: Geometri f. Mlsk., fra S. 56 (Fladeindhold) — Bogen ud. Alb. Svendsen: Regnebog f. Mlsk. III.

III M (Inspektør Hrolv). Foldberg: Geometri f. Mlsk., læst og repeteret til § 115 (Ensvinklede Trekanter). Jul. Petersen:

Aritmetik f. Mlsk.: Addition, Subtraktion, Multiplikation, Division, Potens og Ligninger. Alb. Svendsen: Regnebog f. Mlsk. II.

II M. (Hr. Hansen). Foldberg: Elementær Plangeometri, forfra til Trekanter. Jul. Petersen: Aritmetik f. Mlsk. (Addition, Subtraktion og Multiplikation. Alb. Svendsen: Regnebog f. Mlsk. I, fra Side 68 Bogen ud, og II (Procentregning).

I M. (Hr. Hansen). Alb. Svendsens Regnebog I, Brøk og Decimalbrøk.

5. F. (Hr. Hansen). Wilster: Regnebog f. Barneskolen, Hefte 4.

4. F. (Hr. Hansen). Wilster: Regnebog f. Barneskolen, Hefte 2 og 3 indtil S. 25. Addition, Subtraktion, Multiplikation og Division er indøvet i Tavleregning.

3. F. (Hr. Mortensen). Tælleøvelser, Indøvelse i de 4 Regningsarter med 2-cifrede Tal. Til mundtlig Regning er brugt Wilsters Regnebog f. Barneskolen I og II til Side 25.

Naturlære.

Realklassen. (Hr. Larsen). Sundorph: Fysik f. Realklassen II og III (Elektricitet og Himmellegemer) læst og repeteret.

IV M. (Hr. Larsen). Ellinger: Lb. i Fysik f. Mlsk. S. 154— Bogen ud. Jul. Petersen: Kemi f. Mlsk. S. 37—60.

III M. (Inspektør Hrolv). Ellinger: Fysik f. Mlsk.: Mekanik II og III. Rasmussen og Simonsen: Uorganisk Kemi, § 1—43 (Syrer).

II M. (Hr. Hansen). Ellinger: Fysik f. Mlsk., S. 24—72, 105—116, læst og repeteret.

I M. (Hr. Hansen). Ellinger: Fysik f. Mlsk.,S. 1—15, 85—105, 116—128, læst og repeteret.

Naturfag i Gymnasiet.

III Gymn. ns. Geografi og Naturhistorie (Hr. Scheller): Heegaard og Vahl: Naturkundskab f. Gym.s sp. Linier I S. 169—241, II S. 92—118. (Sansefysiologien). Naturlære (Hr. Larsen): Samme Bog I, S. 1—165.

III Gymn. mn. Geografi (Hr. Scheller) Vahl: Geografi f. Gymn.s mat. Linie, læst S. 177— Bogen ud, repeteret hele Bogen. Naturhistorie (Hr. Scheller): Krogh: Lb. i Menneskets Fysiologi for Gymn.s mn. Linie, læst og repeteret Sansefysiologien. Naturlære (Hr. Larsen): Barmwater: Lb. i Optik, Grundtræk af Astronomien og Lb. i Varme. Desuden 15 fysiske Øvelser efter Christensen og Sundorph: Praktiske Øvelser i Fysik f. Gymnasiet. Kemi (Hr. Larsen) Jul. Petersens Kemi f. Gymnasiet, læst og repeteret S. 87— Bogen ud.

II Gymn. ns. Naturhistorie (Hr. Scheller) Krogh: Kortf. Lb. i Fysiologi for Gymn.s ns Linie, læst og repeteret til Sansefysiologien. Naturlære (Hr. Scheller): Læst og repeteret Heegaards Astronomi forfra til S. 27.

II Gymn. mn. Naturhistorie og Geografi (Hr. Scheller): Krogh: Kortf. Lb. i Fysiologi for Gymn.s mn. Linie, læst og repeteret forfra til Sansefysiologien. Kruuse: Kortf. Celle- og Vævslære, hele Bogen læst og repeteret. Vahl: Geografi f. Gymn.s mn. Linie, S. 133—174 læst og repeteret. Naturlære (Insp. Hrolv) Ellinger: Mek. Fysik (S. 122—208). Samme: Magnetisme og Elektricitet. Jul. Petersen: Kemi (S. 59—162). Jul. Petersen og Forchhammer: Astronomi. Repeteret: Magnetisme og Elektrici-

tet samt Astronomien. Fysiske Øvelser efter Christensen og Sundorph: Nr. 1, 2, 9, 11, 16, 20, 21, 24, 27, 31, 34, 35.

I Gymn. ns. Naturkundskab (Hr. Scheller): Heegaard og Vahl: Naturkundskab f. Gymn.s ns. Linie.

I Gymn. mn. Naturkundskab, se ovf.
Naturlære (Hr. Larsen): Ellinger: Lb. i Varme og Lb. i Magnetisme og Elektricitet. Jul. Petersen: Kemi f. Gymn. S. 1—59 og 83—87.

Tegning.

(Hr. Højsgaard).

Efter Elevernes Standpunkt er der foretaget Øvelser i Afbildning af letfattelige Ting eller passende Fortegninger. Til Modeller er brugt Blade, Blomster, Brugsgenstande af forskellig Art eller udstoppede Fugle.

Skrivning.

(Hr. Hansen, Hr. Hejlesen og Hr. Mortensen).

I Mellemskolen er øvet Skønskrift og Haandskrift. Til Undervisning er benyttet M. Christensens Skrivebog Hefte 5—13. 5. F.: H. 4, 5, 6. 4. F.: H. 2, 3, 4. 3. F.: H. 1 og 2.

Haandarbejde.

(Fru Mantzius og Frk. Troensegaard).

IV og III M. (Fru Mantzius): Forskellige Haandarbejder i Hedebo og engelsk Syning. II og I M. (Fru Mantzius) Et Par Benklæder syet paa Maskine (med haandbroderede Tunger). 3, 4, 5. F. (Frk. Troensegaard): Syet et Stykke Linned uden Rynker.

Gymnastik.

(Hr. Mortensen, Hr. Højsgaard og Frk. Troensegaard).

Undervisningen foregaar paa Grundlag af Gymnastikkommissionens Haandbog. I Foraars -og Efteraarsmaanederne er der spillet Fodbold (Pigerne: Langbold). I den varmeste Tid er der øvet Svømning med Drengene. I de sidste Maaneder af Skoleaaret er der i III Gym. anvendt to Timer ugentlig til Fleuretfægtning.

Sløjd.

(Hr. Højsgaard).

IV M. — 1. F.: Der arbejdes efter en Modelrække paa 100 Numre. Desuden efter en Del Modeller i Almuestil og Drejning. Undervisningen drives som Enkeltmandsundervisning.

Sang.

(Hr. Wøllner-Gaarn).

Gymnasiet og Mellemskolen: Een-, to-, og trestemmige Sange efter Mikkelsens Sangbøger. Træffeøvelser, Tekst- og Vejrtrækningsøvelser. Forberedelsesklasserne: Eenstemmige Sange efter »Den danske Skoles Sangbog«. Øvelser i at synge rent ved Skalaer o. lign. Alle Elever undertiden samlede til tostemmig Sammensang og blandet Kor.

EKSAMENSPENSA.

Til *Studentereksamen* opgives:

Dansk: Rønnings Litteraturhist., fra Holberg— Bogen ud. Holberg: Det lykkelige Skibbrud. Øhlenschläger: St. Hansaften-Spil. J. P. Jacobsen: Mogens. Bjørnson: Over Evne I. Af Agerskov og Rørdam: Dansk Litt. efter 1800, S. 22—37, 73—78, 86, 99, 105, 122—26, 161—62, 185—86, 192—97, 213—17, 228—32, 233—39, 247—57, 279—81, 286—95, 295—311, 321—29, 374—89, 400—403, 416—21, 451—58, 465—75, 481—85, 488—90, 536—46. Bertelsens oldn. Lb. S. 1—11, 38—43. Bertelsens sproghist. Lb. S. 7—8, 21—27, 31—34, 62—63, 69—70, 74—77, 99—103. Agerskov og Nørregaard: Svensk Lb. S. 11—20, 39—49, 86—95, 136—38, 141—49. (38 S. = 60N.-S.).

Engelsk: ns. Linie: Klapperich: Lese- und Realienbuch, S. 106—111, 166—171, 180—198, 277—287, Thackeray: Becky Sharp, S. 1—91. Shakespeare: Julius Cæsar III. Akt. Ad. Hansen: Engelske Digtere, S. 2—13, 28—35, 45—50.

mn. Linie: W. W. Jacobs: The Lady of the Barge, S. 204—287. Anthony Hope: The Dolly Dialogues, S. 5—23.

Tysk: Schiller: Wallensteins Tod, Akt. III. Deutschland II, S. 95—112, 126—130. Af Knauff's Digtsamling: S. 111—114, 125—128, 137—143.

Latin: Caesar: De bello Gallico IV, V 24—38. Cicero: Pro Roscio: § 15—29, 39—43, 52—55, 58—61, 70—78. In Catilinam III. Middelalderlatin: Frater Leo, Homilio, Matthæus Westros.

Historie: Verdenshist. 1789— Nutiden. Nordens Historie 1770— Nutiden. Samfundslære: det anordnede Pensum. Tillæg: Roms Historie fra Byens Grundlæggelse til Aar 476 e. Chr.

Oldtidskundskab: Iliaden VI, XXII. Odysséen: VI, IX. Antigone. Tyrtæos, Anakreon, Menippos Rejse, Slag ved Salamis, Brudst. af Anabasis og Sokratiske Mærkværdigheder. Apologien (Ialt 102 S. Poesi, 103 S. Prosa).

Naturfagene: 1. ns. Linie: Heegaard og Vahl: Naturkundskab f. Gymn.s sproglige Linier. S. 1—165.

II mn. Linie: Vahl: Geografi for Gymn.s mn. Linie hele Bogen. Barmwater: Grundtr. af Astronomien og Lærebog i Varme. 15 fysiske Øvelser efter Christensen og Sundorph's Øvelser. Jul. Petersen: Kemi f. Gymnasiet, S. 87— Bogen ud.

Matematik: I. ns. Linie: Bonnesen: S. 14—20, 23—26, 36—40, 42—49, 62—63, 72—87, 95—103, 105—113.

II. mn. Linie: Anordning af 1. Dec. 1906: 12 B I, Stk. 1, 4, 5 og 13. 12 B 4: Hovedsætninger om ret Linie og Plan, samt Stk. 5 og 6. Analytisk Plangeomerti. Trigonometri.

Til *Realeksamen* opgives:

Dansk: Holberg: Julestuen. Grundtvig: Paaskelilien. Agerskov og Rørdams Læsebog for Realkl.: 3 Folkeviser. Wessel: Smeden og Bageren. Baggesen: Passet. Blicher: De tre Helligaftener. Øhlenschläger: De tvende Kirketaarne. Andersen: Nattergalen. Ploug: Et Kys. Schandorph: En behagelig Juleaften. Drachmann: Store Bjørns Endeligt. Pontoppidan: Et Grundskud. Lie: Et Hvaljag.

Engelsk: Jespersen: Engelsk Læsning; Treasure Island til S. 104.

Tysk: Ingerslev og Vibæk: Tysk Læsebog for Realsk. S. 1—27, 42—61, 83—102.

Fransk: Bødtker og Høst: Fransk Læsebog S. 64—86, 97—112, 117—120.

Regning og Matematik: Foldberg: Regning og Algebra for Realklassen.

Naturlære: Sundorph: Fysik f. Realkl. I og III, Varmelære og Himmellegemernes Beskaffenhed.

Historie: H. L. Møller: Danmarks Historie fra 1848 til Nutiden.

Naturhistorie: Balslev og Andersen: Zoologi f. Realkl., Balslev og Andersen: Botanik f. Realkl.

Geografi: Christensen: Geografi f. Realkl. og Gymnasiet. (Østersø og Vesterhavslandene).

Til *Mellemskoleeksamen* opgives:

Dansk: Agerskov og Rørdams Læsebog S. 9—135, 180—196, 295—335. Blicher: Præsten i Vejlby. Øhlenschläger: Palnatoke.

Svensk: Christensen: Svensk Læsebog S. 5—12, 19—27, 29—37, 80—84.

Engelsk: Jespersen: Engelske Læsestykker: S. 1—10, 25—34, 41—42, 44—49, 61—65, 68—78, 104—113, 125—139.

Tysk: Ingerslev og Vibæk: Tysk Læsebog S. 83—93, 111—131, 197—213.

Historie: Gjerløff: Historisk Lærebog II. Norden 1660—Bogen ud.

Geografi: Christensen: Geografi Nr. 2, f. Mlsk., Danmark, Norge, Sverrig og Amerika.

Naturhistorie: Balslev og Andersen: Zoologi f. Mlsk., Mennesket, Bløddyr og Straaledyr. Balslev og Simonsen: Botanik for Mlsk., Hefte 4.

Naturlære: Ellinger: Lærebog i Fysik f. Mlsk., S. 154—Bogen ud. Jul. Petersen: Kemi f. Mlsk., S. 37—60.

Regning og Matematik: Alb. Svendsen: Regnebog f. Mlsk., I—III. Foldberg: Geometri f. Mlsk., S. 56— Bogen ud. Jul. Petersen: Aritmetik f. Mlsk. S. 60— Bogen ud.

Latin: Mikkelsens latinske Læsebog S. 22—30.

TIMEFORDELINGEN.

	III Gymn.		II Gymn.		I Gymn.		Real-kl.	IV M.	III M.	II M.	I M.	5 F.	4 F.	3 F.
	n. s.	m.	n. s.	m.	n. s.	m.								
Dansk	4	4	4	4	4	4	4	4	4	4	5	6	6	6
Engelsk	5	2	5	2	5	2	4	4	4	4	5			
Tysk	4		4		4		4	3	3	5				
Fransk	4	4	4	4	4	4	4							
Latin	4		4		4			4						
Historie	4	4	3	3	3	3	2	3	2	2	2	2	2	2
Religion	1	1	1	1	1	1	1	1	2	2	2	2	2	2
Geografi	} 2	} 3	} 2	} 3	} 2	} 2	2	2	2	2	2	2	2	2
Naturhistorie							2	2	2	2	2	2	2	
Naturlære		6		6		6	2	2	2	2	2			
Matematik	2	6	2	6	2	6	4	} 6(1)	} 6	} 5	} 5			
Regning												5	5	5
Tegning										1	2	2	2	
Sløjd								(2)	2(0)	2(0)	2(0)	2	2	2
Skrivning								(1)	1	1	2	4	4	4
Gymnastik	4	4	4	4	4	4	4	4	4(2)	3(2)	3(2)	3	3	3
Sang	1	1	1	1	1	1	1		1	1	1	1	1	
Oldtidskundskab	1	1	1	1	1	1								
Haandarbejde								(2)	(2)	(2)	(2)	(2)	(2)	(2)
Sum:	36	36	35	35	35	34	34	35	35	36	35	31	31	26 (Dr.)
								(33)	(33)	(35)	(34)	(33)	(33)	(28) (Pg.)

LÆRERNE OG FAGFORDELINGEN.

Skolebestyrer Engelsen:

Engelsk III Gym., nsp., I Gym., nsp., II Gym., mn. IV M	13	
Historie IV M, II M	5	
		18 Tim.

Skolebestyrer Mantzius:

Fransk II—III Gym.	8	
Dansk III Gym., I Gym., R.	9	
Oldtidskundskab I—III Gym.	3	
Historie 5. Forb.	2	
		22 Tim.

Hr. Pastor Engel:

Religion II—III Gym.	2	
		2 Tim.

Hr. Organist Wølner-Gaarn:

Sang i hele Skolen	4	
		4 Tim.

Frk. Ingeborg Glud, kgl. Translatrice:

Tysk IV M — III Gym., II M	24	
Geografi 3.—4. Forb.	4	
		28 Tim.

Hr. cand. mag. Hansen:

Matematik og Regning I gym., nsp. 4. Forb.—II M.	22	
Fysik I—II M.	4	
Skrivning 4.—5. Forb.	4	
		30 Tim.

Hr. cand. mag. Hein:

Historie I—III Gym., R., I M	14	
Engelsk III Gym., mn., II Gym., nsp., III M, I M	14	
		28 Tim.

Hr. stud. theol. Hejlesen:

Religion 4. Forb.—I Gym.	10	
Skrivning 3. Forb.	3	
		13 Tim.

Hr. Inspektør cand. mat. Hrolv:

Matematik II—III Gym., mn., II Gym., nsp., R., III M.	24	
Fysik II Gym., mn., III M	8	
		32 Tim.

Hr. Bygmester, Lærer Højsgaard:

Sløjd 3. Forb.—IV M.	8	
Tegning 4. Forb.—II M.	5	
Gymnastik 3. Forb.—II M.	9	
		22 Tim.

Fru Elise Jürgensen, eks. Lærerinde:

Dansk I M., 3. Forb.	11	
Engelsk II M.	4	
Tysk III M.	3	
Religion 3. Forb.	2	
Historie 4. Forb.	2	
Geografi 5. Forb.	2	
		24 Tim.

Hr. Magister Valdemar Larsen:

Fysik III Gym., mn., I Gym., mn., R., IV M.	16	
Matematik III Gym., nsp., II Gym., mn., IV M.	14	
		30 Tim.

Hr. eks. Lærer Mortensen:

Gymnastik III M.—III G.	11	
Dansk 4de Forb.	6	
Geografi I M.	2	
Sundhedslære I—II Gym., IV M.	2	
Skrivning I—III M., 3die Forb.	5	
Regning 3die Forb.	5	
		31 Tim.

Hr. cand. phil. Scheller:

Naturfag I—III Gym.	12	
Naturhistorie I M.—R.	10	
Geografi II M.—R.	8	
		30 Tim.

Hr. cand. mag. Thilo (Schmidt):

Latin IV M.—III Gym.	16	
Fransk I Gym., R.	4	
Dansk II Gym., IV M.	8	
Historie III M.	2	
		30 Tim.

Frk. Troensegaard, eks. Lærerinde, Inspektrice:

Dansk II—III M, 5te Forb.	14	
Naturhistorie 4.—5. Forb.	4	
Historie 3. Forb.	2	
Haandarbejde 3.—5. Forb.	2	
Gymnastik I—IV M.	4	
		26 Tim.

Mr. W. J. A. Worster:

Engelsk III M.—III Gym., R.	9	
		9 Tim.

Fru Mantzius har undervist II—IV M. i Haandarbejde.

Frk. Troensegaard er Skolens Inspektrice og fører særligt Tilsyn med Forberedelsesklasserne og med Pigerne i Mellemskolen og Gymnasiet.

AFGANGSEKSAMINERNE

afholdtes i Juni—Juli under Tilsyn af følgende af Ministeriet beskikkede Censorer:

Hr. Adjunkt Asmund (Engelsk, Dansk), Hr. Skolebestyrer, Dr. phil. E. Kaper (Tysk), Hr. Rektor Krüger (Matematik, Fysik), Hr. Overlærer Høj (Fransk), Hr. Overlærer Hans Rasmussen (Naturfag), Hr. Skolebestyrer Michael Iversen (Historie). Desuden viste Hr. Professor Friis Skolen den Ære at deltage i Censuren (Naturhistorie).

Til *Studentereksamen* indstilledes 6 Elever, som bestod med følgende Kvotient:

af den nysproglige Linie:

Else Heise	5,29.
Christian Herforth	5,29.
Poul Georg Kretz	4,86.
Peter Andreas Wolff	4,29.

af den matematisk-naturvidenskabelige Linie:

Otto Knuth	4,33.
Aage Winther	5.

De nysproglige havde ingen Prøve i Latin, Oldtidskundskab, Geografi og Naturhistorie; Matematikerne ingen Prøve i Engelsk og Oldtidskundskab.

Til *Realeksamen* indstilledes 6 Elever som bestod med følgende Kvotient:

Dan Emmerich	4.
Bertel Hansen	5,17.
Aase Johansen	5,09.
Inger Kibenich	5.
Poul Kjær	5,25.
Erik Nobel	5.

Den mundtlige Prøve omfattede følgende Fag: Dansk, Engelsk, Historie, Geografi, Fysik, Matematik og Tysk.

Til Mellemskoleeksamen indstilles 16 Elever, som alle bestod Prøven. Den mundtlige Prøve omfattede følgende Fag: Dansk, Engelsk, Tysk, Naturhistorie, Naturlære, Matematik, Latin.

BETALINGEN.

Pensionatselever.

Den aarlige Betaling erlægges kvartalsvis forud og er:

3die—4de Forb.	840 Kr.
5te Forb.—I M.	940 —
II M.—III M.	1040 —
IV M.	1060 —
I Gym. / Realklassen	1080 —
II Gym.	1100 —
III Gym.	1140 —
Eneværelse	1200 à 1400 —
Vask	42 —

Der betales særskilt for Musik- og Danseundervisning.
Udmeldelse maa ske med 2 Maaneders Varsel.

Skolesøgende.

Skolepenge pr. Maaned:

3die—4de Forb.	8 Kr.
5te—I M.	10 —
II M.	12 —
III M.	14 —
IV. M.	16 —
I Gym. / Realklassen	18 —
II Gym.	20 —
III Gym.	22 —

Desuden betaler hver skolesøgende Elev aarligt 4 Kr. i Brændselspenge og i de Klasser, hvor der tages Styrtebad efter hver Gymnastiktime, 2 Kr. i Badepenge.

Udmeldelse af skolesøgende maa ske med 1 Maaneds Varsel.

Af Søskende, som samtidig besøger Skolen, betaler kun den ældste fuldt ud, de øvrige har Moderation.

Skolesøgende Elever, som ikke indmeldes ved Skoleaarets Begyndelse, betaler 5 Kr. i Indmeldelsespenge.

For Johan Mantzius' Legat, stort 700 Kr. aarlig, er givet Moderation i Skolebetaling til 6 Elever.

Elever, som indstiller sig til en af Skolens Eksaminer, betaler 20 Kr. i Eksamensafgift + 1 Kr. til Stempelmærke. Har en Elev taget Mellemskoleeksamen her ved Skolen, betaler han (hun) kun for Stempelmærket ved Realeksamen eller ved Studentereksamen.

DET DAGLIGE SKEMA.

Om Morgenen Kl. 6½ (Sommer) eller 7 (Vinter) vækker en Lærer Eleverne.

6^{50} (7^{20})—The.
7 (7^{30})—8^{30}—Lektielæsning (»Morgeninspektion«).
9^{2} —Morgensang.
9^{12}—9^{57}—1ste Skoletime.
9^{57} —Frokost.
10^{22}—2^{40}—Skoletimer.
3 —Middag.
3^{30}—(5) 5^{15}—Friluftsøvelser (»Skovinspektion«).
(5) 5^{15}— Kaffe.
(5^{15}) 5^{30}—7^{30}—Lektielæsning (»Læseinspektion«).
7^{40} —Aftensmad.
Aftensang.

De mindre Elever gaar i Seng Kl. 9, de større Kl. 10.

TILSYNET MED LEKTIELÆSNINGEN

føres af Bestyrerne og de paa Skolen boende Lærere, Hr. cand. mag. Hein, Hr. cand. mag. Hansen, Hr. eks. Lærer Mortensen, Hr. cand. mag. Thilo og Hr. stud. theol. Hejlesen. Lektierne læses om Morgenen fra Kl. 7 (7^{30})—8^{30} under Tilsyn af den vækkende Lærer og om Eftermiddagen fra Kl. (5^{15}) 5^{30}—7^{30}. De større Elever læser paa Værelse, de mindre i Klasse. Foruden om Morgenen og om Eftermiddagen maa der ogsaa læses om Aftenen fra 9—10; der skal da være Ro paa Gange og Værelser, og Besøg hos de læsende er forbudt.

I de mindre Pensionater fører den Lærer, der har Eleverne i Huset, selv Tilsynet.

ELEVERNES UDSTYR OG TØJ.

En Elev maa ved sin Ankomst til Skolen medbringe en Jernseng med Tilbehør (3 Par Lagener, 6 Pudevaar, 6 Haandklæder), en Servante, en Spildespand, en Pose til smudsigt Tøj, et Skab med Hylder og Skuffe, en lille Reol, en Støvlehylde, Ske, Gaffel og Servietring samt 2 Par lange, hvide Benklæder til Brug ved Gymnastikundervisningen.

Alt Elevernes Tøj skal være mærket med Navn, da Skolen i modsat Fald ikke kan paatage sig Ansvaret derfor.

I Almindelighed maa Reparationer henvises til Skrædderen; Eleverne bringer selv Tøjet derhen. Smaa Reparationer udføres herhjemme af Oldfruen, af hvem det bliver efterset, om Elevernes Tøj er i ordentlig Stand. Vask kan efter Ønske besørges herfra eller i Hjemmet.

Tilsynet med Elevernes Bohave og Bøger og med Ordenen paa Værelserne føres af Bestyrerne, Fru Mantzius, Oldfruen og de paa Skolen boende Lærere.

Elevernes Klæder og Bohave er assureret.

Der findes Cykleskure paa Skolen; Eleverne maa selv sørge for at holde dem aflaasede. Skolen paatager sig intet Ansvar for de her beroende Cykler.

Elevværelse.

Elevværelse.

FRILUFTSØVELSER.

Boldklubben. Denne Klub driver med særlig Forkærlighed Fodboldsporten; desuden spilles der Kricket og Langbold i den varme Tid.

Intet andet Spil optager Eleverne som Fodbold, eller formaar paa een Gang at lægge Beslag paa saa manges udelte Interesse; og fra at have været en maaske noget voldsom Sport, hvor den fysiske Kraft spillede for stor en Rolle, er det, i det mindste som det drives her ved Skolen, blevet et Spil, der absolut er baseret paa et behændigt og udholdende Legeme, der beherskes af en hurtig og klog Omtanke, som bringer den enkelte til at gøre sit yderste, samtidig med at han paa ethvert Tidspunkt underordner sig sine Medspillere.

Derfor har Fodbold en saa fortræffelig opdragende Indflydelse paa de unge Mennesker, idet det netop udvikler de Egenskaber hos dem, som det moderne Samfund vil kræve af dem senere hen i Livet.

Spillet foregaar altid under Tilsyn af en af Lærerne som »Opmand«; al Slags utilbørlig Voldsomhed er banlyst fra Banerne, og Eleverne sætter selv en Ære i at overholde dette.

Der spilles paa to Baner, en mindre paa 1½ Td. Land lige ved Skolen, og en større paa 2 Td. Land udenfor Byen.

Klubben har deltaget i 10 Kampe: mod Østersøgades højere Almenskole, Birkerød vandt med 6—1; mod Plockross' højere Almenskole, Birkerød vandt med 4—0; mod Hørsholm Realskole, Birkerød vandt med 9—1; mod 1ste Bataillon, Birkerød tabte med 1—2; mod 1ste Bataillon, Birkerød vandt med 5—1; mod gamle Elever, Birkerød tabte med 3—4; mod Rungsted Kostskole, Birkerød vandt med 3—0; mod Malmø Läroverks Idrottförening, Birkerød vandt med 5—1; mod Birkerød Sportsforening, Skolen vandt med 10—0; mod Herlufsholms lærde Skole, Birkerød vandt med 8—2.

Medlemsantallet er ca. 70. Bestyrelsen bestaar af: Inspektør Leonh. Hrolv, Hr. Lærer Mortensen tilligemed Eleverne Harald Petersen, Aksel Schleisner og Max Nobel.

Tennisklubben tæller 50 Medlemmer. Klubben har 3 Baner. I Turneringen 1910 sejrede: Otto Knuth; Erik Nobel og Dan Emmerich. Bestyrelsen bestaar af: Inspektør Leonh. Hrolv, stud. polit. Jens Møller, Herman Treschow, Vald. Bitsch og Sigurd Petersen.

I Vintertiden drives de forskellige Arter af Idræt, som hører denne Aarstid til: Skøjte- og Skiløb, Bandy, Kælkning osv.; om Sommeren beskæftiger en Del af Drengene sig med at dyrke og anlægge Smaahaver.

AARBOG 1910—11.

7.	Juli:	Skoleaaret slutter med Translocation i Salen.
23.	August:	Det nye Skoleaar begynder.
9.	Septbr.:	Koncert af Hofpianistinde Frk. Johanne Stockmar og Fru Hanne Joakim.
17.	—	Det elektriske Lys tændes for første Gang.
22.	—	Fodboldkamp med et udvalgt Hold af 21. Bataillon fra Lejren ved Høvælte.
23.	—	Norsk Sang- og Recitationsaften af Skuespillerinden Fru Gjems Selmer og Sangerinden Frk. Tordis Gjems Selmer.
4.	Oktober:	Foredrag af Hr. Dr. phil. H. L. Møller om Sønderjylland efter 64.
9.	—	Den aarlige Fodboldkamp med gamle Elever, som efter Kampen var vore Gæster. Dagen slutter med Dans.
16.	—	Fodboldkamp i Malmø med Malmø Läroverks Idrottförening.
25.	—	Koncert af Klavervirtuosen Percy Grainger.
30.	—	Fodboldkamp med »Birkerød Sportsforening«.
31.	—	Dronningens Fødselsdag. I mindre Hold under Ledelse af en Lærer aflægges Besøg paa Frederiksborg Slot, Malerisamlingen i Nivaa, Zoologisk Have samt Skovshoved Elektricitetsværk.
6.	Novbr.:	Den aarlige Fodboldkamp med Herlufsholm.
17.	—	Forfatteren P. A. Rosenberg oplæser Beaumarchais »Barberen i Sevilla«.
3.	Decbr.:	1ste Kaffebal.
6.	—	Ingeniør Krebs holder Foredrag om Fremtidens Lufttrafik.
18.	—	Under Instruction af Skolens engelske Lærer, Mr. Worster, opfører III Gymnasieklasse Shakespear's »Julius Cæsar« paa Engelsk.
27.	Jan. 11:	Koncert af Hr. Sanglærer Brems med Assistance af Operasangerinde Frk. Hammersholt og Violinistinden Frk. Raffenberg.
11.-13.	Febr.:	Theaterforestilling i Salen. Elever fra Gymnasiet opfører Holbergs »Den pantsatte Bondedreng« og Labiche: »Frieriet eller De to generte«. Skolebestyrer Mantzius sætter Stykkerne i Scene.

12. Febr.:	Bandykamp med et Hold fra Københavns Skøjteløberforening.
6. Marts:	Foredrag af Forfatteren Hr. Aage Meyer-Benedictson om »Engelskvælde i Indien«.
17. —	var Skolens Elever og Lærere inviterede af Haandværkerforeningen til at overvære Hr. Ludvig Rosenbergs Foredrag om »en Rejse i Afrika«.
20. —	Foredrag af Hr. Redaktør Dr. Thulstrup om »Lægekunst og Sundhedsbegreber før og nu«.
25. —	2det Kaffebal.

FORSKELLIGE MEDDELELSER.

Undervisningsinspektionen: Onsdagen den 22de Februar besøgte Undervisningsinspektøren, Hr. Professor Tuxen, Skolen for at inspicere Undervisningen. Skolen har ligeledes haft Besøg af Sløjdinspektøren, Hr. Forstander Mikkelsen, og Gymnastikinspektøren, Hr. cand. theol. Knudsen.

Belysningen. Fra Begyndelsen af indeværende Skoleaar har Skolen været oplyst med elektrisk Lys fra Skovshoved Elektricitetsværk, en saavel praktisk som hygiejnisk Forbedring, der har vakt almindelig Tilfredshed.

Skolens Orkester har paa sin maanedlige Musikaften under Ledelse af Hr. Viktor Petersen spillet en Række Kompositioner, bl. a. Symfonier af Beethoven (Nr. 6), Schubert (Nr. 8) og Haydn (Nr. 30).

Musikundervisningen foregaar uden for Skoletiden. Frk. Scheller og Fru Hanne Joakim har undervist i Klaverspil, Hr. Viktor Petersen i Violinspil. Eleverne har deres bestemte Øvetider.

Danseundervisningen. I Vinterens Løb har der paa Skolen været afholdt et 6 Maaneders Dansekursus under Ledelse af Frk. Stella Dahl.

Et Hold af Skolens Elever (I—II Gym.) deltager i Idrætsstævnet i Aalborg d. 12.—13. Maj, saavel i Gymnastikopvisningen som i Fodboldspillet, under Ledelse af henholdsvis Hr. Gymnastiklærer Mortensen og Hr. Insp. Hrolv.

Klithuset.

Klithuset. I Liseleje pr. Frederiksværk ejer Skolen en lille Villa med 3 Værelser og Køkken. I Sommermaanederne, naar Vejret tillader det, foretages under en af Bestyrernes eller en Lærers Ledelse Udflugter dertil pr. Bane eller Cykle. I Villaen er indrettet Sovesteder for en halv Snes Personer, saa at Deltagerne i Turen kan overnatte derude.

Ved Udgangen af forrige Skoleaar forlod Hr. Gymnasielærer H. Haase Skolen, efter i en længere Aarrække at have virket ved denne, for at overtage et Adjunktembede i Randers. Vi bringer Hr. Haase Skolens Tak for hans ihærdige og dygtige Arbejde i Skolens Tjeneste og ønsker ham en lykkelig Fremtid i hans nye Stilling.

Biblioteket er ordnet i to Afdelinger, den ene for mindre, den anden for større Elever. Udlaanet har været forestaaet af Hr. cand. mag. Thilo, bistaaet af Eleverne Sejr Christensen, P. Munksgaard og Sigurd Petersen.

Til Bibliotekets Vedligeholdelse og Udvidelse betaler hver Kostelev 1 Kr. om Aaret. Skolesøgende kan faa Adgang til Udlaan af Bibliotekets Bøger mod et Kontingent af 10 Øre om Maaneden. Indmeldelsen er bindende for et Skoleaar. Et trykt Katalog er udarbejdet.

Skolens Telefon — »Birkerød 29« — kan benyttes ved enhver Meddelelse til Skolen. Ligeledes er vi villige til at modtage Besked til de til Skolens Husstand hørende Personer, hvorimod vi ikke uden i ganske særlige Tilfælde kan paatage os at hente nogen til Telefonen, da dette volder alt for megen Forstyrrelse og ofte ikke kan lade sig gøre i den korte Tid, der er til Raadighed ved en udenbys Telefonsamtale.

Til Betryggelse imod Brandfare findes forskellige Steder i Bygningen anbragt Ildslukninsapparater (System »Rex«).

»Birkerød Kostskoles Samfund« er Navnet paa en Forening af gamle Elever fra Skolen, hvis Formaal er at bevare Forbindelsen mellem de gamle Skolekammerater indbyrdes og mellem disse og Skolen. Foreningens Medlemmer besøger 2 Gange aarligt Skolen, een Gang om Efteraaret, hvor der afholdes Fodboldkamp mellem tidligere og nuværende Elever, og een Gang om Foraaret, hvor Foreningens Skovtur slutter med en Festlighed paa Skolen. Foreningens Formand er f. T. Hr. cand. phil. Landbrugskandidat Poul Dahl.

GAVER TIL DEN NATURHISTORISKE SAMLING

1910—11.

Aage Hastrup	En Raage. Hoved af en Raabuk
Kaj Grathwohl	En Klov.
Svend og Knud Hansen	En Dværghane. En Sneværling.
Else Berg	Kranie af den spættede Sæl. En udstoppet islandsk Falk. Kranie af en Isbjørn.
Detlev Müller	Kranie af en Raabuk.
Vivian Hansen	3 Søstjerner.
Per og Johanne Jacobsen	En Snog og en Hugorm.
Erik Lotz	En Landsvale. Kranie af et Pindsvin.
Henry Lotz	En Spurv. En Drossel.
Marie Elisabeth Lotz	En Hjortetak. Et Fuglekranie.
Georg Lowsen	2 Fuglereder.
Grønlandsforskeren Knud Rasmussen	Kranie af en Moskusokse.
Gerda Johansen	En Bogfinkerede.
Knud Elben	En islandsk Falk.
Otto Lind	En Pindsvinefisk.
Carl Billenstein	En Snogeham.
Jens Klusmann	En Vokskage.
Arent Lemvigh-Müller	En Guldsmed.
Johannes Gram-Hansen	Et udstoppet Pindsvin.
Kai Lawerentz-Petersen	Et Rygskjold af en Blæksprutte. Forskellige Havdyrskaller.
Aksel Meyer	Et Stykke Karborund.
Poula Groth	En Flagspætte. En Kirsebærfugl.
Tage Wulff	2 Larver og en Puppe.
Raoul Wulff	En Tornirisk. En Sanglærke. Et brækket og atter sammenvokset Haneben.

HYGIEJNISKE FORHOLD.

Elevernes Forældre anmodes paa det indstændigste om, hvis der i Hjemmet udbryder **smitsom Sygdom, da straks at sende Skolen Meddelelse derom.** Hvis Sygdommen er Difteritis eller Skarlagensfeber, vil det være nødvendigt at forbyde alle Elever fra saadanne Hjem Adgang til Skolen saalænge, indtil det ved Lægeattest er konstateret, at saadanne Foranstaltninger er truffet, at al Fare for Smitte er udelukket.

De om Vinteren saa hyppigt forekommende Forkølelsessygdomme har Skolen søgt at modarbejde ved en rigelig Benyttelse af Bade. Eleverne i III M.—III Gym. har efter hver Gymnastiktime faaet koldt Styrtebad, og Pensionatseleverne har een Gang ugentlig faaet et tempereret Afsæbnings- og Brusebad. Der gives endvidere Eleverne Lejlighed til at tage Styrtebad om Morgenen inden Tebordet.

Skolens Læge er Dr. Aug. Rasmussen, Birkerød.

VEJLEDENDE BEMÆRKNINGER OM DEN NYE SKOLEORDNING.

(UDDRAG AF LOVEN OM DEN HØJERE ALMENSKOLE SAMT FORSKELLIGE MINISTERIELLE ANORDNINGER).

I Tilslutning til Folkeskolens Undervisning for Børn i 11—12 Aars Alderen meddeles den højere Almenundervisning først i Mellemskolen, siden i Gymnasiet.

Mellemskolen er en Barneskole, som gennem 4 etaarige Klasser meddeler sine Elever en for det givne Alderstrin egnet højere Almenundervisning, der føres frem til en passende Afslutning.

Mellemskolens Undervisning skal omfatte Religion, Dansk (med lette Læsestykker af Svensk), Engelsk, Tysk, Historie, Geografi, Naturhistorie, Naturlære, Regning og Matematik, Skrivning, Tegning, Legemsøvelser, kvindeligt Haandarbejde og Sang. Under Naturfagene medtages de væsentligste Træk af Sundhedslæren og nogen Kemi.

Fordringerne ved Optagelsesprøven i Mellemskolens første Klasse.

Kgl. Anordning af 19. Juni 1903:

Fordringerne i de enkelte Fag, hvori der skal prøves, fastsættes saaledes:

1. Dansk, mundtlig. Der kræves af Eleven sikker, flydende og forstandig Oplæsning af et Stykke læst Prosa; desuden skal han (hun) prøves i Oplæsning af et Stykke ulæst fortællende Prosa, som efter Indhold og Sprogform maa antages at ligge inden for hans Alderstrins sædvanlige Fatteevne, og vise nogenlunde Sikkerhed deri. Efter Oplæsningen maa han, vejledet af Eksaminators Spørgsmaal, kunne genfortælle, hvad han har læst, og vise, at han forstaar det. Han maa kunne udenad nogle enkelte, væsentlig fortællende Digte og være i Stand til at gøre Rede for deres Indhold samt i det hele vise, at han har forstaaet dem. Ved Samtale paa Grundlag af det læste skal Eksaminator tillige forvisse sig om, at han har Øvelse i at finde Hovedleddene i en Sætning og i at kende de vigtigste Ordklasser og deres Bøjning.

2. Dansk, skriftlig. Han maa uden væsentlige Fejl i Retskrivningen kunne skrive et i Omfang passende Stykke, som dikteres langsomt for ham ved Angivelse af Skilletegnene, og som ikke indeholder sjældne Ord eller Ordforbindelser. Fremdeles maa han være nogenlunde indøvet i at kunne gengive i Skrift et ham fortalt eller langsomt forelæst fortællende Stykke, som ikke er sønderlig langt, og hvis Sætningsbygning og Indhold er let fatteligt.

3. Regning. Prøven skal være baade skriftlig og mundtlig. Eleven maa kunne den lille Tabel med Sikkerhed og have Færdighed i at løse Opgaver i de fire Regningsarter med benævnte og ubenævnte hele Tal samt kunne anvende disse Regningsarter paa simple Opgaver i Reguladetri. Han maa endvidere have Kendskab til Brøkbegrebet i Almindelighed og kunne addere og subtrahere ensbenævnte Brøker. Han maa ogsaa kende Decimalbetegnelsen og kunne foretage Addition og Subtraktion af Decimalbrøker samt multiplicere saadanne med en hel Multiplikator og dividere dem med en hel Devisor. Hovedregning maa han kunne udføre sikkert og hurtigt med mindre Tal.

4. Skrivning. Han maa kunne skrive latinsk Skrift tydeligt og nogenlunde pænt i Bog med Pen og Blæk, saavel enkelte Bogstaver og Ord som hele Sætninger, der fylder en Linie eller derover. Ligeledes skal han prøves i Afskrift af et kort Stykke efter en Bog.

5. Religion Eleven maa have lært de vigtigste Fortællinger af hele den bibelske Historie at kende gennem mundtlig Fortælling eller efter en let og kortfattet Bibelhistorie, samt kunne nogle faa og letfattelige Salmer. Der maa kun prøves i det sidste Forberedelsesaars Pensum.

6. Historie. Han maa have læst eller mundtlig faaet meddelt et efter Tidsfølgen ordnet Udvalg af Fortællinger om Hovedpersoner og Hovedbegivenheder fra hele Fædrelandshistorien og frit kunne genfortælle deres væsentlige Indhold. Der maa kun prøves i det sidste Forberedelsesaars Pensum.

7. Geografi. Han skal paa Grundlag af Landkortet, med eller uden Hjælp af en lille Lærebog, have vundet et ret fyldigt Kendskab til Danmarks Geografi og ligeledes, om end i mindre Omfang, til Norges og Sveriges. Ligeledes maa han have lært at orientere sig paa en Globus og et Europakort, saa at han kender Verdensdelene

og de store Verdenshave samt har en Oversigt over Europas vigtigste Lande og disses Hovedstæder.

8. Naturhistorie. Han skal gennem Iagttagelsesundervisning have vundet Kendskab til en Del, dog ikke ret mange, Hovedtyper af Dyre- og Planteverdenen, særlig til vore egne Husdyr og vore vigtigste Nytteplanter.

For dem af Mellemskolens Elever, der maatte ønske det, kan der i Mellemskolens øverste Klasse indrettes en Undervisning i Latin eller Fransk.

Denne Undervisning i Latin er her ved Skolen obligatorisk for Elever, der vil fortsætte i Gymnasiets nysproglige Linie.

Mellemskolen slutter med en Aarsprøve, som kaldes Mellemskoleeksamen.

En Elev, som ved Skoleaarets Begyndelse optages i 4. Mellemskoleklasse, maa dels ved en Optagelsesprøve godtgøre, at han med Hensyn til Kundskaber og Modenhed staar paa samme Trin som Skolens egne Elever, dels medbringer en Attest fra den Mellemskole, i hvilken han har gennemgaaet 3. Mellemskoleklasse, om at denne Skole anser ham for egnet til Optagelse i 4. Mellemskoleklasse. Denne Attest maa ogsaa indeholde Oplysning om det i de forskellige Fag i samtlige Mellemskoleklasser gennemgaaede Pensum.

Mellemskoleeksamen giver Adgang til Gymnasiet. Den er den nødvendige Forudsætning, men ikke den eneste Betingelse for Opflytning.

Mellemskolens Undervisning kan fortsættes efter den afsluttende Aarsprøve gennem en **Realklasse.** Her skal der undervises i Dansk, 2 af de nyere Sprog (Engelsk, Tysk, Fransk), praktisk Regning og Matematik (kun paabudt for Drenge), Afsnit af Naturlære, Historie, Geografi og Naturhistorie samt Legemsøvelser.

I Realklassen ender Undervisningen med en **Afgangsprøve:** Realeksamen.

Realeksamens Retsvirkninger.

Enhver, der har bestaaet Realeksamen, har Ret til at indstille sig til juridisk Eksamen for ustuderede; saafremt han har bestaaet den med Engelsk, Tysk, Fransk, praktisk Regning og Matematik med Geometri, har han Ret til at indstille sig til Adgangseksamen til den polytekniske Læreanstalt.

Realeksamen med Engelsk, Tysk, Fransk, Latin samt praktisk Regning og Matematik giver Adgang til at indstille sig til den farmaceutiske Medhjælpereksamen og til at indmelde sig paa Tandlægeskolen.

Realeksamen vil blive forlangt ved Ansættelse i saadanne Stillinger under Finansministeriet — derunder Toldvæsenet — Statsbanerne, Telegrafvæsenet, Postvæsenet og den grønlandske Handel, som hidtil har været betinget af almindelig Forberedelseseksamen.

Den vil derhos blive krævet som Betingelse for Optagelse som Landbrugs- eller Havebrugselev paa Landbohøjskolen; for Optagelse paa samme som Landinspektørelev, Veterinærelev eller Skovbrugselev vil derimod blive forlangt Studentereksamen.

I de Tilfælde, hvor alm. Forberedelseseksamen hidtil har været krævet som Betingelse for at indstille sig til Adgangsprøverne til Søværnets Undervisningsanstalter, vil Realeksamen blive forlangt, ligesom denne vil give Adgang til Officersskolens næstældste Klasse.

Gymnasiet giver i Tilslutning til Mellemskolen gennem 3 eetaarige Klasser sine Elever en fortsat højere Almenundervisning, som tillige afgiver det nødvendige Grundlag for videregaaende Studier, Gymnasiets Undervisning skal kunne meddeles paa 3 delvis forskellige Linier, som efter de Undervisningsfag, der giver hver enkelt Linie dens Særpræg, betegnes henholdsvis som *den klassisk-sproglige, den nysproglige og den matematisk-naturvidenskabelige* Linie. Her ved Skolen er oprettet de to sidstnævnte Linier. I Gymnasiet skal der, med Forskel efter dets tre forskellige Linier, gives Undervisning i Religion, Dansk med de øvrige nordiske Sprog, Engelsk, Tysk, Fransk, Latin (ikke paa den mat.-naturv. Linie), Græsk (alene paa den klassisk-sproglige Linie), Oldtidskundskab, Historie, Geografi, Naturhistorie, Naturlære, Matematik, Legemsøvelser og Sang.

Afgangsprøven paa Gymnasiets 3 Linier kaldes Studentereksamen.

OM DET NYE KARAKTERSYSTEM.

Aarskarakterer. En Aarskarakter for en Elev i et eller andet Fag er den Karakter, der fremkommer som Gennemsnitsresultat af 3 Karakterer, som Faglæreren giver Eleven ved Slutningen af 3 omtrent lige lange Afsnit af hele Skoleaaret, og hvori han udtrykker sit samlede Skøn over Elevens Standpunkt.

Fagkarakterer er de Karakterer, der fremkommer som Gennemsnitsresultat ved Sammenlægning af Eksamenskarakteren for en mundtlig Eksamenspræstation i et Fag eller for de til Bedømmelse fremlagte, paa Skolen udførte Arbejder og Aarskarakteren i samme Fag og derpaa følgende Division af denne Sum med 2, idet de to Karakterer, der lægges sammen, skal have lige megen Vægt.

Eksamenskarakteren for en skriftlig Eksamenspræstation skal tillige gælde for Fagkarakter.

Aarskarakteren for Orden med skriftlige Arbejder, Sang og kvindelig Husgerning samt Gymnastik gælder tillige som Fagkarakter.

I alle de Fag, hvor mundtlig Eksamen afholdes, skal der gives en Fagkarakter efter ovenstaaende Regler.

I alle de Fag, hvor mundtlig Eksamen efter de Bestemmelser, der derom maatte træffes, bortfalder for samtlige Eksaminander, gælder Aarskarakteren tillige for Fagkarakter.

Med Hensyn til den fastsatte Karakterskala 8, 6, 4, 2, 0 bemærkes følgende:

6 er Betegnelsen for en Præstation, som vel er fri eller saa godt som fri for væsentlige Mangler og Fejl, men paa den anden Side hverken i Indhold eller Form hæver sig over, hvad man er berettiget til at kræve af de *normalt* bedste Eksaminander, som yder (i alt væsentligt), hvad de skal *kunne* yde, men heller ikke mere.

4 er Betegnelsen for en Præstation, der vel maa betegnes som i det hele jævnt god, men som dog har saadanne Mangler, at den fjerner sig *ikke lidet* fra, hvad der maa regnes for det normalt bedste.

2 betegner en Præstation, som vel ikke er saa daarlig, at den ligefrem kan forkastes som uantagelig, men dog lider under Mangler og Fejl i saadant Tal og af saa væsentlig Betydning, at den kun til Nød kan antages.

Karakteren 8 maa kun gives for en Præstation, som ikke alene er fri for Fejl, (ubetydelige Smaafejl fraregnede), men ogsaa viser, at Eleven ved sin Kundskabsfylde og Modenhed i selvstændig Tænkning hæver sig over det Maal, der maa betegnes som det højeste for de normalt bedste Eksaminander.

Karakteren 0 maa kun gives, naar Eksaminanden er helt eller saa godt som helt blottet for de Kundskaber, der kunne kræves som Mindstemaal for, at han i det hele kan faa Lov til at bestaa Eksamen.

Ingen af de to sidstnævnte Karakterer (8 og 0) maa gives en Eksaminand, undtagen naar de to Bedømmere hver for sig, uden Forhandling med hinanden derom, ere enige om dem; 8 (0), som gives af en Censor alene, skal ved Sammenlægning regnes som 6 (2). Karakterer som 7 og 1 kan altsaa ikke fremkomme som Eksamenskarakterer; derimod kan saavel disse Karakterer som 3 og 5 fremkomme som Aarskarakterer; 3 og 5 kan ligeledes fremkomme som Eksamenskarakterer.

Til at bestaa Mellemskoleeksamen kræves, at Gennemsnistværdien af Fagkaraktererne (undtagen i Sang og Latin) er mindst **3,5**.

Til at bestaa Realeksamen kræves, at Gennemsnitværdien af Fagkaraktererne i de bundne Fag — Legemsøvelse undtaget — og Fagkarakteren for Orden er mindst **3,5**.

SKOLENS ELEVER.

Den 1ste Maj 1910 var Elevantallet **164**; deraf var **50** Kostelever og **114** Skolesøgende. **46** af Eleverne bor paa Skolen (Sk.) og **4** hos Hr. Inspektør Hrolv (H.).

3die Gymnasieklasse.

nysproglig Linie.

Knud Barfoed, Oberstløjtnant B., Sorø ..... Sk.
Johan Beste, Bagermester B., Kbhvn. ..... Sk.
Eivind Bruun, Grosserer B., Kbhvn. ..... Sk.
Sejr Christensen, Overretssagfører C., Kbhvn. ..... Sk.
Dagny Friis, Professor F., Ebberødgaard ..... Hj.
Holger Fønss, Hofjægermester F., Hindsgavl ..... Sk.
William Gasmann, Godsejer G., Fladsaa..... Hj.
Poul Grønbech, Professor G., Kbhvn. ..... Sk.
Ellen Hrolv, Inspektør H., Birkerød ..... Hj.
Kai Hrolv, d. s. ..... Hj.
Erik Kjær, Tandlæge K., Odense..... Sk.
Georg Kyhné, afd. Grosserer K., Brasilien ..... H.
Gerda Larsen, Overbibliotekar, Dr. phil. L., Holte..... Hj.
Heinrich Lehmann, Borgmester L., Kbhvn. ..... H.
Helge Schmidt, Proprietær S., Eskemosegaard ..... Hj.
Knud Støiholm, Entreprenør S., Kbhvn..... Sk.

matem. naturvidensk. Linie.

Svend Magnussen, Kunsthandler M., Kbhvn..... Hj.
Eigil Vinther, afd. Lærer V., Birkerød ..... Hj.

2den Gymnasieklasse.

nysproglig Linie.

Hans Aksel Birksted, Købmand B., Næstved..... Sk.
Valdemar Bitsch, Entreprenør B., Kbhvn. ..... Sk.
Aage Hastrup, Jægermester H., Holbækgaard ..... Sk.
Ejnar Mellentin, Particulier M., Hellerup ..... Sk.

Thyra Wissing, Ingeniør W., Balakany, Rusland ..... Hj.
Ernst Woldbye, Arkitekt W., Birkerød ..... Hj.

matem. naturvidensk. Linie.

Carl Berg, Direktør B., Kbhvn. ..... Sk.
Fini Enna, Grosserer E., Kbhvn. ..... H.
Caj Herforth, Direktør H., Kbhvn. ..... H.
Christian Kaarsen, Lærer K., Birkerød ..... Hj.
Holger Peter Lotz, Proprietær L., Sandholm ..... Hj.
Ejnar Madsen, afd. Portør M., Lillerød ..... Hj.
Peder Munksgaard, Manufakturhandler M., Aalborg ..... Sk.
Harald Petersen, Ingeniør P., Balakany, Rusland ..... Sk.

1ste Gymnasieklasse.

nysproglig Linie.

Ivar Dragsted, Overpostkontrollør D., Birkerød ..... Hj.
Christian Arhoff, afd. Slagtermester Jensen, Horsens..... Sk.
Christian Jørgensen, Grosserer J., Kbhvn. ..... Sk.
Kaj Larsen, prakt. Læge L., Aalborg ..... Sk.
Marie Lauridsen, Teglværksejer L., Birkerød ..... Hj.
Poul Nielsen, Inspektør N., Sakskøbing ..... Sk.

matem. naturvidensk. Linie.

Kaj Andersen, afd. Direktør A., Kbhvn. ..... Sk.
Johannes Højsgaard, Lærer H., Birkerød ..... Hj.
Harald Melchior, Grosserer M., Kbhvn. ..... Sk.
Thorkild Mogensen, Tømrermester M., Birkerød ..... Hj.
Kaj Schaldemose, Skibsreder S., Kbhvn. ..... Sk.
Hermann Treschow, Godsejer T., Sannarp, Sverrig..... Sk.

Realklassen.

Willy Bodenhoff, Oberstløjtnant B., Holte ..... Hj.
Poul Haar, afd. Overretssagfører H., Kbhvn. ..... Sk.
Gunnar Hartmann, Grosserer H., Lyngby ..... Hj.
Svend Aage Molbech, afd. Assistent ved Statsb. M. ..... Hj.
Hans Aage Rasmussen, afd. Grosserer R., Kbhvn. ..... Sk.

IV M.

Valdemar Arndal, Politibetjent A., Holte ..... Hj.
Erik Berth, Juvelerer B., Kbhvn. ..... Sk.
Harald Carl, afd. Skibsreder C., Kbhvn. ..... Sk.
Eggert Fønss, Hofjægermester F., Hindsgavl ..... Sk.
Karl Grann, Murer G., Bidstrup ..... Hj.
Poula Groth, afd. Løjtnant G., Ludserød ..... Hj.
Erik Lotz, Proprietær L., Sandholm ..... Hj.
Max Nobel, afd. Konsul N., Nykøbing F. ..... Sk.
Ellen Marie Petersen, Ølhandler P., Birkerød ..... Hj.
Sigurd Petersen, Redaktør Regnar-P., Næstved..... Sk.
Johanne Schou, Overretsassessor S., Holte ..... Hj.
Eivind Svendsen, Kapelmester S., Kbhvn. ..... Sk.
Ove Treschow, Godsejer T., Sannarp, Sverrig ..... Sk.
Goenna Wulff, Bogholder W., Holte ..... Hj.
Raoul Wulff, d. s. ..... Hj.

III M.

Gudrun Andersen, Kommunelærer, Bankdirektør A., Birkerød Hj.
Bodil la Cour Brandt, Gaardejer, cand. jur. B., Kajerødgaard Hj.
John Børge Dich, Arkitekt D., Birkerød ..... Hj.
Helga Dragsted, Overpostkontrollør D., Birkerød ..... Hj.
Vagn Aage Engel, Assistent i Magistraten E., Kbhvn..... Sk.
Svend Hansen, Barber H., Birkerød ..... Hj.
Bjørn Jeppesen, Grosserer J., Holte ..... Hj.
Gerda Johansen, Plejedatter af Møller Larsen, Birkerød .... Hj.
Ellen Kaarsberg, Stationsforstander K., Birkerød ..... Hj.
Karen Kibenich, Gartner K., Ebberødgaard ..... Hj.
Dore Knudsen, Forfatter J. K., Birkerød ..... Hj.
Erik Larsen, Fuldmægtig L., Holte..... Hj.
Henry Lotz, Proprietær L., Sandholm ..... Hj.
Svend Ove Matthiesen, Restauratør M., Kbhvn. ..... Sk.
William Olsen, Tæller i Nationalbanken O., Kbhvn. ..... Sk.
Gudrun Petersen, Gaardejer P., Kajerød ..... Hj.
Aksel Petersen, Brødkusk P., Birkerød ..... Hj.
Inge Rasmussen, prakt. Læge R., Birkerød ..... Hj.
Nanna Scheller, Lærer, cand. phil. S., Birkerød ..... Hj.
Aase Schouboe, Direktør S., Holte ..... Hj.
Knud Winther, Garvermester W., Roskilde ..... Sk.
Mogens Wedell-Wedellsborg, afd. Baron W.-W..... Hj.

II M.

Annie Bang, Kaptajn B., Birkerød ..... Hj.
Hagbarth Christensen, Snedkermester C., Birkerød ..... Hj.
Inger Christensen, d. s. ..... Hj.
Victor Christensen, Tømrermester C., Holte ..... Hj.
Aase Dich, Arkitekt D., Birkerød ..... Hj.
Carl Goldschmidt, Grosserer G., Klampenborg ..... Sk.
Edith Hansen, Ølhandler H., Birkerød ..... Hj.
Knud Hansen, Barber H., Birkerød..... Hj.
Viggo Henriksen, afd. Overretssagfører H., Birkerød ..... Hj.
Aksel Johansen, Grosserer J., Holte..... Hj.
Inga Kirck, Konstruktør ved Statsb. K., Birkerød..... Hj.
Troels Kongstad, Bogtrykker K., Fredensborg ..... Hj.
Gudrun Larsen, Møller L., Birkerød ..... Hj.
Anna Marie Lauridsen, Fuldmægtig L., Holte ..... Hj.
Kaj Lawerentz Petersen, Fabrikant P., Kbhvn. ..... Sk.
Detlev Müller, Landbrugskandidat M., Birkerød ..... Hj.
Aksel Meyer, afd. Distriktslæge M., Vestervig ..... Hj.
Niels Nielsen, Ølhandler N., Birkerød ..... Hj.
Svend Aage Perrot, Hotelforpagter P., Odense ..... Sk.
Svend Erik Thuesen, Fuldmægtig T., Kbhvn. ..... Hj.

I M.

Poul la Cour Brandt, Gaardejer, cand. jur. B., Kajerødgaard Hj.
Skjold Eyvind Børgesen, Fabrikant B., Kbhvn..... Sk.
Anker Gravesen, Assistent ved Statsb. G., Birkerød..... Hj.
Anton Sigvard Hansen, Landskabsmaler S.-H., Holte..... Hj.
Christian Hulvai, Gaardejer H., Kajerød ..... Hj.
Johanne Jacobsen, Overretssagfører J., Birkerød ..... Hj.
Per Jacobsen, d. s. ..... Hj.
Gerda Jørgensen, Forvalter J., Ebberødgaard ..... Hj.
Grete Langer, Landskabsmaler L., Holte ..... Hj.
Arent Lemvigh-Müller, Grosserer L.-M., Kbhvn. ..... Sk.
Jens Klusmann, afd. Apotheker K., Birkerød ..... Hj.
Niels Magnussen, Kunsthandler M., Kbhvn. ..... Hj.
Richard Müller, Landbrugskandidat M., Birkerød ..... Hj.
Gustav Nielsen, Smed N., Birkerød ..... Hj.
Richard Olsen, Murermester O., Birkerød ..... Hj.
Svend Aage Olsen, Bankkasserer O., Birkerød ..... Hj.

Halvor Rasmussen, Slagtermester R., Birkerød ..... Hj.
Elisabeth Schmidt, Proprietær S., Eskemosegaard ..... Hj.
Tage Wulff, Bogholder W., Holte ..... Hj.
Ejner Larsen, Apotheker L., St. Croix ..... Hj.

5te Forberedelsesklasse.

Hans Andersen, Gaardejer A., Bidstrup..... Hj.
Else Berg, Bankkasserer B., Holte ..... Hj.
Carl Billenstein, afd. Fabrikant B., Holte..... Hj.
Gerda Bøgholm, Adjunkt, Dr. phil. B., Birkerød ..... Hj.
Kai Grathwohl, Købmand G., Holte ..... Hj.
Johannes Gram-Hansen, Justitsraad G.-H., Ebberødgaard .. Hj.
Vivian Hansen, Skibsreder H., Hestkjøbgaard ..... Hj.
Ellen Hesselberg, Forpagter H., Kajerød ..... Hj.
Ellen Jensen, Gaardejer J., Stavnsholt ..... Hj.
Thorvald Jensen, Murer J., Bloustrød ..... Hj.
Karen Margrethe Jørgensen, Landinspektør J., Holte ..... Hj.
Marie Elisabeth Lotz, Proprietær L., Sandholm ..... Hj.
Georg Lowsen, Kaptajn L., Holte ..... Hj.
Gudrun Mantzius, Skolebestyrer M., Birkerød ..... Hj.
Merete Mantzius, d. s. ..... Hj.
Kristian Nielsen, Gaardejer N., Stavnsholt..... Hj.
Ellen Rasmussen, Slagtermester R., Birkerød ..... Hj.
Rolf Wissing, Ingeniør W., Balakany, Rusland ..... Hj.

4de Forberedelsesklasse.

Gunnar Lemborg Christensen, Grosserer C., Kbhvn. ..... Sk.
Ernst Irving, Assistent ved Statsb. I., Holte ..... Hj.
Aino Langer, Landskabsmaler L., Holte ..... Hj.
Kjeld Lemvigh-Müller, Grosserer L.-M., Kbhvn. ..... Sk.
Helge Rasmussen, Slagtermester R., Birkerød ..... Hj.
Svend Arne Woldbye, Arkitekt W., Birkerød ..... Hj.
Kaj Schackinger, Assistent S., Holte ..... Hj.

3die Forberedelsesklasse.

Ernst Johansen, Grosserer J., Holte..... Hj.
Arne Dich, Arkitekt D., Birkerød ..... Hj.
Viggo Kaarsberg, Stationsforstander K., Birkerød ..... Hj.
Kaja Klusmann, afd. Apoteker K., Birkerød ..... Hj.

Erik Krum Møller, Læderhander M., Birkerød ..... Hj.
Knud Levy, Overretssagfører L., Kbhvn. ..... Sk.
Clement Müller, Landbrugskandidat M., Birkerød ..... Hj.
Hubert Paulsen, Professor P., Kbhvn..... Sk.
Knud Sally, Grosserer S., Holte ..... Hj.
Jens Jørgen Schouboe, Direktør S., Holte ..... Hj.
Edith Søgaard Jensen, Købmand J., Birkerød ..... Hj.

Til at overvære den mundtlige Eksamen, som afholdes i Begyndelsen af Juli Maaned, indbydes Elevernes Forældre og iøvrigt enhver, som maatte have Interesse for Skolen og dens Arbejde.

Det nye Skoleaar begynder Onsdag den 23de August Kl. 11.

Birkerød i Maj 1910.

H. CHR. ENGELSEN, cand. theol. — *AAGE MANTZIUS,* cand. mag.

Breve til Skolen bedes adresserede:

Birkerød Kostskoles Bestyrere.

INDHOLD

	Side
Indledning	3
Undervisning	5
Eksamenspensa	20
Timefordeling	23
Lærerne og Fagfordelingen	24
Eksaminer	27
Betaling	28
Dagligt Skema	29
Elevernes Udstyr	30
Friluftsøvelser	31
Aarbog	32
Forskellige Meddelelser	33
Forskellige Bemærkninger om den nye Skoleordning	37
Fortegnelse over Eleverne	43

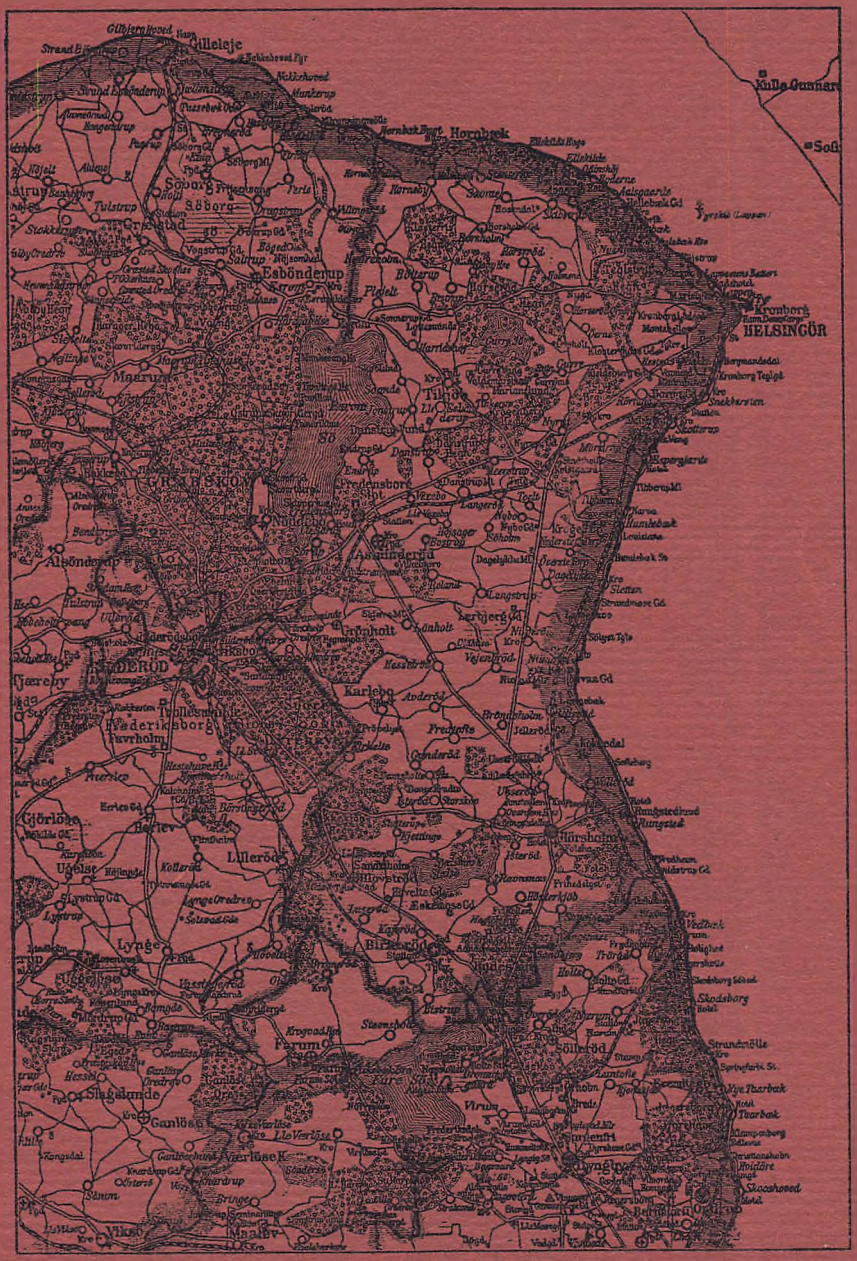
Gilleleje
Hornbæk
Kronborg
HELSINGÖR
Esbönderup
Maarum
Tikjöb
Fredensborg
Alsönderup
Grönholt
Karlebo
Lillerød
Lynge
Farum
Ganlöse
Slagslunde
Sölleröd
Skodsborg
Skooshoved
Vikso
Maalev

1911