



Danskernes Historie Online

Danske Slægtsforskeres Bibliotek

Dette værk er downloadet fra Danskernes Historie Online

Danskernes Historie Online er Danmarks største digitaliseringsprojekt af litteratur inden for emner som personalhistorie, lokalhistorie og slægtsforskning. Biblioteket hører under den almennyttige forening Danske Slægtsforskere. Vi bevarer vores fælles kulturarv, digitaliserer den og stiller den til rådighed for alle interesserede.

Støt Danskernes Historie Online - Bliv sponsor

Som sponsor i biblioteket opnår du en række fordele. Læs mere om fordele og sponsorat her: <https://slaegtsbibliotek.dk/sponsorat>

Ophavsret

Biblioteket indeholder værker både med og uden ophavsret. For værker, som er omfattet af ophavsret, må PDF-filen kun benyttes til personligt brug.

Links

Slægtsforskeres Bibliotek: <https://slaegtsbibliotek.dk>

Danske Slægtsforskere: <https://slaegt.dk>

METROPOLITANSKOLEN

gra. Ducissa Johanna Hallandae. & fuisse salutem
viam deus eidem pueniens marita & munere
nostra & liberorum nostrorum pntibus pntibus ad
Hafniens. Ecclesiam Amundevith. p scolastria
nos. nram Ecclesiam specue ammententes. de be
in dicta ecclesia. quod nos & nris. titulo Regi
a spectebat. Prouiso p annuatim p scolastria
ma dita dñi & mariti nri pntibus. dñi Regium
fiet ammissariu in pntibus dñi. per omne
one leonum & missa ammar. sollempne &
itur. prime spalia fiant suffragia p am
fioru. & pro nra. de liberorum. nroru. vilitu
ibidem. ter celebret in ebdomada missa
annu. dñi. cu collecta p anima dñi dñi
quem q fiat spalis collecta p nos. vilitu
igulis debz. Exceptis sumis & duplicibus
pro anima nra. post collectam dñi ducis af
firmorem pntes has sigillo nro duxim
quadragesimo in crastino quiescimus sandi

Administration

Rektor Frans Handest
træffes bedst mellem kl. 12.30 og 13.15
eller efter aftale

SEKRETARIAT:

Kirsten Agerskov
Hannelore Kindt

ADMINISTRATIV INSPEKTOR:

Adjunkt Vagn Lauersen

INDVENDIG INSPEKTOR:

Lektor Svend Mogens Bjørn

STUDIEVEJLEDERE:

For HF: Lektor Svend Mogens Bjørn
For gymnasiet: Lektor Jørgen Hagel
Adjunkt Kirsten Hagemann

BIBLIOTEKAR:

Adjunkt Hans Olsen

LÆRERRÅDET:

Formand: Adjunkt Knud Rosdahl
Næstformand: Adjunkt Ada Prebensen
Sekretær: Adjunkt Ole Reiter

PEDEL:

Børge Kronholm

SKOLENS TELEFONER:

Rektor: (01) 39 72 63
Administrationen: (01) 39 72 63
Lærerværelset: (01) 39 92 52
Elevtelefon: (01) 39 53 96
Pedel: (01) 39 45 39

Velkomst til nye elever

Du er nu blevet optaget på Metropolitanskolen, og jeg byder dig hjertelig velkommen. Jeg håber, at du vil føle, at de år, du tilbringer her på skolen, er år, hvor du oplever glæden ved at lære noget og glæden ved at være sammen med dine skolekammerater. Her er mange elever på skolen, og pladsen er trang. Kun ved at vise hensyn over for andre, vil alle kunne trives godt. Fra skolens side kan vi tilbyde jer de faglige og praktiske rammer for jeres uddannelse, og det er mit håb, at vi alle i fællesskab kan udfylde disse rammer på en sådan måde, at I senere vil se tilbage på jeres tid på Metropolitanskolen med glæde.

Frans Handest

Register

	side
<u>Indledning</u>	4
<u>Om gymnasiet</u>	7
timeplan	8
sygeeksamen	9
reeksamination	10
<u>Om HF</u>	11
timeplan	11
sygeeksamen	12
reeksamination	12
<u>Karaktergivning</u>	13
<u>Elevråd</u>	13
<u>Lærerråd</u>	13
<u>Fællesudvalget</u>	14
<u>Kommunikation</u>	14
<u>Eksaminer 1980</u>	16
<u>Skolens elever</u>	20
<u>Skolens lærere</u>	28
<u>Dagbog over 1980/81</u>	32
<u>Forsøgsundervisning</u>	33
<u>Blokundervisning</u>	33
<u>Metro ABC</u>	35

HVORFOR EN STUDENTER/HF-EKSAMEN?

Mange mennesker lever måske stadig i den forestilling, at Metropolitanskolen er den ærværdige gamle, lærde skole, hvor borgerskabets børn stadig lærer at bevare traditionerne.

Sådan er tilstandene ikke længere. Med det moderne samfunds udvikling, og med en årlig elevtilgang på ca. 50% (mod for 20 år siden ca. 10%) er det klart, at gymnasiet/HF har forandret ansigt i takt med tiden og elevernes forudsætninger. Det er ikke længere en opgave at bevare traditioner for traditionernes skyld, men at arbejde med og forstå traditioner som baggrund for livet her og nu. Det er ikke længere en opgave at betjene borgerskabet, men at skabe et fællesskab.

Studenter/HF-eksamen er den adgangsgivende nøgle til videregående studier på universiteter og andre højere læreanstalter, men undervisningen er også almendannende, hvilket f.eks. erhvervslivet i stigende grad påskønner, fordi man dér har brug for veluddannede folk med solid almen baggrund. Og i alle tilfælde er det en god ballast for det enkelte menneske, uanset hvilken livsbane man vælger sig, for viden og indsigt kan man nu altid få brug for.

OVERGANGEN FRA FOLKESKOLEN TIL GYMNASIUM/HF

Det kan være svært at komme ind på en ny skole. Mange tror i hvert fald, at det er svært: Hvordan er de nye klassekammerater? Hvordan er lærerne? Er det ikke svært at følge med?

INTRODUKTIONSUGE

Når de nye gymnasiaster og HFere begynder i august, har ældre elever og lærere arrangeret en introduktionsuge. De nye bliver vist rundt på skolen, de får alle praktiske oplysninger, de bliver inddraget i forskellige aktiviteter med det formål at blive fortrolige med sko-

len og lære hinanden at kende. Og ugen slutter med en fest på skolen. Erfaringerne har vist, at dette er en særdeles behagelig optakt til hverdagen på Metropolitanskolen.

NÅR ARBEJDET STARTER

Når introduktionsugen er forbi, starter hverdagen. Man kommer i gymnasiet eller HF for at lære noget. De fleste nye elever er nok lidt nervøse for, om de kan følge med. Hvor stort er arbejdspresset?

Det er selvfølgelig individuelt, men man kan generelt sige, både for gymnasiets og HF's vedkommende, at studiet er opbygget således, at dagligt hjemmearbejde er en betingelse for at kunne følge tilfredsstillende med. Herudover må man huske, at der er afleveringspligt for skriftlige arbejder, samt mødepligt.

Disse ting være ikke sagt for at afskrække nye elever, men man må gøre sig klart, og uden arbejde kan man ikke klare sin eksamen, og det er kedeligt først at opdage dette, når man er kommet langt ind i studieforløbet.

OGSÅ ANDET END ARBEJDE

I gymnasiet/HF vil du først og fremmest tilegne dig viden og opnå færdigheder i en række fag, men Metropolitanskolen er ikke en akademisk borg, afsondret fra resten af verden. Vores arbejde skal have relation til samfundet udenfor, kulturelle og politiske bevægelser, økonomiske og samfundsmæssige spørgsmål. Derfor afholder vi ofte fællesarrangementer, hvor grupper eller enkeltpersoner udefra bringer disse ting inden for vore mure, eller vi går selv ud i det omgivende samfund og gør iagttagelser (emnedage, institutionsbesøg).

Et moderne gymnasium/HF-kursus er heller ikke den "kæft-trit-og-retning"-skole, som Hans Scherfig skildrede. Det er en demokratisk arbejdsplads, hvor eleverne har mulighed for at påvirke deres egen situation. Det dag-

lige arbejde er baseret på medbestemmelse, og der findes forskellige organer (elevråd, fællesudvalg), som er specielt oprettet for at varetage dine interesser, og hvor du også aktivt kan gøre dig gældende. Dit studium skulle jo nødtigt gøre dig rent "boglig", men også gerne udvikle dig og dine kammerater til aktive og indsigtfulde borgere i det komplicerede samfund, I kommer ud i, når skoletiden er forbi.

SKOLENS STRUKTUR

Metropolitanskolen er en statsskole under undervisningsministeriet. Den består af en treårig gymnasieafdeling samt et toårigt kursus til højere forberedelseseksamen (HF).

Gymnasiet

Gymnasieafdelingen består af en sproglig linje og en matematisk linje.

Den sproglige linje deles efter 1g i en nysproglig gren og en klassisk-sproglig gren.

Den matematiske linje deles efter 1g i en matematisk-fysisk gren og en naturfaglig gren.

Efter 1g vælges der på begge linjer mellem musik og formning.

På den matematiske linje har eleven på forhånd ved optagelsen i 1g valgt mellem engelsk og tysk.

På begge linjer har eleven på forhånd ved optagelsen i 1g valgt mellem fransk og russisk.

Normaltimeplan for gymnasiet

	Sproglig linje			Matematisk linje		
	fælles- fag	særfag		fælles- fag	særfag	
		nyspr. gren	klass. spr.gr.		mat.fys. gren	naturf. gren
	1 2 3	2 3	2 3	1 2 3	2 3	2 3
Religion	0 1 2			0 1 2		
Dansk	3 3 4			3 3 4		
Engelsk	4	4 6		5 0 0		
Tysk	3	3 5		5 0 0		
Fransk eller russisk	5 3 3			5 3 3		
Latin	4	4 0	5 5			
Græsk m.old- tidskundskab			8 6			
Oldtidsk.	1	2 0		1 2 0		
Historie og samfundsk.	2 3 4			2 3 4		
Geografi	2				3 0	3 2
Biologi	0 0 3				0 3	3 7
Kemi				2 3		
Fysik				3	3 5	2 2
Matematik	2 3 0			5	5 6	3 3
Legemsøvels.	2 2 2			2 2 2		
Musik	2 2 1			2 2 1		
Formning	0 2 1			0 2 1		

Afsluttende studentereksamen holdes

<u>Sproglig linje:</u>	Geografi efter 1g Matematik efter 2g
Nysproglig gren:	Latin efter 2g Oldtidskundskab efter 2g
Klassisk-sproglig gren:	Undervisningen i engelsk og tysk afsluttes efter 1g. Der afholdes ingen eksamen, men årskaracteren er medtællende i den endelige studentereksamen efter særlige regler.

Alle andre fag afsluttes efter 3g.

<u>Matematisk linje:</u>	Engelsk (tysk) efter 1g Oldtidskundskab efter 2g Kemi efter 2g
--------------------------	--

Matematisk-fysisk gren: Geografi efter 2g

Alle andre fag afsluttes efter 3g.

I religion gives en medtællende årskaracter, men faget kan ikke være eksamensfag. I musik, formning og legemsøvelser gives hverken årskaracter eller eksamenskaracter.

Sygeeksamen

Hvis en elev på grund af sygdom bliver forhindret i at møde til en af de fastsatte mundtlige eller skriftlige prøver, skal der snarest gives rektor besked herom, og

en ansøgning om sygeeksamen skal indgives til rektor senest den 18. juni. Ansøgning skrives på en særlig blanket, der udleveres på sekretariatet. Ansøgningen skal udfyldes af skolen, eleven og en læge efter særlige regler. Hvis ansøgningen imødekommes af Direktoratet for gymnasieskolerne og HF, kan eleven komme til sygeeksamen i august/september i år.

Hvis en elev udebliver fra prøven af anden grund end sygdom, betyder det normalt, at eleven skal gå klassen om.

Reeksamination

En gymnasieelev, der i et fag ved slutningen af 1. eller 2. gymnasieklasse har opnået årskaracteren 5 eller derover, og som ved den afsluttende prøve til studentereksamen i faget har fået karakteren 00 eller 03, kan forlange at blive underkastet en ny prøve i faget i august/september. Datoen for prøvens afholdelse fastsættes af rektor.

En gymnasieelev, der i et fag ved afslutningen af 1. eller 2. gymnasieklasse, hvor undervisningen i faget afsluttes, har fået årskaracteren 00 eller 03, kan, hvis faget ikke er udtaget til prøve til studentereksamen, forlange at blive underkastet prøve i faget i august/september.

Anmodning om reeksamination fremsættes over for rektor senest den 18. juni.

Kursus til højere forberedelseksamen

Hvert år opdeles i 2 semestre, således at undervisningen strækker sig over i alt 4 semestre efter følgende plan:

Antallet af ugentlige timer

FÆLLESFAG: 1. se- 2. se- 3. se- 4. se-
 mester mester mester mester

Dansk	3	3	4	4
Religion	0	0	3	3
Historie	3	3	3	3
Biologi	3	2	0	0
Geografi	3	2	0	0
Matematik	5	5	0	0
Engelsk	4	3	4	4
Tysk	3	3	0	0
Samfundsfag	2	2	0	0
Musik/formning ..	2	2	0	0
Idræt	2	2	0	0

TILVALGSFAG:

Biologi	0	0	4	4
Matematik	0	0	6	6
Engelsk	0	1	3	3
Tysk	0	0	5	5
Samfundsfag	0	0	3	3
Musik	0	0	4	4
Formning	0	0	4	4
Idræt	0	0	4	4
3. fremmedsprog .	0	3	4	4
Fysik	0	3	6	5
Kemi	0	0	5	5
Psykologi	0	0	3	3

Der afholdes eksamen i de enkelte fag ved udgangen af det semester, hvor undervisningen i faget afsluttes. Der er ikke eksamen i fællesfagene musik, formning og idræt.

Sygeeksamen

For HF gælder de samme regler som for studentereksamen. Se side 9. Bemærk dog, at HF-kursister ikke kan gå en klasse om, men må tage eventuelt manglende fag ved udgangen af 2. kursusår.

Reeksamination

En eksaminand, der har fået karakteren 00 eller 03 ved en prøve ved udgangen af 1. kursusår, kan påny indstille sig til prøven i den førstkommande sygeeksamenstermin (august/september). Datoen for prøvens afholdelse fastsættes af rektor.

En eksaminand, der ved den afsluttende eksamen efter 2. kursusår har bestået eksamen, men ønsker at forbedre resultatet, kan påny indstille sig til prøve i et eller flere fag i en senere ordinær eksamenstermin. Datoen for prøvens afholdelse fastsættes af ministeriet. En HF-kursist kan indstille sig til eksamen 3 gange i hvert fag.

En eksaminand, der ved den afsluttende eksamen efter 2. kursusår ikke har bestået eksamen, kan påny indstille sig til prøve i et eller flere fag ved den førstkommande sygeeksamenstermin. Datoen for prøvens afholdelse fastsættes af rektor.

En eksaminand, der af anden grund end sygdom ikke har deltaget i eller fuldført en prøve i et eller flere fag, kan tidligst indstille sig til prøve i dette eller disse fag ved den næste ordinære eksamen.

Karaktergivning og prøver

I gymnasiet gives der sædvanligvis standpunktskarakterer i november/december og marts samt ved skoleårets slutning (årskarakterer). Elever over 18 år er berettiget til selv at underskrive deres karakterbøger.

I 3g afholdes to terminsprøver (sædvanligvis i november og april) i de skriftlige eksamensfag. Disse prøver er vejledende ved fastsættelse af standpunktskaraktererne.

I HF gives der ikke standpunktskarakterer i løbet af kursus, og det er ikke muligt at gå en klasse om.

Ved udgangen af 1g og 2g afholdes årsprøver i de skriftlige fag samt i enkelte mundtlige fag. Udfaldet af disse prøver er vejledende med hensyn til, om skolen eventuelt vil fraråde oprykning i næste klasse.

Elevråd

Alle elever har valgret og er valgbare. Elevrådet udarbejder selv sine vedtægter og fastsætter selv sin forretningsorden. På skolens budget er afsat en vis sum til dækning af udgifter ved elevrådsarbejde. Udgifterne skal godkendes af rektor.

Lærerråd og lærerforsamling

Lærerrådet

består af rektor, lærere ansat som tjenestemænd eller på overenskomst, herunder lærere ansat i kvotastilling, samt timelærere og årsvikarer. Lærerrådet træffer afgørelser og udtaler sig i en række sager vedrørende skolens almindelige forhold.

Lærerforsamlingen

består af rektor og samtlige lærere ved skolen. Lærerforsamlingen behandler elevernes forhold i relation til deres standpunkt.

FÆLLESUDVALGET

Fællesudvalget er et kontaktorgan mellem rektor, lærerråd og elever. Det består af rektor som formand, formanden for lærerrådet, to lærere valgt af lærerrådet samt fire elever (to fra gymnasiet og to fra HF), valgt af og blandt eleverne. Fællesudvalget holder møder, når der skønnes at være behov derfor, og udvalget høres i alle vigtige sager. I visse sager har udvalget den endelige afgørelse.

I skoleåret 1980/81 bestod fællesudvalget af:

Rektor Frans Handest, lærerrådsformand, adjunkt Knud Rosdahl, lærerrepræsentanterne, adjunkt Steffen Andersen, lektor Anthony Courtney, adjunkt Ada Prebensen samt skiftende repræsentanter for elevrådet.

Kommunikation

Ved hvert semesters begyndelse udleveres til alle elever en "køreplan", der orienterer om datoer for fridage, eksamensdage, møder og andre aktiviteter.

I stueetagen ved administrationskontorerne findes to opslagstavler, den ene med "meddelelser fra rektor og inspektør" om skemaændringer og andre almene opslag fra skolens administration, den anden med meddelelser fra studievejlederne.

Elevrådets meddelelser opslås på særlige opslagstavler på 1. sal.

For at skolen hurtigt kan komme i forbindelse med en klasses elever, f.eks. ved timeaflysninger om morgenen, udarbejder hver klasse ved skoleårets begyndelse en "telefonkæde".

I løbet af skoleåret afholdes en række konsultationer, hvor forældre og elever indbydes til samtaler med lærerne. Datoerne for møderne findes i "køreplanen". Man til-

melder sig på forhånd og får aftalt mødetid med hver enkelt lærer. Naturligvis kan en elev og/eller dennes forældre på et hvilket som helst tidspunkt få oplysning om elevens standpunkt eller andre forhold i forbindelse med skolegangen ved henvendelse til rektor. I løbet af foråret afholdes et særligt grenvalgsmøde for elever i 1g og disses forældre. På mødet orienteres om de enkelte gymnasiegrene og deres indhold.

plan over metro:

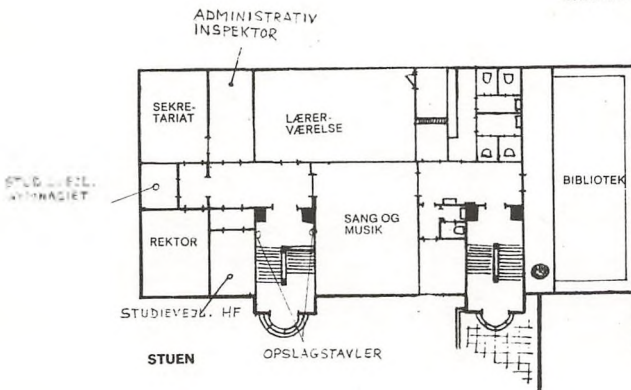
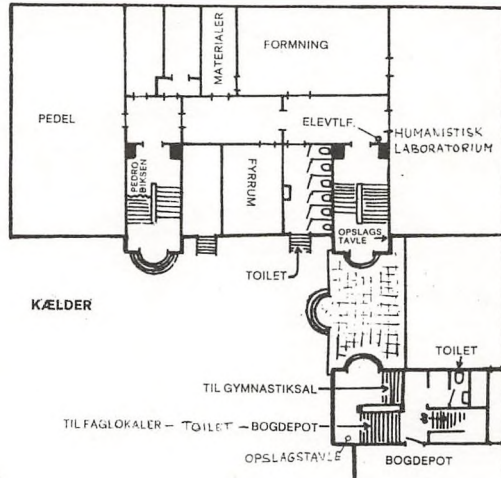

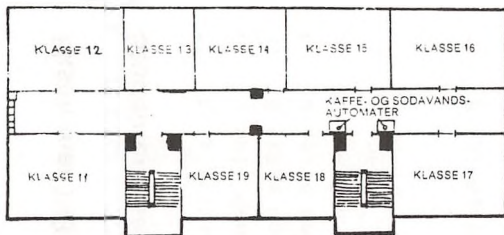

1. SAL

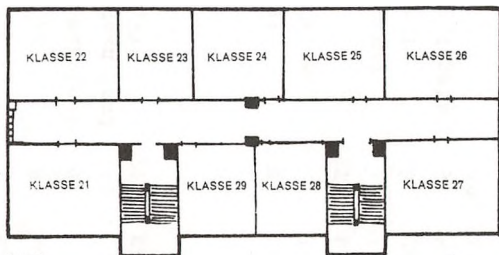

2. SAL

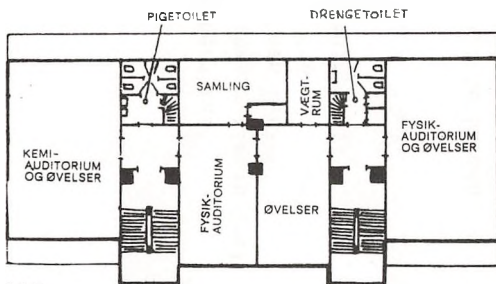

3. SAL

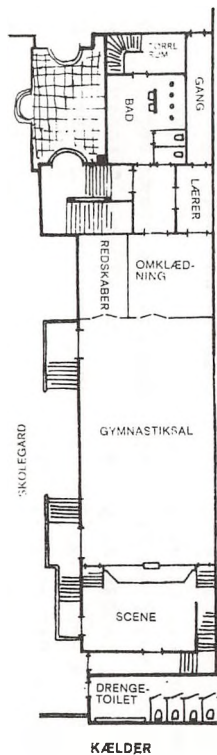

SIDEBYGNINGEN:

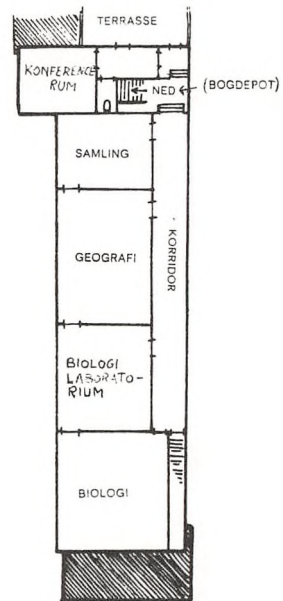

1. SAL (OVER GYMNASTIKSAL)

Eksaminer 1980

Studentereksamen

- sa
- | | | | |
|----|-------------------------|-----|----------------------------|
| 1. | Lene Eriksen (ns) | 7. | Pia Malmberg (ns) |
| 2. | Jannie Hansen (ns) | 8. | Mette Bechmann Nissen (ns) |
| 3. | Bettina Lou Hasbak (ns) | 9. | Connie Olsen (ns) |
| 4. | Annette Henningsen (ns) | 10. | Birgitte Pedersen (ns) |
| 5. | Helle Jensen (ns) | 11. | Karin Schultz (ns) |
| 6. | Jeanette Job (ns) | | |
- sb
- | | | | |
|----|--------------------------------|-----|----------------------------|
| 1. | Mitzi Busch (ns) | 6. | Lisbeth Wittko Larsen (ns) |
| 2. | Birthe Merkel Christensen (ns) | 7. | Lone Rolschau Nielsen (ns) |
| 3. | Kenneth Hansen (ns) | 8. | Jane Maria Petersen (ns) |
| 4. | Mette Hansen (ns) | 9. | Mirjana Petronijević (ns) |
| 5. | Lisbet Koldborg Jepsen (ns) | 10. | Steffen Rohde (ns) |
- mx
- | | | | |
|----|---------------------------------|-----|----------------------------|
| 1. | Anders Ellehammer Andersen (mf) | 8. | Søren Dam Hansen (mf) |
| 2. | Jesper Ølund Andersen (mn) | 9. | Helle Jensen (mf) |
| 3. | Sanne Maj Andersen (mn) | 10. | Kim Jensen (mf) |
| 4. | Nicolaj Caiezza (mf) | 11. | Lisbeth Jensen (mn) |
| 5. | Helen Maria Christensen (mn) | 12. | Michael Jensen (mf) |
| 6. | Troels Stig Christensen (mf) | 13. | Nico Kappel (mf) |
| 7. | Stephanie Dean (mf) | 14. | Pia Meldgård (mf) |
| | | 15. | Annette Nielsen (mf) |
| | | 16. | René Pedersen (mf) |
| | | 17. | Margit Vejen Stilling (mn) |
| | | 18. | Christian Weigel (mf) |

- my
- | | | | |
|----|---------------------------------|-----|------------------------------|
| 1. | Charlotte Andersson
(mn) | 9. | Jan Klinker (mn) |
| 2. | Camilla Brødsgaard (mn) | 10. | Jesper Kristensen (mn) |
| 3. | Peter Christiansen (mn) | 11. | Ole Kristensen (mf) |
| 4. | Annemette Møller Hansen
(mn) | 12. | Anne-Marie Kruse (mf) |
| 5. | Per Hansen (mn) | 13. | Peter Hundal Nielsen
(mf) |
| 6. | Michael Hauschild (mf) | 14. | Käthe Jannie Nissen
(mf) |
| 7. | Zenia Helth (mn) | 15. | Aneth Person (mf) |
| 8. | Ole Jensen (mn) | 16. | Mette Wier (mf) |

Højere Forberedelseksamen

- p
1. Pernille Bilstrup
 2. Susanne Fagerland
 3. Helle Holdegård
 4. Ea Holten
 5. Helle Jacobsen
 6. Dorthe Jensen
 7. Hanne Jensen
 8. Susanne Jensen
 9. Jeanette Lyhne
 10. Helle Madsen
 11. Annette Munch Nielsen
 12. Anette Stubkjær Pedersen
 13. Maj Britt Pedersen
 14. Ghita Petersen
 15. Bettina Rasmussen
 16. Karen Rasmussen
 16. Susanne Skovsdal
 17. Marianne Slangerup
 18. Pia Sponholtz
 19. Helle Valdan
- q
1. Martin Bernsted
 2. Hans Binger
 3. Pia Friis
 4. Lisa Funch
 5. Anne Gasseholm
 6. Ulf Hernø
 7. Helle Isager-Sally
 8. Benny Jensen
 9. Connie Stjernholm
Jørgensen
 10. Hanne Loft
 11. Jan Nielsen
 12. Ole Hjorth Rasmussen
 13. Annette Søgaard-Hansen
 14. Anne-Grete Thøfner
 15. Tina Waldau
- r
1. Helle Andersen
 2. Jeanette Bruun
 3. Peter Frederiksen
 4. Lina Hedegaard
 5. Birgit Helbo Jensen
 6. Winnie Kilhof
 7. Malene Larsen
 8. Peter Movritsen
 9. Jesper Nielsen
 10. Mette Kjær Nielsen
 11. Mia Nielsen
 12. Helle Nørgaard
 13. Pia Olsen
 14. Claus Polander
 15. Anna Schack
 16. Michael Schønberg
 17. Thomas Søndergaard
 18. Tina Aaboe

Legater

Ved afslutningen af skoleåret 1979/80 uddeltes følgende legater og bogpræmier:

Det Bornemann Lassonske legat: Michael Hauschild.

V.Andræs legat: Anders Ellehammer Andersen.

P.Andræs legat: Lina Hedegaard.

Carl Foghs legat: Martin Bernsted.

A.Gamels legat: Annette Munch-Nielsen.

Karl Hudes legat: Mette Bechmann Nissen.

E.Valentiners legat: Nico Kappel.

Week-end legatet: Mitzi Busch.

Stipendiefonden: Käthe Nissen, Jeanette Bruun, Jane Pedersen, Jannie Hansen, Sanne Andersen, Annette Stubkjær, Pia Olsen.

Tove og Chr.Lypperts legat: Michael Hauschild, Pia Meldgård.

De Klarupske Stiftelsers legat: Pia Friis, Karin Schultz, Kenneth Hansen.

Skolens Venners legat: Anneth Person, Annette Søgård-Hansen, Pia Malmberg.

N.Heltbergs legat: Lone Rolschau Nielsen.

Carsten Mallungs mindelegat: Michael Jensen.

Fransk bogpræmie: Mette Hansen.

Foreningen Nordens bogpræmie: Camilla Brødsgaard.

Eleverne

- 3a
- | | | | |
|----|-------------------------------|-----|----------------------------------|
| 1. | Katja Blennild (ns) | 10. | Lene Krogshede (ns) |
| 2. | Stig Engøy (ks) | 11. | Anne Mette Mathiesen (ks) |
| 3. | Lars Friberg (ns) | 12. | Anja Matwijkiw (ns) |
| 4. | Lonni Gulliksen (ks) | 13. | Jan Nielsen (ns) |
| 5. | Tina Bangslund Hansen
(ns) | 14. | Else Kristine Pedersen (ns) |
| 6. | Charlotte Henriksen (ns) | 15. | Lisbet Pedersen (ks) |
| 7. | Gitta Johansen (ns) | 16. | Eskild Frøshaug Petersen
(ns) |
| 8. | Laszlo Kiss (ns) | 17. | Monica Petersen (ns) |
| 9. | Marianne Krogh (ns) | 18. | Lars Thøgersen (ns) |
- 3b
- | | | | |
|-----|--------------------------------|-----|----------------------------|
| 1. | Hanne Mejborn Andersen
(ns) | 11. | Iben Schou Jensen (ns) |
| 2. | Peter Andersen (ns) | 12. | Jill Jensen (ns) |
| 3. | Elisabeth Balsborg (ks) | 13. | Karin Kaderková (ns) |
| 4. | Helle Bærentsen (ns) | 14. | Lene Larsen (ks) |
| 5. | Connie Christensen (ns) | 15. | Gitte Lok (ks) |
| 6. | Helle Glimø (ns) | 16. | Tina Lynghøj (ns) |
| 7. | Erik Grenaae (ns) | 17. | Jens Martinussen (ns) |
| 8. | Annette Gwinner (ns) | 18. | Jens Skou Olsen (ns) |
| 9. | Hanne Ull Jacobsen (ns) | 19. | Anne Specht Petersen (ns) |
| 10. | Eva Elisabeth Jakobsen
(ns) | 20. | Michael Louis Stadler (ns) |
| | | 21. | Anne Louise Zwicky (ns) |
| | | 22. | Jette Aabye (ns) |
- 3x
- | | | | |
|----|--------------------------------|-----|--------------------------------|
| 1. | John Andersson (mf) | 10. | Jørgen Brus Mortensen
(mn) |
| 2. | Torben Hersborg (mn) | 11. | Anette Nielsen (mn) |
| 3. | Benni Jensen (mf) | 12. | Conny Borger Rasmussen
(mn) |
| 4. | Ulla Jeppesen (mn) | 13. | Mikkel Rohde (mn) |
| 5. | Preben Johansen (mf) | 14. | Gorm Skovsted (mn) |
| 6. | Tom Kjældgaard (mn) | 15. | Peter Andrew Symes (mn) |
| 7. | Bente Kristensen (mf) | 16. | Thomas Tvermoes (mf) |
| 8. | Claus Anderskov Madsen
(mf) | 17. | Ken Vejler (mn) |
| 9. | Tom Madsen (mn) | | |

- 3y
- | | | | |
|----|------------------------------|-----|----------------------------|
| 1. | Bo Antvorskov (mf) | 9. | Charlotte Middelboe (mn) |
| 2. | Michael Henrik Feveile (mf) | 10. | Peter Brus Mortensen (mf) |
| 3. | Susanne Frevert (mn) | 11. | Henrik Ørslev Nielsen (mf) |
| 4. | Karin Hall (mf) | 12. | Uffe Nielsen (mf) |
| 5. | Ole Hansen (mn) | 13. | Linda Schultz (mn) |
| 6. | Henriette Due Henriksen (mn) | 14. | René Svensson (mf) |
| 7. | Steen Larsen (mn) | 15. | Marianne Sørensen (mn) |
| 8. | Tariq Rashid Malik (mf) | | |
- 3z
- | | | | |
|----|--------------------------|-----|-----------------------------|
| 1. | Jan Adrian Alder (mn) | 10. | Per Schollert Nielsen (mf) |
| 2. | Kent Bryld (mf) | 11. | Steen Frimodt Pedersen (mf) |
| 3. | Merete Christiansen (mf) | 12. | Birgitte Rav Petersen (mf) |
| 4. | Kim Dommer (mf) | 13. | Michael Pfeiffer (mf) |
| 5. | Claus Everfelt (mn) | 14. | Mikala Skydsgaard (mn) |
| 6. | Bent Holtzmann (mn) | 15. | Torben Storm-Olsen (mf) |
| 7. | José Jensen (mf) | 16. | Anny Sørensen (mf) |
| 8. | Ulla Jensen (mn) | 17. | Bo Vestergaard (mf) |
| 9. | Henrik Kolte (mn) | | |
- 2a
- | | | | |
|----|-----------------------------|-----|-------------------------------|
| 1. | Lena Andersen (ns) | 10. | Ulla Meinecke-Hansen (ns) |
| 2. | Anne Bergsbo (ns) | 11. | Susanne Birgitte Nielsen (ns) |
| 3. | Winnie Bøje (ns) | 12. | Tine Pedersen (ns) |
| 4. | Bettina Haug (ns) | 13. | Helle Nybo Petersen (ns) |
| 5. | Birgit Gamst Jensen (ns) | 14. | Ulla Skov (ns) |
| 6. | Hanne Gamdrup Johansen (ns) | 15. | Susan Sørensen (ns) |
| 7. | Mette Kragballe (ns) | 16. | Helle Egesgaard Waaben (ns) |
| 8. | Linda Larsen (ns) | | |
| 9. | Charlotte Lundius (ns) | | |
- 2b
- | | | | |
|----|------------------------|----|------------------------------|
| 1. | René Andersen (ns) | 5. | Susanne Ørbek Hansen (ns) |
| 2. | Birgitte Chrstrup (ns) | 6. | Lisbeth Irene Henriksen (ns) |
| 3. | Gudny Eysturoy (ns) | 7. | Jan Carl Jensen (ns) |
| 4. | Susanne Hansen (ns) | | |

- | | | | |
|-----|----------------------------------|-----|---------------------------------|
| 8. | Pernille Skovgård
Jensen (ns) | 15. | Anita Nielsen (ns) |
| 9. | Peter Kim Ketelsen (ns) | 16. | Helle Nielsen (ns) |
| 10. | Jo Ann Kristek (ns) | 17. | Charlotte Rosenquist (ns) |
| 11. | Lani Langholtz (ns) | 18. | Sandra Schirripa (ns) |
| 12. | Lone Hagland Larsen
(ns) | 19. | Hanne Engbjerg
Sørensen (ns) |
| 13. | Gordana Miljkovic (ns) | 20. | Birgit Vergo (ns) |
| 14. | Helle Mortensen (ns) | 21. | Marianne Ørum (ns) |
| | | 22. | Inge Lise Ørving (ns) |

- | | | | | |
|----|----|------------------------------|-----|--------------------------|
| 2x | 1. | Thomas Aru (mf) | 7. | Jeanette Jensen (mn) |
| | 2. | Anders Bagger (mf) | 8. | Janet Johansen (mn) |
| | 3. | Morten Karl Blomgren
(mn) | 9. | Ulla Kjærsgaard (mf) |
| | 4. | Kim Christensen (mf) | 10. | Henrik Mickelborg (mn) |
| | 5. | Søren Drejer (mf) | 11. | Irina Mladenovska (mf) |
| | 6. | Gitte Bredahl Hansen
(mn) | 12. | Kurt Albæk Pedersen (mf) |
| | | | 13. | Birger Ringstoft (mf) |
| | | | 14. | Bent Bo Sørensen (mf) |

- | | | | | |
|----|-----|------------------------------------|-----|--------------------------------|
| 2y | 1. | Jørgen Rostgaard
Andersen (mn) | 11. | Pierre Lundby Jensen (mn) |
| | 2. | Michel Brendstrup (mn) | 12. | Birgitte Larsen (mf) |
| | 3. | Jesper Heile Christen-
sen (mf) | 13. | Flemming Lundstrøm (mf) |
| | 4. | Klaus Edvardsen (mf) | 14. | Torben Thomas Melsted
(mf) |
| | 5. | Carsten Fricke (mn) | 15. | Bennie Møller (mf) |
| | 6. | Anette Green (mn) | 16. | Leith Noval (mf) |
| | 7. | Iben Helth (mn) | 17. | Michael Ravn (mf) |
| | 8. | Jesper Hoffgaard-Nielsen
(mf) | 18. | Mette Rosén (mn) |
| | 9. | Maybritt Jarnsborg (mn) | 19. | Teddy Michael Sørensen
(mf) |
| | 10. | Lilli Sander Jensen (mf) | 20. | Søren Turin (mf) |
| | | | 21. | Tina Wassermann (mn) |

- | | | | | |
|----|----|-------------------------|----|-------------------------------------|
| 2z | 1. | Lone Andersen (mn) | 4. | Lars Christensen (mn) |
| | 2. | Frank Brüchmann (mf) | 5. | Karin Lindholm
Christiansen (mf) |
| | 3. | Anette Christensen (mf) | | |

- | | | | |
|-----|----------------------------------|-----|----------------------------------|
| 6. | Hanne Toftemand
Engqvist (mn) | 15. | Pia Jannie Leutenberger
(mf) |
| 7. | Bente Erlitz (mf) | 16. | Henrik Lennart Liljegren
(mf) |
| 8. | Thomas Gram (mn) | 17. | Bent Michael Mortensen (mf) |
| 9. | Jesper Elmo Hansen (mn) | 18. | Dorte Bukhave Nielsen (mn) |
| 10. | Jakob Jakobsen (mf) | 19. | Jørgen Nielsen (mf) |
| 11. | Johnnie Bloch Jensen
(mf) | 20. | Ole Smith Pedersen (mn) |
| 12. | Lone Bidstrup Jensen (mf) | 21. | Gorm Jølk Ravn-Jonsen (mf) |
| 13. | Søren Storm Jensen (mf) | 22. | Dorte Rebbe (mn) |
| 14. | Henrik Larsen (mf) | 23. | René Boe Suetta (mf) |

- | | | | | |
|----|----|---------------------------------|-----|-------------------------------|
| 1a | 1. | Kenneth Engstrøm
Andersen | 9. | Helle Jørgensen |
| | 2. | Mette Rejnholdt
Andersen | 10. | Charlotte Sohngaard
Larsen |
| | 3. | Maria Arup Busch | 11. | Sverre Theill Larsen |
| | 4. | Kirsten Marie Christi-
ansen | 12. | Karina Niebuhr |
| | 5. | Bettina Hansen | 13. | Lizanne Nielsen |
| | 6. | Jeanet Yvonne Hansen | 14. | Stig Hejl Pedersen |
| | 7. | Lise Hansen | 15. | Malene Polte |
| | 8. | Connie Jeffert | 16. | Helle Rask |
| | | | 17. | Lisette Sindhøj |
| | | | 18. | Eli Charlotte Thorslund |

- | | | | | |
|----|----|----------------------|-----|------------------------|
| 1b | 1. | Helle Andersen | 10. | Karsten Juhl Hansen |
| | 2. | Kirsten Andersen | 11. | Charlotte Terp Jensen |
| | 3. | Annett Helene Ausra | 12. | Lytha Larsen |
| | 4. | Anne Mette Bønke | 13. | Kim Morten Nielsen |
| | 5. | Annette Christensen | 14. | Eva Pedersen |
| | 6. | Charlotte Clante | 15. | Bente Thygesen Poulsen |
| | 7. | Morten Gudmand-Høyer | 16. | Ken Rasmussen |
| | 8. | Birgit Hansen | 17. | Dorthe Sønder |
| | 9. | Bitten Bjørn Hansen | 18. | Sussi Thomsen |

- 1x
- | | | | |
|-----|----------------------|-----|------------------------------|
| 1. | Karin Bull Andersen | 14. | Thomas Christian Kragsskov |
| 2. | Jannie Astrup | 15. | Peter Hagedorn Krogh |
| 3. | Jimmy Bidstrup | 16. | Søren Kold Larsen |
| 4. | Michael Buan | 17. | Poul Tonny Larsen |
| 5. | Frank Christensen | 18. | Kenneth Laursen |
| 6. | Thorsten Christensen | 19. | Jan Gustav Lehnert |
| 7. | Berit Clausen | 20. | Mads Thorup Madsen |
| 8. | Dorthe Frederiksen | 21. | Dennis Wowern Nielsen |
| 9. | Lars Hansen | 22. | Gitte Agersbæk Nielsen |
| 10. | Anja Heidi Henriksen | 23. | Birgitte Pedersen |
| 11. | Ken Carl Jacobsen | 24. | Michael Skovgaard
Sjøgren |
| 12. | Goran Janković | 25. | Henrik Tommerup |
| 13. | Lars Gleerup Jensen | | |

- 1y
- | | | | |
|-----|------------------------|-----|------------------------------|
| 1. | Jeanette Abel | 15. | Tina Gitte Jensen |
| 2. | Henriette Jul Andersen | 16. | Jens-Kristian Kraybørre |
| 3. | Frank Børgesen | 17. | Birgit Lassen |
| 4. | Anne-Grete Carlsen | 18. | Carsten Munksgaard
Larsen |
| 5. | Michael Christensen | 19. | John Anderskov Madsen |
| 6. | Henrik Fredholm | 20. | Henriette Marcussen |
| 7. | Morten Hammer | 21. | Bolette Mohr |
| 8. | Carsten Michael Hansen | 22. | Claus Damborg Nielsen |
| 9. | Demi Erik Hansen | 23. | Eva Plambeck Olsen |
| 10. | Jørgen Lycke Henriksen | 24. | Tania Linda Pedersen |
| 11. | Jan Jakobsen | 25. | Jane Pless |
| 12. | Carsten Finn Jensen | 26. | Frank Steffensen |
| 13. | Jane Jensen | 27. | Ida Brill Wanheim |
| 14. | Lars Reinhold Jensen | | |

- 1z
- | | | | |
|----|------------------------|-----|----------------------|
| 1. | Birthe Asmussen | 9. | Anne Holmstrøm |
| 2. | Claus Christian Becker | 10. | Sajjad Hussain |
| 3. | Johan Bentzen | 11. | Johnny Sander Jensen |
| 4. | Kenneth Christjansen | 12. | Richard Kaiser |
| 5. | Per Kejser Glentvor | 13. | Helle Knudsen |
| 6. | Finn Poul Hansen | 14. | Gitte Kristensen |
| 7. | Majbritt Hansen | 15. | Bjørn Larsen |
| 8. | Mark Hansen | 16. | Helle Lybæk |

- | | |
|-----------------------------|-----------------------------|
| 17. Marianne Nelving | 21. Niels Jørgen Skjalholt |
| 18. Christian Steen Nielsen | 22. Jacob Niels Skaarenborg |
| 19. Flemming Bo Nielsen | 23. Gerd Termøhlen |
| 20. Michael Lønstrup Olsen | 24. Henrik Toksvang |

- | | | | | |
|------|-----|----------------------------|-----|-------------------------------|
| 2HFp | 1. | Peter Bo Andersen | 12. | Anne Jeannette Martin-
sen |
| | 2. | Erik Barfoed | 13. | Jens Melander |
| | 3. | Nathalie Gambill | 14. | Sanne Estrup Mortensen |
| | 4. | Signe Grunnet | 15. | Sanne Olsen |
| | 5. | Jytte Holmgaard | 16. | Helge Petersen |
| | 6. | Lise-Lotte Houlberg | 17. | Henriette Petersen |
| | 7. | Ulla Høyer | 18. | Tina Søeborg Petersen |
| | 8. | Freddy Lillelund
Jensen | 19. | Karen Rostomily |
| | 9. | Jørgen Jensen | 20. | Gitte Staunstrup |
| | 10. | Margit Knudsen | 21. | Iben Søndergaard |
| | 11. | Noelle Larsen | 22. | Maj-Britt Vestersøe |

- | | | | | |
|------|-----|--------------------------------|-----|-----------------------------|
| 2HFq | 1. | Gitte Berg | 11. | Lisbeth Mortensen |
| | 2. | Louise-Kirsten Borg-
Hansen | 12. | Susanne Nielsen |
| | 3. | Beate Christensen | 13. | Karin Lone Pedersen |
| | 4. | Erik Lykke Ebert | 14. | Majken Skjold Peder-
sen |
| | 5. | Jack Ferdinandsen | 15. | Lisbeth Rasmussen |
| | 6. | Susanne Gorell | 16. | Dennis Robertson |
| | 7. | Henrik Gretoft | 17. | Lene Skjoldnæs |
| | 8. | Hanne Hansen | 18. | Henrik Stephansen |
| | 9. | Maibritt Kieffer | 19. | Karin Bente Sørensen |
| | 10. | Kate Lindstrøm | 20. | Jannie Wayens |

- | | | | | |
|------|----|-----------------------|-----|-----------------------|
| 1HFp | 1. | Lea Blytner | 9. | Mirjam Lauritsen |
| | 2. | Lisbeth Brandt-Jensen | 10. | Dorte Lindenhann |
| | 3. | Lea Charleman | 11. | Pernille la Cour Lund |
| | 4. | Helle Daugaard | 12. | Laila Yvonne Mjelde |
| | 5. | Anette Frøsig | 13. | Kimi Sand |
| | 6. | Julie Mette Graugaard | 14. | Birgit Schmidt |
| | 7. | Jette Susanne Kerlmar | 15. | Tine Buus Sørensen |
| | 8. | Karin Lizzy Kofod | 16. | Susanne Thomsen |

- 1HFq
- | | | | |
|-----|-----------------------------|-----|--------------------------|
| 1. | Gitte Andersen | 11. | Pia Jensen |
| 2. | Ulla Ankerstjerne | 12. | Lis Johansen |
| 3. | Peter Sten Astrup | 13. | Lars Thorbjørn Larsen |
| 4. | Maria Beck | 14. | Dorthe Nielsen |
| 5. | Tine Anne Ejbøl | 15. | Anita Leth Nissen |
| 6. | Tina Møller Frederiksen | 16. | Charlotte Nørr |
| 7. | Charlotte Ranvits
Hansen | 17. | Helle Rygaard |
| 8. | Lone Hjelde Holm | 18. | Peter Skou |
| 9. | Hanne Elisabeth Jensen | 19. | Birgitte Darum Thrane |
| 10. | Linda Korre Jensen | 20. | Peter Michael Troelstrup |
| | | 21. | Lene Øhlers |

- 1HFr
- | | | | |
|----|-----------------------------|-----|---------------------------|
| 1. | Laila Strøm Andersen | 9. | Tine Aagaard Jørgensen |
| 2. | David Bentsen | 10. | Karsten Knudsen |
| 3. | Michael Friang | 11. | Inge Møller |
| 4. | Elzbieta Grosman | 12. | Gitte Rosén |
| 5. | Bente Hansen | 13. | Karen Heiring
Sørensen |
| 6. | Jan Henriksen | 14. | Anne-Mette Terpager |
| 7. | Lene Steen Jensen | 15. | Ruben Woel |
| 8. | Marianne Grønbeck
Jensen | 16. | Birgit Zester |

Lærerne

Skoleåret 1980/81.

Den 1. august 1980 ansattes adjunkt Beth Hansen ved skolen.

Den 1. januar 1981 blev cand.scient. Peter Tams' timer overtaget af stud.scient. Karin Nilsson. Den 1. februar blev adjunkt Tage Nørregård ansat ved Middelfart Gymnasium. Timerne er overtaget af lektor Svend Mogens Bjørn, cand.scient. Michael Claudius og cand.scient. Henrik Gesmar.

Timerne har i skoleåret 1980/81 været fordelt således:

Adjunkt Oluf Sten Andersen: Matematik 3xyN, 2zN, 1q.
Fysik 2zF, 2zN.

Adjunkt Steffen Andersen: Dansk 1z, 1p. Idræt 3xy, 2b, 2z, 1ax, 1by, 1z, 1pqr. Frivillig idræt.

Adjunkt Helle Bjorholm: Dansk 3y, 1x. Engelsk 1y, 2q, 1PR.

Studielektor Svend Mogens Bjørn: Matematik 2xyF, 2PQ.

Adjunkt Michael Claudius: Fysik 3xyN, 1z, 2PQ.

Lektor Anthony Courtney: Engelsk 2bN, 1a, 2Q, 1Q.

Adjunkt Susanne Dostorp: Religion 3b, 2b, 2y, 2z, 2p.

Oldtidskundskab 1z. Historie 3y, 2z, 1z, 2q, 1r.

Adjunkt Bjørn Elm: Samfundsfag 1p, 1q, 1r.

Adjunkt Niels Felskov: Latin 3abK, 2b, 1a. Oldtidskundskab 2b, 2y, 2z, 1a, 1y.

Lektor Erik Fogh: Musik 3abx, 3yz, 2abz, 2xy, 1a, 1b, 1x, 1y, 1z, 2PQ, 1pq, 1r. Frivillig musikundervisning.

Timelærer Niels Gustav Fogh: Fysik 1PQR

Adjunkt Hans Folke: Geografi 3xyN, 3zN, 2xyF, 2zF, 2zN, 1a, 1b, 1p.

Timelærer Henrik Gesmar: Matematik 3xyF.

Adjunkt Lise Gaarde: Matematik 3zF, 2a, 2zF.

Studielektor Jørgen Hagel: Historie 3x, 1b. Dansk 3b.

Adjunkt Kirsten Hagemann: Dansk 2z, 1a. Engelsk 1x.

Rektor Frans Handest: Matematik 3zN.
Adjunkt Beth Hansen: Kemi 2x, 2y, 2z, 1x, 1y, 1z. Fysik 2xyN, 1x.
Adjunkt Grete Hansen: Biologi 3a, 3zN, 2xyN, 1p.
Adjunkt Ditte Høffding: Dansk 3x, 2b, 1r. Fransk 1a.
Adjunkt Hans Jørgen Koch: Biologi 3xyF, 3zF, 3xyN, 2zN, 2PQ.
Lektor Erik Ecksteen Kofoed: Fysik 3xyF, 2xyF, 1y.
Adjunkt Lisbeth Lange: Fransk 1PQR.
Timelærer Niels Larsen: Matematik 2xyN, 1b, 1x.
Timelærer Tove Asker Larsen: Idræt 2x, 2y. Frivillig idræt.
Adjunkt Vagn Lauersen: Engelsk 3bN, 1b, 2p. Samfundsfag 2PQ.
Adjunkt Gudrun Lund: Biologi 3b. Idræt 3bx, 2a, 2PQ.
Adjunkt Svend Ole Madsen: Dansk 1b, 1y, 2q. Engelsk 2P.
Lektor Kirsten Metz: Latin 2a, 1b. Græsk 3abK. Oldtidskundskab 2a, 1b. Religion 3a.
Timelærer Anne Mogensen: Idræt 2b, 2z, 1ax, 1p. Frivillig idræt.
Adjunkt Aase Nyboe Munk: Biologi 1q, 1r. Idræt 3ayz, 1by, 1z, 1q, 1r. Frivillig idræt.
Timelærer Ulla Murholt: Idræt 1by. Frivillig idræt.
Adjunkt Nils Münther: Geografi 2xyN, 1q, 1r.
Cand.phil. Anne Myschetzky: Russisk 3ax, 2ax.
Adjunkt Stefan Helms Nielsen: Tysk 1x, 1q.
Timelærer Karin Nilsson: Kemi 2PQ.
Adjunkt Vera Nøhr: Engelsk 1pq.
Adjunkt Hans Olsen: Dansk 2y, 1q. Tysk 2a, 1p, 1a.
Adjunkt Britt Pedersen: Religion 3x, 3y, 2x, 2q.
Timelærer Aase Petersen: Psykologi 2PQ.
Adjunkt Ada Prebensen: Fransk 3a, 3z, 2a, 1y, 1z.
Adjunkt Ole Reiter: Dansk 3z, 2x, 2p. Historie 2a, 1p.
Lektor Hanne Rohde: Fransk 3b, 2b, 2z. Dansk 3a, 2a.
Adjunkt Knud Rosdahl: Historie 3a, 3z, 1a, 1y, 2p, 1q.
Idræt 3abz, 2a, 2x, 2y. Frivillig idræt.
Adjunkt Tom Rundqvist: Tysk 3a, 2b, 2PQ. Engelsk 1r.
Adjunkt Aage Schmidt: Formning 3a, 3b, 3x, 3yz, 2a, 2b, 2xy, 2z, 2PQ, 1p, 1q, 1r.

Lektor Ole Schwenger: Fransk 2x, 2y, 1b. Tysk 3b, 1b, 1r.
Lektor Jørgen Steining: Historie 3b, 2b, 2x, 2y, 1x.
Oldtidskundskab 2x, 1x.
Lektor Hans Tang: Engelsk 3aN, 2a, 1z.
Adjunkt Susanne Tarp: Matematik 1y, 1z, 1p, 1r.
Studielektor Henrik Tarp-Johansen: Fysik 3zF, 3zN.
Matematik 2b, 1a.
Cand.phil. Lisa Thorslunde: Fransk 3x, 3y.

Musikpædagog Niels Chr. Schultz Hansen og
musikpædagog Kell Thomsen
har varetaget individuel instrumentalundervisning.

Cand. scient. Bent Andersen har vikarieret for adjunkt
Hans Jørgen Koch.
Cand.mag. Steffen Auring har vikarieret for adjunkt Helle
Bjørholm.
Cand.mag. Michael Ketil Carlsen har vikarieret for ad-
junkt Susanne Døstorp.
Civilingeniør Mogens Edslev og stud.scient. Niels Gustav
Fogh har vikarieret for adjunkt Beth Hansen.
Cand.mag. Kirsten Barker Hansen har vikarieret for
adjunkt Anne Myschetzky.
Cand.mag. Jørgen Mørk har vikarieret for lektor Hanne
Rohde.
Stud.scient. Martin Olsen har vikarieret for adjunkt Lise
Gaarde.

Følgende lærerkandidater har gennemgået praktisk pæda-
gogisk kursus

i efterårssemestret 1980:

Cand.mag. Steffen Auring (dansk, engelsk)
Cand.mag. Michael Ketil Carlsen (dansk)
Kunstpædagog Bodil Høyer (formning)
Cand.mag. Sven Lund-Rasmussen (oldtidskundskab).

I forårssemestret 1981:

Cand.mag. Margit Melichar Andersen (fransk, dansk)

Cand.scient. Suzanne Fruergård Drenck (biologi)

Cand.phil. Henrik Fabricius (historie)

Cand.mag. Pia Beate Grüner (fransk)

Cand.scient. Søren Holm (fysik, matematik)

Cand.scient. Per Sonne (geografi)

Cand.mag. Joel Strand (oldtidskundskab).



Frans Handest

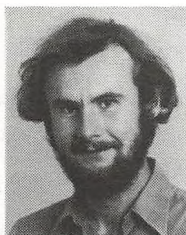

Oluf Andersen



Steffen Andersen



Helle Bjorholm



Svend Mogens Bjørn



Anthony Courtney



Susanne Dostorp



Niels Felskov

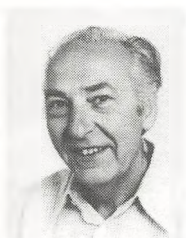

Erik Fogh

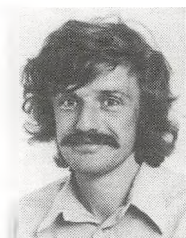

Hans Folke



Lise Gaarde



Jørgen Hagel



Kirsten Hagemann



Grete Hansen



Ditte Høffding



Hans Jørgen Koc

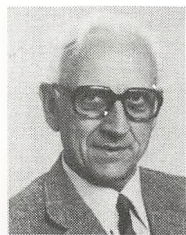

Erik Kofoed



Tove Asker Larsen

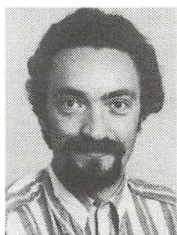

Vagn Lauersen



Gudrun Lund



Svend Ole Madsen



Kirsten Metz



Anne Mogensen



Anne Myschetzky

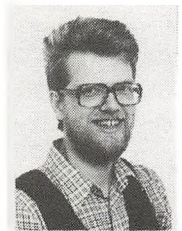

Nils Münther



Hans Olsen



Ada Prebensen



Hanne Rohde



Knud Rosdahl



Tom Rundqvist



Aage Schmidt



Ole Schwenger



Jørgen Steining

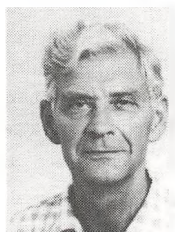

Hans Tang



Susanne Tarp



Henrik Tarp-Johansen



Lisa Thorslunde



Aase Petersen



Ole Reiter



Beth Hansen

Dagbog over skoleåret 1980/81

- August Introduktionsuge for 1g og 1HF.
3a og 3b til "Laser og Pjalter" på Det kongelige Teater.
3z og 2b til "Indenfor murene" på Det kongelige Teater.
3xyN på biologiekskursion til Anholt.
LAK- og DGS-orientering for nye elever.
Elevfest.
- September 2z på historieekskursion til Sønderjylland.
Studiebilletter til "Fædra" på Det kongelige Teater.
- Oktober Studiebilletter til "Et folkesagn" på Det kongelige Teater.
Studiebilletter til "Don Juan" på Hofteatret.
- November Fællesarrangement: Kjeld Henriksens film: Anarkiets Land.
2xyN på ekskursion til Avedøre rensningsanlæg.
To hold (drengene) til basketballturnering.
- December Skolekomedie: Orfeus i Undergrunden af Benny Andersen.
- Januar Fællesarrangement: Amerikanske billeder.
2zF på ekskursion til Novo fabrikken.
3 hold (piger) til finalestævne i basketball.
Elevfest.
- Februar 2 hold (piger) til basketballturnering.
- Marts Fællesarrangement: Johannes Møllehave: Om Søren Kierkegaard.
- April Museums- og institutionsdag.
Elevfest.

Forsøgsundervisning

Den forsøgsundervisning i fysik/matematik for sproglige, som påbegyndtes i skoleåret 1979/80, afsluttes i 1980/81 for 2b, men forsøget gentages, idet den nuværende 1a har modtaget den samme undervisning, som blev givet til 1b i fjor.

Undervisningen er resultatet af et ønske om at bibringe sproglige gymnasieelever en større fortrolighed med fysiske problemstillinger, således at de står knap så fremmede over for de teknologiske problemer, de møder i deres hverdag. Under behandlingen af de fysiske data inddrages den nødvendige matematik, således at arbejdet med matematikken gerne skulle føles relevant.

Undervisningen erstatter den sædvanlige matematikundervisning, dog således at lektionsantallet både i 1g og 2g er forøget med 1. Eleverne får således en skoleuge med 31 lektioner.

De behandlede emner er i 1g radioaktiv stråling, fysik og sanser (specielt den Weber-Fechnerske lov) samt funktioner (lineær, trigonometriske, eksponential og logaritmefunktion) og i 2g elektricitet, energi, mekanik, infinitesimalregning, statistik og sandsynlighedsregning.

Blokundervisning

I den ene af skolens klasser (2z) har man i år og sidste år forsøgsvis ændret det traditionelle skema til en form for blokskema, således at undervisningen i visse fag (dansk, historie, fysik, kemi, musik) ligger i én egentlig blok på 2 eller 3 timer, mens andre fag (matematik, engelsk, fransk, legemsøvelser) er delt i to mindre blokke. Eleverne har fra starten været glade for ordningen, især fordi den indebærer, at de kun har 2

eller 3 fag at forberede til hver dag, hvilket medfører, at de bedre kan koncentrere sig om stoffet. Klassens lærere har ligeledes været glade for ordningen, fordi den giver mulighed for større sammenhæng i undervisningen.

Metro - A B C

A automater: På første sal findes automater, der mod betaling kan give chokolade, kaffe, te, bouillon m.m.

B befordringsgodtgørelse: Der kan efter visse regler ydes befordringsgodtgørelse til elever, når de har mere end 9 km fra bopæl til skole. Ansøgningskemaer hertil udleveres på skolens sekretariat.

bibliotek: Bibliotekar: Adjunkt Hans Olsen.
Biblioteket findes i humanistisk laboratorium.
Der er ikke mulighed for hjemlån, men biblioteket anvendes i forbindelse med gruppearbejde, laboratorielæsning o.l. under faglærerens medvirken.

bogdepot: Boginspektor: Adjunkt Hans Jørgen Koch.
Bogdepotet findes i sidebygningen på mellemetagen. Der er åbent hver dag i frikvarteret 9.35-9.50. Skolen udleverer undervisningsmateriale. De fleste bøger udleveres første skoledag, men flere kommer til i løbet af skoleåret.

Hæfter, indskrivningspapir og arbejdsmapper udleveres ved skoleårets start. Se under papirudlevering.

D duplikering af undervisningsmateriale foregår sammen med faglæreren i forbindelse med undervisningen.

E ekskursioner foretages i forbindelse med undervisningen i en række fag.

elevrådet på Metropolitanskolen er et fælles-elevråd for gymnasiet og HF. Der er to repræsentanter fra hver klasse på elevrådsmøderne. Der afholdes et fast møde hver 14. dag. Under elevrådet er der nedsat nogle udvalg, bl.a. et festudvalg, der arrangerer de fester, der afholdes på skolen. Der afholdes 4-6 fester årligt. Foruden udvalgene er der forskellige enkeltpersoner, der varetager andre opgaver. Der er en elev-

rådsformand, hvis opgave det er at sørge for, at elevrådsarbejdet fortsætter kontinuerligt og at repræsentere elevrådet udadtil. Der er en kontaktmænd til LAK og én til DGS, til formidling af kontakten mellem eleverne og deres faglige organisationer. Der er endvidere en kasserer, der varetager de økonomiske sider af elevrådsarbejdet.

elevtelefon: Elevmønttelefon findes i kælderen ved humanistisk laboratorium, tlf. (01) 395396.

F fester: Fester kan, når de praktiske forhold tillader det, afholdes på skolen. Arrangementet aftales med rektor. Reglerne fastsættes af fællesudvalget.

flytning: Enhver adresseændring bedes snarest muligt meddelt sekretariatet. Sekretariatet vil ligeledes gerne underrettes om eventuel oprettelse af telefon.

forsømmelser: Kun sygdom er lovlig grund til forsømmelse. Almindelige læge- og tandlægebesøg må henlægges til eftermiddags- og aftenkonsultation.

Elever, der har været fraværende fra skolen - også hvis det kun drejer sig om en del af skoledagen - afleverer i 3. frikvarter på rektors kontor (efter at de er kommet i skole igen) en meddelelse om forsømmelsens årsag og varighed.

Tilladelse til fritagelse fra undervisningen gives kun i ganske særlige tilfælde.

Skolen skal føre nøje regnskab over elevernes forsømmelser. Dersom forsømmelserne antager et sådant omfang, at skolen nærer betænkelighed over for en elevs mulighed for fortsat at følge undervisningen, skal studievejlederen eller rektor underrette eleven herom. Fortsætter forsømmelserne herefter, skal rektor skriftligt underrette eleven og forældremyndighedens indehaver om, at der kan blive tale om overførelse til privatist/selvstuderende-status. Privatister/selvstuderende skal til eksamen i fuldt pensum i alle fag.

Kun hvis man følger undervisningen i tilstrækkeligt omfang og afleverer skriftlige opgaver til de aftalte tidspunkter, opnår man ret til at gå til eksamen i reduceret pensum. Det gør derfor ingen forskel for ovennævnte procedure, hvad årsagen til fraværet er. Ved længerevarende sygdomsperioder kan der gives støt-teundervisning, nærmere oplysning herom fås ved hen-vendelse til rektor.

fritagelse fra undervisning i legemsøvelser kan opnås ved skriftlig henvendelse til rektor (for elever under 18 år skal henvendelsen ske fra forældre eller værge). Hvis fritagelse ønskes ud over fire uger, skal an-modning herom udfærdiges på en særlig blanket, der udleveres af rektor. Den vedføjede lægeattest skal udfyldes af elevens egen læge, og udgifterne hertil afholdes af eleven selv.

fritagelse fra undervisning i religion: HF-elever og gymnasieelever, der tilhører et anerkendt trossamfund uden for folkekirken, kan efter anmodning fritages for at deltage i undervisning i religion.

fritimer: Eventuelle fritimer og timeændringer med-deles eleverne på opslagstavlen: "meddelelser fra rektor og inspektor". Tavlen er anbragt ved indgang til kontorerne.

frivillig idræt: I skoleåret 1980/81 har følgende discipliner været tilbudt eleverne: Svømning, volley-ball, basketball og badminton.

frivillig undervisning i formning og kunstforståelse: finder sted med 4 ugentlige timer. Der kræves ingen forudsætninger. Alle kan deltage. Undervisningsforløb samt tidspunkt for undervisning efter nærmere aftale med deltagerne. Tilmelding i august i formningsloka-let.

frivillig undervisning i sang og musik: For spilleinteresserede er der mulighed for at deltage i udførelse af renæssancemusik på originalinstrumenter, som kræver meget lidt teknisk kunnen.

G glemte sager: Du kan forhøre dig om glemte ting på sekretariatet.

I inspektorer: Administrativ inspektør: Adjunkt Vagn Lauersen.
Kontor: Stuen.
Indre inspektør: Lektor Svend Mogens Bjørn.
Kontor: Stuen.
Boginspektør: Adjunkt Hans Jørgen Koch

K klasselærer: Det fra folkeskolen kendte begreb har man ikke i gymnasiet og i HF, men rektor har denne rolle for samtlige elever. Den lærer, som kaldes klasselærer, varetager kun visse administrative funktioner i forhold til klasserne.

konsultationer: I oktober og februar arrangeres møder, hvor forældre, elever og lærere kan drøfte jeres forhold til skolen.

køreplan: Ved hvert semesters begyndelse udleveres til alle elever en "køreplan", der orienterer om datoer for fridage, eksamensdage, møder og andre aktiviteter.

L legater: Skolen råder over et antal legater, der ikke kan søges, men uddeles af lærerrådet ved skoleårets slutning.

lommeregnere: Oplysning om tilladte modeller til eksamen fås hos rektor eller faglæreren.

lærerfortegnelse: Se side 28.

O opslagstavler: Ud over opslagstavlen med "meddelelser fra rektor og inspektor" findes opslagstavler fra studievejlederne og fra elevrådet.

ordensregler: VIS HENSYN til andre mennesker og til de lokaler, du færdes i, samt de ting, du færdes blandt.

Et hensyn over for skolens rengøringspersonale:

Papiraffald, papbægre, mælkekartoner og lignende bedes kastet i papirkurvene.

Et hensyn til anden undervisning: Unødvendig støjende adfærd på gangene i eventuelle fri- og mellemtimer undgås.

P papirudlevering: Der udleveres kun papir til indskrivning af skriftlige arbejder, der bedømmes af læreren, samt papir til notater i forbindelse med undervisning, men ikke kladdepapir.

parkering: Cykler og knallerter må kun parkeres på de dertil indrettede pladser.

pedel: Pedellen er skolebetjenten og bor på skolen ved siden af formningslokalet.

R ringetider:

1. time	8.00 - 8.45
2. time	8.50 - 9.35
3. time	9.50 - 10.35
4. time	10.45 - 11.30
	spisefrikvarter
5. time	12.00 - 12.45
6. time	12.55 - 13.40
7. time	13.45 - 14.30
8. time	14.35 - 15.20

rygning: Det er tilladt at ryge på gangene, hvor der er opstillet kummer til tændstikker og skod.

Det er altså IKKE tilladt at ryge i klasseværelserne. BEMÆRK, at det, som for den ene person er frihed til at ryge, er for den anden en tvang til at sidde i dårlig luft.

S sekretariat: Sekretariatet findes i stueetagen, hvor skolens administration iøvrigt er samlet. Skolesekretærer er Kirsten Agerskov og Hannelore Kindt.

skemaændringer: Der kan opstå situationer, hvor det er praktisk at flytte en time. Det kræver naturligvis, at både lærer og elever er enige, og at rektor i hvert enkelt tilfælde har givet tilladelse.

skoleblad: Skolens blad PLATON lever for tiden en beskeden tilværelse. Interesserede opfordres til at sætte liv i det.

skolelæge: En skolelægeordning findes ikke for gymnasieskolerne. Derfor bedes hjemmet underrette skolen om eventuelle sygdomme og eventuelt handicap, der kan være af betydning for din skolegang.

skoletræthed: Såfremt du begynder at tænke på at ville holde op, bedes du tale med din studievejleder eller rektor. Vi finder det trist, hvis du forlader skolen uden at have drøftet din situation igennem med de mennesker, som bedst kan vurdere dit forhold til skolen.

statens uddannelsesstøtte: Efter særlige regler kan elever, der er over 18 år, opnå støtte fra Statens Uddannelsesstøtte (SU). Brochurer med detaljerede oplysninger om betingelser for at opnå støtte udleveres sammen med ansøgningsblanketter på sekretariatet.

studiekredse: Der kan, efter rektors tilladelse, oprettes studiekredse, hvis mindst 10 elever ønsker det, og de kan skaffe en lærer. I studiekredse (højst 10 timer) må man ikke gennemgå det obligatoriske lærebogsstof. Der er mødepligt til studiekredse, når man har meldt sig.

studievejledning:

HF-afdelingen: Lektor Svend Mogens Bjørn
Kontor: Stuen.
Gymnasieafdelingen: Lektor Jørgen Hagel
Adjunkt Kirsten Hagemann
Kontor: Stuen

Studievejledning gives til alle klasser i gymnasiet og på HF. Hver klasse har sin studievejleder, som giver klassen orientering om studieteknik og uddannelses- og erhvervsmuligheder. Den enkelte elev kan også opsøge studievejlederen i dennes træffetid (se opslagstavlen) om rådgivning angående personlige problemer i forbindelse med skolegangen.

sygdom: Se under forsømmelser.

T tandlægeordning: Da reglerne for kommunalt tilskud skifter fra kommune til kommune og fra år til år, bedes alle nye elever være opmærksomme på opslag på opslagstavlen "meddelelser fra rektor og inspektor". Spørgsmål besvares af Hannelore Kindt på sekretariatet.

telefonkæde: For at skolen hurtigt kan komme i forbindelse med en classes elever, udarbejder hver klasse ved skoleårets begyndelse en "telefonkæde". Blanketter udleveres på sekretariatet.

tilsyn med samlinger:

Bibliotek: Adjunkt Hans Olsen
Biologi: Adjunkt Hans Jørgen Koch
Fysik: Lektor Henrik Tarp-Johansen.
Kemi: Adjunkt Beth Hansen

tyveri: Da skolen ikke er erstatningspligtig i forbindelse med tyverier, tilrådes det at undlade at medbringe større pengebeløb, smykker og lign.

tøj,
sikre cykler og knallerter mod tyveri,
undersøge (og evt. ændre) personlige forsikringer, så
de dækker evt. tyveri på skolen.
Hvis det undtagelsesvis er nødvendigt at medbringe
større pengebeløb eller værdigenstande, kan man få
disse opbevaret ved henvendelse hos rektor eller in-
spektor.

- U udmeldelse: Hvis du ønsker at udmelde dig af skolen,
skal du opsøge rektor. Ved udmeldelse skal du aflevere
bøger og andre lånte sager.

udtalelser: gives kun til dem, som forlader skolen
uden eksamen. Alle andre kan få bevis på, at de går på
skolen samt en udskrift på opnåede karakterer.

Årsafslutningen

finder sted i Falkonercentret fredag den 19. juni 1981
kl. 9.30.

Det nye skoleår

begynder mandag den 10. august 1981.

Elever i 1g og 1HF møder kl. 10.

De øvrige klasser møder kl. 11.

METROPOLITANSKOLEN, den 15. april 1981.

Frausthander

METROPOLITANSKOLEN

Ommbus pns scriptu cernentibz Ingeburg
in dno sempiternam. Ut cultus diuini nois di
dugatur. optet omnibz pntibz & futuris. p
manus dilectoy nob in dno. decem & septi. Et
dicte Ecclesie hafnens. ad laudem uirginis
sitiantes iuri nro & heredu. seu liberoy. nro
vel p pcedime. vel quouis alio modo. Actum
Ecclesie hafnens. qui est & p tpe fuerit. pro
quondam Ducis. Hallandie & Fronsie. pte mer
uicinis in choro Cantoris pntibz. cu vigi
diuote. Item q omni die sabb. in missa qu
na. eiusdem. dmi nri Ducis. & Annabz pger
dme & salute. Item q in Capella Beate au
hoc modo. scilicet prima de dna. nra. Beate
nostri Ducis in ambabus. & tertia p defun
nob. in suma missa. ad sumu altia. Ho
festis. & post mortem nram fiat canis. Op
sequent. In cui? Sei testimoniu. & memori
Roborandas Actum & datu Anno dmi. of. E
pauh

Faksimile af hertuginde Ingeborgs gavebrev
af 26. januar 1340.

Det ældste endnu eksisterende dokument,
som udelukkende angår Metropolitanskolen.

Skolen blev grundlagt omkring år 1200.

1981