



# Danskernes Historie Online

Danske Slægtsforskeres Bibliotek

## Dette værk er downloadet fra Danskernes Historie Online

**Danskernes Historie Online** er Danmarks største digitaliseringsprojekt af litteratur inden for emner som personalhistorie, lokalhistorie og slægtsforskning. Biblioteket hører under den almennyttige forening Danske Slægtsforskere. Vi bevarer vores fælles kulturarv, digitaliserer den og stiller den til rådighed for alle interesserede.

### Støt Danskernes Historie Online - Bliv sponsor

Som sponsor i biblioteket opnår du en række fordele. Læs mere om fordele og sponsorat her: <https://slaegtsbibliotek.dk/sponsorat>

### Ophavsret

Biblioteket indeholder værker både med og uden ophavsret. For værker, som er omfattet af ophavsret, må PDF-filen kun benyttes til personligt brug.

### Links

Slægtsforskeres Bibliotek: <https://slaegtsbibliotek.dk>

Danske Slægtsforskere: <https://slaegt.dk>

# KILDEGÅRD GYMNASIUM

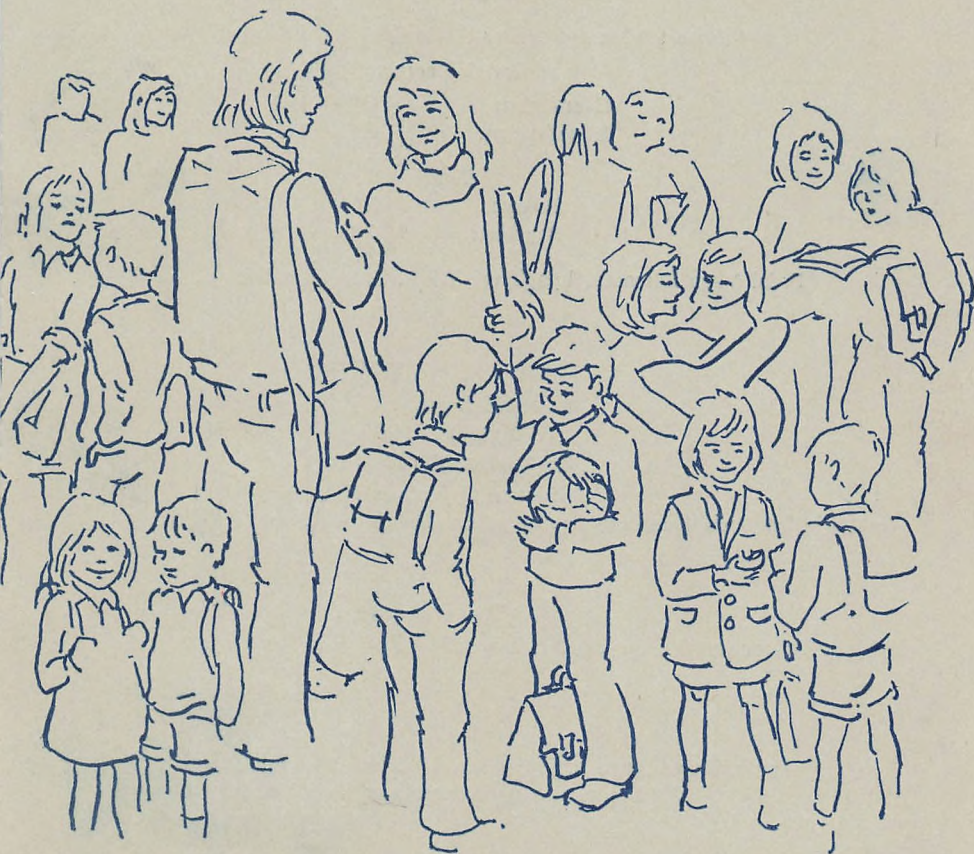

1974-75

KILDEGÅRD GYMNASIUM  
KILDEGÅRDSVEJ 87  
2900 HELLERUP

\*

Skolens telefoner:

Rektors kontor:	GE 9090
Regnskabskontoret:	GE 9080
Inspektorkontoret:	GE 1950
Lærværelset:	GE 40 093
Skolelægen:	GE 9012
Skolepsykologen:	GE 9012
Skoletandlægen:	GE 10 000

Private telefonmeddelelser til eleverne kan *kun* gives over  
elevtelefonerne:

Overskolen:	GE 40 100
Hovedskolen:	GE 40 110

Giro:

Skolen:	5 43 06
Boglånet:	9 89 88

Pedel Vagn Sørensen, Lyngbyvej 319 A, 2820 Gentofte, tlf. GE 9050

\*

LEJREN FÆRGELUNDEN

3630 Jægerspris

Tlf.: (03) 31 10 90

Elevtelefon: (03) 31 35 75

Lejrens tilsynsførende:

Parcellist Niels Knudsen, Fagerkær, Lunden, 3630 Jægerspris, tlf.: (03) 31 02 64

\*

Træffetider:

Rektor træffes som regel hver mandag, tirsdag og torsdag kl. 12,15-13.

Årsskriftet redigeres af rektor, lærerrådsformand og elevrådsformand  
Omslagstegning og illustrationer: *Jens Mandrup*

# KILDEGÅRD GYMNASIUM

1974-75

REKTOR ERIK MADSEN

# KILDEGÅRD GYMNASIUM

*E. Bay og Th. Moltkes Skoler*

Den 1. november 1870 oprettedes Comtesse Moltkes Pigeskole, og den 1. september 1882 oprettedes Linnésgades Undervisning for Drengene, som senere fik navnene Østersøgades Latin- og Realskole og Østersøgades Gymnasium. Den 28. juni 1913 underlagdes de to skoler en selvejende institution med navnet E. Bay og Th. Moltkes Skoler. Skolerne sammenlagdes den 1. august 1961 til én skole med navnet Østersøgades Gymnasium. Efter udflytningen den 1. august 1964 ændredes navnet til Kildegård Gymnasium.

Den selvejende institutions bestyrelse er:

*J. Kisbye Møller*  
civildommer

*O. Brønnum Schou*  
isenkræmmer

*O. Knigge*  
kriminalassistent

*Arne Sejr*  
direktør

*B. E. Winther*  
advokat  
bestyrelsens formand

*Vedtægter.* Skolens vedtægter er under revision.

## *Forældreråd - Forældrerepræsentantskab*

Hvis en skole skal fungere, kræver det et nært samarbejde mellem de tre interessegrupper:

### LÆRERE, ELEVER OG FORÆLDRE

I bekendtgørelse af 23. december 1969 om lærerråd, lærerforsamlinger og samarbejdsudvalg ved gymnasieskolerne er det fastlagt, hvilken kompetence lærer- og elevgrupperne er tillagt.

Forældregruppen vælger skolens bestyrelse, men ifølge vedtægterne er denne bestyrelses hovedopgave at varetage den økonomiske ledelse af institutionen og ansætte skolens leder.

På skolens årsmøde har der i de sidste år været en del forældre, som har givet udtryk for et ønske om, at forældrene, foruden de opgaver som er tillagt bestyrelsen, også blev impliceret i arbejdet med skolens hverdag i lighed med forældrenævnene ved det offentlige skolevæsen.

Fra lærerside var der et lignende ønske om at etablere et nærmere samarbejde mellem skole og hjem, og der blev derfor i skoleåret 1973/74 nedsat et udvalg bestående af lærere, elever og rektor, som udarbejdede et forslag til vedtægter for et forældreråd. Forslaget blev fremlagt i skolens bestyrelse til revision og senere sat i kraft ved skolens årsmøde den 30. oktober, hvor også de første valg af klasserepræsentanter fandt sted.

Personligt hilser jeg det nye forældreråd og forældrerepræsentantskab hjerteligt velkommen. Som skoleleder skal man ofte tage beslutninger, hvor man, inden disse tages, kunne ønske sig at rådspørge de implicerede parter, bl. a. forældrene.

Det nye forældreråd og repræsentantskabs opbygning åbner mulighed for en hurtig kommunikationsvej mellem hjem og skole og giver derved sikkerhed for, at forældreønsker indgår i beslutningsprocessen i lighed med lærer- og elevønsker.

Samtidig fungerer samarbejdet på klasseplan mellem klasselærer og forældrerepræsentant på en måde, der betyder, at flere opgaver kan løses, og løses bedre, til gavn for den enkelte klasses trivsel.

*E. M.*

# VEDTÆGTER

## for Kildegård Gymnasiums forældrerepræsentantskab for 1.-9. skoleår

### § 1

*Formål* Kildegård Gymnasiums forældrerepræsentantskab har til formål at medvirke til det bedst mulige samarbejde skole, elever og forældre imellem.

### § 2

*Sammen-sætning* Forældrerepræsentantskabet består af én repræsentant for hver klasse indenfor 1.-9. skoleår. Forældrerepræsentanten og en suppleant for denne vælges af forældrene til eller værgen for børn i vedkommende klasse.

### § 3

*Valg* For alle klasser vælges forældrerepræsentanter og suppleanter ved et klasseorienteringsmøde, der afholdes ved skoleårets begyndelse, senest 15. oktober. Klasselæreren og det foregående års repræsentant indkalder i forening til mødet, som indledes med en orientering ved klasselæreren.

På mødet afholdes ovennævnte valg. Kandidater til posten som forældrerepræsentant anmeldes så vidt muligt til klasselæreren senest 1 uge inden mødets afholdelse. Valget tilkommer faderen eller moderen til eller værgen for det enkelte barn. Valgbar er enhver fader eller moder til eller værgen for det enkelte barn. Ingen kan vælges som repræsentant eller suppleant for mere end én klasse.

For at et gyldigt valg kan finde sted, skal mindst  $\frac{2}{3}$  af den pågældende klasses hjem være repræsenteret. Genvalg kan finde sted, dog højst 2 gange. Den kandidat, der opnår næsthøjeste stemmetal, er suppleant.

Skolens personale og medlemmer af skolens bestyrelse er ikke valgbare.

### § 4

*Indkaldelse* I de klasser, der har forældrerepræsentant, indkalder denne i forening med klasselæreren til møde efter behov.



## § 5

*Omvalg* Omvalg af en repræsentant og suppleant skal finde sted, hvis forældre til mindst en trediedel af klassens elever fremsætter ønske herom. Valgmåden er som anført i § 3.

## § 6

Ved en elevs udmeldelse af skolen i skoleårets løb udtræder medlemmet af forældrerepræsentantskabet og suppleanten indtræder med øjeblikkelig virkning. Nyt valg af forældrerepræsentant og suppleant skal ske på førstkommende klasseforældremøde.

## § 7

*Plenum* Forældrerepræsentantskabsmøde, der indkaldes med mindst 14 dages varsel, afholdes i november måned med følgende dagsorden:

- a. Beretning ved formanden for forældrerepræsentantskabet.
- b. Orientering om skolens virksomhed ved rektor, lærerrådets formand eller næstformand og elevrådets formand.
- c. Forslag.
- d. Valg af forældreråd.
- e. Eventuelt.

Forslag, der ønskes behandlet, skal være formanden for forældrerepræsentationen i hænde senest 10 dage før mødet og skal af denne videresendes til klasserepræsentanterne senest 6 dage før mødet.

## § 8

*Forældreråd* Forældrerepræsentanterne vælger af deres midte et forældreråd på 5 medlemmer. Rådets medlemmer vælges for toårige perioder, således at der de lige år vælges formand, der tillige er formand for forældrerepræsentantskabet, og yderligere 2 rådsmedlemmer og de ulige år to rådsmedlemmer. Hvert år vælges endvidere en suppleant for en etårig periode. Genvalg kan finde sted. Valget afgøres ved simpelt stemmeflertal. Valget skal være skriftligt.

## § 9

Forældrerådet konstituerer sig med en næstformand og en sekretær.

## § 10

Skulle et rådsmedlem fratræde efter eget ønske eller efter reglen i § 6, indtræder suppleanten for resten af det pågældende



medlems valgperiode, og rådet konstituerer sig med formand, næstformand og sekretær. Der vælges en ny suppleant ved førstkommende forældrerepræsentantskabsmøde.

#### § 11

Ophører et rådsmedlem med at have en elev i skolen, fordi denne udgår efter skoleårets slutning, fungerer rådsmedlemmet til førstkommende forældrerepræsentantskabsmøde, hvor valg finder sted (evt. for resten af det afgående medlems valgperiode).

#### § 12

Fremsetter over halvdelen af forældrerepræsentanterne ønske herom, skal valg af nyt forældreråd finde sted. Det afgøres da ved lodtrækning, hvilket af de nyvalgte rådsmedlemmer, der får valgperiode sammen med formanden.

#### § 13

Rektor og en repræsentant for skolens bestyrelse, for lærerrådet og for elevrådet har ret til at deltage i alle forældrerepræsentantskabets og forældrerådets møder, men uden stemmeret.

Rektor kan – med angivelse af dagsorden – forlange indkaldt til møde dette skal afholdes inden 14 dage efter anmodningens fremsættelse.

#### § 14

#### *Forældrerepræsentantens opgave*

Forældrerepræsentantens opgave vil være at repræsentere klassens forældre, dels ved henvendelse til klasselæreren, inspektør, eller rektor, dels i sager af principiel betydning at rette henvendelse til forældrerådet.

Udelukket fra forhandling i forældrerepræsentantskabets møder er spørgsmål vedrørende de enkelte læreres og elevers forhold. Forældrerepræsentanten kan i forening med klasselæreren med rimeligt varsel indkalde klassens forældre til møde om aktuelle problemer.

#### § 15

#### *Forældrerådets opgaver*

Forældrerådet kan rådgive og udtale sig om generelle problemer af disciplinær art, om ordensregler, hyppigheden af og formen for karaktergivning, skolerejser, udflugter, skolearran-

gementer samt om spørgsmål vedrørende forbedringer i skolens bygninger og skolegården.

Udelukket fra forhandling er dog spørgsmål vedrørende de enkelte læreres og elevers forhold.

#### § 16

*Ændringer og opløsning* Ændring af nærværende vedtægter, herunder opløsning af forældrerepræsentantskabet, kan ske på et forældrerepræsentantskabsmøde, såfremt mindst  $\frac{2}{3}$  af samtlige forældrerepræsentanter stemmer derfor, når forslag hertil er optaget på dagsordenen (jvf. § 7). Skolens bestyrelse, lærerrådet og elevrådet skal have haft lejlighed til at udtale sig om ændringsforslaget, inden det forelægges for forældrerepræsentantskabet til afgørelse. De afgivne udtalelser skal forelægges forældrerepræsentanterne sammen med ændringsforslaget.

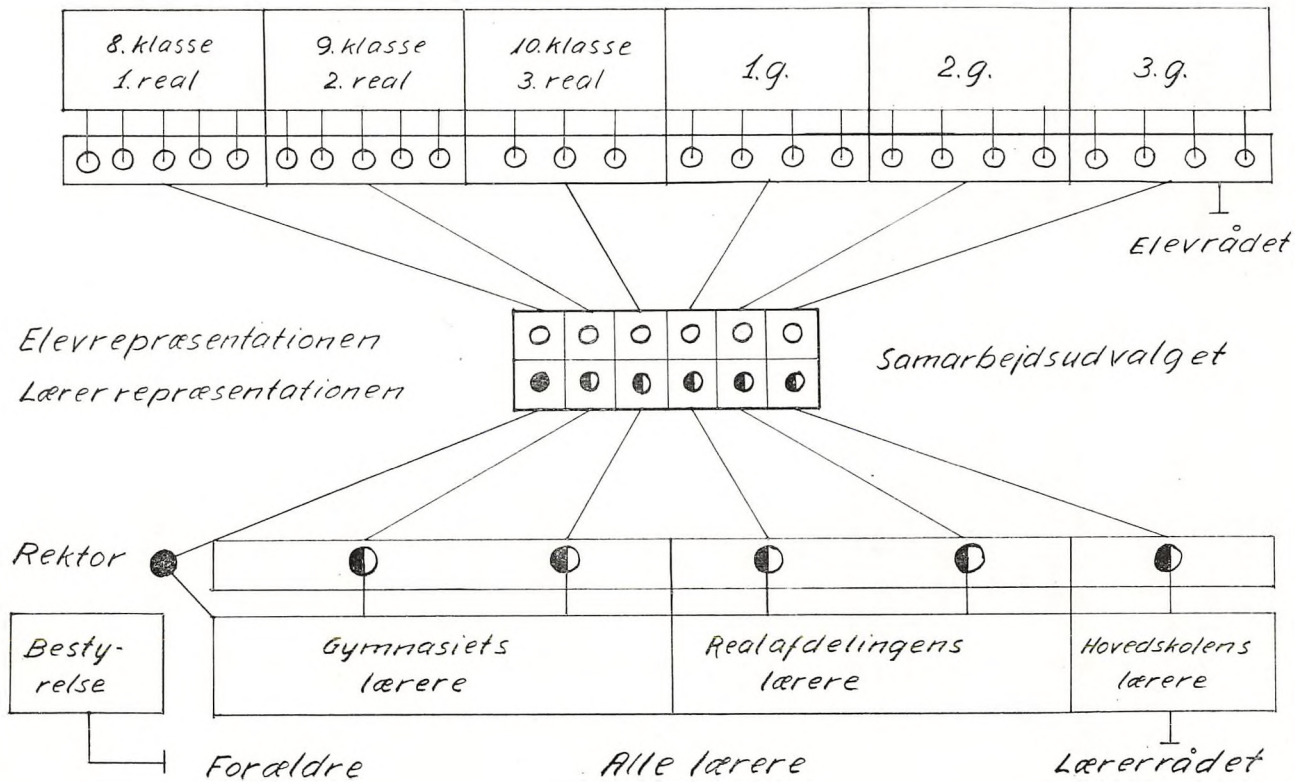

# Elevrepræsentanter i samarbejdsudvalget skoleåret 1974-75

*Perioden 1. august–31. december:*

- 3. g: *Hanne Foighel* (elevrådsformand)
- 2. g: *Gregers Herman*
- 1. g: *Jan Vedde*
- 3. r: *Søren Hartz*
- 2. r: *Anders Thorgaard*
- 1. r: *Mette Wrisberg*

*Fra 1. januar:*

- 3. g: *Birger Parby*
- 2. g: *Gregers Herman* (elevrådsformand)  
afløst af *Anette Lyngvig* (3/3)
- 1. g: *Niels Møller*
- 3. r: *Søren Hartz*
- 2. r: *Nelly Manford*
- 1. r: *Peter Dam*

## Lærerrepræsentationen

I det forløbne skoleår har K. G.s lærerrepræsentation, hvis medlemmer tillige er lærerrådets repræsentanter i samarbejdsudvalget, haft følgende sammensætning:

- Lærerrådsformand: *Niels Støvring*
- Næstformand: *Flemming Næsland*
- Repræsentant for hovedskolen: *Frans Heine-Poulsen*
- Repræsentant for realafdelingen: *Elisabeth Jarløv*
- Repræsentant for gymnasiet: *Lene Bredsdorff*

## Forældrerådet

- Niels Gangsted Rasmussen*
- Kaare Thal-Jantzen*
- Inger Meulengracht*, sekretær
- Leon Levin*, formand
- Ole Munck*

## Irma Jacobsen holder op på lejren



Da fru Irma Jacobsen for 22 år siden blev økonoma på lejren, var det en meget lykkelig begivenhed – for skolens elever og for dens lærere. Ikke mindst lejrskolerne fik et andet præg; indtil da havde lærerne måttet passe både gryderne og undervisningen, – resultatet kunne let blive sveden mad og en usammenhængende pædagogisk vejledning. Nu kom der derimod system i tingene.

Beundringsværdig var den måde, fru Jacobsen styrede sit køkken og sine hjælpere på. Aldrig har man hørt hende beklage sig over skolens elever; var de lidt mindre energiske, sled hun blot lidt mere i det – og uden kritiske bemærkninger. Men som regel fik hendes positive og venlige indstilling til børn og unge alle til at gøre deres bedste: eleverne mærkede, at hun forstod dem og holdt af dem. Og lærerne – dem forkælede hun ligefrem. Hvor mange gange er fru Jacobsen ikke mødt op på lærernes værelse eller i solen ude på gårdspladsen med sin bakke med kaffe og småkager til dem. Beskeden ville hun straks trække sig tilbage, men fik sjældent lov til det, da hun var så fornøjelig at tale med.

I ganske særlig grad imponerede hun os, når der var mange mennesker på lejren, – ved førsteklassernes besøg deroppe (da minder lejren om en mindre skovrestaurant), under introduktionslejrene og ved lærernes årlige lejrmiddag: alt var fint planlagt, fru Jacobsens berømte kringle, hendes



gode hverdagsmad og fine festdiner var altid færdige til tiden; med rolig autoritet herskede hun i sit køkken. ---

Det er vemodigt at skulle sige farvel til fru Jacobsen, der nu føler, at hun ikke har kræfter nok til lejrarbejdet. TAK, Irma, for din store og gode indsats for os alle sammen. Vi vil savne dig som medarbejder, men håber at se dig ofte som gæst hos os.

*H. W. Elmquist*

## Skolens lærerkollegium 1974-75

*Erik Aggerholm*, lektor, 1934, geografi, legemsøvelser.

*Gerda Aggerholm*, overlærer, 1948, regning, matematik.

*Birthe Amtoft*, lærer, 1967, dansk, musik.

*Jens Peter Andersen*, lærer, 1974, fysik, matematik, legemsøvelser.

*Ida Stibius Antanuse*, lærer, 1971, dansk, geografi, biologi.



Naturfag, gymnastik m. fl.

*Siddende fra venstre:* Leif Hansen, Klaus Danø, Ole Søbye Kristensen, Gurli Heebøll-Nielsen, Esther Michaelsen, Ketti Gleerup Madsen, Finn Wellejus.

*Stående fra venstre:* Lise Larsen, Jørgen Sønderskov, Knud Edinger, Gudrun Dal, Erik Aggerholm, Erik Madsen.



Fremmede sprog m. fl.

*Siddende fra venstre:* Vibeke Bagge, Else Balslev, C. C. Struwe, Elisabeth Jarløv, Lone Borregaard, Gerda Spang-Hanssen, Elisabeth Bryld, Thorkild Roskjær.

*Stående fra venstre:* Torben Vagn Møller, Jørgen Dahlmann-Hansen, Niels Jørgen Langhorn, Gerda Rosenmeier, Niels Støvring, Leif Hasle.

*Vibeke Bagge*, lektor, 1964, fransk, tysk.

*Else Balslev*, lærer, 1960, tysk.

*Holger Bekker-Jensen*, lektor, 1935, historie.

*Henrik Bengtsson*, adjunkt, 1965, matematik, kemi.

*Agnete Bentzen*, adjunkt, 1962, matematik.

*Lone Borregaard*, lærer, 1972, engelsk, tysk.

*Lene Bredsdorff*, adjunkt, 1965, dansk, legemsøvelser.

*Elisabeth Bryld*, adjunkt, 1971, latin, oldtidskundskab.

*Jørgen Dahlmann-Hansen*, lektor, 1944, engelsk.

*Klaus Danø*, lærer, 1974, geografi, legemsøvelser.

*H. W. Elmquist*, lektor, 1945, dansk, tysk.

*Leif Hansen*, adjunkt, 1962, biologi.

*Leif Hasle*, lektor, 1964, religion, oldtidskundskab, latin.

*Frans Heine-Poulsen*, lærer, 1971, dansk, regning, historie.

*Lisbeth Helweg*, lærer, 1955, musik.





Dansk m. fl.

*Siddende fra venstre:* Morten Skaarup, Niels Møller, Ingrid Helms Kristensen, Vibeke Rasmussen, Gerda Næsland, Else Lænkholm, Birthe Amtoft, Kirsten Stamer.

*Stående fra venstre:* Helle Petersen, Frans Heine-Poulsen, Walther Elmquist, Erling Krog, Else Jørgensen, Ilse Hjermind, Ida Stibus Antanuse, Anders Koustrup.

*Ikke med på billedet:* Lene Bredsdorff.

*Ilse Hjermind*, overlærer, 1968, specialundervisning.

*Bent Haastrup*, adjunkt, 1967, musik, matematik.

*Elisabeth Jarløv*, lærer, 1964, engelsk, dansk.

*Else Jørgensen*, overlærer, 1958, dansk, geografi, håndgerning.

*Ingrid Helms Kristensen*, overlærer, 1949, dansk, historie, religion.

*Margrethe Kaae Kristensen*, faglærer, 1974, husgerning.

*Erling Krog*, adjunkt, 1965, musik, dansk.

*Jens Kvorning*, lærer, 1971, matematik, gymnastik.

*Niels Jørgen Langhorn*, lektor, 1942, engelsk.

*Gertrud Laursen*, lærer, 1960, religion.

*Knud Laursen*, lektor, 1940, fysik.

*Else Lænkholm*, overlærer, 1953, orientering, historie, religion, dansk.

*Erik Madsen*, rektor, legemsøvelser, biologi.



Historie m. fl.

*Siddende fra venstre:* Lis Aabye-Nielsen, Angela Hauch, Grete Gran Jensen, Jens Mandrup, Gertrud Laursen, Niels Wamberg, Ulla Gran.

*Stående fra venstre:* Holger Bekker-Jensen, Margrethe Kaae-Kristensen, Peter Røjel, Erik Parby, Hans Neerbek.

*Ikke med på billedet:* Lisbeth Helweg.

*Ketti Gleerup Madsen*, lærer, 1972, legemsøvelser.

*Jens Mandrup*, tegner, 1971, formning.

*Esther Michaelsen*, lærer, 1970, legemsøvelser.

*Niels Møller*, lærer, 1967, legemsøvelser, dansk.

*Torben Vagn Møller*, adjunkt, 1966, musik, fransk.

*Winnie Møller*, lærer, 1967, matematik.

*Hans Neerbek*, studielektor, 1949, historie, religion, oldtidskundskab.

*Ole Nygaard*, adjunkt, 1967, fysik, kemi.

*Flemming Næsland*, lærer, 1962, matematik, fysik.

*Gerda Næsland*, lærer, 1962, håndgerning, dansk.

*Helle Petersen*, lærer, 1972, dansk, husgerning, orientering.

*Vibeke Rasmussen*, overlærer, 1948, dansk, formning.

*Ole Rindung*, studielektor, 1946–57, 1966, matematik.

*Gerda Rosenmeier*, overlærer, cand. mag., 1961, engelsk.





Matematik, fysik m. fl.

*Siddende fra venstre:* Bent Haastrup, Henrik Bengtsson, Jens Peter Andersen, Ole Silau, Flemming Næsland, Ole Nygaard, Ole Rindung, Knud Laursen.

*Stående fra venstre:* Gerda Aggerholm, Estrid Silau, Agnete Bentzen, Winnie Møller.

*Ikke med på billedet:* Jens Kvorning.

*Thorkild Roskjær*, lektor, 1934, fransk, latin, oldtidskundskab.

*Peter Røjel*, cand. phil., 1974, samfundsfag, erhvervsorientering.

*Estrid Silau*, overlærer, 1974, matematik, specialundervisning.

*Ole Silau*, viceskoleinspektør, 1961, fysik, matematik, erhvervsorientering.

*Morten Skaarup*, lærer, 1969, dansk, historie, specialundervisning.

*Gerda Spang-Hanssen*, adjunkt, 1970, fransk.

*Kirsten Stamer*, adjunkt, 1970, dansk.

*Carl Christian Struwe*, lektor, 1929, tysk.

*Niels Støvring-Nielsen*, lektor, 1958, engelsk, erhvervsorientering.

*Ole Søbye Kristensen*, lærer, 1974, formning, legemsøvelser, tysk.

*Niels Wamberg*, lærer, 1964, sløjd.

*Finn Wellejus*, lærer, 1971, musik, biologi, regning.

Alle 5 billeder er taget i august 1974.

*Børnehaveklassens lærere:*

*Ulla Gran, leder, 1974.*

*Grete Gran Jensen, assistent, 1974.*

*Angela Hauch/Dorte Jessen, assistent, 1974.*

*Årsvikarer:*

*Knud Edinger, stud. scient., 1970, biologi, gymnastik.*

*Gurli Heebøll-Nielsen, cand. scient., 1974, biologi.*

*Jørgen Sønderskov, stud. scient., 1970, geografi.*

*Hjælpeledere:*

*Kirsten Starup Hansen, 1974, legemsøvelser.*

*Peter Seiffert, 1973, legemsøvelser.*

*Jeanette Thon, 1974, legemsøvelser.*

*Rektors stedfortræder: Knud Laursen.*

*Viceinspektør: Ole Silau.*

*Boglånet: Frans Heine-Poulsen.*

*Lejrinspektører: Fl. Næsland, N. Wamberg.*

*Regnskabsfører: Erik Parby (1966).*

*Sekretær: Gudrun Dal (1967).*

*Assisterende sekretær: Lis Aabye-Nielsen (1973).*

*Skolelæge: Knud Wilken-Jensen (1949–64, 1970).*

*Skolesundhedsplejerske: Lise Larsen (1964).*

*Skolepsykolog: K. Heebøll-Nielsen (1970).*

*Skoletandlæge: Lilli Jacobsen (1974).*

*Klinikassistent: Ellen Busch (1974).*

*I skoleåret 1974–75 har følgende været lærerkandidater:*

*cand. scient. Hans Krøyer Christensen i gymnastik og geografi.*

*Vejledere: E. Aggerholm, E. Madsen, K. Madsen.*

*cand. scient. Kim Aaris Sørensen i biologi.*

*Vejledere: L. Hansen, E. Madsen.*

*cand. phil. Anders Koustrup i dansk.*

*Vejledere: Walther Elmquist, Kirsten Stamer, Lene Bredsdorff.*

*cand. mag. Kenneth Larsen i fransk og musik.*

*Vejledere: Vibeke Bagge, Gerda Spang-Hanssen, Torben Møller,  
Bent Haastrup, Erling Krog.*

*cand. mag. Inge Jonassen i fransk og engelsk.*

*Vejledere: Vibeke Bagge, Gerda Spang-Hanssen, Torben Møller, Jørgen  
Dahlmann-Hansen, Niels Støvring.*

*cand. mag. Bodil Skov i dansk og engelsk.*

*Vejledere: Kirsten Stamer, Lene Bredsdorff, Erling Krog, Niels Jørgen  
Langhorn, Jørgen Dahlmann-Hansen.*

# Regler for optagelse og indmeldelse i Kildegård Gymnasium

Uddrag af „Lov om Folkeskolen“.

## *Optagelse i børnehaveklasse og 1. klasse*

§ 37. Et barn kan efter forældrenes anmodning optages i en *børnehaveklasse* i det kalenderår, hvor barnet fylder 6 år, eller senere. Ønskes flere børn optaget, end der er plads til, optages de ældste børn først, medmindre særlige hensyn til de enkelte børn taler for at fravige denne rækkefølge.

Stk. 2. Er der tilmeldt færre børn end 22, skal de ledige pladser tilbydes de børn, som fylder 5 år i tiden 1. januar–31. juli, og hvis forældre ved indskrivningen har anmodet om barnets optagelse i børnehaveklassen.

§ 38. Et barn kan efter forældrenes anmodning optages i *1. klasse* i det kalenderår, hvor barnet fylder 7 år, hvis det må antages at kunne følge undervisningen i klassen. Viser det sig efter optagelsen, at barnet ikke er tilstrækkelig udviklet, og er der ved skolen oprettet børnehaveklasse, kan barnet inden 3 måneder henvises hertil, hvis forældrene ønsker, at det skal fortsætte skolegangen.

Indmeldelse sker i tidsrummet fra 1. februar til 1. marts i det kalenderår, der går forud for det, i hvilket barnet skal begynde skolegangen – d.v.s. ca. halvandet år før første skoledag.

Snarest efter 1. marts gives der meddelelse om hvilke af de indtegnede børn, man har kunnet optage, og hvilke, man har måttet sætte på ekspektanceliste. Ved optagelsen gives der blandt de rettidigt indtegnede børn fortrinsret til sådanne, som har søskende i skolen. Den rækkefølge, i hvilken børnene indtegnes i februar måned, er uden betydning for, hvilke børn der optages.

For at sikre, at interesserede forældre ikke overser indmeldelsestidspunktet og derved afskærer sig fra at få deres børn optaget i 1. klasse, påtager skolen sig at sende de pågældende indmeldelsesblanketten, umiddelbart før der åbnes for alm. indmeldelse.

## *Optagelse i 2.–7. klasse*

Optagelse i disse klasser finder sted i det omfang, hvori der opstår ledige pladser. Antallet af ledige pladser opgøres på grundlag af *26 elever pr. klasse*. Optagelserne foretages hvert år i juni måned med henblik på begyndelse efter sommerferien.

Skolen fører ekspektancelister til disse klasser, men opmærksomheden henledes på, at frafaldet i 2.–7. klasse er ringe, så antallet af ledige pladser er hvert år meget begrænset. I de fleste af klasserne vil der normalt ikke forekomme ledige pladser. Børn med søskende i skolen får fortrinsret ved optagelsen.

### *Optagelse i 1. realklasse og 8. hovedskoleklasse*

Ved overgangen fra 7. til 8. skoleår forøges skolens klasseantal fra to (to 7. klasser) til fem (fire 1. realklasser og én 8. hovedskoleklasse).

*Dette betyder, at skolen hvert år optager ca. 60 nye elever udefra.*

Forældre, der vil søge deres barn optaget i 1. realklasse eller 8. hovedskoleklasse, kan efter 15. januar ved henvendelse til skolen få udleveret eller tilsendt ansøgningsblanket.

Ansøgningen skal være indgivet til skolen *inden 15. februar.*

## Skolebetaling

For skoleåret 1975/76 er skolebetalingen fastsat til følgende beløb:

Børnehaveklasser, 1. og 2. hovedskoleklasse:	11 rater à 220 kr.
3.-7. hovedskoleklasse:	11 rater à 195 kr.
Øvrige klasser:	11 rater à 220 kr.

Skolepengene vil normalt følge pristal og dyrtidsreguleringer.

Skolepengene indbetales i 11 rater, som forfalder til betaling 15. august og derefter hver den første i månederne september-juni incl.

*Fripladser:* Elever, hvis forældres indtægtsforhold berettiger dertil, kan få hel eller halv friplads. Ansøgning herom indgives af den pågældende elevs forældre ved brug af en ansøgningsblanket, som kan afhentes på skolens kontor ved skoleårets begyndelse. Ansøgningen, som skal attesteres af skattemyndigheden, indsendes til rektor inden den 10. september. Friplads tildeles for et skoleår ad gangen, hvorfor ansøgning må indgives hvert år.

For elever, der har fået tildelt halv friplads, indbetales *halv* månedsrate.

„Dansk Adelsforbund“ har ret til at besætte 2 halve fripladser. Ansøgning indgives til adelsforbundets bestyrelse.

*Indbetaling:* Skolen modtager indbetaling på *girokonto 54306*. Undlad venligst at benytte checks eller kontant betaling. Hver elev får ved skoleårets begyndelse udleveret 11 giroindbetalingskort, og man anmodes om at udfylde afsenderkuponen med elevens navn, nummer og klasse, også selv om man anvender egen girokonto.

*Statens uddannelsesstøtte og studielån*

Ved skoleårets begyndelse kan elever ved henvendelse til kontoret få udleveret retningslinierne for tildeling af studiestøtte.

*Befordringsgodtgørelse*

Enkelte kommuner yder tilskud til befordringsudgifter for elever, der ikke er bosat i Gentofte kommune. Nærmere oplysning kan fås ved henvendelse på skolens kontor.



# Eksaminer 1974

## *Studentereksamen*

### *Nysproglig gren*

3 a N: Mette Korsgaard Christensen, Birgit Dalsgaard, Inger Engberg, Lone Gregers, Eva Halkjær-Lassen, Inger Margrethe Hansen, Birgitte Kuld Jensen, Anne Helms Kristensen, Katrine Langebæk, Pia Urban Nielsen, Jette Nordam, Lene Sekjær, Flemming Sørensen, Vibeke Thornvig, Lars Peter Tolstrup, Per Troen.



Studenterne fra den sproglige linie a, årgang 1974

Siddende fra venstre: Birgitte Kuld Jensen, Charlotte Bune, Anne Helms Kristensen, Birgit Dalsgaard, Katrine Langebæk, Mette Korsgaard Christensen, Annet Marie Amtoft, Lene Sekjær.

Stående fra venstre (midterste række): Benedicte Fabritius de Tengnagel, Vibeke Thornvig, Birgitte Vognsen, Inger Margrethe Hansen, Eva Halkjær-Lassen, Pia Urban Nielsen, Jette Nordam, Lone Gregers.

Stående fra venstre (bageste række): Flemming Sørensen, Lars Peter Tolstrup, Per Troen, Jens Baastrup, Inger Engberg, Mikael Melbye.





Studenterne fra den sproglige linie b, årgang 1974

Siddende fra venstre: Helle Burmeister (K), Lene Brodthagen (N), Chr. Hougård Nielsen (M), Annette Colding (N), Kristian Hofgaard (N), Hanne Harding Ibsen (M), Nina Helsted (N), Margrethe Petersen (N).

Stående fra venstre: Dorte Ingvordsen (N), Karin Andersson (N), Helle Kvarnstrøm (N), Henrik Lindahl (M), Birgitte Schmidt (N).

Ikke med på billedet: Marianne Korsgaard Christensen (N), Søren Pedersen (M).

*3 b N:* Karin Andersson, Lene Brodthagen, Marianne Korsgaard Christensen, Annette Colding, Kristian Hofgaard, Dorte Ingvordsen, Helle Kvarnstrøm, Margrethe Petersen, Birgitte Schmidt.

*Klassisk-sproglig gren*

*3 a K:* Charlotte Bune, Benedicte Fabritius de Tengnagel.

*3 b K:* Helle Burmeister.

*Musiksproglig gren*

*3 a M:* Annemarie Amtoft, Jens Baastrup, Mikael Melbye, Birgitte Kjærulff Vognsen.



Studenterne fra den matematiske linie x, årgang 1974

Siddende fra venstre: Bjarne Hansen, Bo Hecht-Hansen, Nina Mansa, Le Petersson, Pia Marquard, Jens Høgenhaug, Ole Marquard.

Stående fra venstre (midterste række): Ingvar Jarlsfelt, Frans Landert, Steffen Schleimann, Jens Otto Jarløv, Thomas Andersen, Christian Lange.

Stående fra venstre (bageste række): Jesper Koefoed, Hans Peter Mathiesen, Jakob Holm, Svend Lindenberg, Jack Besjakov, Claus Bregengaard, Carl Emil Tvermoes.

Ikke med på billedet: Hans Henrik Saxild.

*3 b M:* Nina Helsted, Hanne Harding Ibsen, Henrik Lindahl, Christian Hougaard Nielsen, Søren Pedersen.

*Matematisk-fysisk gren*

*3 x F:* Jack Besjakov, Bjarne Hansen, Jens Høgenhaug, Jens Otto Jarløv, Jesper Koefoed, Frans Landert, Svend Lindenberg, Nina Mansa, Ole Marquard, Hans Peter Mathiesen, Steffen Schleimann, Carl Emil Tvermoes.

*3 y F:* Vibeke Amtrup, Henning Bro, Jette Bryding, Ingrid Egerod, Dan Ingerslev, Tom Jensen, Anne Merethe Larsen, Jesper Nordhuus, Birgitte Olsen, Lone Poulsen, Lisbeth Schierbeck, Christian Wang.





Studenterne fra den matematiske linie y, årgang 1974

Siddende fra venstre: Anne Merethe Larsen (F), Lisbeth Schierbeck (F), Inge Bjerglund Andersen (N), Lone Poulsen (F), Ingrid Egerod (F), Jette Bryding (F), Dan Ingerslev (F).

Stående fra venstre (midterste række): Hanne Aandahl (N), Hanne Roelsgaard (N), Jesper Nordhuus (F), Mads Tholstrup (N), Vibeke Amtrup (F), Birgitte Olsen (F), Abalone Glahn (N), Tom Jensen (F).

Stående fra venstre (bageste række): Henrik Øelund (N), Peter Schmiegelow (N), Henning Bro (F), Christian Wang (F), Kim Voigt Hansen (N), Peter Friis Jespersen (N).

*Naturfaglig gren*

3 x N: Thomas Skovsted Andersen, Bo Hecht-Hansen, Jakob Holm, Christian Lange, Le Petersson, Hans Henrik Saxild.

3 y N: Inge Bjerglund Andersen, Abalone Glahn, Kim Voigt Hansen, Peter Friis Jespersen, Hanne Roelsgaard, Peter Schmiegelow, Mads Tholstrup, Henrik Øelund, Hanne Aandahl.

*Matematisk-musisk gren*

3 x M: Claus Bregengaard, Ingvar Jarlsfelt, Pia Marquard.



Real a, årgang 1974

Siddende fra venstre: Michael Telling-Petersen, Stig Elboth, Susan Grue, Jan Syversen, Eva Larsen, Niels Bonne.

Stående fra venstre (midterste række): Susanne Jørgensen, Nina Aandahl, Anne Honoré Jensen, Dorte Thorsen, Charlotte Lindenberg, Marianne Wolff, Charlotte Åkerlund.

Stående fra venstre (bageste række): Claus Foldberg, Klaus Maar, Erik Adolph, Peter Yde Jensen, Claus Hyldahl, Jens Helmbæk.

Ikke med på billedet: Poul Drejet, Michael Møller, Henrik Weber.

*Realeksamen*

*3 a r:* Erik Adolph, Nils Bonne, Poul Erik Drejet, Stig Elboth, Claus Foldberg, Susan Grue, Jens Helmbæk, Claus Hyldahl, Anne Honoré Jensen, Peter Yde Jensen, Susanne Jørgensen, Eva Birgitte Larsen, Charlotte Lindenberg, Michael Møller, Klaus Maar, Jan Syversen, Michael Telling-Petersen, Dorte Thorsen, Henrik Weber, Marianne Wolff, Charlotte Åkerlund, Nina Aandahl.

*3 b r:* Sanne Alkærsg, Kim Christiansen, Peter Bjerg Frederiksen, Tune Friis, Helle Nordahl Hansen, Svend Lage Hansen, Bo Harms-Larsen, Erik Holst, Pernille Kastor Jørgensen, Steen Jørgensen, Klaus Madsen, Helle





Real b, årgang 1974

Siddende fra venstre: Bo Harms-Larsen, Irene Kisbye Møller, Henriette Oest-Larsen, Sanne Alkær sig, Kirsten Høgenhaug Petersen, Erik Holst.

Stående fra venstre (midterste række): Helle Nordahl Hansen, Helle Messeter, Pernille Kastor Jørgensen, Sten Jørgensen, Hans Peter Svendsen, Anne Weeke.

Stående fra venstre (bageste række): Jesper Stig-Nielsen, Henrik Overgaard, Klaus Kragelund Madsen, Tom Sanding, Svend Lage Hansen, Peter Frederiksen, Tune Friis.

Ikke med på billedet: Kim Christiansen.

Messeter, Irene Kisbye Møller, Henriette Oest-Larsen, Henrik Overgaard, Kirsten Høgenhaug Petersen, Tom Sanding, Jesper Stig-Nielsen, Hans Peter Svendsen, Anne Weeke.

*10. klasses afgangsprøve*

Henrik Abrahamsen, Peter Andersen, Per Arentoft, Henrik Brusck, Lisbeth Ellestad, Klaus Emborg, Elisabeth Henderson, Lise Jørgensen, Peter Anders Nielsen, Jeanne Olsen, Dorte Holm Petersen, Claus Reinert, Kim Sørensen, Michael Sørensen, Anne Pernille Therp, Lise Thornval, Olav Thye, Michael Werchmeister.



10. klasse, årgang 1974

Siddende fra venstre: Henrik Abrahamsen, Michael Werchmeister, Peter Andersen, Pernille Therp, Olav Thyge.

Stående fra venstre (midterste række): Elizabeth Henderson, Jeanne Olsen, Michael Sørensen, Kim Sørensen, Henrik Bruschi.

Stående fra venstre (bageste række): Lise Thornval, Lise Jørgensen, Peter Anders Nielsen, Lisbet Ellestad.

Ikke med på billedet: Dorte Holm Petersen, Klaus Emborg, Claus Reinert, Per Arentoft.

*9. klasses afgangsprøve*

Peter Siggaard Andersen, Rie Andreassen, Kristine Edinger, Anita Endrup, Birgitte Halkier, Peter Lunøe, Jane Meyer, Rikke Monberg, Per Maagefelt.



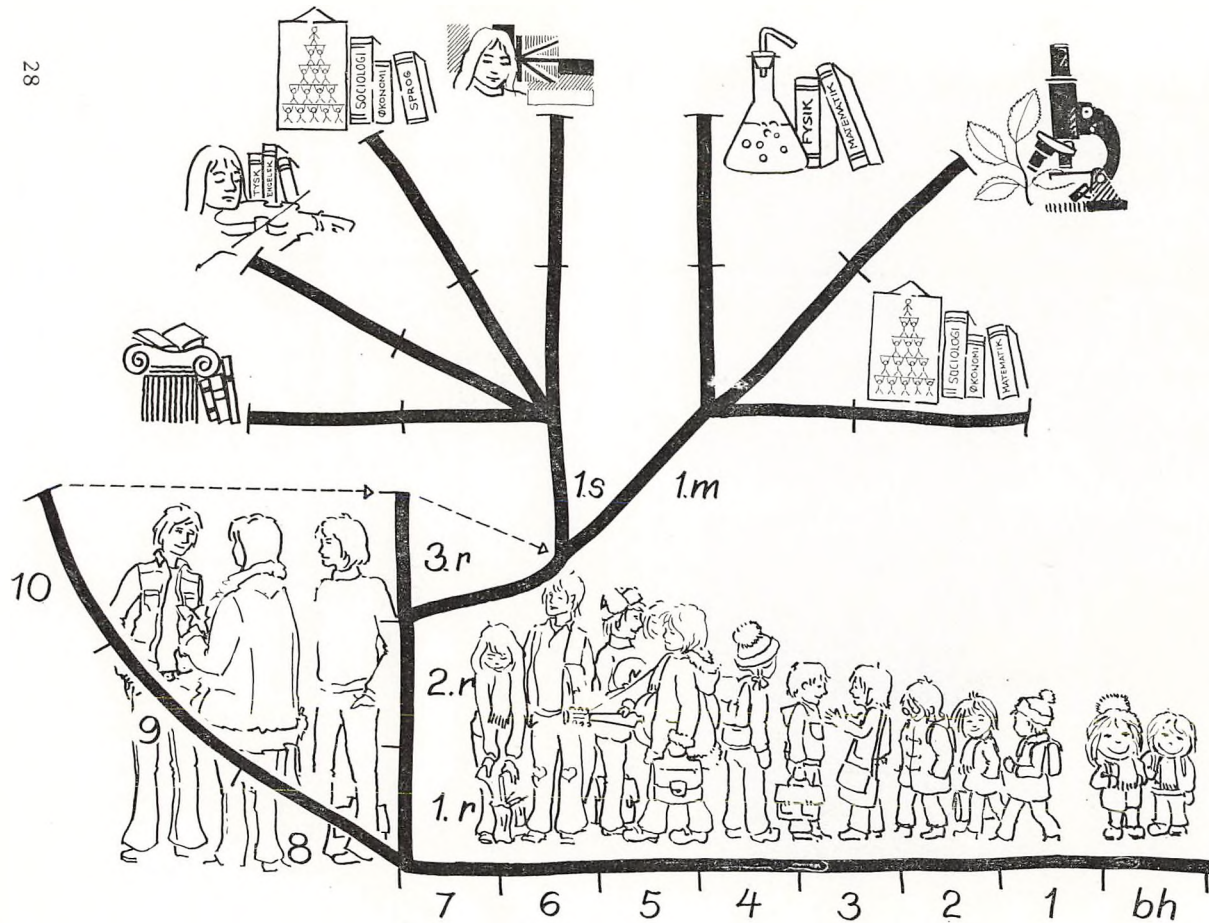

Sådan er skolen opbygget



# Af skolens dagbog

## April

1. Skolens pedelpar flytter til ny bolig på Lyngbyvej 319 A.
3. Mixturkoncert nr. VI.
4. Opførelse af „Tommy“ af elever fra gymnasierne i Gentofte.

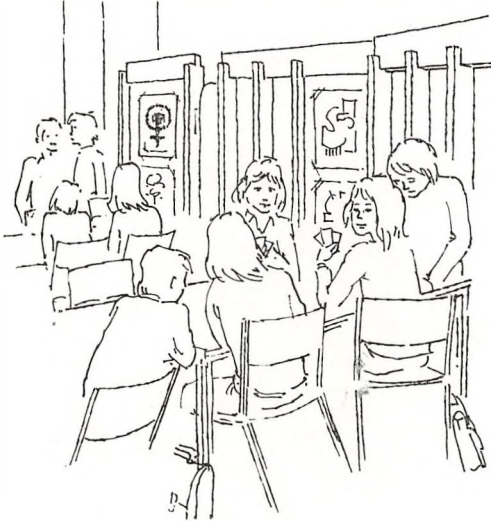

Miljø- og Trivselsudvalget har gjort hallen mere publikumsvenlig.

## Maj

8. Sidste skoledag for 3 g – fælles morgenkaffe.
22. Sidste skoledag for overskolen.

## Juni

10.–13. Grønne uge for hovedskolen. Programmet var følgende:

	1ah	1bh	2ah	2bh	3abh	4ah	4bh	5ah	5bh	6abh	7ah	7bh
andag 1. juni	Lejren		Bondegårdstur		Kbh-tur m. havne- rundfart	ZOO- museum	Lyngby Fr.dal	Akvarier	Frilands- museet	Vikinge- skibs- museet	Teknisk museum	
rsdag 2. juni	Færdsels- legenlads i København		Færdsels- legenlads i Valby		Lejren	Vindin- ge dyre- park	ZOO- museum	Rosen- borg/ Runde- tårn	Akvariet	Kron- borg	Frihedsmuseet	
rsdag 3. juni	ZOO		Lejren		Færdsels- legenpl. i Valby	Lyngby Fr.dal	Vindin- ge dyre- park	Frilands- museet	Rosen- borg/ Runde- tårn	Heste- vogns- tur	Tisvilde	Cykel- tur
rsdag 4. juni	Dyre- haven	Tivoli	Dyre- haven	Tivoli	Lejre	Lejren		Tokke- køb hegn	Lejre	Holme- gård glasv.	Hven	

- 14. Afslutning for hovedskolen.
- 18. Afslutning for 9. kl., 1. og 2. real.
- 20. Afslutning for 10. kl., 3. real og 1.-3. g.

*August*

- 12. Første skoledag.
- 13. *Thorkild Roskjær* fejres ved morgensamlingen i anledning af sit 40 års jubilæum.
- 14. *Ingrid Helms Kristensen* og *Hans Neerbek* fejres ved morgensamlingen i anledning af deres 25 års jubilæum.

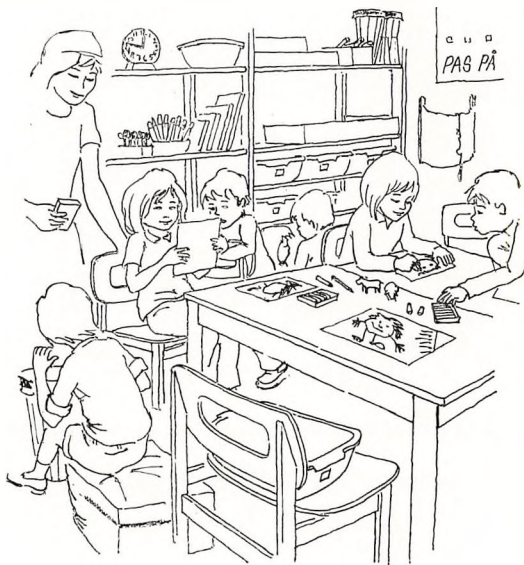

- 21. Indvielse af lokalerne til de nye børnehaveklasser med bl. a. jazzorkester, balloner og diverse forfriskninger.
- 31. Lærermiddag i lejren.

*September*

- 4.-6. Introduktionskursus for 1 a og 1 x i lejren.
- 9.-11. Introduktionskursus for 1 b og 1 y i lejren.
- 4.-11. Skemafrø temadage for 2. og 3. g.
- 12. Forældremøde for 1.-9. klassetrin, hvor vedtægterne for forældre-repræsentantskab og forældreråd blev godkendt.
- 19.-20. Introduktionslejr for 1 rb og 1 rd.
- 22. 1. klasse med forældre i lejren.

- 24.-26. Avisindsamling – overskud ca. 6000 kr.  
 26.-27. Introduktionslejr for 8. klasse og 1 rc.

#### Oktober

- 2.-3. Introduktionslejr for 1 ra.  
 30. Årsmøde for forældrene.

#### November

1. Skolens fødselsdag – uddeling af Comtesse Moltkes og Elise Bay's præmielegater. Film for hele skolen.  
 10. „Kildegård en tur dag“ – familiedag med kondi, underholdning, gastronomiske specialiteter m. m. Overskud ca. 4000 kr. går til „Miljø- og trivselsudvalgets arbejde.“  
 18. Lærerdag – pædagogiske diskussioner.  
 22. Udtrækning af lejrobligationer.  
 29. Elevfest – overskud ca. 2500 kr. overdrages til „Miljø- og trivselsudvalget“.  
 Indvielse af Gentofte kommunes nye tandklinik på Kildegård Gymnasium.

#### December

- 2.-9. 2 br Rom – *F. Heine-Poulsen, B. Amtoft.*  
 2 cr Rom – *O. Silau, Helle Petersen.*



Under Jens Mandrups ledelse har 4 ah bygget en Jule- og Middelalderby. I baggrunden 3 bh's engleband med 3 ah's nisser som tilhørere. Udstillet i hallen i julemåneden

- 9.-17. 2 ar Rom – *M. Skaarup, Vibeke Rasmussen.*  
 11. Fællestime – Østeuropa i dag – forfatteren Gunnar Nielsen.  
 13. Lucia-optog, hovedskolen.  
 12.-14. Opførelse af „Spørgsmålstejn“ – musical med tekst og musik af *Peter Aude* og *Hans Frydendal* – begge 2 g mus.  
 18. Fællestime – The Mermaid Theatre opførte Harold Pinters „Landscape“.  
 19. Julestue for overskolen.  
 De sidste dage før jul opførtes dukketeater for 1.-3. kl. i realens fysikstue. Leder: Per Johannessen.  
 20. Juleafslutning.

### Januar

15. Forældremøde for 7. klasse vedr. valg af niveau på 8. klassetrin.  
 19.-26. 10. kl. London – *Elisabeth* og *Claus Jarløv.*  
 20. Forældremøde for 2. og 3. real med orientering om gymnasiet.  
 31. Skolebal for overskolen.



### Februar

10. Tøndeslagning for 1.-4. klasse.  
 13. Karneval for 1.-4. klasse.

### Marts

- 2.-4. Skolespil – Kaj Munk: En Idealist (*F. Heine-Poulsen, E. Jarløv.*)  
 7.-14. 2 y Malta – *Agnete Bentzen, Kirsten Stamer.*



8. Finalestævne i basketball for piger. Kildegård Gymnasium blev dansk mester i yngste gruppe.
- 8.-15. 2 x Jugoslavien – *Ketti Madsen, Hans Neerbek*.
10. Snefriday.
- 19.-20. Mixturkoncert nr. VII.
19. Hele 1. g ser filmen *The Graduate* kl. 9-11 a.m. sammen med *Niels Støvring*.

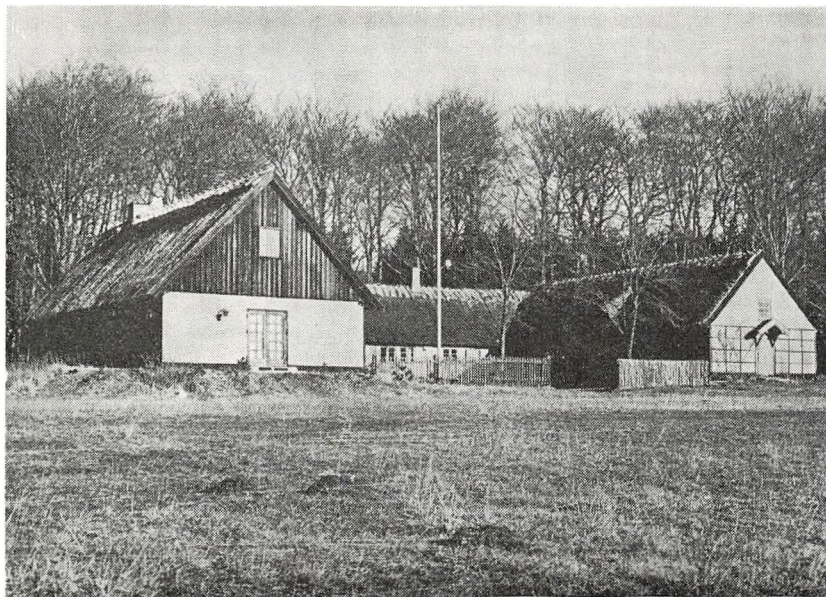

## Lejren i Færgelunden

Matr. nr. 28 A, Gerlev. Areal iflg. 15. alm. vurd. 1. april 1973:

1 ha 7870 m<sup>2</sup>, deraf 130 m<sup>2</sup> vej.

Ejendomsværdi: 480.000 kr., heraf grundværdi: 178.700 kr.

Lejren har i tiden fra 1. april 1974 til 31. marts 1975 haft følgende besøg:

19/4 -21/4	2 ar med Helle Petersen og Ole Silau.
22/4 -24/4	1 cr med Finn Wellejus på biologilejr.
24/4 -26/4	1 br med Finn Wellejus på biologilejr.

26/4 –28/4	2 br med F. Heine-Poulsen og Fl. Næsland.
29/4 – 1/5	1 ar med Finn Wellejus på biologilejr.
1/5 – 3/5	1 dr med Finn Wellejus på biologilejr.
4/5 – 5/5	Gamle elever med Birthe Amtoft.
9/5 –12/5	Diverse klasser med H. Bekker-Jensen.
15/5 –16/5	6 ah med E. Jarløv.
16/5 –17/5	4 bh med Gerda Aggerholm.
17/5 –19/5	1 bz med Knud Laursen.
20/5 –21/5	7 bh med Winnie Møller.
4/6 – 5/6	6 bh med Finn Wellejus.
10/6	1 ah og 1 bh med G. Laursen og G. Aggerholm.
11/6	3 ah og 3 bh med F. Heine-Poulsen og Helle Petersen.
12/6	2 ah og 2 bh med G. Næsland og Fl. Næsland.
13/6	4 ah og 4 bh med N. Wamberg.
21/6 –23/6	Diverse klasser med H. Bekker-Jensen.
30/8 – 1/9	Den årlige lærerlejr med middag 31/8.
1/9 – 2/9	2 abxyz og Peter Røjel.
4/9 – 6/9	1 a og 1 x i introduktionslejr med O. Rindung, K. Laursen og N. Støvring.
6/9 – 8/9	6 bh med V. Rasmussen.
9/9 –11/9	1 b og 1 y i introduktionslejr med O. Rindung, K. Laursen og N. Støvring.
13/9 –15/9	Gamle elever med V. Rasmussen.
19/9 –20/9	1 rb og 1 rd i introduktionslejr med J. Sønderskov og E. Silau.
22/9	Elever fra 1. klasse med rektor, lærere og forældre.
26/9 –27/9	8. og 1 cr med H. W. Elmquist.
30/9	1 y og H. Neerbek.
2/10– 3/10	1 ar med Fl. Næsland.
4/10– 6/10	Elleore med O. Silau.
8/10	3 ah og 3 bh med G. og Fl. Næsland.
9/10–10/10	6 ah med I. Helms og Finn Wellejus. 1. præmie i den årlige avisindsamling.
25/10–27/10	Diverse elever med F. Heine-Poulsen.
1/11– 3/11	1 bz med Kirsten Stamer.
8/11– 9/11	2 br med B. Amtoft og Niels Støvring.
15/11–17/11	Diverse elever med H. Bekker-Jensen.
22/11–24/11	3 x med G. Heebøl-Nielsen.
29/11– 1/12	1 y med A. Bentzen.
6/12– 8/12	Orkestret med B. Haastrup.
10/1 –12/1	Gamle elever med Birthe Amtoft.
17/1 –19/1	3 br med Helle Petersen og J. P. Andersen.
1/2 – 2/2	Gamle elever med V. Rasmussen.

7/2 – 9/2	3 aN med V. Bagge.
14/2 –15/2	1 ar og 1 cr med E. Silau og Fl. Næsland.
28/2 – 2/3	1 br med W. Møller.
7/3 – 8/3	Elleore med O. Silau.
10/3 –11/3	Diverse elever med Peter Røjel.
14/3 –16/3	Orkestret med B. Haastrup.

### *Ordensregler for lejren*

1. For 5.–7. klassetrin er seneste sengetid principielt kl. 22,30 med absolut ro på sovesalene kl. 23 (for 8.–9. klassetrin kl. 23,30). I gymnasiet fastsættes sengetiden ved aftale mellem elever og deltagende lærer, og læreren går sidst i seng.
2. Nydelse af spiritus af enhver art, herunder øl, er forbudt elever til og med 8. klassetrin. For ældre elever kan det tillades efter forudgående aftale herom mellem eleverne, ansvarshavende lærer og rektor.
3. P. g. a. brandfaren er tobaksrygning i sovesalene strengt forbudt.
4. For den gode ordens skyld har drengene normalt ikke adgang til pigernes sovesal og omvendt.
5. Enhver form for unødvendig motorkørsel på og udenfor lejrens grund er forbudt, bl. a. p.g.a. hensyn til naboerne.
6. Boldspil af enhver art er forbudt på gårdspladsen.
7. Cykler og knallerter skal henstilles i skuret bag drengenes sovesal.
8. Alt affald (herunder engangsflasker) skal anbringes i den overdækkede affaldsgrube bag drengenes sovesal. Kun rene aviser og papæsker må henlægges i brænderummet. Alt andet papiraffald skal i affaldsgruben.
9. Sodavandsflasker o. a. flasker må ikke efterlades på fodboldbanen eller andre steder, hvor glasskår kan være farlige. Hverken fyldte eller tomme flasker må findes på sovesalene.
10. Bålpladsen (grusgraven) må ikke anvendes til affaldshul.

Vedtaget i S. U.

13. januar 1975

## Skolepsykologen

*K. Heebøl-Nielsen*

Skolepsykologen på Kildegård Gymnasium har konsultation hver tirsdag fra kl. 11–15, tlf. Ge. 90 12, men træffes derudover privat på Ge. 52 30 mellem 18 og 19. Da eventuelle testninger ikke så godt tåler afbrydelser, bedes man aftale besøg.



### *Skolepsykologens opgaver*

Skolepsykologen søger i samarbejde med forældrene og skolens lærere at finde frem til, hvordan man bedst kan hjælpe et barn, der har vanskeligheder i skolen. Der kan være tale om indlæringsvanskeligheder eller problemer med barnets tilpasning og trivsel.

På Kildegård Gymnasium foretages skolepsykologiske undersøgelser oftest på de lavere klassetrin, men på et hvilket som helst klassetrin kan en elev indstilles til undersøgelse.

En af skolepsykologens opgaver er at finde de børn, som kan hjælpes ved specialundervisning, hvis de har vanskeligt ved at følge med i klassens undervisning men dette arbejde optager for det meste kun en forholdsvis lille del af skolepsykologens arbejdstid. En stor del af tiden anvendes på samtaler med lærerne, forældrene og eleverne om faglige vanskeligheder og almenmenneskelige problemer.

Allerede ved indmeldelsen kan forældrene, hvis de er i tvivl om, hvorvidt barnet er skolemodent, henvende sig til skolepsykologen, der for de meget unge børns vedkommende foretager en individuel modenhedsprøve og derefter vejleder forældrene ved en mundtlig samtale.

Denne prøve bør ligge i april eller maj måned og foretages efter aftale med skolepsykologen.

Skolepsykologen har nær kontakt med de lærere, der underviser på første klassetrin, og allerede i første klasse besøger psykologen klassen, så børnene kender og er fortrolige med små prøver.

Ved fælles klasseprøver forsøger psykologen at finde frem til børn, der har behov for specialundervisning.

I anden klasse foretages en fælles stillelæsningsprøve, og de børn, der har svært ved at klare opgaverne, kommer til individuelle standpunktsprøver i februar måned. Ved denne finkæmning finder vi frem til de svage læsere, der behøver specialundervisning i dansk.

Disse standpunktsprøver foretages uden forældrenes specielle tilladelse, men skal der foretages dyberegående psykologiske undersøgelser, foregår det kun efter forældrenes skriftlige eller mundtlige tilladelse.

Det almindeligste er, at klasselæreren eller dansk læreren foreslår barnet indstillet til skolepsykologisk undersøgelse, men først efter drøftelse med forældrene.

I adskillige tilfælde viser den skolepsykologiske undersøgelse, at børnene har behov for særlig støtte i dansk, idet de må betegnes som læseretarderede (ordblinde). Til sådanne børn tilbydes specialundervisning nogle timer om ugen hos særligt uddannede lærere på skolen.

## Skolelægen

Skolelæge *Knud Wilken-Jensen* træffes hver onsdag.

Skolesundhedsplejerske *Lise Larsen* træffes mandag og onsdag (kl. 8,30–14).

Skolelægeordningen omfatter alle elever i den undervisningspligtige alder samt elever i børnehaveklassen, 10. kl. og 3. real. Alle undersøgelser foregår i skoletiden, og tidspunktet aftales med lærerne.

Skolelægen foretager regelmæssig forebyggende helbredsundersøgelse af eleverne i børnehaveklassen, 1., 2., 5. og 9. kl. samt 2. real. Undersøgelsen omfatter foruden måling og vejning en fuldstændig legemlig undersøgelse og kontrol af syn og hørelse, medens behandling af sygdom henvises til elevernes sædvanlige læge. Undersøgelsen finder sted en gang årligt og forældrene indbydes til at overvære lægeundersøgelserne.

Ved undersøgelserne i børnehaveklassen, 1. samt 2. kl. bør klasselæreren altid være til stede.

I de øvrige klasser (3., 4., 6., 7., 8., 1. real, 10. kl. samt 3. real) skal der foretages registrering af vægt, højde, syn og hørelse på samtlige elever. Er der derved fundet særlige forhold, indkaldes de pågældende elever til yderligere undersøgelse hos skolelægen. Dette sker også i tilfælde af, at særlige undervisningsmæssige forhold eller mange forsømmelser skulle bevirke, at lærerne måtte anse det for ønskeligt.

Skolelægen og skolesundhedsplejersken fører desuden i samarbejde med tuberkulosestationen i Lyngby den regelmæssige kontrol med hensyn til calmettevaccination og røntgenundersøgelse.

Calmettevaccinationen foretages i 1. eller 2. klasse efter forudgående skriftlig tilladelse fra forældrene.

Røntgenvognen kommer en gang årligt på Kildegård Gymnasium. Alle lærere, der er ansat ved skolen, røntgenundersøges én gang årligt.

Skolesundhedsplejersken yder i fornødent omfang førstehjælp ved ulykkestilfælde og sygdomstilfælde, som måtte indtræffe, medens hun er der.

*Lise Larsen*

## Børnetandplejen

Åben mandag–fredag kl. 8,00–15,00.

Børnetandlæge *Lilly Jacobsen*.

Klinikassistent *Ellen Busch*.

Tandklinikken på Kildegård Gymnasium blev indviet 1. december 1974.

Børnetandplejen omfatter alle elever bosat i Gentofte kommune, fra de bliver meldt ind i skolen til og med det skoleår, de fylder 16 år.

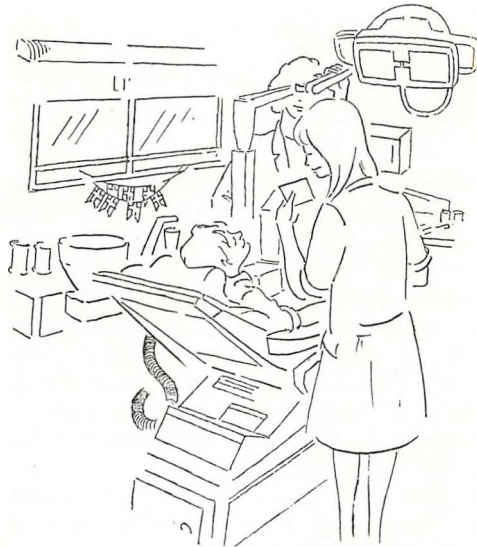

Der foretages 2 årlige undersøgelser af børnenes tænder. Udover disse 2 besøg kan eleverne altid henvende sig på tandklinikken, hvis de trænger til tandlægehjælp.

Angående regulering bliver samtlige børn i 4. klasse efterset af specialtandlæge, og alle, der har behov for regulering, får tilbudt behandling på reguleringsklinikken.

I skoleåret 1974-75 har eleverne selv kunnet melde sig til fluorskylning på tandklinikken.

I skoleåret 1975-76 indføres regelmæssige fluorskylninger samt instruktion i mundhygiejne for alle elever uanset bopælskommune.

## Sporten

### *Basketball*

Efter afviklingen af ca. 20 kampe var skæbnerne for KG's 4 skolehold bestemt. I sidste årsskrift hed det, at „alle hold havde leveret smukke præstationer“. Skal dette årsskrift have sit adjektiv, må det blive „smukkere“! Spilletets kvalitet er for alle hold højnet i forhold til sidste år.

Og med hvilke resultater?

Drengene i gymnasiets yngste gruppe spillede 2 indledende kampe med én sejr og ét nederlag, og hermed var der lukket for videre deltagelse i



*EM-holdet – Rom 4.–11. maj 1975*

*Knælende fra venstre: Birgitte Larsen, Birgit Kjer, Gertie Lundvall, Caroline Gamst.*

*Stående fra venstre: Helle Andersen, Anne Aagaard, Birthe Schubart, Hanne Schubart, Anette Lyngvig.*

*Ikke med på billedet: Nina Anker Jørgensen.*

turneringen. Holdet er for en stor del meget „ungt“, og der ventes bedre resultater i næste sæson. hvor spillerne da vil være aldersmæssigt jævnbyrdige med deres modstandere.

I ældste gruppe klarede 3 g'erne sig helt pænt ved at vinde den indledende pulje med en samlet score på 140 mod 105. I forårets semifinaler blev det til én sejr og ét nederlag, og så var det løb kørt. Holdet har især glædet ved dets center-spillers stigende kvaliteter.

Hvad pigerne angår, måtte de også i år løbe med æren og guldet, i hvert fald for yngste holdts vedkommende. Men i de indledende kampe den 14. februar fejrede begge hold triumfer. Ældste hold vandt med en samlet score på 103 mod 54. Og yngste vandt med 128 mod kun 30! Vejen var banet til finalerne.

Disse afholdtes godt en måned senere på KG med deltagelse af 12 hold. Stævnet faldt „beklageligvis“ sammen med en skolerejse til Malta, hvilket



kostede ældste hold en dyrebar spiller og topscorer. På trods heraf faldt holdet med absolut værdighed, og der var næppe tvivl om, at mesterskabet kunne være taget hjem.

Yngste hold gled igennem som smør og blev *danmarksmestre* i den sidste afgørende kamp mod Nørre Gymnasium – med scoren 58–38! Kampen var selvsagt en skygge af sidste års finale, der også stod mellem KG og Nørre G.

Det var imidlertid den sejr fra sidste år (33–32!), som bragte holdet til de europamesterskaber i Rom, som først afvikles dette år i ugen 4.–11. maj. Holdets kampindsats kendes i skrivende stund endnu ikke, men træningsindsatsen er formidabel, idet spillerne træner fra 7 til 8 hver morgen i hele april måned!

I løbet af sæsonen 74/75 spillede en række *træningskampe*: KG–Virum 64–46 KG–EB 61–15 KG–Sisu 45–72 KG–Værløse 51–32. Endelig spillede der i slutningen af marts måned med kombinerede skolehold mod H. S. Billings Highschool fra Montreal, Canada – med sejr til KG's drenge på 97–56 og en sejr til pigerne på 75–50.

*Peter Seiffert*

### *Håndbold*

På KG har håndbold vist altid stået lidt i skyggen af de andre boldspil. Dette skyldes nok, at vi på skolen kun kan tilbyde håndbold som en uden-dørs disciplin, idet vi ikke råder over en egnet indendørs hal.

I det forløbne skoleår har KG ikke deltaget i nogen skoleturnering, men ved to lejligheder har adskillige af skolens elever på eget initiativ deltaget i i en håndboldturnering. Det drejer sig om Pondus Cup'en, arrangeret af Virum-Sorgenfri Håndboldklub, samt Hellerup Bank Cup, arrangeret af HJK. Ved begge disse turneringer kunne man tilmelde sig klassevis eller årgangsvist, hvilket som sagt mange af KG's elever benyttede sig af. Selvom interessen således var stor, må vi erkende, at det var vanskeligt at gøre sig gældende blandt alle de andre hold/skoler fra omegnen. Imidlertid var der mange talentfulde spillere på de forskellige hold fra KG, både piger og drenge, så hvem ved – om føje år . . . ?

### *Bordtennis*

Igen i dette skoleår har bordtennis været tilbudt som frivillig idræt, og igen har KG deltaget i den landsomfattende skoleturnering, som dagbladet BT arrangerer i samarbejde med Dansk Bordtennis Union. Sidste år vandt KG som bekendt BT-cup'en og dermed det uofficielle danske mesterskab for skolehold, og det store spørgsmål var selvfølgelig, om denne triumf kunne gentages i år. Umiddelbart skulle man tro, at chancerne var store, for med undtagelse af én bestod KG's hold i år af de samme spillere, som vandt sidste år. De fem spillere var *Karin Hofman-Bang, Susanne Munck, Steen*

*Carstensen, Søren Friby og Jørgen Christensen*, alle 2. real. Sidstnævnte var ny på holdet.

Turneringen startede for KG's vedkommende i oktober 74 med en sejr over Hummeltofteskolen, Virum. I løbet af efteråret og vinteren blev det til sejre over Lundtofte Skole, Sorgenfriskolen, Carolineskolen, Johannes-skolen og Lundebjerg Skole. I februar 75 var vi efterhånden nået frem til cup'ens kvartfinale, hvor vi på hjemmebane skulle møde Virum Skole, som vi sidste år besejrede i finalen med 8-7. Igen endte kampen 8-7, men denne gang i Virum-holdets favør, og dermed var holdet fra Kildegård Gymnasium ude af turneringen, endda i „dobbelt betydning“, for ingen af de 5 spillere kan deltage i turneringen næste år, fordi de så er for gamle. Selvfølgelig var det uheldigt, at lodtrækningen havde bevirket, at sidste års to bedste hold skulle mødes allerede i kvartfinalen med det resultat, at KG blev slået, men som en af turneringens favoritter nåede vi alligevel, sammen med Virum Skole og Ellegårdsskolen, Ballerup, der senere vandt mesterskabet, at sætte vort præg på BT-cup'en 1974-75.

Meget tyder nu på, at man ikke vil høre meget om KG i bordtennis-sammenhæng i den nærmeste fremtid, for det bliver meget vanskeligt at skaffe erstatning for det hold, der i de to forløbne år på så strålende vis har repræsenteret Kildegård Gymnasium.

*Ole Søbye Kristensen*

#### *Volleyball*

Den 31. januar deltog et hold, bestående af elever fra 2. og 3. g. i en turnering på Birkerød Statsskole. Det blev desværre kun til 2 kampe, da vi allerede i anden kamp mødte stævnets bedste, nemlig Holte Gymnasium. Vi tabte 12-15, 14-16. I første kamp slog vi Birkerød med 15-2, 15-4. Piger fra 1. g. deltog i en lignende turnering, men blev ligeledes slået ud i kamp nummer 2.

*TVS & PRS*

#### *Fodboldspillet på KG*

Større iver og aktivitet får vi næppe at se mange steder på skolen end ved at lade øjnene falde på boldspil-banedebanen, skolens fodboldarena, hvilket gælder såvel i gymnastiktimerne som frikvartererne, ja, også tiden uden for undervisningstiden. *Hvad sker der så?* Her spilles FODBOLD.

Alle deltager, drenge og piger imellem hinanden, og i alle aldre. Interessen for denne idræt har udviklet sig meget, og kvaliteten blandt vore elever er steget kolossalt. Skolen deltager i de årlige turneringer arrangeret af HIK og Ekstrabladet med hold indenfor tre forskellige aldersklasser. De lokale frikvarter-turneringer de små klasser imellem er ligeledes et udtryk for den store interesse for denne disciplin i skolen. Af vigtighed for idræts-grenens videre udvikling er det samarbejde, vi har fået med boldklubben B. 1903, hvis baner i undervisningstiden er til skolens disposition.

*Niels Møller*



### Atletik

I forbindelse med de skemafri dage afholdtes i år skolemesterskaber i atletik for første gang i skolens historie. Resultaterne var jævne, og *Bo Jepsen* dominerede ved at vinde højdespring (1.60 m), længdespring (5.21 m), 100 m løb (13.3 sek.) og kuglestød (8.65 m). Spydkast blev vundet af *Søren Petersen* (36.88 m), og han var også bedst i 1500 m løbet med tiden 4.46.8



Elisabeth Forsberg

min. *Allan Klein* blev vinder af 3000 m løbet (10.58.7 min.), men her deltog også *Elisabeth Forsberg*, hun løb i mål kun 36 sek. efter Allan.

I gymnasieskolernes regionsstævne på Gentofte Stadion deltog KG for første gang med et pigehold. De havde en hård kamp med Marie Kruse's skole og blev besejret med et enkelt point i holdkonkurrencen. *Benedikte Nyrop* blev en overlegen vinder i højdespring (1.51 m), *Helle Andersen* vandt kuglestød med 8.07 m og *Elisabeth Forsberg* leverede en god præstation med en 2. plads i 800 m løb besejret af en junior danmarksmester fra Marie Kruse. Et drengehold deltog i samme stævne men havde en dårlig dag, idet de blev diskvalificeret i 100 m løb og derfor sluttede på fjerde og sidste pladsen. *Jens Tastum* fik dog en 2. plads individuelt i spydkast med 46.10 m, et godt resultat.

På afbud fra Marie Kruse kom Kildegård med til finalestævne i Hjørring. Der deltog 12 skoler fra hele landet, som ventet havde vi svært ved at gøre os gældende i dette stærke selskab, da mange af skolerne har haft pighold med i mange år. Vi sluttede i den nederste ende, men gjorde os dog bemærket, idet *Elisabeth Forsberg* vandt 800 m med tiden 2.30.2 min. og det var endda ny stævne rekord. Med lidt mere træning og erfaring kan pigholdet blive meget bedre, idet mange af pigerne stadig går på skolen næste år.

*Knud Edinger*

## Overskolens kor

I denne sæson har vi mærket én af de vanskeligheder, som alle gymnasiekor er ude for: at eleverne forlader skolen efter endt skolegang.

Denne ret banale konstatering fik faktisk, da der havde været tale om en ivrigt syngende 3 g-årgang, meget stor betydning for korets arbejde.

Trods denne vanskelighed har vi dog haft to vellykkede arrangementer, nemlig en julekoncert i Helleruplund kirke, hvor der foruden de traditionelle julesange bl. a. blev sunget Buxtehudes krævende kantate „Eders hele værk“, samt den ene af skolens to mixturkoncerter i marts. Her sang koret for første gang på vores egen skole Mozarts „Te Deum“, som sidste år blev sunget i Haslev. Tre medlemmer af skolens orkester spillede de svære strygestemmer med bravour.

Senere i koncerten slog vi os sammen med hele orkesteret og sang slutkoret fra Bizets opera „Carmen“; orkesterstemmerne var tilrettelagt af den utrættelige *Lars Heje Hansen*.

*Torben V. Møller – Erling Krog*

## Kildegård Gymnasiums musikskole

Musikskolen tilbyder undervisning på mange forskellige instrumenter, for gennem denne værdifulde fritidsinteresse at gøre det muligt for eleverne at deltage i den musikalske aktivitet på skolen og andre steder. Mange af musikskolens elever deltager således i skolens symfonisk besatte orkester og i big-bandet, ligesom adskillige optrådte ved mixturkoncerterne i foråret.

Undervisningen, der er åben for alle skolens elever, løber fra september til maj (incl.) uden for elevernes skoletimer. Undervisningstiden tages ikke fra den almene musikundervisning, men må ses som et supplement til denne.

Musikskolen har i år haft 90 elever fordelt på instrumenterne klaver,

guitar, fløjte, klarinet, trompet, basun og trommer, og undervisningen er blevet varetaget af:

*Lillian Reddersen*, klaver  
*Anette Voss*, klaver  
*Hanne Bekov*, klaver  
*Birte Amtoft*, klaver  
*Frank Jensen*, guitar  
*Finn Wellejus*, guitar

*Birgitte Friis Nielsen*, fløjte  
*Dorte Lester*, blokfløjte  
*Ole Hansson*, klarinet  
*Leo Sørensen*, trompet  
*Flemming Sjølund*, basun  
*Jan Sivertsen*, trommer

Vi håber at kunne genoptage undervisningen i strygeinstrumenter i næste sæson. Skolen råder over 3 violiner, en cello og en kontrabas, som vil kunne udlånes til interesserede.

Der vil i august 1975 blive udsendt udførlig meddelelse til hjemmene om musikundervisningen.

Musikskolen ledes af *rektor* medens den daglige administration varetages af

*Bent Haastrup*

## K. G.s big-band

Opildnet af succes'en ved sidste sæsons mixturkoncert blev det besluttet at lægge arbejdet med big-band'et i faste rammer.

Der har været prøver onsdag eftermiddag med følgende besætning: fløjte, altsax, 2 tenorsax'er, 2 trompeter, 2 basuner, guitar, piano, bas og trommer.

Musikerne har med held kæmpet med de problemer, der er i jazz-musikalsk sammenspil, ligesom de har mødt de store krav, som det at være medskaber stiller til improvisatoriske og rytmiske evner, når det skal indpasses i en musikalsk helhed. Enkelte har, ikke uden talent, forsøgt sig som arrangører.

Big-band'et medvirkede ved skolens fødselsdag, i musical'en samt ved mixturkoncerterne.

Vi fortsætter næste år med en ugentlig prøve (eftermiddag eller aften) og håber på tilgang af interesserede!

*Bent Haastrup*

## K. G.s skoleorkester

Skoleorkestret har haft en vellykket 8. sæson, hvor højdepunkterne vel nok var dets medvirken i musical'en (3 aftener!) og de 2 mixturkoncerter i foråret, men også de ugentlige aftenprøver (torsdag kl. 19-21) har været præget af deltagernes ildhu og trofasthed – der er blevet arbejdet, og vi har hygget os.

Orkestrets besætning har i år været: 13 strygere (heraf én cello), 2 fløjter, 3 klarinetter, 2 trompeter, basun, tuba, trommer samt klaver. Af disse

var 7 tidligere elever, af hvilke især *Lars Heje Hansen* skal fremhæves for sine glimrende arrangementer for orkestret.

Foruden ved ovennævnte arrangementer – musical og mixturkoncerter – medvirkede orkestret ved juleafslutningen, ligesom der har været afholdt 2 „orkesterleje“ i Færgelunden.

Vi håber på fortsat tilgang til orkestret!

*Bent Haastrup*

## Folkedans

Under mottoet: „*Dans dig glad og bring glæde til andre*“ har vi i årevis øvet folkedans på KG, men desværre blev det sidste år ikke det, jeg havde drømt om, for på grund af sygdom standsede noget, og andet kom aldrig i gang.

Det blev kun til *Lanciers for overskolen*, så der ved overskolens årlige skolebal kunne danses Lanciers i 28 kvadriller. Efterhånden har anstands-



danse som Lanciers vundet indpas på de fleste gymnasier, og det viser, at de unge trods al tidens uro befinder sig godt ved dansenes krav til orden.

Så tog 1. til 4. klasserne fat, for der skulle være *fastelavnskarneval*. Vi nåede ved flittig træning i frikvartererne og efter morgensang så langt, at der ved karnevallet virkelig kunne danses af en del, og flere kunne hoppe rundt i takt til musikken. Når karnevallet hvert år bliver så godt, skyldes det, at de fleste ved, hvad og hvordan de skal danse.

Danseundervisning for 5.-7. klasse udgik; men vort *elitehold* havde et stort program, hvormed vi optrådte for gamle og syge. Vi havde et 1-times

og et 2-timers program med danse, sange, musik og skuespil. Denne vinter var det J. L. Heibergs „Nej“, der blev spillet af elever og lærere, og som overalt blev modtaget med glæde. Ved vore folkedansopvisninger har elever fra 7. klasse til 3. g. og lærere medvirket, og der har været et strålende samarbejde.

Vi sluttede vor skuespilturné fredag den 11. april med at spille „Nej“ for hele hovedskolen.

Efter mange overvejelser, om vi skulle holde op med vort elitehold, er vi enedes om at tage fat igen næste år, blot skal vi gøre holdet større og bedre. Vi føler, at vi ved vor optræden bringer så megen glæde til ensomme og gamle, at vi stadig bør gøre en indsats.

Har De brug for underholdning til gamle, syge og ensomme, kommer vi gerne. De kan blot tale med kontoret. Al optræden er gratis.

Og så danser vi videre næste år.

*C. C. Struwe*

## Meddelelser fra K. G.

Fra og med skoleåret 1971/72 har skolen udsendt „Meddelelser fra Kildegård Gymnasium“ med 4 numre i 1. årg., 2 numre i 2. årg., 4 numre i 3. årg. og nu foreløbig 3 numre i 4. årg.

Hensigten med bladet er udtrykt i en „programerklæring“ i 1. årgangs nr. 1 af skolens daværende rektor, *Ole Rindung*:

„Denne lille tryksag er første nummer i en række, der skal udkomme på Kildegård Gymnasium. Vi har valgt at give den det meget tørre og saglige navn „Meddelelser fra Kildegård Gymnasium“ for dermed at antyde lidt om, hvad dette organ skal bruges til, og hvad man kan forvente det vil indeholde.

Selv om der på en skole er en del muligheder for at give informationer til elever og lærere, enten ved morgensang, over højtaleranlægget eller under spisningen i hallen, har vi dog ofte følt savnet af et meddelelsesmiddel, hvorved man på en mere udførlig og nuanceret måde kunne nå ud til hele skolens kreds, elever, lærere og forældre, med bekendtgørelser og redegørelser af forskellig art.

Det vil nok være rimeligt, at der nedsættes et redaktionsudvalg, indeholdende både elever og lærere, men ved tilrettelæggelsen af dette første nummer er vi blot gået frem på egen hånd, idet vi dermed fik mulighed for at anskueliggøre, hvad vi har tænkt os med dette lille blad. Den endelige ordning af redaktionsforholdene vil meget snart blive taget op til drøftelse og endelig fastlæggelse.

Bladet skal indeholde annonceringer af kommende arrangementer på skolen, det kan indeholde artikler med begrundelser for dispositioner, der



er truffet, som f. eks. bortfaldet af overskolens oktoberkarakterer, der kan være referater af møder i samarbejdsudvalget eller andre udvalg, der kan være meddelelser om, hvorledes det går med igangværende større projekter som f. eks. skolegårdsudformningen, og bladet skal også stå åbent for forslag fra elever, lærere eller forældre om forbedringer af skolens forskellige ordninger.

Efter mit skøn vil det nok være rigtigt at fastholde bladets karakter af et meddelelsesblad, som er skolens officielle. Det bør således ikke tage opgaver op, der henhører under almindelige skoleblades område, f. eks. optage bidrag af skønlitterær eller underholdende art eller give plads for udpræget polemiske indlæg. Stof af den art må fortsat henvises til eventuelle egentlige skoleblade, der skrives på de udgivende elevers eget ansvar.

Vi skal nok ikke i første omgang lægge os fast på helt bestemte tidspunkter for udsendelsen af de enkelte numre, foreløbig sendes det ud efterhånden, som der er behov for det.

Bladet vil blive uddelt til samtlige elever og lærere. Vi beder eleverne om at viderebringe deres eksemplarer til forældrene, til hvem bladet jo også i høj grad vil henvende sig.

Jeg håber, at denne nydannelse vil blive vel modtaget af alle her på skolen, og at man vil benytte bladet i overensstemmelse med de hensigter, der ligger bag dets udgivelse“.

Gennemblader man de 13 numre, som er udkommet til dato, ses det, at de i programmerklæringen fulgte retningslinier er fulgt ret nøje gennem de foreløbig 4 år, bladet er udkommet.

Bladet redigeres af en fast redaktionsstab bestående af *rektor, lærerrådsformanden og elevrådsformanden*. Gennem de to sidste år har desuden skolens formningslærer, *Jens Mandrup*, været fast knyttet til bladet som tegner og som lay-out-man. Endelig vælges der hvert år et medlem af lærerkollegiet som teknisk medarbejder, indtil nu *K. Laursen*.

I skoleåret 1974/75 agtes – i begyndelsen af juni – udsendt et nr. 4 med „de sidste nyheder“.

Bladet uddeles til samtlige elever og samtlige ved skolen ansatte og sendes desuden til skolens bestyrelse og til skolens emeriti.

## Skolepatruljerne

Årets SP'ere: <i>Lars Rosenkvist</i> , patruljefører, 2 br.	<i>Carsten Bang</i> , 7 bh.
<i>Jens Sønksen</i> , patruljefører, 2 br.	<i>Jesper Svane</i> , 7 bh.
<i>Hans Henrik Rejsfelt</i> , 2 br.	<i>Jens Rosenkvist</i> , 7 bh.
<i>Christian Zilstorff</i> , 7 bh.	<i>Jan Nielsen</i> , 7 bh.

Skolen vil endnu en gang takke for den store indsats.

I denne sammenhæng kan i øvrigt nævnes:

- 28.10. Cyklistprøve for eleverne i de to 6. klasser. 36 elever gik op, 32 bestod. *Bettina Iversen, Martin Lund, Jan Øder Madsen, Birgitte Dam og Peter Madsen* var endda så gode, at de gik videre til et „mellemeat“.
- 19.11. „Mellemeat“ for eleverne i Gentofte kommune. *Birgitte Dam* klarede endnu en gang skærene og gik videre til landsdelsfinalen.
- 20.2. Årsfest for skolepatruljeeleverne i Gentofte kommune på Skovshoved skole.
- 20.3. 1 meter chokolade til alle SP'erne som en beskedent tak fra skolen.
- 3.4. Landsdelsfinale i Gentofte med mestercyklister fra hele Sjælland og Lolland-Falster. Her blev *Birgitte Dam nr. 5*, hvilket blev præmieret med en kontant præmie på 100 kr. Skolen siger „TIL LYKKE“ med det fine resultat.

*Ole Silau*

## Skolens teknikere

Scenen: *Jørgen Johnbeck, Olav Westenholtz, Michael Spang-Hanssen.*  
Radiatorummet: *Carsten Johnbeck, Lars Rosenkvist, Lars Schultz.*

## Værd at vide

### *Glemte sager*

For at sikre at evt. glemte sager når tilbage til deres ejermænd, anbefaies det kraftigt, at alle klædningsstykker m. m. forsynes med navn og klassebetegnelse.

Glemte klædningsstykker henlægges i „glemmereolen“ i garderoben.

Glemte gymnastiktøj, sko og håndklæder opbevares i „glemmekurven“ ved gymnastiksalene.

Fundne og indleverede værdigenstande opbevares på inspektors kontor.

### *Ansvar*

Eleverne er forpligtede til at erstatte den skade, de måtte tilføje skolens ejendele. Enhver beskadigelse må straks meldes til inspektor.

Skolen påtager sig intet ansvar for elevernes knallerter, cykler eller tøj, og kan ikke dække tab ved tyveri af penge eller andre effekter.

Skolens forsikringer dækker ikke skader, som eleverne forvolder eller kommer ud for under færdsel på skolens område – herunder også tandskader.

### *Forsømmelser*

Hovedskolens elever forsynes med en meddelelsesbog til brug for kontakten mellem skole og hjem.

Elever, der har måttet forsømme skolen, skal, når de igen møder, medbringe en i kontaktbogen indført skriftlig meddelelse fra hjemmet om udeblivelsens årsag og varighed.

For overskolens elever gælder følgende: Når en elev igen møder på skolen efter en forsømmelse udfyldes en „grøn seddel“ med forklaring på forsømmelsens årsag. Sedlen underskrives af hjemmet for elever, der ikke er fyldt 18 år. Sedlen anbringes derefter i reolen ved regnskabsførerens kontor.

For alle skolens elever gælder, at for enhver forsømmelse, som ikke skyldes sygdom eller anden tvingende årsag, må klasselærerens tilladelse indhentes *forud*. Hvis forsømmelserne strækker sig ud over én dag, må tillige rektors tilladelse foreligge.

Når en elevs sygdom strækker sig over mere end én uge, bedes meddelelse herom sendt til skolen.

Bliver en elev hjemsendt fra skolen på grund af sygdom, forsynes elevens kontaktbog eller grønne seddel med meddelelse om årsagen til og tidspunktet for hjemsendelsen. For modtagelsen af denne meddelelse kvitterer hjemmet ved underskrift for elever under 18 år.

### *Fritagelse for gymnastik*

Reglerne for elevers fritagelse for gymnastik er fastsat af undervisningsministeriet ved cirkulære af 8.4.1968. I dette cirkulære hedder det bl. a.:

Elever kan efter skriftlig anmodning fra hjemmet – for elever, der er fyldt 18 år, fra eleven selv – fritages helt eller delvis for én uge ad gangen, dog højst i 4 sammenhængende uger.

Fritagelse ud over 4 uger kan kun tilstås efter fremlæggelse af lægeattest, der vil være at udfærdige på en af skolen udleveret, autoriseret blanket „Lægeattest til fritagelse for legemsøvelser“. Lægeattesten sendes af den udstedende læge til skolens leder med angivelse af i hvilket omfang og i hvilket tidsrum, den pågældende elev må fritages. Udgiften til lægeattest afholdes af hjemmet.

Skolelægen kan på egen hånd meddele hel eller delvis fritagelse for deltagelse i legemsøvelser, hvis han har kendskab til sygdomstilfælde eller defekter, som måtte berettige en sådan fritagelse. Skolelægen skal i så fald underrette elevens sædvanlige læge om fritagelsen.

For elever, der er fritaget for deltagelse i legemsøvelser, gælder som almindelig regel, at de skal overvære timerne, idet også iagttagelse vil bi-bringe eleverne forståelse af undervisningen i bevægelseslære, træningslære og arbejdsteknik. Ved fritagelse ud over 4 uger træffer skolens leder, even-

tuelt efter forhandling med elevens hjem og den pågældende lærer, bestemmelse om, hvorledes timerne skal anvendes.

Manglende deltagelse i undervisningen noteres som enkelttime-fravær med undtagelse af menstruerende elever, der overværer undervisningen eller er delvis aktive.

### *Konfirmationsforberedelse*

Da skolens elever går til præst på meget forskellige tider, er det ikke skolen muligt at tage hensyn hertil ved skemalægningen, hverken i 7. klasse eller i 8. klasse og 1. real.

Da det indgreb i skoleskemaet, som konfirmationsforberedelsen vil bewirke, antagelig er mest generende i *eksamensklasserne*, anbefaler skolen, at konfirmationsforberedelsen finder sted i 7. klasse fra efterår til forår, men må iøvrigt overlade det til forældrenes egen afgørelse, hvornår den skal finde sted. Kan konfirmationsforberedelsen lægges uden for skoletiden, er dette anbefalelsesværdigt.

Elever, der skal konfirmeres, vil kunne få fri fra skole dagen efter konfirmationen.

### *Karaktergivning*

5.-7. klasse får normalt standpunktskarakterer i november og marts. De øvrige klasser får standpunktskarakterer i december og marts. Ved skoleårets afslutning gives der årskarakterer.

I 1.-4. hovedskoleklasse er karakterer erstattet af forældrekonsultationer.

#### Karakterskala:

- 13: gives for den usædvanlig selvstændige og udmærkede præstation.
- 11: gives for den udmærkede og selvstændige præstation.
- 10: gives for den udmærkede, men noget rutineprægede præstation.
- 9: gives for den gode præstation, der ligger lidt over middel.
- 8: gives for den middelgode præstation.
- 7: gives for den ret jævne præstation, der ligger lidt under middel.
- 6: gives for den noget usikre, men nogenlunde tilfredsstillende præstation.
- 5: gives for den usikre og ikke tilfredsstillende præstation.
- 3: gives for den meget usikre, meget mangelfulde og utilfredsstillende præstation (skrives 03).
- 0: gives for den helt uantagelige præstation (skrives 00).

For at bestå realeksamen eller studentereksamen kræves, at karakterernes gennemsnit er mindst 5,5 og at summen af de to laveste karakterer plus

gennemsnittet af de øvrige er mindst 13. Disse betingelser skal opfyldes af årskaraktererne og eksamenskaraktererne hver for sig.

### *Ordblindeattester*

Ordblindeattester er en erklæring, der vedlægges skolers ansøgning om dispensation fra 13-reglens bestemmelser ved real- og studentereksamen. Dispensation kan søges, hvis mindst en af de to laveste eksamenskarakterer gives i et fag, hvor en elev er handicappet. Erklæringen, der udstedes af skolepsykologen, skal indeholde oplysninger om tidligere undersøgelsesresultater, specialundervisning m. m., resultat af lige foretagne prøver og en vurdering af disse samt en stillingtagen, der begrunder dispensationen.

Det er fejlagtigt at tro, at en tidligere specialundervisning berettiger til blidere karakterbedømmelse, der er kun tale om dispensation fra 13-reglen, og betingelsen er, at man tidligere er diagnosticeret som læse-/skriveretardet og i en længere periode har modtaget specialundervisning. Elever, som tidligere har modtaget specialundervisning på en anden skole, henvises således til skolepsykologen fra denne skole.

### *Cirkulære om evaluering og meddelelser til hjemmene*

I henhold til undervisningsministeriets bekendtgørelse af 12. marts 1973 om eksamensordningen og karaktergivningene m. v. ved studentereksamen og i gymnasiet, § 21 og 22, fastsættes følgende bestemmelser:

A. Når læreren og eleverne i en klasse har planlagt arbejdet i et fag for en vis periode under lærerens ansvar for, at bestemmelserne for faget i undervisningsministeriets bekendtgørelse nr. 322 af 16. juni 1971 om undervisningen i gymnasiet og om fordringerne ved og eksamensopgivelserne til studentereksamen overholdes, skal undervisningen i den pågældende periode løbende evalueres, så elever og lærer får information om udbyttet af undervisning og arbejde. Metoder og midler til evaluering af den enkelte elevs og elevgruppes udbytte af undervisningen må aftales mellem lærer og elever, således at man dels skaffer sig evalueringsresultater med henblik på den videre tilrettelæggelse af undervisningen og dels giver læreren mulighed for – for eksempel ved samtale, iagttagelse og diagnostiske prøver – at skaffe sig indtryk af den enkelte elevs faglige standpunkt.

B. I hvert af de fag, hvori der til studentereksamen gives årskarakterer, skal der mindst én gang om året – og kan der, efter lærerrådets beslutning, to gange om året – gives meddelelse til hjemmet om elevens standpunkt. Såfremt eleven er fyldt 18 år eller har indgået ægteskab gives meddelelsen dog til eleven selv. Standpunktsmeddelelse skal senest gives i marts måned og udtrykkes ved en karakter fra den til studentereksamen benyttede karakter-skala og kan ledsages af et i ord affattet vidnesbyrd om elevens anlæg og



arbejde i faget. Karakteren skal ledsages af et vidnesbyrd, dersom elevens standpunkt bedømmes til under 6, eller hvis den betegner en væsentlig nedgang i faget i forhold til den forudgående bedømmelse af standpunktet. For at sikre ro om den første tids undervisning i gymnasiet må der i 1. gymnasieklasse ikke afgives standpunktsbedømmelse inden december. Umiddelbart før der afgives standpunktsbedømmelse skal elevernes forhold i relation til standpunktet drøftes på et lærerforsamlingsmøde. Kontakten mellem gymnasieskolen og hjemmene sikres i øvrigt ved forældremøder med deltagelse af lærere, elever og disses forældre.

C. Skolen skal føre nøje regnskab over elevernes forsømmelser. Dersom en elevs forsømmelse antager et sådant omfang, at rektor nærer betænkelighed over for elevens mulighed for fortsat at følge undervisningen, skal rektor underrette eleven herom. Fortsætter en elevs forsømmelser herefter, skal rektor skriftlig underrette eleven og forældremyndighedens indehaver om, at der kan blive tale om at tage forbehold ved elevens tilmelding til eksamen ved skoleårets slutning. Umiddelbart før endelig tilmelding til eksamen den 20. marts drøftes på et lærerforsamlingsmøde forholdene for de elever, der har modtaget skriftlig advarsel. Såfremt lærerforsamlingen finder, at det for en af disse elever i et eller flere fag på grund af elevens forsømmelser ikke vil blive muligt at give årskarakter, skal rektor i henhold til § 7 i undervisningsministeriets bekendtgørelse af 12. marts 1973 om eksamensordningen m. v. indsende en erklæring, som giver oplysning om disse forhold, og direktoratet afgør da, om eleven kan deltage i eksamen ved skoleårets slutning.

D. Ved skoleårets slutning gives årskarakterer i de af klassens fag, hvori der ved studentereksamen gives årskarakter. Der afholdes en årsprøve som mindst omfatter samtlige skriftlige fag. Lærerrådet fastsætter ordning og omfang af eventuelle mundtlige årsprøver og klassernes arbejde i tiden efter, at undervisning efter normalt skema er ophørt og indtil sommerferien. Den skemamæssige tilrettelæggelse foretages af rektor under hensyntagen til elevens og læreres deltagelse i eksaminer fastsat af direktoratet.

E. En elev, der ikke har fået direktoratets tilladelse til at deltage i eksamen efter 1. eller 2. gymnasieklasse, kan ikke fortsætte i næste klasse.

På et lærerforsamlingsmøde ved skoleårets slutning behandles de øvrige elevs fortsættelse i næste klasse. Dersom der ikke er enighed om, at en elev bør fortsætte i næste klasse, holdes afstemning herom. Ved denne afstemning har hver lærer lige så mange stemmer, som hans/hendes fag har års- og eksamenskarakterer; derudover har lærerne i legemsøvelser og musik/formning hver 1 stemme. Hver af de lærere, der underviser vedkommende elev, fremsætter en motiveret udtalelse om, hvorvidt eleven i faget er egnet til at fortsætte, og stemmer foreløbig på dette grundlag for

eller imod. Derefter foretages, eventuelt efter en yderligere drøftelse, en anden og skriftlig afstemning, ved hvilken den enkelte lærer skal stemme i overensstemmelse med sin opfattelse af elevens helhedsstandpunkt. I tilfælde af stemmelighed træffer rektor afgørelsen.

Dersom lærerforsamlingen således vedtager, at en elev ikke bør fortsætte i næste klasse, drøftes hvad man vil tilråde eleven. Dette råd meddeles skriftlig til eleven og forældremyndighedens indehaver, der derefter træffer afgørelsen af, om eleven skal fortsætte i næste klasse.

F. Disse regler træder i kraft 1. april 1973 og afløser reglerne i direktoratets cirkulære nr. 139 af 20. juli 1967 om karaktergivning og meddelelser til hjemmene.

### *Om bilparkering, afhentning og aflevering af elever*

Det henstilles indtrængende til forældre, at de ved aflevering og afhentning af elever ikke lader bilen holde foran skolens indkørsel eller i dennes umiddelbare nærhed.

Vedrørende „Af- og pålæsning“ anmoder politiet forældrene om at benytte følgende vejstrækninger:

1. For bilister, der kommer fra Kildegårds Plads: vejstrækningen efter fodgængerovergangen til Barsehøj.
2. For bilister der kører mod Kildegårds Plads: vejstrækningen mellem Begoniavej og Kildegårds Plads.
3. Bilister fra Gentofte: Begoniavej.

Endvidere henstiller politiet, at bilisterne efter standsning ikke krydser Kildegårdsvej, men „følger strømmen“ videre frem.

Ved taxibestilling bedes det bemærket, at biler fra kl. 07.30–14.30 kun i sygdomstilfælde må køre helt op til skolen. Dette gælder også privatbiler.

Ved forældremøder o. lign. må kun de afmærkede parkeringsfelter benyttes. Parkering i skolegården er forbudt af brandvæsenet.

## Lån af skolebøger

Eleverne i 1., 2., 8., 9. og 10. kl. samt i real- og gymnasieklasserne vil kunne låne lærebøger på skolen, og til disse klasser udleveres endvidere gratis læremidler (stilehæfter, opgavehæfter, glosehæfter etc.). Depositum kr. 100.

Nye elever betragtes automatisk som boglånere, såfremt eleven ikke har ytret ønske om andet. Depositum vil blive opkrævet ved det nye skoleårs begyndelse og *må ikke indbetales sammen med skolepengene.*

Hvis bogudlånet ikke udtrykkeligt – og skriftligt – opsiges, fortsætter det næste skoleår for de elever, der forbliver på skolen.

Boglånet omfatter *ikke* atlas, ordbøger, salmebog, Det nye Testamente, regnestokke eller kompendier.

Bøgerne forbliver skolens ejendom, og det må kræves, at de behandles med omhu. Særlig vigtigt er det, at bøgerne forsynes med solidt omslag, og at eleven til den daglige transport benytter en ordentlig skoletaske, f. eks. en stiv lædermappe. Alt for mange dyre bøger ødelægges og må erstattes, fordi de har lidt overlast ved transport i uhensigtsmæssige tasker. Bøger, der i årets løb bliver beskadiget eller makuleret ved tilskrivelser, må straks erstattes. Gentagne overtrædelser af reglementet medfører ophævelse af det gratis bogudlån for vedkommende elev.

*Eleverne skal umiddelbart efter modtagelsen (senest 1. september) blade samtlige bøger igennem og til høginspektor anmelde eventuelle mangler, dvs. sådanne skader, som ikke hidrører fra almindeligt slid på bøgerne.*

Bøger, som har været forsynet med gløsetilskrivninger el. lign., modtages ikke, selv om de ved afleveringen er forsøgt rensket.

*Afleveringstidspunkterne for bøger i juni måned vil blive bekendtgjort ved opslag på skolen og skal nøje overholdes, da bøgerne ellers vil blive krævet erstattet.*

Tilbagebetaling af depositum vil af hensyn til kontrollen med de tilbageleverede bøger først kunne finde sted i oktober.

Eleverne i gymnasiet får udleveret bøgerne i den første time, de har de enkelte fag. Bogudleveringen bliver derved fordelt over flere dage. De øvrige elever får bøgerne udleveret den første skoledag og skal derfor medbringe rummelige mapper til de nye bøger.

F. Heine-Poulsen

## Kildegård Gymnasiums fonds

	Formue pr. 31. marts 1975
<i>Comtesse Moltkes Fond af 1928</i> .....	kr. 103.867,28
<i>Comtesse Moltkes Præmielegat af 21. februar 1923</i> ....	kr. 10.707,23
<i>Elise Bays Præmielegat</i> .....	kr. 15.668,84
<i>Kildegård Gymnasiums Lejrfond af 1967</i> .....	kr. 38.194,75
<i>Kildegård Gymnasiums Udsmykningsfond af 1970</i> .....	kr. 6.957,82
<i>Legatet af 5. Maj 1945</i> .....	kr. 25.105,47
<i>Rejsefondet af oktober 1949</i> .....	kr. 137.009,43

Ved uddelingen af rejsefondets midler lægges bl. a. følgende principper til grund:

Tilskud gives kun til grupperejser til udlandet for elever fra Kildegård Gymnasium under ledelse af en lærer.

Det er rejsefondets opgave at give skolens elever mulighed for én gang i deres skoletid at komme med på en skolerejse til udlandet.

Der kan ikke gives tilskud til deltagelse i obligatoriske ekskursioner.

Ansøgning om rejsetilskud skal være begrundet i hjemmets økonomi. Ansøgningsblanketter fås hos rektor.

Fra Comtesse Moltkes Præmielegat modtog hovedskolens elever ved *Flemming Næsland* 280 kr. den 1. november. Beløbet (20 kr. pr. klasse) anvendes efter klassernes ønske i samråd med klasselærerne.

Fra Elise Bays Præmielegat modtog overskolens elevråd ved formanden 250 kr. til brug efter elevrådets ønske.

## Elevernes fordeling efter bopælskommune pr. 1. sept. 1974

Bopælskommune	Bh-klasse	1.-7. kl.	8.-10. kl.	1.-3. real	Gymna- siet	Ialt
Albertslund . . . . .	.	.	.	.	1	1
Birkerød . . . . .	.	2	.	1	2	5
Brøndby . . . . .	.	.	1	.	.	1
Farum . . . . .	.	1	.	.	.	1
Fredensborg . . . . .	.	.	.	2	.	2
Frederiksberg . . . . .	2	6	.	4	6	18
Gentofte . . . . .	33	249	13	141	146	582
Gladsaxe . . . . .	3	14	.	11	11	39
Glostrup . . . . .	.	.	.	.	1	1
Greve . . . . .	.	.	.	1	1	2
Helsingø . . . . .	.	.	.	.	1	1
Helsingør . . . . .	.	3	.	2	.	5
Herlev . . . . .	.	2	.	2	4	8
Herstede . . . . .	.	1	.	1	.	2
Hillerød . . . . .	.	.	.	.	1	1
Humblebæk . . . . .	.	.	.	.	1	1
Hørsholm . . . . .	.	.	.	2	1	3
Karlebo . . . . .	1	1	.	.	1	3
København . . . . .	3	34	3	19	33	92
Lyngby/Tårnbæk . . . . .	1	26	3	30	34	94
Rødovre . . . . .	.	1	.	1	2	4
Stenløse . . . . .	.	2	.	.	.	2
Søllerød . . . . .	.	14	1	14	14	43
Tåstrup . . . . .	.	1	.	1	1	3
Værløse . . . . .	.	.	.	2	1	3
	43	357	21	234	262	917



## Ferier og fridage i skoleåret 1975-76

Mandag den 15. september: „Septemberfriday“.  
Lørdag den 18.–søndag den 25. oktober: Efterårsferie.  
Lørdag den 20. december–søndag den 4. januar: Juleferie.  
Lørdag den 10.–tirsdag den 20. april: Påskeferie.  
Fredag den 14. maj: Store Bededag.  
Torsdag den 27. maj: Kristi Himmelfartsdag.  
Mandag den 7. juni: 2. pinsedag.  
Lørdag den 19. juni–søndag den 8. august: Sommerferie.

Afslutning på skoleåret 1974/75 bliver for 1.–7. hovedskoleklasser vedkommende onsdag den 18. juni kl. 10.15, for 8. kl., 1. og 2. real torsdag den 19. juni kl. 10.15, og for 10. kl., 3. real og gymnasiet fredag den 20. juni kl. 10.15.

Det nye skoleår 1975/76 begynder mandag den 11. august kl. 09.00 for 1.–7. klasse og kl. 10.00 for de øvrige af skolens elever. Børnehaveklasserne begynder mandag den 18. august.

## INDHOLDSFORTEGNELSE

Afsked med Irma Jacobsen .....	12
Af skolens dagbog .....	29
Atletik .....	42
Basketball .....	38
Boglånet .....	53
Bordtennis .....	40
Børnetandplejen .....	37
Eksaminer 1974 .....	21
Elevernes fordeling efter bopælskommune .....	55
Elevrepræsentation .....	11
Ferier og fridage 1975-76 .....	56
Fodbold .....	41
Folkedans .....	45
Forsømmelser .....	49
Forældreråd - Forældrerepræsentantskab .....	5
Forældrerådet .....	11
Fritagelse for gymnastik .....	49
Glemte sager .....	48
Grønne uge .....	29
Hjælpe lærere .....	18
Håndbold .....	40
Karaktergivning .....	50
K.G.'s big-band .....	44
Kildegård Gymnasiums fonds .....	54
Konfirmationsforberedelse .....	50
Lejren i Færgelunden .....	33
Lærerkandidater .....	18
Lærerkollegiet .....	13
Lærerrepræsentation .....	11
Meddelelser fra Kildegård Gymnasium .....	46
Musikskolen .....	43
Ordblindeattester .....	51
Ordensregler for lejren .....	35
Overskolens kor .....	43
Regler for optagelse og indmeldelse i K.G. ....	19
Samarbejdsudvalget .....	11
Skolebetaling .....	20
Skolelægen .....	37
Skolens teknikere .....	48
Skoleorkestret .....	44
Skolepatruljerne .....	47
Skolepsykologen .....	35
Sport på K.G. ....	38
Vedtægter for K.G.s forældrerepræsentantskab .....	6
Volleyball .....	41
Værd at vide .....	48
Årsvikarer .....	18

