



Danskernes Historie Online

Danske Slægtsforskeres Bibliotek

Dette værk er downloadet fra Danskernes Historie Online

Danskernes Historie Online er Danmarks største digitaliseringsprojekt af litteratur inden for emner som personalhistorie, lokalhistorie og slægtsforskning. Biblioteket hører under den almennyttige forening Danske Slægtsforskere. Vi bevarer vores fælles kulturarv, digitaliserer den og stiller den til rådighed for alle interesserede.

Støt Danskernes Historie Online - Bliv sponsor

Som sponsor i biblioteket opnår du en række fordele. Læs mere om fordele og sponsorat her: <https://slaegtsbibliotek.dk/sponsorat>

Ophavsret

Biblioteket indeholder værker både med og uden ophavsret. For værker, som er omfattet af ophavsret, må PDF-filen kun benyttes til personligt brug.

Links

Slægtsforskeres Bibliotek: <https://slaegtsbibliotek.dk>

Danske Slægtsforskere: <https://slaegt.dk>

Velkommen til Grenaa Gymnasium & HF



TRÆFFETIDER OG TELEFONER:

Rektor træffes som regel hver skoledag kl. 12.15 - 13.00.

Evt. anden tid kan aftales telefonisk kl. 8.00 - 16.00 på tlf. 06 32 05 47.

Rektors særlige elevtræffetid er kl. 9.35 - 9.50.

Skolens øvrige telefoner:

Inspektorkontor: 06 - 32 18 20.

Lærerværelse og skolebetjent: 06 - 32 08 20.

Studievejledning i gymnasiet: adjunkt Ivar Danø, adjunkt Carsten Pedersen, adjunkt Palle E. Rasmussen og Aage Weigelt.

Studievejledning i HF: adjunkt Lis Holst Madsen og adjunkt Palle Schødt Rasmussen.

Elevernes telefonautomater: 06 - 32 19 56 og 06 - 32 32 43.

Forord

Dette lille skrift er lavet for at gøre din første tid på skolen lidt nemmere og oplyse dig om nogle af de vigtigste ting, der har tilknytning til skolen. Læs det derfor igennem en gang eller to og lad så være med at smide det væk, for du får garanteret brug for det flere gange i de næste år.
Velkommen på skolen!

Redaktionsudvalget



Velkommen til Grenaa Gymnasium & HF

Du er nu blevet optaget på Grenaa Gymnasium & HF, og vi byder dig velkommen hertil. Vi håber, at du - i de år du skal gå her - må føle, at du virkelig lærer noget, du kan bruge, og at her er rart at være.

Overgangen fra en skole til en anden kan imidlertid være vanskelig, ikke mindst når den nye skole er en så stor institution som her.

Vi vil med dette introduktionshæfte fortælle dig noget om skolen, så du hurtigere kan føle dig hjemme. I første omgang vil du nok føle et stort behov for blot at kunne finde rundt i bygningerne, og vi forsøger derfor i hæftet at give en oversigt over lokaliteterne.

Men på længere sigt er det nok langt væsentligere at vide, hvor du kan få råd og vejledning i de mange spørgsmål, der opstår, og hvorledes de forskellige organer som fællesråd, lærerråd, samarbejdsudvalg m.fl. arbejder. Kun hvis alle står aktivt bag disse råd og udvalg, kan vi få skolen til at fungere, som den skal.

Du vil derfor i hæftet også finde svar på spørgsmål som: Hvor kan jeg komme frem med *min* mening om det, der foregår, og hvorledes bliver *jeg* orienteret om de beslutninger, der tages? Hvem bestemmer hvad? Hvilke fritidsaktiviteter findes der på skolen?

Størstedelen af tiden vil du naturligvis befinde dig i klassen, og der har du en direkte indflydelse på, hvordan klassen fungerer. Vi håber, at du vil benytte denne indflydelse godt, så både du og dine kammerater får mest mulig ud af tiden her.

Erling Christensen
rektor

PLAN OVER SKOLENS KONTORER

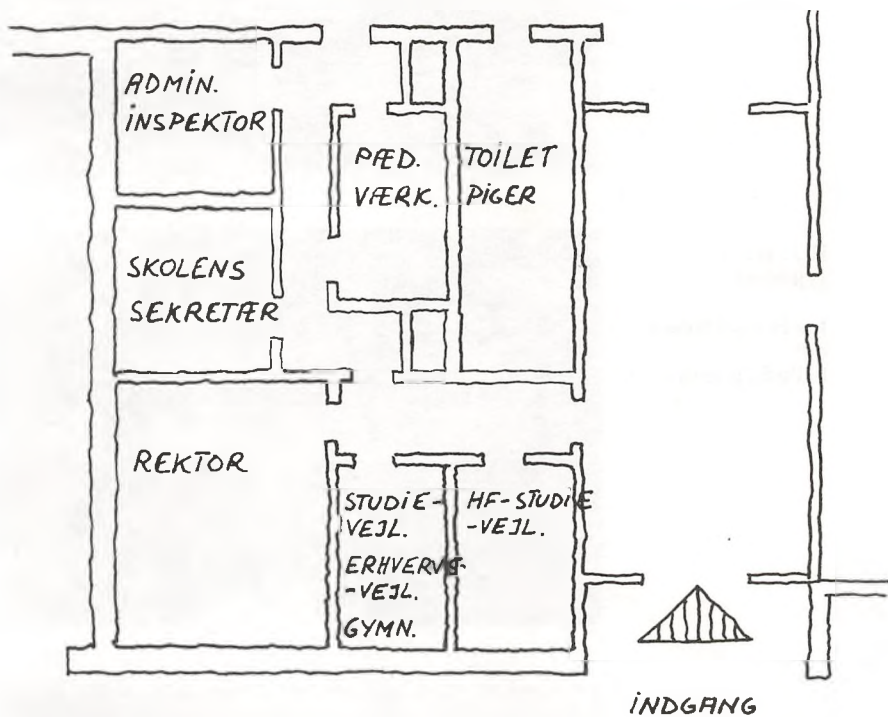

Administrativ
inspektion

Eigil Crone
og
C.C. Vibjerg

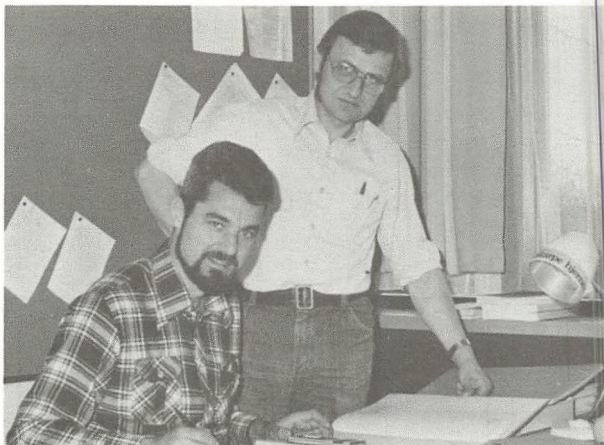

H.F. studie-
vejledere

Lis Holst Madsen
og
Palle S. Rasmussen



Studievejledere i
gymnasiet

Carsten Petersen
Ivar Danø
Aage Weigelt
Palle E. Rasmussen



Den første skoleuge

Skoleåret begynder mandag den 7. august 1978.

Alle skolens elever møder kl. 8.30 i festsalen.

Medens skolens 2. og 3. gymnasieklasser samt 2. HF efter rektors velkomst går til deres lokaler, bliver de nye 1.g'ere og 1.HF'ere tilbage og får tildelt deres klasser og får nærmere besked om bogudlevering og introduktionsugen.

Den første uge vil være en introduktionsuge, hvor I følger skemaet nedenfor. Eventuelle ændringer samt andre praktiske oplysninger vil blive meddelt under formiddagssamlingen, der i den første uge vil finde sted hver dag kl. 10.35 i festsalen.

INTRODUKTIONSUGEN

Skema for 1.g og 1.HF

	mandag	tirsdag	onsdag	torsdag	fredag
8.00 - 8.45	alle møder kl. 8.30 i festsalen				
8.50 - 9.35	bogudlevering				
9.50 - 10.35	skema				
10.50-11.30	frokost m.m.				
12.00-12.45	rundvisning				
12.50-13.35	rundvisning				

I det skraverede område vil der foregå særlige introduktionsarrangementer, de øvrige timer læses efter det sædvanlige skema.

Indholdsfortegnelse

administration	8
befordringsgodtgørelse	9
bibliotek	9
bøger	9
ekskursioner og skolerejser	10
ferieplan	11
fester	11
formiddagssamling	11
fællesråd	12
fællestimer	12
GGBB	13
idræt piger - drenge	13
kantinen	15
karakterer	16
KFS	16
KFU	16
kunstudvalget	17
lærerforsamling	17
lærerråd	17
Løvenholm kollegium	18
medbestemmelse	19
mødepligt	20
opslagstavler	21
rektor	22
rengøring	22
ringetider	22
samarbejdsudvalg	22
skolebetjent	23
skolekomedie	23
skolekor & instrumentalundervisning	23
skoleråd	24
studiekreds	24
studievejledning	25
støttemuligheder	26
u-landsgruppen	26
billeder af skolens personale	27

Administrationen.

På kontorerne i administrationsafdelingen kan du henvende dig med spørgsmål og problemer om f.eks.:

adresseændringer
daglige skemaændringer
kørselsgodtgørelse
statens uddannelsesstøtte
duplikering af materiale
glemte sager
og andre spørgsmål af praktisk art.

Meddelelser fra kontoret om f.eks. skemaændring m.m. vil dagligt blive sat op på de to opslagstavler i henholdsvis den nye- og den gamle afdeling.



Befordringsgodtgørelse

Bor du mere end syv kilometer fra skolen, kan du få befordringsgodtgørelse.

Kører du med offentlige transportmidler, kan du få gratis bus eller togkort, der dog kun er gyldigt på bestemte tidspunkter.

De fleste af skolens elever bor således, at de kan benytte en af de særlige skolebusser, som kører direkte til skolen om morgenen, og igen fra skolen efter 6. time.

Du vil allerede første dag på skolen få udleveret en ansøgningsblanket om gratis befordring. Du vil kunne få nærmere oplysning om netop dine transportmuligheder.

Bibliotek

Skolens bibliotek er fordelt på et fællesbibliotek og på faglokalerne. I fællesbiblioteket findes almindelige opslagsværker, emner i filosofi, litteraturvidenskab, psykologi samt dansk og oversat skønlitteratur. Det er muligt at låne bøgerne fra skolens bibliotek. Drejer det sig om fagbøger, henvender du dig til den pågældende faglærer, for de øvrige udlåns vedkommende skal du henvende dig til bibliotekaren, lektor Flemming Palle Hansen.

I fællesbiblioteket findes også aviser og tidsskrifter. Disse står selvfølgelig til rådighed for skolens elever, men af hensyn til dine kammerater bedes du undlade at fjerne dem fra biblioteket.

Bøger

Du vil den første dag få udleveret et antal bøger, ringbind og papir. Det papir du får udleveret, skal række til hele året, så du må selv holde hus med dit forbrug.

De bøger du får udleveret, låner du gratis af skolen. Til gengæld beder vi dig passe på dem, og lægge bind om. Bøgerne skal også forsynes med navn.

Bliver en bog væk skal du selv erstatte den.

Boginspektør, som du kan henvende dig til hvis en bog bliver væk, hedder Bent Karlsen. Han træffes i bogdepotet på de der anførte tidspunkter.



Ekskursioner og studierejser.

De fleste klasser vil i løbet af deres skoletid komme til at deltage i en ekskursion. For de sprogliges vedkommende ligger ekskursionen omkring april i 1.g, for matematikernes vedkommende i ugen før efterårsferien i 2.g.

Ekskursionerne foregår inden for Danmarks grænser, dog evt. også Sydslesvig eller Skåne. De arrangerende fag vil oftest være historie og geografi. Omkostningerne er beskedne, ca. 15 kr. alt i alt pr. dag. Deltagelse i ekskursionerne er tvungen, idet ekskursionerne er et led i den normale undervisning.

Enkelte 2.g.-klasser kan regne med at komme på udvekslingsbesøg til gymnasierne enten i vores svenske venskabsby Åmål eller den tyske Siegen. Disse udvekslingsbesøg foregår med tilskud og koster derfor ikke eleverne mere end ekskursionerne.

I enkelte fag arrangeres der studierejser, oftest i 3.g og 2.HF. Til disse fås intet tilskud, så der må betales normale rejsepriser. I de sidste år har russisk-holdet haft en studierejse til Sovjetunionen (pris ca. 1500 kr.), de samfundsfaglige har haft ture til Bruxelles og London (pris ca. 1000 kr.).

Deltagelse i studierejse er frivillig, og rejserne aftales i hvert enkelt tilfælde mellem lærer og elever et års tid i forvejen.

Ferieplan

1978

Efterårsferie: mandag den 16.10. til fredag den 20.10.

Juleferie: lørdag den 23.12. til fredag den 5.1.

1979

Dronning Ingrid's fødselsdag: onsdag den 28. marts.

Påskeferie: mandag den 9.4. til tirsdag 17.4.

Grundlovsdag: tirsdag den 5. juni.

Sommerferie: mandag den 25.6. til fredag den 10.8.

Fester

Der kan skelnes mellem to slags fester. Skolefesten og Olymposfester.

Skolefesten hører ligesom skolekomedien til årets store begivenheder.

Den afholdes gerne i slutningen af november eller begyndelsen af december.

Arbejdet med skolefesten varetages af afgangsklasserne. Der er tradition for at både festsalen og kantinen tages i brug ved denne fest.

I skolefesten indgår også gerne en revy, hvor de medvirkende får rig lejlighed til at gøre grin med alt og alle.

Olymposfesterne arrangeres af elevforeningen Olympos. Det plejer at blive til fire fester om året.

For at sikre at festerne ikke bliver ødelagt af "urolige" elementer, er der af Olympos' bestyrelsen i samarbejde med lærerne udarbejdet et festreglement. Dette vil du få nærmere besked om inden den første Olymposfest.

Formiddagssamlingen

Formiddagssamlingen kan siges at være skolens vigtigste kommunikationskanal. Den finder sted tre gange om ugen (3. frikvarter mandag og onsdag og 2. frikvarter fredag).

Det er på formiddagssamlingen der gives alle de oplysninger, der berører hele skolen.

Det kan være Olympos der fortæller om den kommende fest,



referatet fra det sidste fællesrådsmøde, eller rektor, der kommenterer den manglende oprydning i kantinen. Om fredagen er formiddags-samlingen reserveret til underholdning af varieret art. Denne underholdning varetages på skift af klasserne. Det siger sig selv at det er obligatorisk at møde op til formiddagssamlingen. Kommer man ikke, ved man jo ikke hvad der sker eller vil ske på skolen.

Fællesrådet

Fællesrådet er elevernes organisation og består af en repræsentant for hver klasse.

Der bliver holdt møder når der er behov for det - enten i frikvartererne eller i timerne.

Fællesrådet kan drøfte alle de problemer som eleverne selv mener skal tages op.

En gang om året holdes der et samlet elevmøde hvor alle eleverne er til stede for at drøfte problemer af fælles interesse.

Fællestimer

Fællestimer er timer hvor al anden undervisning lægges til side, for at alle kan samles til et fællesarrangement. Der afholdes 8 sådanne fællestimer.

Emnerne for fællestimerne er meget varieret. Det kan være

foredrag om alkoholproblemer eller forholdene i Sydafrika. Det kan også være arrangementer med et mere musisk indhold. Fællestimerne tilrettelægges af samarbejdsudvalget.

Det skal tilføjes at det selvfølgelig er obligatorisk at deltage i fællestimerne.



GGBB

GGBB er gymnasiets ufuldstændige Big Band, hvor alle fra skolen, der spiller et eller andet instrument, der overhovedet kunne tænkes indpasset i et Big Band, har mulighed for at udfolde sig en gang om ugen. Big Bandet består i øjeblikket af 13 "mænd", men vi håber der med tiden sker en kønsræssig udligning, GGBB er startet i 1973.

Idræt

Piger:

Skolemesterskabet i atletik.

100 m løb. Eva Due 1x, 13,08 sek.

800 m løb. Signa Petersen 1x, 2,28,2 min.

Højdesp. Linda Lou, Mette Andersen 1,40 m.

Længdesp. Lis Schmidt 2c 4,67 m.

Kugle. Else Jongberg 3a 10,31 m.

Spyd. Lis Madsen 1r 25,70 m.

Regionsstævnet blev til en 3 pl. med 22 p.

Håndbold d. 14.10 deltog vi med to hold i Randers, hvoraf ældste hold kom i finalen.

Den 25.1.-78 deltog vi i volleyballturneringen i Århus med et hold, men tabte vores indledende kampe.

Skolemesterskaberne i volleyball har haft god tilslutning. Vinder af klassekampene blev 3.x.

Drenge

Atletik: Skolemesterskaber

	Gruppe 1 ældste hold	Gruppe 2 yngste hold
100 m løb	Torben, 3b	Lars, 1p
400 m løb	Torben, 3b	Anders, 1x
1500 m løb	Kim, 3y	Lars 1p
Længdespring	Torben Kr., 3x	Lars, 1p
Højdespring	Nils, 3a	Gert, 2u
spydkast	Søren, 3y	Carsten P, 2u
Diskoskast	Torben Kr., 3x	Troels, 1z
Kuglestød	Torben Kr., 3x	Lars, 1p

Regionsstævne i Århus

I gruppe 1 blev vi nr. 5 af 7.

I gruppe 2 vandt vi.

Håndbold: Vi blev vinder af regionsstævnet i Randers, og fik en hæderlige placering ved finalestævnet.

Volleybold: Skoleturneringen fik i år en overvældende deltagelse med 21 hold, bl.a. også et lærerhold. Finalen blev afviklet med 3y-2u-1by som deltagere. Førstjente vinder blev 2u.

Deltagelsen i regionsstævnet i Silkeborg var på det jævne.

Fodbold: Skoleturneringen blev vundet af 3g

I pokalturneringen mod Randers Amt, Hobro og Vesthimmerland (Års) er stillingen efter afviklin-

gen af første halvdel af turneringen:
Grenaa 5 point, Hobro og Års 3 point og Randers
1 point. Turneringen spilles færdig i dette forår.
Resultatet af turneringen 1976/77: vinder Hobro.

I år blev Basketstativerne på parkeringspladsen
stillet op af elever fra 1by.

FRITAGELSE FOR LEGEMSØVELSER

Elever kan efter skriftlig anmodning fra hjemmet — for elever, der er fyldt 18 år eller har indgået ægteskab, fra eleven selv — fritages helt eller delvis for én uge ad gangen, dog højst i 4 sammenhængende uger.

Fritagelse ud over 4 uger kan kun tilstås efter fremlæggelse af lægeattest, der udlærdiges på en af skolen udleveret autoriseret blanket, som afleveres til rektor. Udgiften til lægeattest afholdes af hjemmet.

For elever, der er fritaget for deltagelse i legemsøvelser/idræt, gælder som almindelig regel, at de skal overvære timerne, idet også iagttagelse vil bidrage til elevernes forståelse af undervisningen i bevægelseslære, træningslære og arbejdsteknik. Ved fritagelse ud over 4 uger træffer skolens leder, eventuelt efter forhandling med elevens hjem og den pågældende lærer, bestemmelse om, hvorledes timerne skal anvendes.

OPLYSNINGER ANGÅENDE IDRÆTSUNDERVISNINGEN

Piger: Det forventes, at eleverne i gymnastiktimerne er ikklædt skolens gymnastikdragt, sorte trikotbenklæder med tilsvarende bluse. Til udendørs brug et par gummisko og evt. træningsdragt. Alt kan opbevares på skolen og skal være mærket med navn.

Drenge: Til idrætstimerne skal eleverne være omklædt: ærmeløs trøje, farve efter årgang, hvide korte bukser, strømper og sko. Eleverne SKAL efter timen deltage i bad. *Der kræves 2 par sko — et par til udendørs brug og et par til indendørs brug.* Tøj og håndklæde kan opbevares på skolen. Til udendørs brug medbringes overtrækstøj efter behov.

Kantinen

I kantinen kan der hos fru Nielsen købes frugt, mælkeprodukter, pølser og ”håndmadder”.

Priserne i kantinen er ret lave, hvad der kan lade sig gøre, fordi fru Nielsen har gratis arbejdskraft til rådighed i form af de elever der er med i det såkaldte madudvalg.

Kantinen har åben i det 2., 3., og 4. frikvarter.

I kantinen er der også opstillet automater hvor man kan

købe såvel varme som kolde drikke.

Det man køber i kantinen, hvad enten det så er pølser eller kaffe, skal også fortæres i kantinen. Det er altså ikke tilladt at tage hverken drikkevarer eller mad med ind i undervisningslokalerne.

Når du gennem nogen tid har opholdt dig i kantinen, vil du opdage, at det godt kan knibe med at holde orden. Af hensyn til dig selv, dine kammerater og ikke mindst rengøringspersonalet anmodes du derfor om at rydde op efter dig og lægge affaldet i de dertil indrettede affaldskurve.

Karakterer

I 1.g får man karakterbøger to gange. Første gang i januar - februar og anden gang som årskarakter ved afslutningen af 1.g.

I 2. og 3.g får man karakterbøger tre gange.

Der gives ikke karakterer i HF.

Vil man gerne vide noget om sit standpunkt inden man får karakterbog, kan man altid spørge sin lærer om, hvordan han/hun synes man klarer sig. Dette gælder selvfølgelig også for HF-eleverne

K F S

Hvad er KFS?

KFS (Kristeligt Forbund for Studerende og Skoleungdom) er et arbejde indenfor den danske folkekirke og bygger sit arbejde på Bibelens budskab om Jesus Kristus som menneskers frelser.

Hvad vil KFS?

KFS vil at unge studerende må komme til personlig tro på Jesus Kristus. KFS ønsker at der på landets studiesteder må være et kristent fællesskab så alle på skolen, som er kristne, kan hjælpe og styrke hinanden, så de må blive bevaret i troen. KFS vil også prøve at nedbryde vrangforestillinger om, hvad kristendom er.

KFS på GG!

Her på GG har der været KFS arbejde i ca. 9 år. Vi er nu en grup-

pe på 7-9 personer, der samles til møde en gang om ugen. To gange om måneden har vi en taler, og de andre gange har vi bibelstudie. I skoletiden holder vi andagt to gange om ugen i 10-frikvarteret.

KFS må ikke betragtes som en forening på linie med dem der findes ude i de små lokalsamfund, således at KFS bliver et alternativ til disse. Netop for dem som allerede kommer i en forening på sin hjemegn, skulle KFS fungere dels som en hjælp, en støtte, så du ikke kommer til at stå alene med din tro, dels som et sted, hvorfra du i fællesskab med andre kristne kan være med til at forkynde evangeliet om Jesus Kristus, hvilket jo er enhver kristens opgave.

Her på GG er der blandt eleverne kontaktfolk til KFU (Kristeligt Folkepartis Ungdom). Kontaktmænd: Steen Balle Kristensen 3.z.

Kunstudvalget

1978 startede med en udstilling af Færøsk kunst. Følgende kunstnere udstillede:

Ingálvur av Reyni
S. Joensen-Mikines
Zacharias Heinesen
Thomas Arge
Bárdur Jákupsson

Lærerforsamlingen

Lærerforsamlingen består af alle skolens lærere. På lærerforsamlingsmøderne drøftes elevernes karakterer, standpunkter, oprykning m.v.

Mødernes ledes af rektor.

Lærerråd

Lærerrådet består af alle fastansatte lærere ved skolen. Det træffer afgørelser på en lang række punkter der er fastlagt i en ministeriel bekendtgørelse. Derudover fungerer lærerrådet som en diskussionsklub for alle forhold, der vedrører lærerne.

Repræsentanter for eleverne kan deltage i visse af de sager der behandles i lærerrådet.

Lærerrådet ledes af et forretningsudvalg.

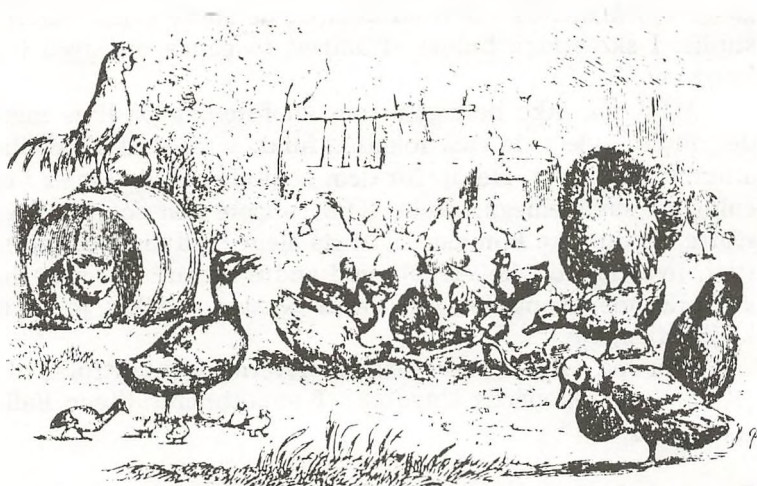

Løvenholm Kollegium

Beboerne på skolens kostafdeling, Løvenholm Kollegium kan deles i tre grupper: eleverne, der alle har Grenå Gymnasium & HF som arbejdsplads, kollegiets økonoma og oldfrue, hvis arbejdsområde er kollegiet, og endelig tre kostskolelærere, der dels fungerer som lærere på gymnasiet og dels fører tilsyn på kollegiet.

Løvenholm Kollegiums hovedfløj rummer 54 enkeltværelser for elever fordelt på 3 etager. Mod øst bor der en kostlærer med familie på hver etage, og mod vest har økonomaen og oldfruen hver en lejlighed. Til kollegiet er der knyttet en økonomiinspektør, der har et kontor i stueetagen. Der er også en portner, som træffes hver dag på sit kontor i kælderen.

På hver etage er der midt i bygningen en samlingsstue med te-køkken, og mod vest er der på øverste etage indrettet bibliotek og to læserum. Vinkelret på hovedfløjen ligger den fælles spise-stue, i denne sidefløj er der også en opholdsstue, hvor husets aviser, tv-apparat og pladespiller har plads. Et rum i denne fløj er indrettet som billiardstue. Endelig er der i kælderen et fotorum, et knallertværksted, og der er opstillet et bordtennisbord.

Disse faciliteter udgør rammen for mere end 50 menneskers dagligdag. For at det hele kan fungere så gnidningsløst som muligt, er det nødvendigt, at alle viser hensyntagen og forståelse for de mennesker, man skal bo sammen med. Derfor findes der også et

ordensreglement, hvis bestemmelser gælder alle beboernes trivsel og velfærd.

De tre beboergrupper går desuden jævnligt sammen i *kollegianerrådet*, hvor rektor, der er kollegiets leder, økonomiinspektøren, de tre kostlærere, oldfruen, økonomaen og 4 kollegianere i fællesskab drøfter og tager beslutninger om kollegiets forhold - f.eks. nyanskaffelser til elevernes lokaler, ordensreglementets bestemmelser, bordets herligheder, den årlige kollegianerfest o.s.v.

Her følger en liste over kostskolens faste personale:

rektor Erling Christensen	tlf.:	32 32 01
oldfrue Kirsten Lave	tlf.:	32 22 74
økonoma Sinne Elkjær	tlf.:	32 22 74
kostlærer Ulla Moelsby	tlf.:	32 20 54
kostlærer Lars Sloth	tlf.:	32 22 74
kostlærer Tom Mortensen	tlf.:	32 30 07
økonomiinspektør A. Juhl Christensen	tlf.:	32 22 74
portner Arne Wentzel Jensen	tlf.:	32 22 74

Medbestemmelse i undervisningen. - Gymnasiet.

(Fra undervisningsministeriets bekendtgørelse, 16.6.71.)

§ 25. Ved begyndelsen af undervisningen skal læreren enten sammen med eleverne udarbejde en plan for arbejdet i efterårshalvåret eller gøre eleverne bekendt med en sådan plan. For de senere faser i undervisningen gælder, at læreren og eleverne i fællesskab planlægger arbejdet. Læreren og eleverne drøfter regelmæssigt undervisningen.

Stk. 2. Eksamensopgivelser udvælges i samråd med eleverne.

Medbestemmelse i undervisningen. HF.

(Fra undervisningsministeriets bekendtgørelse, 24.4.74.)

§ 6. Om undervisningen i de enkelte fag gælder reglerne i kapitel VI (§§ 27-45). Undervisningen skal omfatte træning i studieteknik.

Stk. 2. Undervisningen samordnes ved regelmæssige drøftelser, bl. a. af tværfaglig art. Dels mellem lærerne indbyrdes, dels mellem lærerne og repræsentanter for de

studerende. Samarbejdsudvalget eller et tilsvarende udvalg påser, at sådanne drøftelser finder sted. Ved begyndelsen af første semester samt i det semester, hvor et nyt fag påbegyndes, skal læreren enten sammen med de studerende udarbejde en plan for semesterets arbejde eller gøre de studerende bekendt med en sådan plan. Læreren og de studerende planlægger de følgende semestres arbejde i fællesskab. Læreren og de studerende drøfter i hvert semester regelmæssigt undervisningen. Såfremt lærere og studerende er enige herom, gennemføres der integreret undervisning mellem beslægtede fag i 2. halvdel af 2. semester.

Stk. 3. Kursernes lokaler skal så vidt muligt stå til rådighed for de studerende til selvstændigt arbejde uden for undervisningstiden. For fysik-, kemi-, biologi- og formningslokaler gælder dette dog kun, såfremt en af det pågældende fags lærere er til stede.

Mødepligt

Ifølge bestemmelserne for gymnasiet og HF har alle elever mødepligt. Også udarbejdelsen af skriftlige opgaver hører med til mødepligten. Det skal understreges at alle fag tæller lige meget. Det vil sige at det er lige så "dyrt" at forsømme i et ikke karaktergivende fag som i et karaktergivende fag.

Den normale praksis i forbindelse med fravær eller manglende opgaveaflevering, vil være, at hvis en elev forsømmer meget, vil han/hun først få en mundtlig advarsel - og hvis dette ikke hjælper, en skriftlig advarsel. Hvis heller ikke disse advarsler hjælper, vil der ske en indberetning til Direktoratet for Gymnasieskolerne og HF. Eleven har ret til at komme med en redegørelse som sendes ind sammen med indberetningen.

Konsekvensen af en indberetning kan for elever i 1. og 2.g blive at man nægtes adgang til at gå til eksamen i de afsluttende fag, og derfor må gå klassen om. 3.g elever kan enten nægtes adgang til studentereksamen, eller de må tage studentereksamen som privatist.

For HF elevers vedkommende kan konsekvensen af en indberetning blive bortvisning således at man må søge sin eksamen gennemført som selvstuderende med fuldt pensum.

I tilfælde af fravær, skal man selv indføre dette i sin meddelelsesbog. Hvis man vil have fri, skal man først indhente tilladelse hos rektor. En sådan tilladelse vil kun blive givet i ganske særlige tilfælde. Køreprøver o.lign. giver ikke fri !

Opslagstavler

Opslagstavler er placeret både i den gamle bygning (til højre for indgangen) og i den nye bygning (ud for nummer 22).

Gør dig det til en vane at starte hver morgen med at se efter om der er kommet opslag op, der vedrører din klasse.

Særligt vigtigt er det, at du ser på opslaget om skemaændringer. Her står f.eks. hvad I skal gøre i tilfælde af, at en af jeres lærere er fraværende.

Det er ikke tilladt at sætte opslag op uden for opslagstavlerne.



Rektor

Den daglige ledelse og ansvaret for at skolen fungerer efter de gældende love og bestemmelser har rektor Erling Christensen.

Du - og evt. dine forældre - er altid velkomne til at kontakte rektor, hvis der opstår problemer af den ene eller anden art.

Rengøring

Der bliver ryddet op og gjort rent på skolen hver eneste dag efter skoletid. Ofte virker det som om skolens brugere tager dette som en selvfølge og ikke skænker det en tanke at det er et stort og besværligt arbejde at rydde op og gøre rent efter 500-600 mennesker.

Derfor når I forlader lokalerne så ryd op efter jer. Stolene skal sættes på plads og papir anbringes i papirkurven.

I kantinen og i elevgarderoberne skal I også sørge for at rydde op efter jer.

Overholder man ikke disse regler, kan man ikke med rimelighed forlange, at de pågældende lokaler eller elevgarderober vil blive rengjort af andre end dem, der sidst har benyttet dem.

Ringetider

1. lektion	:	8.00	-	8.45
2. »	:	8.50	-	9.35
3. »	:	9.50	-	10.35
4. »	:	10.45	-	11.30
5. »	:	12.00	-	12.45
6. »	:	12.50	-	13.35
7. »	:	13.50	-	14.35
8. »	:	14.40	-	15.25
9. »	:	15.40	-	16.25
»	:	16.30	-	17.15

Samarbejdsudvalg

Samarbejdsudvalget består af 4 elever, 4 lærere samt rektor. Samarbejdsudvalget tager sig af tilrettelæggelsen af fællestimer samt spørgsmål der vedrører elevernes trivsel (som f.eks. faciliteter, skolefester, praktiske forhold, fritidsaktiviteter m.v.)

Samarbejdsudvalget kan ikke behandle spørgsmål om fag- og timefordelingen eller den enkelte lærers forhold eller undervis-

ning. Spørgsmål vedrørende enkelte elever kan kun behandles hvis de pågældende elever er indforstået hermed.

Samarbejdsudvalget mødes almindeligvis en gang om ugen.

Skolebetjent

Aksel Nørregård er vores pedel. Hvis man mangler nøgler til et lokale, hvis man slår noget i stykker eller ser, at noget er i stykker, skal man henvende sig til ham. Hvis man skal stå for et arrangement på skolen, skal man først kontakte rektor, derefter Nørregård.

Skolekomedien

Skolekomedien er en af årets store begivenheder.

Arbejdet med skolekomedien varetages af 2.g'erne og 1. HF'erne i samarbejde med nogle af lærerne.

Opførelsen af skolekomedien finder sted i februar, men forberedelserne starter langt tidligere.

Spørgsmål som, hvilket stykke skal spilles?, hvem skal være med? og hvem skal instruere? skal helst være besvaret i løbet af november måned.

I år opførtes med stor succes Kjeld Abels: Melodien der blev væk.

Skolens Kor

Instrumentalundervisning

Skolens kor er for alle, der har lyst til at lave noget musik sammen. Vi holder prøve en gang om ugen. Vi har forskellige "faste" arrangementer i årets løb:

I september øver vi på et week-end ophold i DSU hytten Falkely.

I november deltager vi i det årlige korstævne for ca. 6 gymnasier i Midtjylland, hvor vi opfører en fælles opgave, som vi alle har indstuderet i forvejen.

I december afholder vi julekoncert i Grenå Kirke.

I marts-april er vi aktører ved forårskoncerten, årets store begivenhed med i reglen ca. 400 tilhørere. Herudover medvirker

vi ved juleafslutningen og translokationen og undertiden ved den ugentlige morgensamling.

Vi tilstræber et alsidigt program med både klassisk og rytmisk musik.

Vi får i øvrigt ofte hjælp fra Big-Bandet og andre spillende elever til at udføre opgaverne med instrumental ledsagelse.

Instrumentalundervisning

foregår nu kun for klavers vedkommende på gymnasiet, men vi henviser til Grenå Musikskole.

Skoleråd.

Fra dette skoleårs begyndelse træder de nye skoleråd i funktion. Dette råd skal formidle et samarbejde mellem skole og hjem, ligesom det medvirker ved behandlingen af større byggesager og de årlige budgetter. Skolerådet kan desuden medvirke ved løsningen af en række andre problemer, der vedrører skolen, ligesom det kan være et forbindelsesled mellem skolen og amtet ved at udtale sig eller stille forslag til amtsrådet om forskellige forhold.

I skolerådet sidder et amtsrådsmedlem, rektor, lærerrådsformanden, yderligere en lærer, to medlemmer valgt blandt skolens forældre, 2 elever samt en repræsentant for det teknisk-administrative personale.

Forældrerepræsentanterne vælges for 2 år ad gangen, og det første valg finder sted i begyndelsen af skoleåret 1978/79. De to elevrepræsentanter, hvoraf den ene skal være elev i HF, vælges på samme tidspunkt, men sådan at de kun vælges for et år ad gangen.

Studiekredse

Studiekredse kan oprettes, når blot 10 elever har tilmeldt sig. De kan ledes af skolens lærere eller andre af rektor godkendte personer.

De er åbne for alle.

Efter sommerferien vil der således blive oprettet en DRAMATIKGRUPPE, hvor man bl.a. vil arbejde med musikdramatik, rolle- og situationsspil.

Gruppens medlemmer har fuld medbestemmelse, lige indflydelse på det fælles arbejde.

Studievejledning

Både til gymnasiet og HF-kurset er der knyttet en række studievejledere.

Studievejledernes vigtigste opgave er at yde individuel bistand til den enkelte elev.

Vejledningen tager især sigte på forhold der har tilknytning til studieforhold i løbet af den tid du er her på skolen. Studievejlederne kan dog også være behjælpelig med at klare problemer der ligger ud over dette, f.eks. at formidle kontakt til sociale bistandskontorer o.l..

Ud over den individuelle vejledning tager studievejlederne sig også af erhvervsorientering og studieteknik, ligesom det er studievejlederne der tilrettelægger orienteringen vedrørende tilvalgsfag og grendeling.

På studievejledernes kontorer er der et fyldigt materiale om de erhvervs- og studiemuligheder som studenter- og HFeksamen giver adgang til.

Du er altid velkommen til at kontakte en af studievejlederne, hvad enten det er for at se i erhvervskartoteket, drøfte mulighederne for studiestøtte eller blot for at snakke lidt.

Studievejlederne har fast kontortid hver dag.

Studievejledere for gymnasiet er:

Palle E. Rasmussen, Åge Weigelt, Carsten Pedersen og Ivar Danø.

Studievejledere for HF er:

Lis Holst og Palle S. Rasmussen.



Støttmuligheder

Hvis du er *under 18 år* er din eneste mulighed for støtte *ungdomsydelsen*. Hvor meget du eventuelt kan få i ungdomsydelse afhænger af dine forældres indtægt.

Reglerne for tildeling varierer lidt fra kommune til kommune, og ydelsen skal søges direkte hos socialforvaltningen i din bopælskommune.

Hvis du ikke fra kommunen har fået at vide at du kan søge om ungdomsydelse, bør du kontakte socialforvaltningen, for at få oplyst om du kan komme i betragtning.

Er du fyldt 18 år, kan du ansøge om støtte fra *Statens uddannelsesstøtte*.

Ansøgninger hertil uddeles på skolen i august og indsendes i begyndelsen af september. Der går gerne mindst 4-6 uger før første udbetaling finder sted.

U-landsgruppen Isiolo.



Oksen her er bomærke for U-landsfonden i Århus. Grenås u-landsgruppe arbejder nært sammen med U-landsfonden, de fleste af u-landsgruppens medlemmer er elever eller lærere på Grenå gymnasium.

Blandt andet ved at købe og videresælge forskellige varer, kunsthåndværker og lignende, er U-landsfonden med til at skaffe midler til oplysningsarbejde og først og fremmest midler til støtte til små selvhjælpsprojekter i u-landene. Det er især i landsbyerne, der gives støtte, til f.eks. håndværkeruddannelse, landbrug og undervisning.

Hvert år i slutningen af november arrangerer u-landsgruppen i Grenå en stor salgsudstilling af varer fra U-landsfonden.

Desuden samler vi penge ind direkte i klasserne.

Det overskud, vi får, går direkte til støtte for et hjem for forældrelose børn i Isiolo, Kenya, ingen herhjemme tjener på det. Isiolo ligger på kanten af ørkenen i et område, der gang på gang rammes af hungerkatastrofer, derfor er det et sted, hvor der er et stort behov for hjælp til forældrelose børn.

For de, der er særlig gode til engelsk, er der gode chancer for at få direkte kontakt til børnehjemmets elever eller lærere.



Karen Margrethe Bech

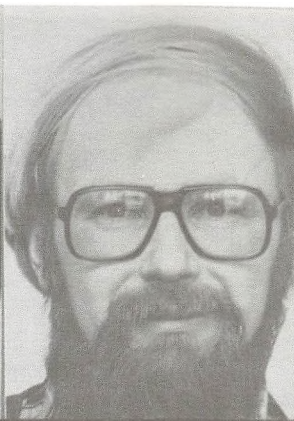

Harald Berentzen

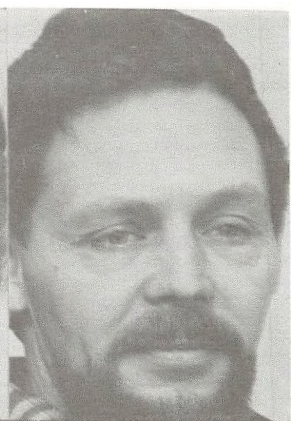

Alf Juhl Christensen



Erling Christensen



Solveig Clausen

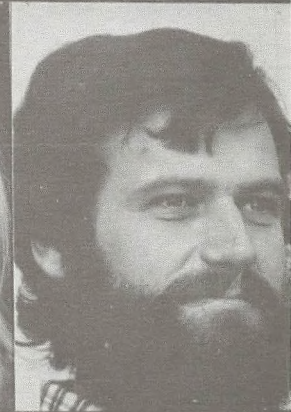

Thorkild Clausen

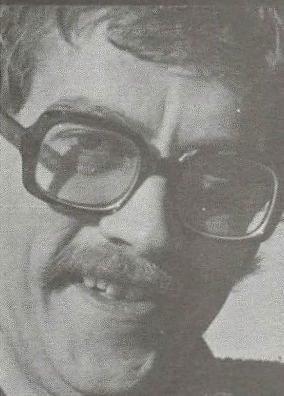

Ivar Danø

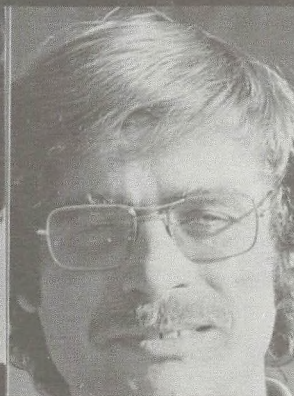

Jørgen Granum-Jensen



Aase Hansen

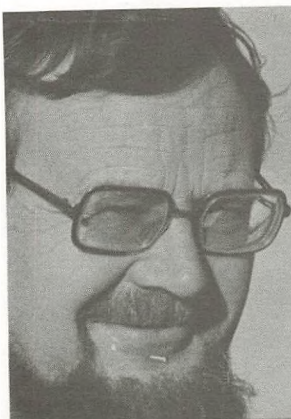

Flemming Palle Hansen

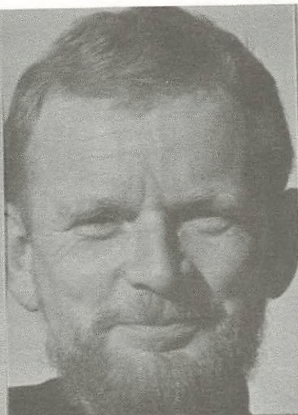

Jørgen Ulbrandt Hansen



Kirsten Bjerre Hansen

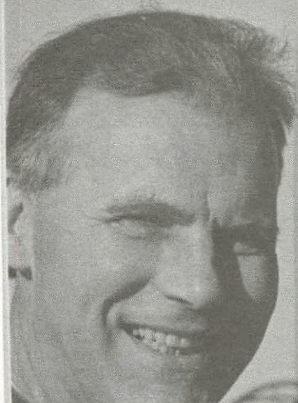

Kurt Hansen



Vilfred Friborg Hansen



S.A. Hartelius



Jens Chr. Hauerslev



Else Juul

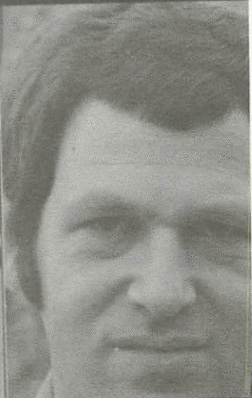

Bendt L. Karlsen



Finn Kruger-Rasmussen



Jørgen Bach Lassen



Chr. Juel Lehn



Hans Jørgen Ligaard



Hanne Widahl Madsen



Ulla Ryhrberg Moelsby

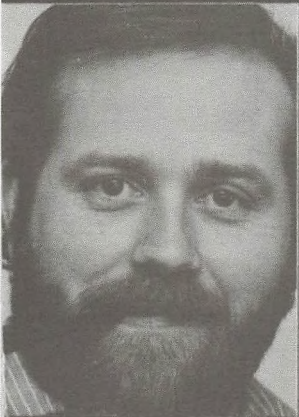

Tom Mortensen



Dorte Bisgaard Nielsen



Erik Bjørn Olsen

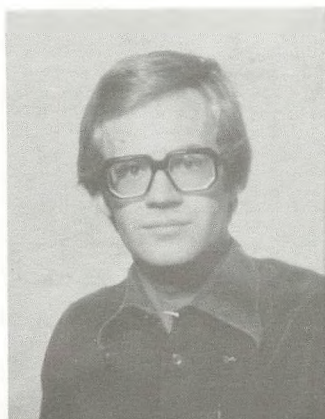

Jorgen Pedersen

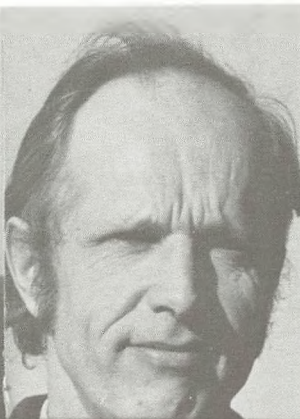

Carsten Petersen



Ida Worsaae Petersen

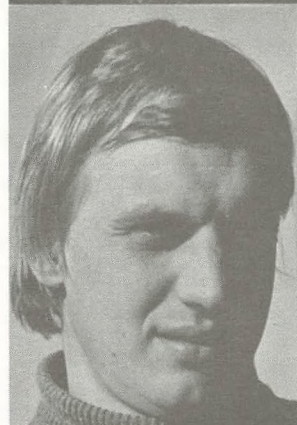

Jep Petersen

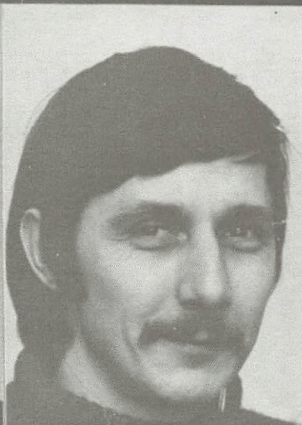

Steffen Petersen

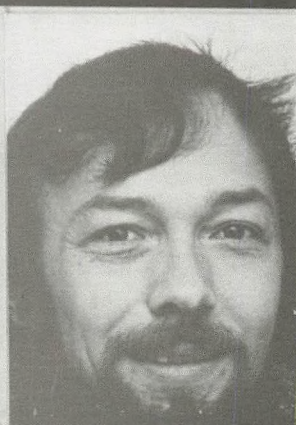

Carsten Poulsen

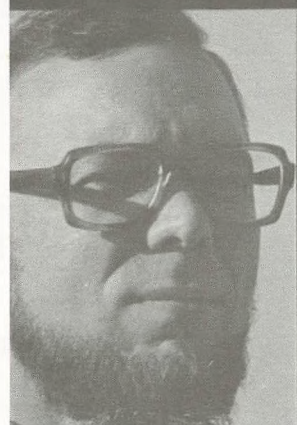

Palle E. Rasmussen

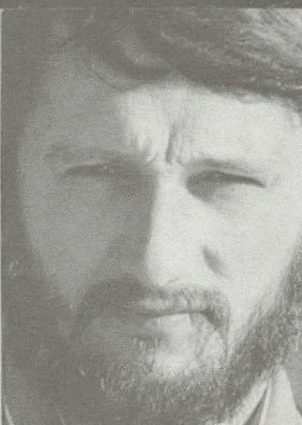

Bent Rensch

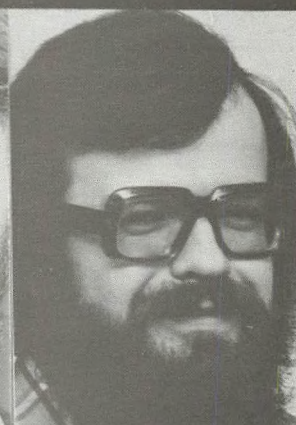

Vagn Rohde

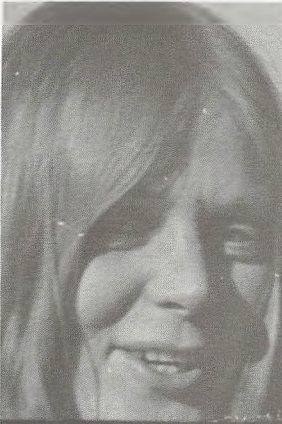

Kirsten Roug

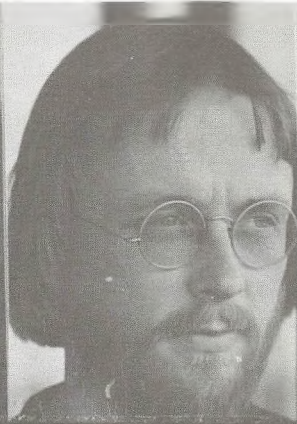

Allan Tarp

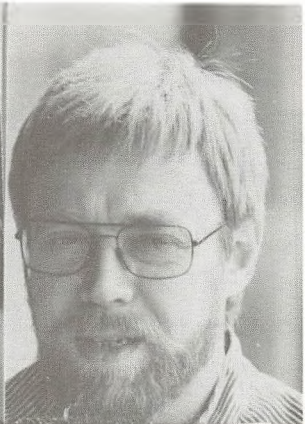

Gunnar Thulesen

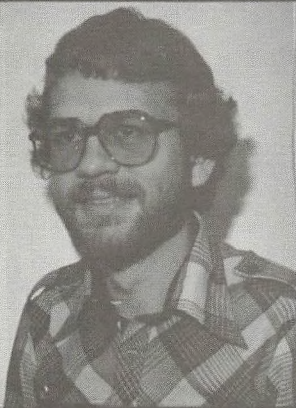

Leif Thy



Aage Weigelt

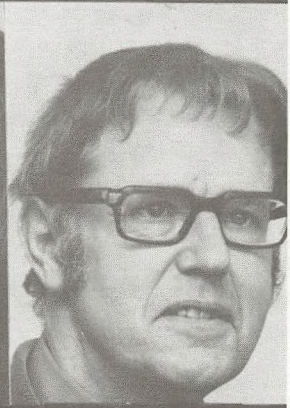

H.H. Ørberg



Kirsten Østergaard

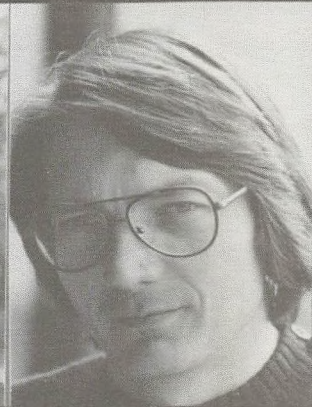

Bent Aagerup

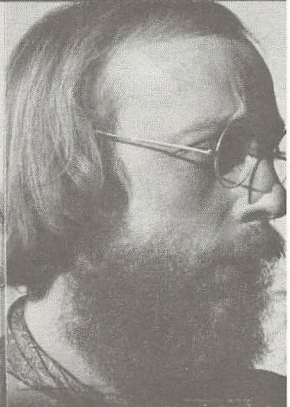

Boje Vagn Aagesen

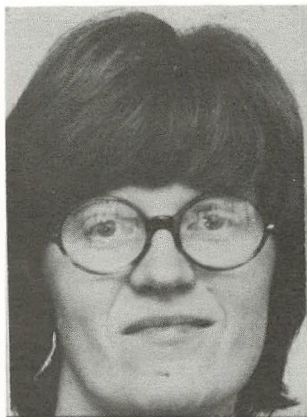

Karen Ida Aagesen



Lars Sloth



Gerda Vester



Ena Axelsen



Liss Christensen



Venzel Jensen



Gudrun & Aksel Norregård

Plan over gymnasiet

