Danskernes Historie Online
Danske Slægtsforskeres Bibliotek

Dette værk er downloadet fra Danskernes Historie Online

Danskernes Historie Online er Danmarks største digitaliseringsprojekt af litteratur inden for emner som personalhistorie, lokalhistorie og slægtsforskning. Biblioteket hører under den almennyttige forening Danske Slægtsforskere. Vi bevarer vores fælles kulturarv, digitaliserer den og stiller den til rådighed for alle interesserede.

Støt Danskernes Historie Online - Bliv sponsor
Som sponsor i biblioteket opnår du en række fordele. Læs mere om fordele og sponsorat her: https://slaegtsbibliotek.dk/sponsorat

Ophavsret
Biblioteket indeholder værker både med og uden ophavsret. For værker, som er omfattet af ophavsret, må PDF-filen kun benyttes til personligt brug.

Links
Slægtsforskernes Bibliotek: https://slaegtsbibliotek.dk
Danske Slægtsforskere: https://slaegt.dk

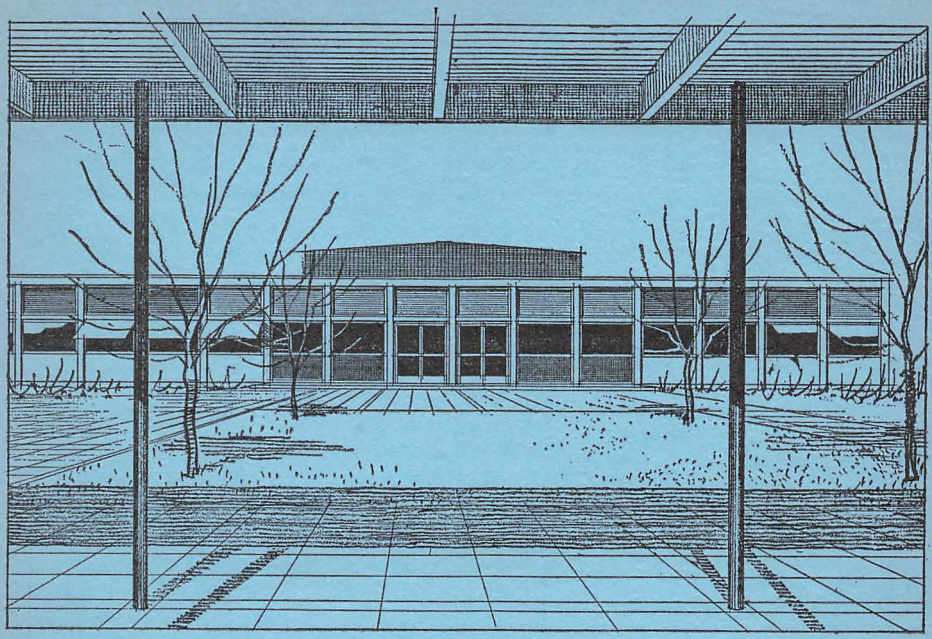

AALBORGHUS STATSGYMNASIUM

ÅRSBERETNING
1960-61

Kontorer, telefoner, træffetider, adresser:
se side 54-55.

*

I eksamenstiden træffes rektor sikrest efter telefonisk aftale forud.

*

Aalborghus Statsgymnasium er oprettet ifølge lov af 25. maj 1956.
Byggearbejderne blev påbegyndt den 8. september samme år
og skolen taget i brug den 11. august 1958.
Den officielle indvielse fandt sted den 15. december 1958.

*

Tegningen på forsiden er udført af skolens arkitekt,
kgl. bygningsinspektør Leopold Teschl.

AALBORGHUS STATSGYMNASIUM

ÅRSBERETNING
1960-61

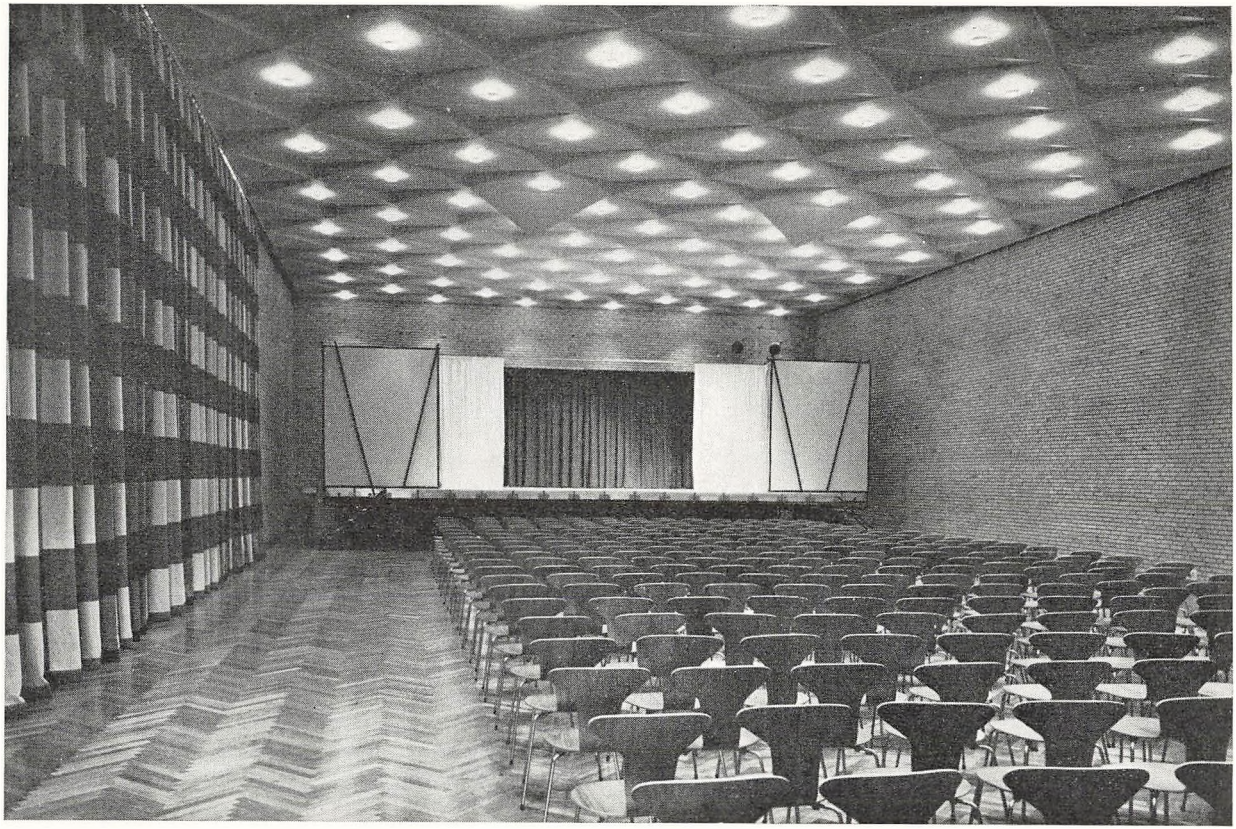

Fot. H. Clausen

Festsalen

Fot. Aalborg Stiftstidende

Aalborghus slotsgård juni 1960

Forord

I dette skoleår kom betænkningen fra Læseplansudvalget for Gymnasiet: Det nye Gymnasium — også kaldet Den røde Betænkning til forskel fra folkeskolens blå. Hermed er form og indhold så nogenlunde fastlagt for den gymnasieordnings vedkommende, der skal træde i kraft fra og med skoleåret 1963-64. Betænkningen gav anledning til megen debat såvel i offentligheden som mere internt, i lærerkollegierne. Selv om et og andet formodentlig vil være ændret, når betænkningen foreligger udmøntet i anordninger, bekendtgørelser og cirkulærer, har gymnasieskolens folk nu fået sløret løftet for planer og problemer, som de kommer til at tage stilling til — sammen med så mange andre spørgsmål — i den allernærmeste fremtid.

Forrest blandt disse sidste spørgsmål står problemet, hvordan man skal skaffe plads til det hastigt stigende antal gymnasieelever. Trods disse års intense gymnasiebyggeri synes behovet langt fra at være dækket endnu. Til lokaleproblemet kommer det mindst lige så vigtige: vanskeligheden ved at skaffe kvalificerede gymnasielærere. For vor egen skoles vedkommende er begge problemer højaktuelle, og der vil blive arbejdet energisk for at søge spørgsmålene løst så godt som muligt. Det er et udtryk for det tempo, den skolemæssige udvikling i disse år forløber med, at allerede i vor nye skoles tredje leveår er den ved at være for lille. Den mest rationelle løsning vil formodentlig være bygningen af endnu en gymnasieskole i Aalborg-området.

Fra og med det nye skoleårs begyndelse vil også de nye realafdelinger være en realitet. Selv om proceduren med hensyn til optagelse næppe ligger helt klar endnu i alle detaljer, er hovedtrækkene dog fastlagt, og man vil i dette hæfte kunne læse om, hvordan man skal forholde sig, hvis man ønsker sine børn overført til gymnasieskolens realafdeling.

Da Aalborghus Statsgymnasium blev indviet, blev skolen hilst

velkommen som et længe tiltrængt led i udbygningen af den nordjyske landsdel med højere skoler, læreanstalter og andre pædagogiske institutioner. Lykkeligvis fortsætter denne udbygning, hvilket rent konkret sætter sit tydelige præg på den del af byområdet, skolen er placeret i. Diskussionen vedrørende den fortsatte udbygning vil man også finde antydet i denne årsberetning.

Det forekommer endeligt at være et naturligt supplement til ovenstående at minde om, at fra og med efteråret 1961 vil Det nordjyske Folkeuniversitet være en realitet. Initiativet til denne folkelige forelæsningsvirksomhed på videnskabeligt plan er udgået fra lærerkredse ved Aalborgs to gymnasieskoler i samarbejde dels med byområdets øvrige folkeoplysende og kulturelle institutioner, dels med Folkeuniversitetsudvalget ved universiteterne i København og Århus. Det nordjyske Folkeuniversitet håber på en lige så stor interesse for arbejdet fra offentlighedens side som den, der vises de tilsvarende institutioner i København, Århus og Odense.

Eksaminer

Ved den skriftlige studentereksamen var følgende beskikket som censorer: Lektorerne *Sv. Norrild* og *Martin Larsen* (dansk), lektorerne *Tyrrestrup* og *Hunosøe* (engelsk), lektorerne dr. *Arndt* og *Inger Harsberg* (tysk), lektorerne *Færge* og *Thoft* (matematik).

Ved den mundtlige studentereksamen (herunder de afsluttende prøver i II.g) var følgende beskikket som censorer: Adjunkt *Vibeke Bærentzen* (dansk), lektor *Sv. Norrild* (dansk), lektor *Torben Refn* (engelsk), adjunkt *Aage Børch* (tysk), rektor, fru *Edele Kruchow* (fransk), lektor *Viggo Petersen* (oldtidskundskab), lektor *H. Pelle Jørgensen* (naturhistorie og geografi), adjunkt *S. Holm* (fysik) og lektor *Poul Winding* (matematik).

Med nysproglig studentereksamen dimitteredes følgende: *Inga Elise Andersen, Inge Arentoft, Birgit Christensen, Grete Gellert, Karen Dorthea Greve, Ole Hansen, Poul Hansen, Inger Marie Hjørne, Kirsten Arndt Jensen, Margit Morsing Larsen, Sven Willemoes Lundberg, Birte Bindslev Nielsen, Birte Olesen, Knud Axel Ernst Hjelmberg Reimers, Conny Sørensen, Nina Aarby Sørensen, Bodil Toft, Anne Marie Trænk.*

Af disse bestod 4 eksamen med mg+, 7 med mg og 7 med mg÷.

Med matematisk-naturvidenskabelig studentereksamen dimitteredes følgende: *Jørgen Bech, Carl Alf Børgesen, Poul Carstensen, Niels Otto Christiansen, Jette Dahl, Kurt Gjerrild, Birthe Hansen, Ole Hessellund, Agner Boberg Hessner, Børge Henri Jensen, Ib Frank Jensen, Per Carlo Johansen, Poul Georg Kristensen, Palle Haugaard Larsen, Peter Ulf Møller, Svend Erik Green Petersen, Signe Vang Petersen, Peter Tang, Nielsjørgen Terp.*

Af disse bestod 4 eksamen med mg+, 10 med mg og 5 med mg÷.

Eleverne

III. ns.

1. Brøndum, Aksel Vestergaard
2. Christiansen, Grete, Gistrup
3. Christophersen, Gerd Runa
4. Dreisler, Lone
5. Due, Anna-Lise
6. Espersen, Helle
7. Hansen, Birthe Bach
8. Haugaard, Berit Nordal, St. Restrup
9. Hylander, Per Kaunitz
10. Iversen, Kirsten
11. Jensen, Per
12. Johansen, Tove
13. Larsen, Hedda Bjerring
14. Lybek, Hanne
15. Nielsen, Bente Hammershøy
16. Nielsen, Emmy
17. Nielsen, Ursula Damsgaard
18. Pedersen, Niels Jørgen Green
19. Petersen, Erik
20. Rener, Lise Margrethe
21. Steinø, Grete
22. Thisted, Kirsten
23. Tordrup, Per Johan

III. mn. x.

1. Børjesson, Svend
2. Christensen, Jørgen Peter, Try
3. Christensen, Per
4. Christensen, Poul
5. Christiansen, Jens Peter Schougaard
6. Glerup, Jørgen
7. Hauerslev, Eva Pilgaard
8. Hjorth, Ole
9. Hoppe, Rud Flemming
10. Jensen, Claus Børge
11. Jensen, Henning Kragh, Veddum
12. Jensen, Olav Storm
13. Jørgensen, Ebbe Frank, Skelund
14. Krogh, Børge
15. Nielsen, Elin Henny
16. Nielsen, Erlund Christian, Gug
17. Olsen, Torben Hjorth
18. Pedersen, Nethe Borghild
19. Petersen, Erik
20. Risager, Jørn
21. Svendsen, Jonna Rose, Sønderup
22. Svendsen, Karin Rose, Sønderup
23. Sørensen, Henrik Skall
24. Villesen, Peter Myrup

III. mn. y.

1. Bendtsen, Hanne
2. Borup, Anders
3. Christensen, Jørgen Falck, Drastrup
4. Elund, Bent
5. Hansen, Jens Erik Frits
6. Jensen, Ingolf Gert Vagn, Hals
7. Krogh, Grethe, Aars
8. Laursen, Birthe
9. Levinsen, Mogens Tweddell
10. Mathiasen, Jørn Brandstrup
11. Mortensen, Bjarne Nørg., Drastrup
12. Møller, Claus
13. Nielsen, Kai Borre, Birkelse
14. Olsen, Nils Ole
15. Pedersen, Flemming Bjørk
16. Pedersen, Knud Børge, Bøge Bakker
17. Petersen, Robert Lilja
18. Petersen, Svend Vang
19. Poulsen, Bente, V. Hassing
20. Ring, Hanne
21. Svendsen, Poul Melsen

III. mn. z.

1. Als, Christian
2. Andersen, Anne Mette Broberg
3. Andersen, John Bernard Degn
4. Andersen, Svend-Erik

5. Andreasen, Erik Henius
6. Bach, Jørn Sanvig
7. Bach, Sven Sanvig
8. Bagner, Kirsten Hyldahl
9. Carlsen, Niels Jørgen
10. Jakobsen, Grete Willer
11. Jensen, Hans Olav
12. Jensen, Karen
13. Kirkegaard, Peter
14. Kjær, Agnete
15. Nielsen, Gregor Gurevitsch
16. Olesen, Kirsten Thomsen, Blenstrup
17. Ruby, Ole Børge
18. Styrbro, Georg
19. Søgaard, Ane Bodil
20. Waaben, Peter Kindt
21. Aagaard, Ole Flemming Mandix

II. ns. *α.*

1. Albrechtsen, Bjarne Erik
2. Buhl, Hanne
3. Frandsen, Thorkild Astrup
4. Gaarddal, Helene, Sønderholm
5. Hansen, Elsebeth Brix Kjeldgaard
6. Hastrup, Louise
7. Have, Birthe Dige, Hornum
8. Henriksen, Erik Husted
9. Jensen, Kirsten Færch
10. Jensen, Lis
11. Jensen, Lis Borup
12. Jørgensen, Ingelise Færch
13. Larsen, Kirsten Hylling
14. Leth, Berit, Vitskøl
15. Lindholm, Jette, Aars
16. Mikkelsen, Silja
17. Pedersen, Nina
18. Rysgaard, Ilse
19. Thomsen, Kathrine Damsgaard, Hals

II. ns. *β.*

1. Ballermann, Erik
2. Christensen, Jette Klingbech
3. Ellekilde, Lisbeth
4. Hansen, Grete Fruensgaard
5. Jensen, Bodil
6. Jensen, Hanne Ramsgaard, Hjallerup
7. Johansen, Vibeke Darja, Als
8. Larsen, Kirsten Hedemann
9. Lærkesen, Mette Marie
10. Manicus-Hansen, Lone
11. Mortensen, Jonna
12. Nielsen, Anni Wesenberg
13. Nielsen, Elisabeth Borup
14. Nielsen, Søren
15. Nørgaard, Gertie
16. Petersen, Britt Robbestad
17. Roving, Helen
18. Sjølander, Birgit
19. Svendsen, Nina Kjær, Aabybro
20. Sørensen, Peter
21. Trudslev, Hanne
22. Aastrup, Else, Aabybro

II. mn. x.

1. Bundgaard, Ole Vinther
2. Christensen, Grethe Vestergaard, Bonderup
3. Christensen, Inge
4. Christiansen, Per, Aars
5. Dalbro, Jette, Brovst
6. Gertsen, Per Bæk, Brovst
7. Hansen, Bent Pedersbæk, Skovsgaard
8. Hansen, Kirsten Bang
9. Hansen, Vibeke
10. Hjulmand, Lis
11. Hoppe, Sten
12. Høy, Lene
13. Jensen, Henrik Wendt
14. Jensen, Jørn Glerup
15. Jütte, Bent
16. Jørgensen, Johan Thyge Færch
17. Larsen, Morten
18. Mathiesen, Willy
19. Nielsen, Else Maria, Aars
20. Nielsen, Niels Appelt, Aalestrup
21. Pedersen, Esben Kold, St. Restrup
22. Rasmussen, Ove Peter
23. Skov-Nielsen, Kirsten
24. Sørensen, Ewan Werner

II. mn. y.

1. Alsholm, Preben Kjeld
2. Andersen, Steen Vestergaard
3. Andreasen, Jens Olfert, Agersted
4. Blegaa, Sussanne Rank
5. Brok, Hans, Als
6. Buus, Klaus Henrik
7. Clemmensen, Viggo, Arden
8. Faurschou, Jette de Leschzky
9. Hansen, Haakon Lausten
10. Hansen, Mogens Lambæk
11. Holmen, Kirsten-Birgitte, Hadsund
12. Jensen, Inge, Møgelholt
13. Jessing, Vibeke, Dronninglund
14. Knudsen, Jens Axel Mysager
15. Larsen, Poul
16. Lybæk, Else, Als
17. Mikkelsen, Inge-Lise
18. Miller, Svend Thomas, Pandrup
19. Mortensen, Erik Hübertz, Kibæk
20. Mortensen, Henrik
21. Nielsen, Karen Enevold, Hjallerup
22. Pedersen, Ellis Vogn, Rørholt
23. Petersen, Brenda Fitzmaurice
24. Poulsen, Dorthea Løgtholt, Dorf
25. Rasmussen, Else Lebech, Agersted

II. mn. z.

1. Boye, Jørgen, Mou
2. Eriksen, Bodil Mariane Hedegaard, Hou
3. Grønborg, Ove Hvidt
4. Gunge, Else
5. Hansen, John Erik
6. Jansen, Dorte
7. Jensen, Hanne Maria Vagner
8. Jensen, Preben Hoffmann
9. Jensen, Preben Østergaard
10. Jørgensen, Solveig, Ø. Hornum
11. Knudsen, Søren Bernt, Sebbersund
12. Kristiansen, Margrethe, Nibe
13. Kusk, Jens Kristian Pedersen
14. Lester, John
15. Møller, Kristian Frederik
16. Nørgaard, Jens Ole
17. Pedersen, Else Ravn
18. Petersen, Hans Olaf Stenild
19. Præstegaard, Arne Larsen, Biersted
20. Sørensen, Dorthe
21. Sørensen, Elisabeth
22. Sørensen, Louise Gade, Birkelse
23. Thomsen, Iris

I. ns. *α.*

1. Basballe, Inge
2. Borch, Kirsten Rose
3. Christensen, Peter Wang
4. Friis, Dorte Lønborg
5. Guldbæk, Ernst Kragh, Veddum
6. Houmøller, Bodil Margrethe
7. Jensen, Hanne Brøgger
8. Jensen, Helga Margrethe
9. Jensen, Marianne Østergaard
10. Jensen, Vibeke
11. Jütte, Lis
12. Klitgaard, Alan
13. Knudsen, Kirsten Marie, Nibe
14. Kock, Niels Aage
15. Madsen, Inge Lise, Sdr. Tranders
16. Pedersen, Gerda
17. Pedersen, Hanne Vibeke Marcus
18. Petersen, Alice
19. Poulsen, Karna Merete, Aggersund
20. Ryttergaard, Lis Brøndum
21. Steffensen, Anne Kirsten, Glargaarde
22. Sørensen, Helle Dorrit
23. Sørensen, Ulla
24. Thomasen, Hanne Marie Schouenborg, Staun

I. ns. *β.*

1. Bentsen, Hanne Bastrup
2. Christensen, Else Aarup, Solbjerg
3. Christensen, Eva Vibeke
4. Christiansen, Bodil
5. Hanghøj, Dorte, Biersted
6. Hansen, Aase Bach

7. Hede, Ulla
8. Hollænder, Birthe
9. Jensen, Liddi
10. Johannsen, Karen Agnete Bjørnbak
11. Jørgensen, Jørgen, Halvrimmen
12. Larsen, Poul Wisborg
13. Lybek, Annemette
14. Melgaard, Dorte
15. Mikkelsen, Kirsten Nybo
16. Nielsen, Lisbeth Kirketerp, Løgstør
17. Nielsen, Susanne Ulf
18. Riis, Merete
19. Simonsen, Lilli Ruth
20. Simonsen, Peter Christian
21. Svendstorp, Marianne
22. Sørensen, Dorte Damgaard
23. Wagner, Ole
24. Work, Kirsten Ina Merethe

l. mn. x.

1. Bak, Erik
2. Christensen, Gunver
3. Hansen, Palle Damkjær
4. Jensen, Grethe Færch
5. Jørgensen, Jens Isak
6. Jørgensen, Klaus Emil Gjærup
7. Jørgensen, Knud Kamp
8. Kofod, Helle
9. Kristensen, Kjeld Kristian, Koushede
10. Lund, Kirsten Klitgaard
11. Nielsen, Finn Bjerum
12. Olesen, Erik Palle
13. Pedersen, Ole Hvid
14. Roed, Hardy, Løgstør
15. Rømer, Harald Vadum, Skelund
16. Simonsen, Asger Thirup
17. Skjelbo, Per Frandsen, Løgstør
18. Skovgaard, Ove
19. Søltoft, Bjarne Liston
20. Utzen, Ole
21. Wissing, Hanne Gedahl
22. Aaen, Bjarne

l. mn. y.

1. Callisen, Jane, Fjerritslev
2. Christensen, Per
3. Goul, Carsten Hartvig
4. Gravesen, Helge, Lundbæk
5. Groth, Kirsten
6. Hertel, Søren
7. Hvirvelkær, Birthe Marie, Klarup
8. Knudsen, John Høgaard
9. Larsen, Poul Gram
10. Møller, Henning
11. Møller, Jens Jordahn
12. Nielsen, Poul
13. Nielsen, Poul Søby
14. Olsen, Henning, Nr. Saltum
15. Pedersen, Aage
16. Ring, Søren
17. Staun, Poul, Ferslev
18. Sørensen, Anne Marie Wulf, V. Hassing
19. Sørensen, Ib Carsten
20. Thoft-Christensen, Per
21. Thomsen, Leif Grünau
22. Østergaard-Jensen, Jette

l. mn. z.

1. Christensen, Leo Posgaard, Ø. Hornum
2. Goul, Carsten Hartvig
3. Gravesen, Helge, Lundbæk
4. Groth, Kirsten
5. Hertel, Søren
6. Hvirvelkær, Birthe Marie, Klarup
7. Knudsen, John Høgaard
8. Kristensen, Per
9. Kristiansen, Lone Lykke
10. Køllgaard, Ulf Hagen
11. Langgaard, Else, Halvrimmen
12. Larsen, Ulf
13. Lundgaard, Inger-Lise Grishauge, Arentsminde
14. Nielsen, Annette
15. Nielsen, Hanne Borre, Birkelse

16. Nielsen, Kirsten Marie
17. Nysom, Kirsten Merete Jørgensen
18. Pedersen, Agnes Benedikte, Vadum
19. Risager, Poul
20. Stjärnqvist, Ole
21. Sørensen, Erik Juel
22. Sørensen, Kurt Einar
23. Sørensen, Villy
24. Thomsen, Kurt

3. m. a.

1. Ahlmann-Ohlsen, Lars
2. Albrechtsen, Erik
3. Andersen, Annemarie
4. Andersen, Leif Søndergaard
5. Bang, Nina Elisabeth
6. Bruun, Michael Aarestrup
7. Brøbeck, Birthe Marie
8. Christensen, Eigil
9. Christensen, Mogens Kondrup
10. Ebert-Petersen, Finn
11. Hansen, Ulrik Toftegaard
12. Iversen, Hanne Holm
13. Jensen, Kirsten, Vaarst
14. Jensen, Niels Jørn
15. Jensen, Vibeke
16. Kofoed, Niels
17. Mejlby, Annett Hardinge
18. Michelsen, Anna Emilie Kjølby
19. Møller, Ninna Kristensen
20. Mørkbak, Kirsten Alice
21. Nielsen, Hellen Ingerslev
22. Nielsen, Karsten Bindslev
23. Normann, Dorte
24. Pedersen, Arne
25. Pedersen, Carl Nicolaj, Vaarst
26. Pedersen, Hannah Scheuer
27. Riismøller, Morten Ebbe
28. Steensen, Grete
29. Sørensen, Karen Kirstine, Sdr. Tranders
30. Worm, Ole

3. m. b.

1. Basballe, Kirsten
2. Bødker, Erling Martin
3. Ellekilde, Jesper Emil
4. Gaaej, Karsten
5. Hansen, Else Marie
6. Hansen, Kirsten
7. Hoffmann, Per Toft
8. Jensen, Grete Anne Marie Østergaard
9. Jensen, Per Melchior
10. Larsen, Hanne-Lis
11. Lindgreen, Holger Bjørn
12. Manicus-Hansen, Bente
13. Marklund, Mogens
14. Nørgaard, Elsebet
15. Pedersen, Karen Lis Reiner
16. Pedersen, Lene Hvidbjerg
17. Pedersen, Ulla Marx
18. Qvist, Lisbeth
19. Rasmussen, Gorm Frederik
20. Schierbeck, Annette Ingeborg, Terndrup
21. Schmidt, Susanne
22. Selchau, Helge
23. Skipper, Anne Mette
24. Stenild, Karen Hjorth, Lundby
25. Stetter, Ulla
26. Sørensen, Britt
27. Sørensen, Søren Tyge
28. Thorhauge, Jens Christian
29. Ørum, Thorkild Nørholm
30. Aabech, Tage Grønlund

I foranstående elevfortegnelse er elevernes hjemsted, når intet andet er anført, Stor-Aalborg, d.v.s. Aalborg, Nørresundby, Hasseris eller Sundby-Hvorup kommuner.

Ved udsendelsen af sidste årsskrift havde skolen 302 elever. Siden da er der optaget 123 og udmeldt eller bortflyttet 47 elever (heraf 37 efter bestået studentereksamen), hvorefter skolens samlede elevtal pr. 1. maj 1961 er 378.

Lærerkollegiet m. v.

Rektor C. Willum Hansen (1958): engelsk III s, sang og musik III x, III y, III z, II z, sammensang i hele gymnasiet ..... 14 timer

Lektor H. E. Work (1958) (klasselærer i III s): engelsk 3 a, tysk III s, II β, II x, I x, 3 b, latin II α, I α, I β ..... 31 »

Adjunkt H. Bechmann (1958) (klasselærer i I x): religion III y, III z, II α, II x, historie III x, III y, III z, II α, II x, I α, I x, I y, 3 b ..... 33 »

Adjunkt G. Hanghøj (1958) (klasselærer i III z): fysik og kemi III y, matematik III z, II x, I y, 3 a ..... 30 »

Adjunkt J. Lund (1958) (klasselærer i III y): dansk III s, III x, I x, fransk III y, II z, I α, oldtidskundskab III s, II α, I β, I x ..... 30 »

Adjunkt E. Molbo (1958) (klasselærer i III x): kemi III z, matematik III x, II z, I x, 3 b ..... 26 »

Adjunkt K. Gunnar Jensen (1959) (klasselærer i II x): fransk III x, II x, II y, I β, latin III s, II β, oldtidskundskab III x, II x, sløjd 3 a ..... 30 »

Adjunkt, frk. I. Kark-Nielsen (1958) (klasselærer i I α): engelsk II β, I α, fransk III s, III z, II α, I x ..... 29 »

Adjunkt, fru K. Martens (1958) (klasselærer i 3 b): geografi II α, II x, II z, I α, I β, 3 a, naturhistorie III s, III x, 3 b, tegning 3 a, 3 b ..... 26 »

Adjunkt P. Marstal (1959): dansk III z, II β, II y, I z, oldtidskundskab III y, III z, II β, II y, II z, fysik 3 a, 3 b, kemi II x, II y ..... 29 »

Adjunkt, frk. I. Jonsen (1959) (klasselærer i II α): tysk II α, I α, historie III s, II β, II y, II z, I β, I z, 3 a ..... 30 »

Adjunkt, frk. L. Sørensen (1959) (klasselærer i 3 a): tysk I β, 3 a, håndarbejde 3 a, 3 b, gymnastik III s+x, III y+z, II α + x, 3 a+b ..... 29 »

Adjunkt Th. Jørgensen (1960) (klasselærer i II z): religion III s, III x, II β, II y, II z, I α, I β, I x, I y, I z, 3 a, 3 b, dansk III y, II z, I α, oldtidskundskab I α, I y, I z, sløjd 3 b ..... 31 »

Adjunkt P. A. Rousing (1958): engelsk II z, I x, gymnastik III s+x, III y+z, II z, I α+x, I β+y, I z, 3 a+b ..... 32 »

Adjunkt O. Martens (1959): geografi II β, II y, I x, I y, I z, 3 b, naturhistorie III y, III z, 3 a, kemi II z, I x, skrivning 3 b ..... 27 »

Adjunkt N. Kjær (1960) (klasselærer i I z): fysik II y, II z, I x, I y, I z, kemi I y, matematik I z ..... 28 »

Adjunktaspirant J. Bødker (1959) (klasselærer i II y): fysik III x, III z, II x, kemi III x, I z, matematik III y, II y ..... 28 »

Adjunktaspirant J. Kragh Knudsen (1959) (klasselærer i I β): engelsk II α, II y, I β, gymnastik III y+z, II α+x, II β+y, skrivning 3 a .... 26 »

Adjunktaspirant S. Fjelster (1960) (klasselærer i I y): dansk II x, I β, I y, 3 a, 3 b, engelsk II x, I y, I z, 3 b ..... 29 »

Timelærer, cand. mag., fru I. Kjeldsen (1959) (klasselærer i II β): dansk II α, fransk II β, I y, I z ..... 19 »

Timelærer, cand. mag., frk. Edith Jensen (1960): tysk I y, sang og musik III s, II α, II β, II x, II y, hele I. g, sammensang i hele gymnasiet .... 17 »

Timelærer, statseksamineret gymnastiklærerinde, frk. I. L. Melbye (1960): gymnastik II β+y, II z, I α+x, I β+y, I z ..... 20 »

Adjunkt, fru Martens har været sygemeldt fra efterårsferien til påskeferien, efter hvilken fru Martens overtog 6 ugentlige timer. Som vikar for fru Martens har cand. mag. Per Smed fungeret siden 7/11 60.

Ved translokationen tog skolen afsked med to lærere, nemlig adjunkt, frk. I. Petersen, der på grund af giftermål havde søgt og fået forflyttelse til Århus Statsgymnasium, og timelærer, fru Bodil Hanghøj. Skolen takker begge kolleger hjerteligt for dygtigt og solidt arbejde.

I tidsrummet fra ca. 1. september til efterårsferien havde skolen besøg af den amerikanske gæstelektor, mr. Noël Frodsham.

Under 15/7 60 udnævntes adjunktsaspirant, frk. L. Sørensen og under 30/6 60 adjunktaspirant P. A. Rousing til adjunkter, henholdsvis fra 1/7 og 1/8 60 at regne. Fra sidstnævnte dato at regne ansattes under 23/6 60 cand. mag. N. Kjær, Risø, som adjunktsaspirant og under 3/8 60 adjunkt Thomas Jørgensen, Nykøbing M., som adjunkt.

Under 17/5 60 udnævntes cand. mag. S. Fjelster og under 10/6 60 cand. mag., frk. Edith Jensen til timelærer, begge fra 1/8 1960 at regne. Fra samme dato ansattes statseksamineret gymnastiklærerinde, frk. I. L. Melbye, ligeledes som timelærer.

Under 20/12 60 udnævntes adjunktsaspirant N. Kjær og timelærer, cand. mag. O. Martens til adjunkter, begge fra 1/12 60 at regne. Endelig ansattes under 3/2 61 timelærer, cand. mag. S. Fjelster som adjunktaspirant fra 1/8 60 at regne.

Ansættelse efter overenskomst indgået mellem Undervisningsministeriet og Dansk Magisterforening er i løbet af foråret meddelt følgende lærere: Adjunkt Bechmann, timelærer, cand. mag., fru I. Kjeldsen og adjunkterne, fru. K. Martens og O. Martens.

Ved skrivelse af 22/6 60 meddelte Undervisningsministeriet, at hvervene som skriftlig inspektor, regnskabsfører, kontormedhjælp for rektor og boginspektor skulle nedlægges og erstattes af en administrativ inspektor og en kontordameordning. Ifølge dette ansattes fru Esther Grænge som kontorassistent med 17 ugentlige

timer fra 1/9 1960. Den administrative inspektion har været fordelt mellem adjunkt Molbo (skr. inspektor) og lektor Work (regnskabsfører og boginspektor). Øvrige inspektionshverv o. l. har været besørget således: Rektors stedfortræder: lektor Work, indre inspektorer: adjunkterne Hanghøj og Gunnar Jensen, gårdinspektor: adjunkt Rousing, kvindelig inspektor: adjunkt, frk. Sørensen, bibliotekar: adjunkt Lund, tilsyn med fysik-kemi-samling: adjunkt Hanghøj, tilsyn med samlinger i naturhistorie og geografi: adjunkt, fru Martens.

Pianistinden, fru Mary Hvorup har assisteret ved pigegymnastikken.

Af undervisningsinspektørens faglige medhjælpere har lektorerne Oscar Nielsen, Mogens B. Lange, F. Hjerting og O. Rindung besøgt skolen. Ligeledes har skolen haft besøg af ministeriets konsulent vedrørende indretning af fysiklokaler, lektor C. V. Henrichsen.

Skolens læge er dr. Knud Erik Sørensen, der assisteres af sygeplejerskerne fru Hornemann og fru Nielsen.

Skolens pedel, hr. Erik Larsen, er blevet fastansat fra 1/8 1960. Pedelmedhjælper: hr. Tage Hein.

I årets løb

ORDET

Min frygt er en frygt for det hele, det klare og blanke.
Min angst er en underlig angst, som er svær at forstå.
Jeg ængstes ved faren i selve den ordnede tanke:
fortrængt af de lutrede former må livet forgå.

Jeg frygter for ordet, det færdige, kølige, hårde,
der samler en verden i ramme, begrænset og goldt. —
Og dog har jeg fanget hver tøvende glæde og tåre
i ordenes net, mens mit hjerte blev stille og koldt.

Jeg søger de levende ord, som er nøgne og bange,
de fattige ord, som blir rige i lyttende sind.
Hvad skal vi med alle de skønne forstenede sange?
Jeg drømmer om digte, så lette som vinger og vind.

Jeg søger de svævende digte, som ikke er digte.
Kun budskaber, enkle og ny, fra et hemmeligt land.
Kun breve, der kommer fra noget, vi aldrig tør svigte,
vor dybeste drøm, der alene er varig og sand.

Grethe Risbjerg Thomsen.

De første studenter

Til den første matematiker og den første nysproglige student fra skolen, *Per Johansen* og *Knud Reimers*, var der gaver — sølvting — fra »Aalborghus Statsgymnasiums Venner«. Gaverne overraktes eleverne af rektor den sidste eksamensdag, hvor også de eksaminerende lærere, adjunkterne frk. *Kark-Nielsen* og *E. Molbo*, samt censorerne, lektor *P. Winding*, Aurehøj Statsgymnasium, og lektor *T. Refn*, Christianshavns Gymnasium, modtog en lille erindringsgave.

De nybagte studenters første køretur gik til Aalborgs gamle rådhus og Aalborghus Slot, hvor der holdtes korte taler og blev budt på et let traktement. Over for borgmester *Jens Jensen* og stiftamtmand *Lorck-Madsen* udtrykte studenterne deres taknemlighed over op-

rettelsen af den nye statsskole i Aalborg-området, hvorved der er skabt mulighed for, at flere kvalificerede elever kan få adgang til gymnasieskolen.

Samme aften var samtlige studenter med deres lærere og disses ægtefæller inviteret til studentergilde hos gårdejer *Jens Christensen,* MF, og frue, Postgården, Gistrup, forældre til student *Birgit Christensen.*

Torsdag den 23. juni fandt skolens første dimissionsfest sted. Med udgangspunkt i Grethe Risbjerg Thomsens foran citerede digt holdt rektor en »lavmælt tale til en lavmælt ungdom« og advarede mod de *for* færdige og fuldendte ord og former, der kan virke angstbefordrende ikke mindst på en blufærdig ungdom. Det er ikke givet, at der til en smuk form svarer et lige så smukt indhold. Tværtimod kan der til en given form svare et hvilket som helst indhold, og erkendelsen heraf kan komme som et chok for den unge, der søger efter sandhed. Gennem en række eksempler vistes det, hvor vanskeligt det kan være at indholdsbestemme ord (»moral«, »autoritet«), men er det end vanskeligt, er det lige så vigtigt, at det sker, for intellektuel redelighed er utænkelig uden klare, veldefinerede begreber. Disse er forudsætningen for handlinger af enhver art, og vi kan håbe på, at der ligger en udviklende, en etisk værdi i disse vore forsøg på at skabe en reel verden af de farlige former: ord.

Efter rektors tale sang I. og II.g.s elever Heibergs og Weyses »Hellige flamme« 6-stemmigt, for studenterne talte student *Peter Tang,* og der var uddeling af præmier (se afsnittet »Flidspræmier og stipendier«).

I den følgende frokost på skolen deltog foruden kollegiet med ægtefæller medlemmerne af skolenævnet og forældreforeningens bestyrelse samt repræsentanter for de lokale statslige og kommunale myndigheder, der havde deltaget i skolens opførelse. Om aftenen samledes studenterne med deres pårørende samt lærerne til studenterfest. Der var middag i elevernes frokoststue, dans i festsalen, sankthansbål på sportspladsen (med båltale af overpræfekten, *Henrik Skall Sørenen)* og afsluttende punchesold med adjunkt *Molbo* som magister bibendi.

Fot. Aalborg Stiftstidende *De første studenter*

Møder med elever og forældre

I september måned markeredes den landsomspændende skolefærdselsdag gennem forevisning af to færdselsfilm (»Næste gang er det dig« og »Nåede de færgen?«). — I samme måned afholdtes det traditionelle »indflyttergilde« med dans i festsalen til tonerne af Miller's Showband og med forfriskninger i frokoststuen.

Mandag formiddag den 26. september besøgte statsminister *Viggo Kampmann* skolen i forbindelse med valgkampen og indledte et politisk diskussionsmøde, der gav genlyd i pressen landet over, idet statsministeren bl. a. udtalte, at han agtede at søge valgretsalderen nedsat til 21 år. Talrige elever deltog i den livlige debat.

Mandag den 3. oktober talte vor amerikanske gæstelektor Mr. *Frodsham* for gymnasieklasserne om den politiske situation i USA forud for præsidentvalget.

Tirsdag den 11. oktober deltog 335 personer i det årlige aftenmøde for I.g.klassernes elever og forældre. Efter en kort korsangs-

afdeling orienterede rektor om gymnasieskolens arbejde og formanden for »Aalborghus Statsgymnasiums Venner«, grosserer *Erik Worm,* om foreningens virke. Der sluttedes af med kaffebord i frokoststuen.

Fredag den 11. november: forstander *Knud Hansen,* Askov, talte for gymnasieklasserne om Van Gogh.

I forlængelse af en sovjetrussisk kunstnerdelegations besøg på skolen tirsdag den 29. november (se under »Musiklivet«) talte professor i litteratur ved Moskva universitet *Aleksander Solokov* for gymnasieklasserne om Tolstoj.

Årets skolekomedie, det amerikanske lystspil »Du kan ikke tage det med dig«, blev set af ca. 1000 tilskuere i dagene 2., 3. og 4. december. Stykket, der var instrueret af adjunkt *Povl Marstal,* blev præmieret i Berlingske Tidendes skolekomediekonkurrence. — Inden forestillingen musicerede en jazztrio bestående af *Svend-Erik Andersen* (klaver), *Henrik Skall Sørensen* (bas) og *Aksel Brøndum* (trommer).

Skolens officielle fødselsdag, den 15. december, markeredes ved appelsiner til alle og oplæsning og visesang i festsalen ved Aalborg Teaters gæst, skuespillerinden *Tove Bang,* og skuespiller *Benny Bjerregaard.* Lørdag aften den 17. arrangerede præfekturet og elevforeningerne i samarbejde med skolen en kombineret jule- og fødselsdagsfest med dans, juletræ og forskellig underholdning, bl. a. optræden af boksemestrene *Børge* og *Bjarne Krogh.*

Ved juleafslutningen i festsalen torsdag den 22. december talte biskop *Erik Jensen,* samtlige gymnasieelever sang »En rose så jeg skyde« 4-stemmigt, og der var præfektafløsning og stipendieuddeling (se »Flidspræmier og stipendier«).

Mandag den 20. februar: forstander, cand. theol. *P. G. Ottesen,* Kjettrupgaard, talte for gymnasieklasserne om arbejdet med unge lovovertrædere.

Det årlige forældremøde afholdtes den 6. marts og havde som emne »Bærende ideer bag gymnasiets fagkreds«, belyst i indlæg ved adjunkt *Thomas Jørgensen* og adjunkt *Erik Molbo.* De to foredrag blev senere trykt som kronikker i et af egnens dagblade. — Inden forældremødet holdtes generalforsamling i »Aalborghus Statsgymnasiums Venner«.

Det årlige skolebal, arrangeret af præfekterne, afholdtes fredag den 10. marts.

Fredag den 17. marts talte oberstløjtnant *E. Lorenzen,* Nr. Uttrup kaserne, for gymnasieklasserne om »Ungdommen og forsvaret«.

Den 5. april om eftermiddagen og den 6. om aftenen havde lærerkollegiet træffetid for forældrene, og et meget stort antal af disse benyttede sig af denne mulighed for kontakt med skolen.

Den traditionelle forårsfest med koncert (se »Musiklivet«) og dans for elever og pårørende fandt sted mandag den 24. april.

Onsdag den 26. april: skolen i samarbejde med Litterær-dramatisk Klub: foredrag af professor *P. G. Lindhardt* (»Afkristning?«).

»Aalborghus Statsgymnasiums Venner«

Ved det første bestyrelsesmøde den 14. juni 1960 konstituerede bestyrelsen sig. Til formand valgtes grosserer *E. Worm,* til kasserer fru bogholder *Skall Sørensen* (adresse: Bejsebakkevej 37, girokonto nr. 453 57) og til sekretær adjunkt frk. *Inge Jonsen.* De øvrige medlemmer er overlærer fru *Inger Jensen* (redaktør af foreningens medlemsblad), bankdirektør *E. Hastrup,* civilingeniør *J. C. Selchau* og rektor. Foreningens revisorer: indkøbschef *M. Basballe* og blikkenslagermester *Steen Møller.*

I henhold til § 2 i foreningens vedtægter (se nedenfor) ydes der dimittenderne støtte i form af stipendier, hvortil ansøgningsblanket rekvireres på skolen efter sommerferien. Blanketten skal være skolen i hænde i udfyldt stand *i løbet af september måned.* Beløbene bevilges for ét år ad gangen, men kan ved fornyet ansøgning tildeles ud over dette år. Det må påregnes, at der med det stadig stigende antal studenter vil blive brug for betydelige stipendiebeløb.

Som en manifestation af, at flid og dygtighed bør belønnes også uanset trang, uddeltes der ved translokationen pengepræmier fra foreningen til elever, der opfyldte disse betingelser (se »Flidspræmier og stipendier«).

Vedtægternes § 2, punkt 3, er søgt opfyldt på den måde, at der dels stilles et mindre beløb årligt til disposition for skolen til støtte for forskellige formål, dels ydes rejsehjælp f. eks. til billig-

gørelse af III.g.ernes ekskursion til København. Foreningen skænkede ligeledes smukke gaver til skolens første studenter (se »De førte studenter«).

I overenstemmelse med § 2, punkt 1, var foreningens formand til stede ved det ordinære I.g.møde den 11. oktober for at redegøre for foreningens formål.

I indeværende skoleår er foreningen begyndt at udgive et blad, »Meddelelser fra Aalborghus Statsgymnasiums Venner«, der skal styrke forbindelsen mellem skole og hjem. Under redaktion af overlærer fru *Inger Jensen* har bladet udsendt to numre, der bl. a har indeholdt et højaktuelt interview med undervisningsinspektøren for gymnasieskolerne, *Sig. Højby*, og et optryk af en artikel om den danske stils problemer, skrevet af undervisningsinspektørens medhjælper i dansk, lektor *E. Lassen*. Sidstnævnte artikel er uddelt til samtlige gymnasieelever.

Den 8. december holdt foreningen medlemsmøde. Biskop *Erik Jensen* holdt et foredrag med titlen »Moderne ungdom og gammeldags kristendom«. Efter en kort diskussion sluttedes der af med kaffebord.

Generalforsamlingen holdtes i tilknytning til det ordinære forældremøde den 6. marts. Da formanden var forhindret, aflagde civilingeniør *Selchau* beretning, og fru *Skall Sørensen* forelagde regnskabet. Til sidst takkede rektor forældrene for deres interesse og udtrykte sin glæde over foreningen, der allerede i løbet af sit første år havde ydet skolen værdifuld hjælp — en hjælp, som der i de kommende år vil blive et stærkt behov for.

Inge Jonsen.

Foreningens regnskab

		Aktiver	*Passiver*
Kassebeholdning		0,00	
Aalborg Diskontobank A/S, checkkonto 4534		14,47	
Aalborg Diskontobank A/S, bankbog 70739		4.035,66	
Postgiro nr. 45357		43,93	
Skyldigt medlemsbidrag		10,00	
Formue pr. 1. januar 1960	0,00		
Driftsoverskud 1960	4.104,06		
Formue pr. 31. december 1960	4.104,06		4.104,06
		4.104,06	4.104,06

INDTÆGTER			*Indtægter*	*Udgifter*
Kontingent:				
Årligt	2.410,00			
Livsvarigt	2.600,00	5.010,00		
Øvrigt:				
Aalborg Diskontobank A/S	1.000,00			
Overskud ved sammenkomst	134,76			
Diverse	10,25			
Renter	15,66	1.160,67	6.170,67	
UDGIFTER				
Præmier	395,20			
Foredragshonorar	150,00			
Rejsehjælp til III.g	600,00			
Dispositionsbeløb	300,00	1.445,20		
Øvrige:				
Tryksager	534,97			
Kontorartikler	23,60			
Porto	62,84	621,41		2.066,61
Driftsoverskud 1960				4.104,06
			6.170,67	6.170,67

sign. *G. Skall Sørensen,* kasserer.

Ovenstående regnskab er revideret og i overensstemmelse med de foreliggende kvitteringer og bilag.

Aalborg, den 20. januar 1961.

sign. *M. Basballe, Steen Møller,*
revisorer.

Foreningens vedtægter

§ 1.

Foreningens navn er »Aalborghus Statsgymnasiums Venner« med hjemsted Aalborg.

§ 2.

Foreningens formål er:

1) at virke som bindeled mellem medlemmer og skolen,
2) at tilvejebringe midler til understøttelse af tidligere elever i deres første studieår.

3) at støtte skolen økonomisk på områder, hvor det offentlige ikke yder hjælp, eller hvor denne hjælp er utilstrækkelig (foredrag, udflugter, kunstneriske formål etc.). Skolen fremsætter forslag til midlernes fordeling.

§ 3.

Som medlemmer kan optages nuværende og tidligere elevers forældre, tidligere elever, skolens lærere og alle, der interesserer sig for skolen og dens arbjde.

§ 4.

Foreningens midler tilvejebringes gennem medlemskontingent, gaver og tilskud. Årskontingentet fastsættes til kr. 10,00 som minimum pr. familie. Tidligere elever betaler i studietiden kr. 3,00 årligt. Mod betaling af mindst kr. 200,— én gang for alle kan man optages som livsvarigt medlem.

Institutioner og lignende betaler et kontingent på mindst kr. 50,— årligt.

§ 5.

Ordinær generalforsamling afholdes hvert år i forbindelse med det ordinære forældremøde. På den ordinære generalforsamling aflægges beretning, og det reviderede regnskab forelægges. Endvidere vælges for to år ad gangen to bestyrelsesmedlemmer samt en af de to revisorer.

§ 6.

Bestyrelsen består af syv medlemmer:

a) skolens rektor, der er født medlem,
b) en af skolens lærere, valgt af lærerkollegiet for to år ad gangen,
c) et medlem blandt forældrene i skolenævnet, udpeget af skolenævnet,
d) fire medlemmer valgt af generalforsamlingen.

Bestyrelsen vælger af sin midte formand, kasserer og sekretær.

§ 7.

Foreningens regnskabsår følger kalenderåret. Det første regnskabsår går til 31. december 1960.

Foreningens midler skal, indtil der træffes bestemmelse om deres anvendelse, bevares og frugtbargøres under bestyrelsens ansvar ved anbringelse i et eller flere pengeinstitutter i Aalborg.

§ 8.

Til ændring af vedtægterne eller bestemmelse om foreningens opløsning kræves vedtagelse på en generalforsamling med $^2/_3$ majoritet.

Ved foreningens opløsning skal midlerne anvendes i overensstemmelse med vedtægtens § 2.

Skolenævn

I efteråret afholdtes valg af skolenævn for perioden 1960-62 med det afgående nævn som valgbestyrelse.

Forældrekredsen valgte følgende repræsentanter: grosserer *E. Worm* (suppleant: arkitekt *B. Ruby*), skolelæge *K. E. Sørensen* (redaktør *Wang Christensen*), indkøbschef *M. Basballe* (museumsdirektør *P. Riismøller*), læge *E. Manicus-Hansen* (forstander *Aa. Svendstorp*). Lærerkollegiet repræsenteres af adjunkterne frk. *I. Kark-Nielsen* og *Thomas Jørgensen*. Rektor er i kraft af sit embede nævnets formand.

Skolenævnet samledes til møde onsdag den 22. februar, hvor man tilrettelagde det ordinære forældremøde samt aftalte at lade afholde et par forældrekonsultationer. Endvidere orienterede rektor skolenævnet om visse problemer angående skolen og eleverne. Han kom ind på de udenbys elevers vanskeligheder med hensyn til kontakt med Aalborg-hjem og foreslog evt. indkvartering af sådanne elever i kammeraters hjem i Aalborg. Rektor redegjorde videre for skolens kontakt med elevhjemmet Kjettrupgaard, og man diskuterede skolens ekskursioner samt retningslinierne for skolens fester, specielt dimissionsfestlighederne.

Inger Kark-Nielsen.

Uddrag af bestemmelser om skolenævn ved statens højere skoler:

Til at forberede de sager, der skal behandles på forældremødet, og fastsætte dettes dagsorden nedsættes der et skolenævn, bestående af rektor som formand, 2 af skolerådet valgte lærere og 4 af og i forældrekredsens valgte medlemmer. Mand og hustru kan ikke samtidig være medlem af nævnet. Repræsentanterne vælges for 2 skoleår ad gangen, og der vælges samtidig 4 suppleanter. Valgberettigede er alle — også lærere — der har børn i skolen. Der afgives 1 stemme for hvert hjem. Ved skriftlig fuldmagt kan forældre overdrage deres stemmeret til dem, der har børnene i pleje. Valgbare er — med undtagelse af lærerne — alle, der har børn i skolen.

For skolenævnet skal rektor, efter at skolerådet forud er underrettet herom, forelægge alle sager af mere almindelig betydning for skolens hygiejniske forhold og opdragende virksomhed. Nævnets medlemmer eller skolerådet gennem sine repræsentanter kan desuden, dog kun med rektors billigelse, for skolenævnet forelægge nævnte sager eller andre spørgsmål vedrørende den højere almenskole i almindelighed eller den enkelte skole (karaktergivning, eksamensbestemmelser,

Spørgsmål til foredragsholderen

Fot. Aktuelt og Ny Tid

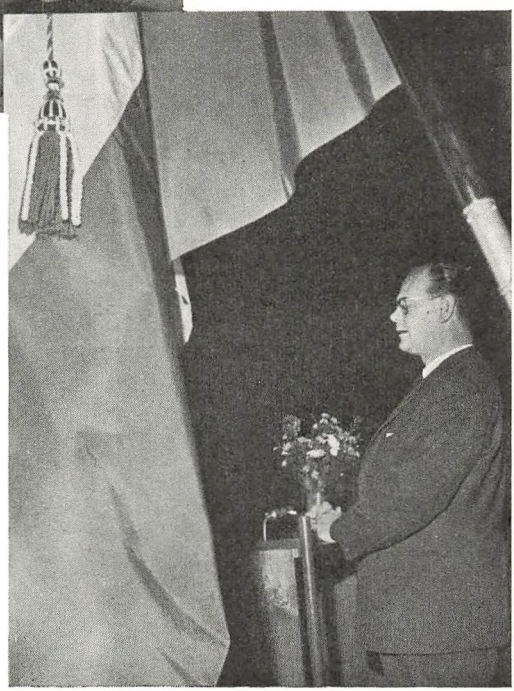

Statsminister Viggo Kampmann på skolens talerstol

Fot. Aktuelt og Ny Tid

hjemmeforberedelse, forsømmelse o. a.). Udelukkede fra forhandling er dog spørgsmål vedrørende de enkelte elevers forhold, rektor- og læreransættelser og de enkelte læreres forhold.

Gæster

Talrige enkeltpersoner eller grupper af gæster, ikke mindst arkitekter og ingeniører, har besøgt skolen for at se de smukke lokaler. Grupper fra udlandet har hørt foredrag om danske skoleforhold og overværet undervisningen. Dette gælder således arrangementer gennem Rotary-bevægelsen og gennem Det danske Selskab. Sidstnævnte arrangerede et besøg af engelske lærere fra University of Leeds Institute of Education og af en gruppe engelske kommunalfolk. Skolelæge dr. *K. E. Sørensen* ledede et besøg af engelske skolelæger. Deltagerne i lærerkursus i fysik fik faglokalerne forevist af adjunkt *Hanghøj.*

I september måned var skolen en lille uges tid ramme om det danske fjernsyns arbejde med optagelse og udsendelse af to programmer: *Niels-Jørgen Kaisers* »Vi unge« og *Jørgen Clevins* »Lørdag i Aalborg«. Mange af skolens elever, bl. a. det frivillige korensemble, medvirkede.

Onsdag aften den 30. november afholdtes et vigtigt møde i skolens festsal, arrangeret af Nordjysk Erhvervsråd i samarbejde med Dansk Ingeniørforening. Ved mødet, der må ses som et led i drøftelserne vedrørende en udbygning og spredning af de højere læreanstalter i Danmark, indledte rektor for Danmarks tekniske Højskole, professor *Knuth-Winterfeldt,* og formanden for Dansk Ingeniørforening, direktør *Ove Guldberg,* en diskussion om muligheden for at få placeret en afdeling af ingeniørakademiet i Aalborg. Et bredt udsnit af interesserede personligheder inden for den nordjyske offentlighed deltog i arrangementet.

Store Bededag, fredag den 28. april, indviede vor genbo, Statens Døve- og Tunghøreskole, sine nye bygninger. I den anledning dannede vor frokoststue rammen om en stor indvielsesfrokost for et par hundrede gæster, arrangeret af socialministeriet og med socialminister *Julius Bomholt* som vært.

Erhvervsvejledning

Tilrettelæggelsen af denne har været varetaget af adjunkt *E. Molbo,* der meddeler:

»I vinterens og forårets løb har der fundet en erhvervsorientering sted for eleverne i II.g. Forud for denne var det over for skolen blevet tilkendegivet, hvilke fag (fortrinsvis akademiske) eleverne var interesserede i at høre nærmere om; det har derefter været min opgave at bringe eleverne i kontakt med disse fags praktiske udøvere. Takket være en overordentlig stor imødekommenhed fra mange sider, bl. a. fra medlemmer af Aalborg Østre Rotaryklub, er det lykkedes at etablere møder mellem elever og udøvere af næsten alle de ønskede fag. I alt har sådanne møder fundet sted i et antal af ca. 60. I et fåtal af tilfældene har møderne fundet sted på skolen, men oftest har erhvervsorienteringen været kombineret med besøg på vejlederens arbejdsplads (kontor, fabrik, laboratorium, bibliotek etc.), hvorved det har været muligt at give eleverne et mere direkte og levende indtryk af det erhverv, de har tænkt at gå ind i.

For mig at se er der noget meget værdifuldt i denne form for erhvervsvejledning, for der er næppe tvivl om, at det menneske, der står midt i sit erhverv, vil kunne sige et og andet om det, som eleven ikke nogetsteds, ikke i nogen studievejledning, vil kunne læse sig til.«

Som vejledere har foruden adskillige af skolens lærere medvirket:

Civilingeniør Poul Egede Andersen, mag. art. Niels Barfoed, direktør R. Beier, landinspktør K. Bjørnkjær, læge Ib Bøgeskov-Jensen, arkitekt, M.A.A. Vilh. Bøgh, tandlæge Knud Bruun, viccbibliotekar Vibeke Calov, civilingeniør H. Chemnitz, landsretssagfører S. Schroll Christensen, provisor, frk. Lilly Christensen, fysioterapeut, fru K. Jørgen Hansen, frescomaler Vagn Aage Jensen, kaptajn Jørgensen, Nr. Uttrup, civilingeniør J. Yde Knudsen, instruktionssygeplejerske, frk. Larsen, oberstløjtnant E. Lorenzen, direktør Jens Lund, fuldmægtig Lund, SAS, skovrider S. Lybye, civilingeniør Robert Madsen, distriktschef N. O. Mølhave, styrmand Jens Nicolaisen, driftsdirektør P. E. Nielsen, direktør Th. Herborg Nielsen, chefredaktør Harry Rasmussen, museumsinspektør P. Riismøller, direktør J. Sidenius, socialinspektør W. Simonsen, læge Ole Skov, civilingeniør V. Studstrup, konsulent J. Esp Sørensen, stadsdyrlæge Viggo Torpet, beskæftigelsesterapeut, frk. Kirsten Vesterdahl, cand. psych., fru Birgitte Willum Hansen, sølvsmed Chr. Ørsnes.

Rejser og ekskursioner

I sommerferien 1960 foretog III.mn.y. under ledelse af adjunkt *Jørgen Lund* og frue en tur til Frankrig. Først boede man en halv snes dage i byen Tulle, indkvarteret på det stedlige gymnasium, hvorfra man foretog udflugter til bl. a. grotterne ved Lascaux (hulemalerier), Auvergne, det vulkanske højland, dæmningerne ved Bort-les-Orgues, en typisk fransk bondegård o.s.v. Sidste uge blev tilbragt i Paris på Lycée Saint Louis i byens hjerte. Museer og mindesmærker besås efter individuelle interesser. Alle var dog på Louvre og i Versailles samt i teatret til »Dr. Knock«.

I sptember måned var alle II.g.erne på geologisk ekskursion under ledelse af adjunkterne *Kamma* og *Ove Martens*. Tur A: Aalborg - Vestbjerg - Tylstrup - St. Vildmose - Øster Hjermitslev - Tise - Nørre Lyngby - Lønstrup. Hovedemner: sen- og postglaciale landskabstyper og deres udnyttelse. — Tur B: Aalborg - Nørre Tranders - Klarup - Romdrup - Lillevorde - Fjellerad - Håls - Voldsted - Mjels - Ferslev - Nøvling - Visse - Gug. Hovedemner: bebyggelsens placering i landskabsformerne, øer i stenalderhavet.

I samme måned opførte III.g.erne under ledelse og medvirken af dommerfuldmægtig *Sv. Aa. Christensen* og statsadvokatfuldmægtigene *H. Lützen* og *O. Bang-Nielsen* en mordsag i retsbygningens retssal. Man fulgte i hovedtrækkene en tidligere ført nævningesag. Arrangementet var et led i undervisningen i samfundskundskab.

I efteråret 1960 foretog alle III.g.klasserne en ekskursion til København, hvor de indkvarteredes privat. III s og III z var ledsaget af lektor *Work* og adjunkterne frk. *Inge Jonsen* og *Povl Marstal*, III.x og III.y er adjunkterne *Thomas Jørgensen* og *Jørgen Lund*. Man besøgte en række kendte museer og bygninger, beså kunstsamlinger under sagkyndig ledelse, foretog byvandringer, var på kunstudstillinger, til torsdags-koncert og i Det kgl. Teater flere gange. Til turene gav Aalborghus Statsgymnasiums Venner økonomisk støtte.

I november måned var mellemskoleeleverne for anden gang inviteret til »rebusløb« af Aalborg Omnibusselskab. I år gik turen til Himmerland. Ledsagende lærere: adjunkterne *Kragh Knudsen* og *Ove Martens* samt cand. mag. *Smed*.

Fot. Aktuelt og Ny Tid *Skal vi have 21-års valgretsalder?*

Som led i søværnets erhvervsvejledningsprogram var en række mandlige gymnasiaster den 12. december inviteret til en sejlads på Limfjorden med et par af flådens patruljebåde.

En del kvindelige gymnasiaster fra II. og III.g. har deltaget i et par fester på Kjettrupgaard, indbudt af elevhjemmets forstanderpar og ledsaget af rektor med frue.

3. mellemskoleklasse har under hr. *Marstals* ledelse været på ekskursion til Aalborg gasværk.

Flidspræmier og stipendier

Ved translokationen i juni modtog følgende studenter præmier: *Birgit Christensen* (boggave fra Gyldendal), *Grete Gellert* (boggave fra den tyske ambassade), *Karen Greve* (boggave fra Gyldendal), *Knud Reimers* (boggave fra den franske ambassade), *Bodil Toft* (pengegave fra Aalborghus Statsgymnasiums Venner),

Anne Marie Trænk (boggave fra den amerikanske ambassade), *Kurt Gjerrild* (boggave fra Gyldendal), *Peter Ulf Møller* (pengegave fra Aalborghus Statsgymnasiums Venner), *Svend Erik Green Pedersen* (boggave fra Foreningen Norden), *Signe Vang Petersen* (boggave fra den franske ambassade), *Peter Tang* (et tinaskebæger). Af skolens øvrige elever modtog *Emmy Nielsen,* IIs, og *Preben Alsholm,* Iy, hver en pengegave, henholdsvis lærernes gave og en gave fra Aalborghus Statsgymnasiums Venner, mens følgende elever modtog boggaver: *Lone Dreisler,* IIs, *Niels Jørgen Green Pedersen,* IIs, *Henrik Skall Sørensen,* IIx (for dygtighed i engelsk og sport, en anonym gave), *Jens Erik Hansen,* IIy, *Poul Melsen Svendsen,* IIy, *Nils Ole Olsen,* IIy, *Kirsten Bagner,* IIz, *Jørn Bach,* IIz, *Sven Bach,* IIz, *Georg Styrbro,* IIz, *Louise Hastrup,* Iα, *Lis Borup Jensen,* Iα, *Jette Klingbech Christensen,* Iβ, *Bodil Jensen,* Iβ, (for dygtighed i engelsk og sport, en anonym gave), *Jonna Mortensen,* Iβ, *Bent Jütte,* Ix, *Willy Mathiesen,* Ix, *Ellis Vogn Petersen,* Iy, *Hanne Vagner Jensen,* Iz, *Kristian Møller,* Iz, *Leif Søndergaard Andersen,* 2a (for dygtighed i engelsk og sport, en anonym gave), *Anna Michelsen,* 2a, *Annett Mejlbye,* 2a, *Niels Jørgen Jensen,* 2a, *Bente Manicus-Hansen,* 2b (for dygtighed i engelsk og sport, en anonym gave), *Susanne Schmidt,* 2b.

Ved juleafslutningen har firmaet Worning skænket en tegnepræmie, der tildeltes *Anna Michelsen,* 3a.

Til de firmaer, institutioner og enkeltpersoner, der, som ovenstående viser, har betænkt vore elever med gaver i form af flidspræmier o. lign., bringer skolen en hjertelig tak.

Af statens midler er der ved juleafslutningen uddelt: a) oplagspenge: 3 portioner à 150 kr. til *Henrik Skall Sørensen,* IIIx, *Gerd Christophersen,* IIIs, *Svend Erik Andersen,* IIIz, 2 portioner à 100 kr. til *Jørgen Peter Christensen,* IIIx, *Jens Erik Hansen,* IIIy. — b) understøttelser: 4 portioner à 150 kr. til de to sidstnævnte samt *Iris Thomsen,* IIz, *Kirsten Marie Nielsen,* Iz, 160 kr. til *Bent Hansen,* IIx, 5 portioner à 100 kr. til *Birthe Bach Hansen,* IIIs, *Søren Bernt Knudsen,* IIz, *Hanne Vagner Jensen,* IIz, *Thomas Miller,* IIy, *Karna Poulsen,* Iα.

Fra Ungdommens Uddannelsesfond har 18 elever modtaget opholds- og 44 befordringsstipendier.

Alliance française's bogpræmie er tildelt *Georg Styrbro*, IIIz.

Efter sommerferien tildeltes der efter ansøgning studenterne *Kurt Gjerrild* og *Ole Hessellund* hver 500 kr. af Aalborg Diskontobanks jubilæumslegat, mens to rundskuelegater, hvert på 600 kr., tildeltes studenterne *Grete Gellert* og *Signe Vang Petersen.*

Gaver

De geografisk-naturhistoriske samlinger har modtaget gaver af: Danmarks geologiske Undersøgelser, Mineralogisk Museum, Houilleres du Bassin de la Loire, St. Etienne, lektor *Work*, *Olav Jensen*, IIIz, *Hans Brok*, IIy, *Kristian Møller*, IIz, *Leif Gravholt*, Iy, *Poul Larsen*, Iz, *Poul Nielsen*, Iz, *Kurt Einar Sørensen*, Iz, *Kurt Thomsen*, Iz, *Lars Ahlmann-Ohlsen*, 3a, *Finn Ebert-Petersen*, 3a, — og de fysisk-kemiske af: stud. pharm. *Peter Tang*, *Anders Borup*, IIIy, *Bent Elund*, IIIy, *Robert Petersen*, IIIy, *Ove Rasmussen*, IIx, *Erik Mortensen*, IIy, og *John Lester*, IIz.

Skolen retter en hjertelig tak til giverne.

Musiklivet

Baggrunden for skolens musikliv overhovedet er arbejdet med samtlige gymnasieelever i de ugentlige sammensangstimer. Her indstuderes større og mindre korværker. I år har arbejdet været koncentreret om uddrag af *Carl Orffs* »Carmina Burana« og *Carl Nielsens* »Halleluja-kor« af operaen »Saul og David«. Begge værker opførtes ved forårskoncerten mandag den 24. april. I sammensangstimerne indøves desuden et kort korprogram med henblik på jule- og sommerafslutningerne.

Ved siden af de ordinære sangtimer har eleverne lejlighed til at deltage i to vokalensemblers arbejde: ungdomsensemblet, dirigeret af rektor, og »kammerkoret« under ledelse af cand. mag. frk. *Edith Jensen.* Det sidste er nydannet og har ikke koncerteret offentligt endnu.

Den største begivenhed i ungdomsensemblets virke var deltagelsen i Rebildfesten den 4. juli, hvor koret sang danske og amerikanske sange og udsendtes i dansk og amerikansk radio og fjernsyn. Skolen er inviteret til at deltage i festen igen i 1962. —

Fremdeles har ungdomsensemblet igen i år deltaget i to »Sang og Spil«-udsendelser i Danmarks Radio, støttet af instrumentalister bl. a. fra Nordjysk Musikkonservatorium. I september måned medvirkede koret sammen med en række andre Aalborg skoler ved en koncert i skolens festsal som led i Propagandaugen for den levende Musik, den 13. april optrådte det ved lokalafdelingen af foreningen Nordens højtideligholdelse af Nordens Dag, og den 15. deltog skolen sammen med Aalborg Katedralskole i Storaalborgs skolemusikstævne i Aalborghallen. Ungdomsensemblets repertoire omfatter danske, nordiske og andre fremmedsprogede folkelige sange, engelske madrigaler og tyske korlieder. For Det nordjyske Regionalprogram i Danmarks Radio har koret indsunget »Jylland mellem tvende have«.

Under ledelse af frk. *Edith Jensen* søger skolen at etablere et skoleorkester og har til det formål indkøbt nogle eksemplarer af de almindeligste orkesterinstrumenter.

Særlige begivenheder: den 26. oktober sang operasangerinde ved Det kgl. Teater *Helle Halding* romantiske tyske lieder for gymnasieklasserne, akkompagneret af *Victor Stærmose*. Programsekretær *Erik Schack*, Danmarks Radio, kommenterede. — Som led i en sovjetrussisk kulturdelegations besøg i Aalborg tirsdag den 29. november optrådte kunstnere fra Bolsjojteatret i Moskva for eleverne: solosopranen *Leokadija Maslennikova* og solobassangeren *Georgij Pankov*, akkompagneret af pianisten *Nikolaj Mironov*. Program: romantiske opera-arier. Enorm jubel.

Filharmonisk Selskab har afholdt tre dublerede koncerter i skolens festsal under medvirken af Aalborg Byorkester og solister. Koncerterne blev optaget til udsendelse i Danmarks Radio.

Skolen takker de nordjyske musikinstitutioner for de begunstigelser, eleverne nyder fra deres side.

I øvrigt henvises til »Årets arbejde« og »Musikforeningen«.

Kunst

Direktør *Agner Sørensen* har venligst tilbudt skolen et stort lærred af den færøske maler *Samuel Mikines* til ophængning. Endvidere har skolen købt litografier af *Erik J. Nielsen* (»Rude skov«) og *Egil Jacobsen* (»Ungarn«).

Samarbejdet mellem stat og kommune om skolens kunstneriske udsmykning synes at ende resultatløst. Derimod tør man nære håb om, at Statens Kunstfond vil skænke skolen en moderne skulptur til opstilling på legepladsen.

Teater og film

Gennem »Aalborg skolescene« har gymnasiets elever haft lejlighed til at overvære samtlige forestillinger på »Aalborg Teater« i den forløbne sæson. Interessen har været stor, og ca. 250 elever har benyttet sig af ordningen.

Mellemskolens elever har overværet to udvalgte forestillinger fra teatrets løbende repertoire: »Kirsten Giftekniv« og »Helligtrekongersaften«. Mellemskolens elever har endvidere i stort tal set i alt fire film, som skolescenen har forevist i »Europa-bio« som eftermiddagsforestillinger.

»Litterær-dramatisk Klub« har også i det forløbne år kunnet tilbyde sine medlemmer billetter til teatrets generalprøver.

Povl Marstal.

Russisk

Efter en kort repetition af alfabetet og de elementære bøjninger har vi fortsat med ud fra dagligdags vendinger at udvide ordforråd og kendskab til grammatik. Især har vi beskæftiget os med verbernes aspekt. Vi har benyttet Statsradiofoniens: Russisk og Broch: Russisk Grammatik. Vi har overværet to foredrag af en russisk lektor i fonetik (holdtes på norsk). Der har deltaget 5-6 elever i undervisningen 2 lektioner om ugen.

K. Gunnar Jensen.

Morgenhøjtideligheden

Ugen indledes i festsalen mandag morgen med oplæsning af et digt eller et prosastykke og afsluttes lørdag morgen med musiceren, instrumentalt eller vokalt, solistisk eller korisk. Midt i ugen holdes »tre minutter«, hvor man har lejlighed til i et kort indlæg at fremsætte sit syn på et emne — oftest af aktuel karakter —

der ligger en på hjerte. Både elever og lærere har medvirket. Enkelte klasser har på skift haft ansvaret for morgenhøjtidelighedens tilrettelæggelse en uge igennem. I øvrigt forestås morgenhøjtideligheden af et udvalg, der i år består af *Inge Lise Færch Jørgensen, Erik Ballermann,* adjunkterne *Fjelster* og *Thomas Jørgensen* samt rektor.

Idrætten

Den 16. maj deltog 2. mellems drenge i Aa.B.s jubilæumsturnering i fodbold. Holdet nåede til ottendedelsfinalen.

Stor-Aalborgs idrætsstævne onsdag den 21. september: drengene fra 3. og I. deltog i håndboldturneringen. Iy nåede til finalen, som dog tabtes 4-3. Pigerne fra 3. deltog i atletik. Vore ældste klasser er udelukket fra deltagelse, men 20 drenge fra II. og III. medvirkede som dommere og medhjælpere.

Gymnasieskolernes regionsstævne foregik i år i Thisted for pigernes vedkommende. Her deltog et langboldhold fra 3. og et fra gymnasiet. Desuden stillede pigerne et atletikhold fra hver af de to grupper, men måtte nøjes med en sidsteplads. Gymnasiets langboldhold tabte i første kamp. 3.s langboldhold vandt kampen i denne aldersklasse.

For drengenes vedkommende afvikledes regionsstævnet i Hjørring. Drengene deltog med de tre mulige 10-mandsgrupper. Gruppe I og III placeredes som nr. 4 og gruppe II som nr. 3.

Den 9. oktober vandt et hold gymnasiepiger i volleyball over Lindholm Volleyballklub.

Den 12. oktober vandt et hold gymnasiedrenge i fodbold over Randers Statsskole i Randers.

Den 25. oktober spillede IIα + x og IIIα + x finalekamp i skolens interne fodboldturnering. Vinder blev IIα + x, og den af skolens idrætsklub udsatte vandrepokal overraktes holdet af rektor ved morgensangen den 27.

Den 14. januar deltog drengene fra 3. i Aalborg Sparekasses turnering i indendørs fodbold i Aalborg-hallen. Skolen klarede sig pænt, idet den blandt 35 deltagende hold nåede helt til semifinalen.

Fot. Jyllands-Posten

Koret synger i Rebild bakker den 4. juli 1960.

Den 20. januar begyndte undervisning i selvforsvar for gymnasiepiger under ledelse af fru dr. *Brint-Nielsen.*

Den 10. marts deltog skolens basketballhold i en cupturnering arrangeret af Aalborg Katedralskole. Foruden værterne og Aalborghus deltog Århus Katedralskole, Århus Statsgymnasium, Randers Statsskole og Viborg Katedralskole. Aalborghus nåede finalen, hvor vi dog blev slået af Århus Katedralskole med 29-26. —

Fredag den 24. marts konkurrerede skolens redskabsgymnaster med Hjørring Gymnasium i Hjørring. Vi slog værterne med 317 points mod 303 points. Individuelt bedst placeret blev *Børge Krogh,* IIIx, og *Gregor G. Nielsen,* IIIz.

Den 12. og 13. april havde III.g.s drenge og piger gymnastikafslutning med opvisning.

Den 26. april havde skolen besøg af Aalborg Katedralskoles redskabsgymnaster. — Aalborghus vandt konkurrencen med 228 points mod Katedralskolens 213 points.

I årets løb er der spillet mange klassekampe mellem skolens elever og klasser fra Katedralskolen både i basketball og fodbold. Desuden har skolens klasser spillet en intern basketballturnering.

Lissa Sørensen. P. A. Rousing.

Idrætsklubben

Klubben har med to hold deltaget i J.B.B.F.s nordkredsturnering. Begge basketballhold placeredes så fint som næsten muligt, idet det ene hold vandt turneringen, og det andet blev nr. tre. I alt otte seniorhold deltog. Klubbens piger og en del af mellemskolens drenge har især dyrket volleyball. Bordtennisafdelingen har været meget benyttet.

Den 26. februar afholdt J.B.B.F. dommerkursus for klubberne i Aalborg. Om formiddagen afholdtes gennemgang af basketballovene på Katedralskolen ved cand. jur. *Viggo Bertram,* København, og om eftermiddagen teoretisk og praktisk eksamen på Aalborghus. Fire af klubbens medlemmer bestod dommerprøven.

Bestyrelsen: *Ole Hjorth, Børge Krogh, Ebbe Frank Jørgensen, Svend Børjesson,* IIIx, *Helle Espersen,* IIIs, *Henrik Mortensen,* IIy, *Finn Ebert-Petersen,* 3a.

P. A. Rousing.

Danske studenterlejre, Aalborghus afdeling

Foreningen tæller 35 medlemmer og har udstedt lige så mange vandrerkort samt en del lejrpas. Mange medlemmer har benyttet sig af de billige tilbud på leje af telte og campingudstyr, som foreningen kan tilbyde.

P. A. Rousing.

Præfekturet

Præfekturet har været ledet af *Henrik Skall Sørensen* (overpræfekt 1960) og *Willy Mathiesen* (overpræfekt 1961). Det består i år af ti medlemmer, valgt af II.g.klasserne, således at hver klasse vælger to præfekter. Blandt disse ti præfekter vælger alle II.g.s elever overpræfekt og viceoverpræfekt ved hemmelig afstemning. Alle de øvrige klasser har en tillidsmandsordning. Nyvalg foregår ved juletid.

I samarbejde med skolens indre inspektion er der tillagt præfekterne visse ordensmæssige funktioner.

Af årets arbejde: I efteråret administreredes sekretariatet for foredragsforeningen Midtjysk Gymnasieforening af vort præfektur. På grund af vanskeligheder ved at koordinere foreningens foredragsvirksomhed med skolens egen trådte vi ud ved juletid. Blandt præfekter og tillidsmænd har der været nedsat et udvalg, som efter visse stridigheder inden for skolebladets ledelse har fundet frem til fremtidig gældende retningslinier for bladet. Som sædvanlig har præfekturet været engageret i arrangementet af en række af skolens festligheder: indflyttergildet, julefesten, skoleballet og forårsfesten. Endelig har præfekturet haft forbindelse med en række organisationer og har fra disse modtaget adskillige tryksager og brochurer til uddeling blandt eleverne.

Hvad skal præfekturet bestille?

I perioder, hvor jeg synes, man har mærket lovlig lidt til præfekterne, har jeg hvisket dem i ørerne, at de var velkomne til at tage et initiativ. Ikke sådan at forstå, at der med vold og magt skal ske noget hele tiden, men fordi organer, der ikke bruges, atrofierer.

Præfekter har da somme tider svaret, at de ikke ganske var klar over deres beføjelser, at de savnede nogle faste regler at gå efter, at der ikke var talt nok med dem om baggrunden for deres virke . . .

Det er muligt, vi fra skolens side skal yde noget mere på visse af de nævnte områder. For eksempel er det selvfølgelig nødvendigt med ret faste rammer for den disciplinære virksomhed.

På den anden side er jeg bange for alt for meget papir, alt for faste rammer. Charmen ved institutionen skulle netop bestå deri, at man kommer til hinanden, når problemet opstår, og får en samtale i gang. Det er min erfaring, at elever gennemgående er overordentlig taktfulde i disse forhold.

Konklusion: kom frit frem!

C. Willum Hansen.

Som *præfekter* fungerer for tiden følgende elever: *Willy Mathiesen* (overpræfekt) IIx, *Poul Larsen* (viceoverpræfekt) IIy, *Bjarne Albrechtsen* IIα, *Ingelise Færch Jørgensen* IIα, *Erik Ballermann* IIβ, *Grethe Fruensgaard Hansen* IIβ, *Lis Hjulmand* IIx, *Olfert Andreasen* IIy, *Preben Østergaard Jensen* IIz, *Hans Olaf Stenild Petersen* IIz.

Tillidsmænd og suppleanter:

IIIs: *Berit Haugaard, Gerd Christophersen.* IIIx: *Jonna Rose Svendsen, Henrik Skall Sørensen.* IIIy: *Poul Melsen Svendsen, Anders Borup.* IIIz: *Jørn Bach, Christian Als.* Iα: *Niels Kock, Hanne Brøgger Jensen.* Iβ: *Ulla Hede, Marianne Svendstorp.* Ix: *Finn Nielsen, Kirsten Klitgaard Lund.* Iy: *Aage Pedersen, Anita Christensen.* Iz: *Hanne Borre Nielsen, Helge Gravesen.* 3a: *Niels Jørn Jensen, Hanne Holm Iversen.* 3b: *Per Hoffmann, Grethe Østergaard Jensen.*

Voldgiftudvalget

Til afgørelse af stridigheder inden for skolebladsredaktionen i 1960 — stridigheder, som præfekturet, hvem sagen først blev overdraget, ikke kunne og rektor ikke ville afgøre — nedsattes et elevudvalg under forsæde af adjunkt *G. Hanghøj.* De øvrige medlemmer

var: *Erik Ballermann, Preben Østergaard Jensen, Hans Olaf Stenild Petersen, Christian Als, Jørgen Peter Christensen* og *Hans Olav Jensen.* Visse medlemmer var udpeget af præfekturet, andre af de implicerede parter. Efter mange og lange møder erklærede den ene part ikke at kunne godkende udvalget som højeste instans, hvorfor betingelsen for udvalgsarbejdet bortfaldt, og sagen blev henvist til personlig afgørelse mellem de stridende. Det positive kom dog ud af arbejdet, at udvalget tilkendegav sit syn på skolebladets fremtidige administration og skolemæssige placering — en tilkendegivelse, som det rekonstruerede skoleblad har baseret sit virke på.

Skolen retter en tak til alle de nævnte for ansvarsbevidst arbejdsindsats og godt samarbejde i det forløbne år.

Eleverne har ordet

Liberale Gymnasiaster

I efterårsferien deltog 17 medlemmer i et kursus i København. Blandt de emner, der behandledes i foredrags- og diskussionsform, var: liberal contra socialistisk samfundsopfattelse, aktuel uden- og indenrigspolitik, udviklingslandene, studenterproblemer. Man aflagde besøg på Louisiana.

I oktober generalforsamling med valg af ny bestyrelse: *Gerda Pedersen* Iα, *Jens Jørgensen* Ix, *Niels Appelt Nielsen* IIx, *Erik Ballermann* IIβ og undertegnede.

November: idépolitisk diskussion indledt af repræsentanter for Socialistisk Folkeparti og Venstre.

Januar: virksomhedsbesøg (cementfabrikken i Rørdal).

Februar: chefen for Tiende Regiment, oberst *Hartvig*, taler om NATO med efterfølgende diskussion. — Samme måned: bal i elevernes frokoststue.

Marts: formanden for Uafhængig Ungdom, journalist *Ole Hartvig*, taler om partiet De Uafhængige.

Påskeferien: 13 medlemmer på kursus i Vingsted ved Vejle.

Et par arrangementer med emner fra modstandskampen har desværre måttet udgå bl. a. på grund af sygdom.

Medlemstal: 110.

Jette Klingbech Christensen.

Litterær-dramatisk Klub

Bestyrelse: *Klaus Jørgensen* Ix (sekretær), *Lis Jensen* IIα (kasserer), *Ole Nørgård* IIz (næstformand) og undertegnede formand. Medlemstal: 128.

Årets arrangementer: oplæsning af moderne lyrik af skuespillerinde ved Aalborg Teater *Susanne Bruun Koppel*, foredrag om Martin A. Hansens digtning af højskolelærer *J. A. Hulegård*, oplæsning og gennemgang af Kaj Munks »En Idealist« ved lektor *Svend Sørensen* og — i samarbejde med skolen — foredrag om »Afkristning« af professor, dr. theol *P. G. Lindhardt*. En del af klubbens medlemmer har arbejdet med *Erik Knudsens* små skuespil »Taskenspil« og »Fantomer«. Medlemmerne har som sædvanlig haft adgang til Aalborg Teaters generalprøver.

Gerd Christophersen.

Musikforeningen

Bestyrelse foruden nedennævnte formand: *Lisbeth Ellekilde* IIβ, *Ole Wagner* Iβ, *Svend-Erik Andersen* IIIz og *Henrik Skall Sørensen* IIIx. Der afholdes om muligt et arrangement hver måned. Redaktør *Frede Schandorf Petersen* har talt om moderne musik (med grammofondemonstrationer). Der har været pladeaftener, foredrag og klavermusik i årets løb omfattende både klassisk musik og jazz. Desuden har medlemmerne haft adgang til forskellige koncerter.

Ove Rasmussen.

Skakforeningen

Foreningen blev startet i begyndelsen af februar 1960. Medlemmerne er delt op i grupper efter spillestyrke, og disse grupper holder møder efter skoletid, hvor man for tiden er i gang med en turnering. Det er foreningens mening at repræsentere skolen ved eventuelle turneringer med andre skoler.

Thyge Færch Jørgensen.

Fysisk Studiekreds

I oktober blev en kreds af interesserede elever fra II og IIIg enige om at danne en studiekreds, som skulle gennemgå forskellige

fysiske problemer. Med hr. *Kjær* som velvillig leder mødtes vi hver fjortende dag, hvor vi i den forløbne sæson har beskæftiget os med relativitetsteorien og benyttet S. Sikjær: Elementer af Einsteins Relativitetsteori som grundbog. Vi agter at fortsætte til efteråret med T. Bjerge: Elektron- og atomfysik som udgangspunkt.

Ole Nørgård. Hans Olaf Stenild Petersen.

Astronomisk Forening

Foreningen har dels foretaget praktiske observationer med skolens instrumenter, dels været beskæftiget med bygningen af egne instrumenter, således et spejlteleskop, som antagelig kan tages i brug i løbet af det kommende år. Af praktiske grunde er medlemstallet indtil videre begrænset til 15. Nye medlemmer optages hvert år før sommerferien i et antal, der bestemmes af afgangen af gamle medlemmer.

Bjarne N. Mortensen.

Danmarks kristelige Gymnasiastbevægelse

Bevægelsen er landsomfattende og opkræver intet kontingent, men drives ved hjælp af kollekter o. lign. Den udgiver »Gymnasiastbladet«. Vi har haft et nært samarbejde med Aalborg Katedralskoles tillidsmænd, og alle arrangementer har været fælles for de to skoler.

Foredrag, diskussioner etc.: adjunkt *K. Steffensen* om Martin A. Hansens »Orm og Tyr«, bibelkreds ved adjunkt *Th. Jørgensen,* kredslæge *Aage Gilberg:* samlivets problemer, diskussionsaftener med Kristi Kirke og Katolsk Skoles ungdomsklub (sidste aften ledet af adjunkt *Th. Jørgenen),* kunstforedrag ved pastor *Helbæk,* Vraa, stud. theol. *Knud Jeppesen* om »Det forsømte forår«, foredrag af sekretær *Bernhard Willer,* lektor *E. Sonne* om Eichmann.

Lejre og udflugter: den traditionelle efterårslejr ved Madum sø, nytårslejr på »Jægergården« ved Hals, fastelavnslejr samme sted, week-end (Kongens fødselsdag) på Eskjær. Der afholdes som sædvanlig tre sommerlejre.

Else Maria Nielsen. Dorte Jansen.

Skolebladet »Cephalopoda«

Redaktion i efteråret: *Poul Christensen* IIIx (ansvarshavende), *Ole Hjorth* IIIx, *Elin Nielsen* IIIx, *Lone Dreisler* IIIs, *Ole Nørgård* IIz, *Erik Mortensen* IIy, *Lis Jensen* IIα, *Elsebeth Brix Hansen* IIα, *Tage Aabech* 3b, *Karen Lis Reiner Pedersen* 3b. Oplag: 500 eksemplarer. Forbindelse opnåedes med danske og udenlandske blade.

Kort efter juleferien valgtes ny redaktion på et møde for interesserede, og bladets position som et skoleforetagende med præfekturet som øverste tilsyn blev fastslået. Ny redaktion: *Bent Hansen* IIx (ansvarshavende), *Erik Mortensen* IIy (kasserer, annoncer, sportsredaktion), *Søren Nielsen* IIβ (sekretær), *Helen Roving* IIβ, *Peter Wang Christensen* Iα, *Lars Ahlmann-Ohlsen* 3a, *Finn Ebert-Petersen* 3a, *Tage Aabech* 3b.

Poul Christensen. Bent Hansen.

Årets arbejde

Religion

I gymnasiet bruges: Tolderlund-Hansen: Det gamle Testamente i Billeder, samme: Kirken i Dag, Erik Lund: Tekster til Verdenshistorien, 1. hæfte, Bibelen, Den danske Salmebog, Sv. Aa. Bay og Busch: Den romersk-katolske Kirke, Bay: Den evangelisk-lutherske Kirke, Peter P. Rohde: Søren Kierkegaards dagbøger i udvalg. — I mellemskolen: Juul-Mortensen og Norrild: Bibelhistorie.

Dansk

I gymnasiet bruges: Falkenstjerne og Borup Jensen: Håndbog i dansk Litteratur 1-3, Jensenius: Dansk Litteraturhistorie, Ferlov, Monrad Møller og Tolderlund-Hansen: Svensk og norsk Litteratur for Gymnasiet, Buchreitz og Lindgård: Dansk Grammatik, Retskrivningsordbogen, Fremmedordbogen. III s og x: Sven Møller Kristensen: En mosaik af moderne litteratur, III y: Pontoppidan: Nattevagt, Martin A. Hansen: Løgneren, II α: Den politiske Kandestøber, Oehlenschläger: Helge, II β: Den gamle Præst, Bræen, Knud Sønderby: Midt i en Jazztid, IIα: Erasmus Montanus, Midt i en Jazztid: II y: Den gamle Præst, Et Dukkehjem, Midt i en Jazztid, II z: Sanct Hansaften Spil, En Landsbydegns Dagbog, Løgneren, I α: En mosaik af moderne dansk litteratur, Erasmus Montanus, Kærlighed uden Strømper, Sanct Hansaften Spil, I β: Erasmus Montanus, Midt i en Jazztid, I y: Erasmus Montanus, Midt i en Jazztid, I z: Erasmus Montanus, Synnøve Solbakken, Frank Jæger: Velkommen Vinter. — I mellemskolen: Litteraturbogen, Jensen og Noesgaard: Øvelsesstykker i Dansk Sproglære, Skriftlig Dansk, Houken og Sørensen: Svensk for mellemskolen.

Engelsk

I det spr. gymnasium bruges: Hunosøe and Mouridsen: Aspects of British Life and Thought. Stigaard: The Dickens Reader. Sherriff: Journey's End (v. Skovgaard). Four Modern Writers (v. Hunosøe og Mouridsen). Galsworthy: Loyalties (v. Skovgaard). Modern Prose II. English Essays II. Edgar Lee Masters: Spoon River Anthology (v. Skovgaard). Two Centuries of English Poetry. 100 English Poems. Maugham: Of Human Bondage. Richard Hillery: The Last Enemy. Paul Gallico: The Snow Goose (v. Gerhard Müller). Brier: Engelske Stiløvelser. Engelske Realeksamensopgaver (oversættelser). Herløv: Engelsk Grammatik. Alving og Brøndum: Engelske Synonymer og Præpositioner. I det mat.-nat. gymnasium: Sherriff: Journey's End (v. Skovgaard). Four Modern Writers (v. Hunosøe og Mouridsen). Ring Hansen og Mouridsen: On England and the English. I 3 a bru-

ges: Friis-Hansen og Chr. Nielsen: Engelsk for Mellemskolen III og i 3 b: Brier & Young: The Tortoise 3. John Wyndham: The Kraken Wakes (simplified). — III s: Shakespeare: Hamlet (v. Madsen). II α og β: Seven British Short Stories (v. Poul Kjeldsen). Udv. amerikanske tekster gennemgået af amerikansk gæstelektor. II x og y: Alan Joy Lerner: My Fair Lady.

Tysk

I det sproglige gymnasium bruges: Moderne tyske Noveller (v. Carl Gad). Lebendige deutsche Dichtung I-II (v. Nydahl). Deutsche Poesie (v. Hertig og Kryger Kristensen). Kulturgeschichtliche Lesestücke (v. Ring Hansen og Stærmose). Schiller: Maria Stuart. Goethe: Faust. Gad og Moe: Tysk Stiløvelse. Kaper: Tysk Sproglære (v. Houken og Stenbjerre). Tyske Realeksamensopgaver (oversættelser). Tyske Studentereksamensopgaver (oversættelser). I det mat.-nat. gymnasium: Moderne tyske Noveller (v. Carl Gad). Lebendige deutsche Dichtung (v. Nydahl). Stefan Zweig: Schachnovelle (v. Werner). Kaper: Tysk Sproglære (v. Houken og Stenbjerre). Inge Scholl: Die weisse Rose. Tyske aviser. Skoleradiotekster. — I mellemskolen: Rud Lavé: Deutsch für die Jugend, 2.

Fransk

Bruun, Holst-Jensen, Roskjær: Elementært fransk. Mauger: Langue et Civilisation Françaises. Svanholt og Troensegaard: Textes Français. Anouilh: Antigone. Sten og Hyllested: Fransk grammatik. Diverse skoleradiotekster. — II y: Maeterlinck: Pelléas et Mélisande (v. Henriques og Secher Marcussen). Colette: L'enfant et les sortilèges. III g: Henriques og Willemoës: Fransk Litteratur i Udvalg. Sartre: Les jeux sont faits. Voltaire: Candide. Bonifacio, Maréchal: Histoire. Camus: L'Étranger. Laugesen: Lectures faciles. Anouilh: Bal des Voleurs (v. Atke). Eggli: La vie en prose. Diverse skoleradiotekster.

Latin

Saxild og Østergaard: Cæsar. Kragelund: Latinsk sproglære. Krarup: Romersk poesi. Nielsen og Krarup: Latinsk Læsebog.

Oldtidskundskab

Iliaden (v. Østergaard). Iliaden (v. Fox Maule og Hjortsø). Odysseen (v. Østergaard). Odysseen (v. Gelsted). Hjortsø: Græsk Mytologi. Herodot: Kong Kroisos (v. Chr. Thomsen). Hastrup og Hjortsø: Herodot. Euripides: Medea (v. Garff og Hjortsø). Euripides: Hippolytos. Sofokles: Ødipus (v. Garff og Hjortsø). Sofokles: Antigone (v. Niels Møller). Aristofanes: Fuglene (v. Otto Gelsted). Kragelund: Græske historikere. Sokrates' Domfældelse og Død (Hartvig Frisch). Udvalg af Platons skrifter (v. Foss og Krarup). Bundgaard: Den græske kunsts historie. Bruhn og Hjortsø: Klassisk Kunst.

Historie

I gymnasiet bruges: P. Munch: Verdenshistorie, Kierkegaard og Winding: Nordens Historie, Kierkegaard, Lomholt-Thomsen og Winding: Danmark i dag, Nør-

lyng og Hans Jensen: Vort folks historie i billeder, Andrup, Ilsøe og Nørlund: Danmarks historie i billeder, Fossing, Henrichsen og Jonsen: Billeder til Oldtidens historie og Kultur, Erik Lund: Tekster til Verdenshistorien, 1. hæfte, Kilder til Danmarks historie efter 1660, II-V, Th. A. Müller: Frederik den Store, »Tidens stemme«. — I mellemskolen: Schmidt: Lærebog i historie (v. Jonsen).

Geografi

I det mat.-nat. gymnasium bruges: Hellner og Humlum: Fysisk Geografi. Samme: Erhvervsgeografi. Christensen og Krogsgaard: Atlas (v. Hellner). Gjellerups skoleatlas. I det sproglige: Reumert og Tscherning: Geografi med Naturlære. Christensen og Krogsgaard: Atlas (v. Hellner). I mellemskolen: Andersen og Vahl: Geografi.

Naturhistorie

I III. g bruges Aug. Krogh og P. Brandt Rehberg: Menneskets fysiologi. Kjeltoft og Schiønning. Biologi. I mellemskolen: Lange og Leth: Zoologi 2. Mogens B. Lange: Dansk flora.

Fysik og kemi

I gymnasiet bruges: Kobberø: Varmelære — Lyslære, samme: Mekanisk Fysik, samme: Elektricitetslære, Eriksen og Pedersen: Astronomi; i klasser med forsøgsundervisning i opgaveregning benyttes desuden: Juel og Vollset: Fysikk-oppgaver, K. G. Hansen, F. Hjerting, H. Højgaard Jensen, R. E. H. Rasmussen: Opgaver i Fysik; Ring: Kemi (med øvelseshæfte). — I mellemskolen: Sundorph: Fysik, Kobberø: Kemi.

Matematik

I gymnasiet bruges: Juul og Rønnau: Lærebog i Matematik, samme: Matematiske Opgaver, Lomholt: Matematiske Opgaver, Udvalgte matematiske opgaver fra adgangseksamen til Danmarks tekniske højskole 1866-1956 (klassesæt), V. Hylling Christensen og Petrus Larsen: Fircifrede logaritmetabeller. — I mellemskolen: Christensen og Marcussen: Regning i tredie mellem, Nygaard og Vester Petersen: Aritmetik, samme: Geometri, V. Hylling Christensen og Petrus Larsen: Opgaver M.

Skrivning

Opøvelse af elevernes skrivefærdighed på grundlag af deres personlige skrift henimod større regelmæssighed, letlæselighed og hurtighed.

Tegning

Undervisningen er individuel. Der arbejdes med farveblyanter, oliekridt, vandfarve, tusch og blyant. Det tilstræbes, at eleverne får lidt indblik i perspektivtegning.

Sløjd

Årsarbejde: Begge klasser har lavet borde. Der er indøvet slidsning og sinkning. Brugen af stemmejern og specialhøvle er indøvet. Bordenes plader er til dels individuelt formet. Forskellige mellemarbejder.

Håndarbejde

Årsarbejde: Syet en skjortebluse. Ny teknik: Enkel måltagning og tilprøvning, forstørrelse og formindskning af mønster. Mellemarbejde: Sammentrækssyning på lille serviet.

Drengegymnastik

I vintersæsonen dyrkedes i alle klasser gymnastik. I efterårs- og forårssæsonen atletik, basketball, håndbold og fodbold. Uden for skoletid har en stor del af drengene dyrket basketball, atletik og redskabsgymnastik. Desuden afholdtes et svømmekursus i Aalborg Friluftsbad i begyndelsen af skoleåret.

Pigegymnastik

I vintersæsonen: fritstående øvelser, derunder øvelser med bolde og køller samt rytmik, redskabsgymnastik, boldspil (volley- og basketball). I efterårs- og forårssæsonen: atletik og boldspil (håndbold og langbold). Efter skoletid har der været frivillig svømning i begyndelsen af skoleåret og volleyball og basketball i vinterhalvåret.

Sang og musik

Ved undervisningen bruges: Højskolesangbogen, Vore Skolesange, Fællessang, Gymnasiesangbogen, Sang og Spil, Kanonbogen, Sang fra Bladet samt løse kornoder, især fra serien Musik i Skolen.

I sangtimerne indstuderes morgensangsreportoiret samt andre enstemmige sange bl. a. med tilknytning til musikgennemgangen og andre fagområder, f. eks. dansk og fremmedsprogene. I tilknytning hertil drives elementære sang- og taletekniske øvelser. Hvor det er muligt, dyrkes elementær flerstemmig sang samt kanonsang.

I gymnasieklasserne sker indføringen i musikværker med lejlighedsvis støtte af partiturer og med demonstrationer på klaver og grammofon.

Se i øvrigt under »Musiklivet« og »Morgenhøjtideligheden«.

Eksamensopgivelser

Dansk

III ns: Litteraturhistorie efter Jensenius: Dansk Litteraturhistorie, 2. udg. — Hovedværker: Holberg: Erasmus Montanus. Poul Martin Møller: En dansk Students Eventyr. Martin A. Hansen: Løgneren, — Litteraturprøver efter Falkenstjerne og Borup Jensen: Håndbog i dansk Litteratur I (11. udg.): Den høies ord, Germand Gladensvend, Ebbe Skammelsøn, Hver har sin Skæbne, Om selsomme Ægteskab, Jeg er en Rose i Saron, Stub: Aria, Arendse, Manheim, Guldhornene, Strandbakken ved Egeløkke, At sige Verden ret Farvel. — II (11. udg.): Bekiendelse, Brudstykker af en Landsbydegns Dagbog, Posthuset i Hirschholm, Mødet med Bacchus, Adam tager sit Parti, Elverhøi, Phantasterne. — III (9. udg.): Hovedstrømninger, Fru Marie Grubbe, Engelske Socialister, Parthenonsfrisen, Ørneflugt, Ved Vejen, De Profundis, Stuckenberg: Min Moder, Rode: Min Moder, Ekbatana, Ved Vinduet, Kirstens sidste Rejse, Graven i Sne, Torden i Syd, Peer Gynt. — Sven Møller Kristensen: En mosaik af moderne dansk litteratur. Landet Atlantis, Reklameskibet, Brændende Europa, Ingen skal flygte herfra, Svar mig blæst. — Grammatik efter Buchreitz og Lindgård: Dansk Grammatik (2. udg). — Ferlov, Monrad Møller og Tolderlund-Hansen: Svensk og norsk litteratur: Fredmans Epistlar Nr. 71, Fredmans Sångar Nr. 64, Odalbonden, Epilog ved Magisterpromotionen, Dressyren börjar, En konstteori, En kopp te, Gillet på vinden, Dvärgen, Kallocain, Flog, Strändernas svall, Vad suckar leksakslådan, Edith Södergrans digte; Naar ikke linger du elska kann, Mot soleglad, Lande vaart, Selma, Venneraad, Du må ikke sove, Huset i mørkret.

III x: Litteraturhisorie som III ns. — Hovedværker: Holberg: Erasmus Montanus. Poul Martin Møller: En dansk students eventyr. Pontoppidan: Nattevagt. — Litteraturprøver efter Falkenstjerne I (11. udg.).: Den høies ord, Ebbe Rose i Saron, Arendse, Manheim, Guldhornene, Perspektivkassebilleder, Strandbakken ved Egeløkke. — II (11. udg.): Bekiendelse, Hosekræmmeren, Posthuset i Hirschholm, Tidlig Skilsmisse, Mødet med Bacchus, Adam tager sit Parti, Elverhøi, Phantasterne. — III (9. udg.): Hovedstrømninger, Niels Lyhne, Ude og hjemme, Sakuntala, Ved Vejen, De profundis, Stuckenberg: Bekendelse, Den druknede, Ekbatana, Svundne Somre og gamle Vintre, Kirstens sidste Rejse, Graven i Sne, Torden i Syd, Et rimbrev. — Sven Møller Kristensen: En mosaik af moderne dansk litteratur: Som III ns. — Ferlov, Monrad Møller og Tolderlund-Hansen: Svensk og norsk litteratur: Fredmans Epistlar Nr. 71, Fredmans Sånger Nr. 64, Odalbonden, Epilog vid Magisterpromotionen, Dressyren börjar, Skalden Wennerbom, En kopp Te, Orgier, Hissen som gick ner i helvete, Kallocain, Brev från en oljare, Flog, Strändernas svall, Vad suckar leksakslådan. — Naar ikki linger du elska kann, Mot soleglad, Lande vaart, Selma, Venneraad, Du maa ikke sove, Huset i mørkret. — Grammatik: Som III ns.

III y: Litteraturhistorie som III ns. — Hovedværker: Erasmus Montanus, En Landsbydegns Dagbog, Pontoppidan: Nattevagt. — Litteraturprøver efter Falkenstjernes håndbog I (11. udg.): Thrymskvadet, Sønnetabet, Tor af Havsgaard, Germand Gladensvend, Dronning Dagmars Død, Ebbe Skammelsøn, Den gamle Dagvise, Sorrig og Glæde, af Peder Paars: Anholt, Om selsomme Ægtskab, Om mig selv, Her vil ties —, Den kiedsom Vinter, Rungsteds Lyksaligheder, Til min M..., Da jeg var lille, Mannheim, Guldhornene, Morgenvandring, De tvende Kirketaarne, Strandbakken ved Egelykke, Kristelig Dagvise. — II (9. udg.): Bekiendelse, En dansk Students Eventyr, Aprilsvise, En gammel Pedant, En Moder med sit Barn, En Rekonvalescent, En Tigger, Af En Sjæl efter Døden, Posthuset i Hirschholm, Adam tager sit Parti, Klokken, Johannes Climacus, Først Guds Rige. — III (9. udg.): Hovedstrømninger: Indledning, To Verdener, Engelske Socialister, Ude og Hjemme, Ørneflugt, Frøkenen, Symbolisme, Bekendelse, Confiteor, Stuckenberg: Min Moder, Den Druknede, Røg, Jylland, Kirstens sidste Rejse, Tom Kristensen: Morgen, Torden i Syd: Fred og dog Fare, De blaa Undulater, Da Seeren tav. — Grammatik: Som III ns. — Ferlov, Monrad Møller og Tolderlund-Hansen: Svensk og norsk Litteratur: Fredmans epistlar nr. 6, sånger nr. 64, af Minnen, Odalbonden, Tal vid Jubelfesten, af Epilog vid magisterpromotionen, Det går an, Idyll och epigram, nr. 1 og 17, Gammalt Porslin, Dressyren börjar, Våran Prost, Skalden Wennerbom, En kopp te, Orgier, Hissen som gick ner i Helvete, En olycksdag. — Falkenstjernes håndbog III (9. udg.): Hvorledes jeg blev digter, Mit Følge, Ved Rundarne, Haugtussa: Indledning og Jol-Laget, 17. mai 1940.

III z: Litteraturhistorie som III ns. — Hovedværker: Erasmus Montanus, En dansk Students Eventyr, Ved Vejen (alle Dlf.). — Litteraturprøver efter Falkenstjernes håndbog I (12. udg.): Guldhornsindskriften, Jellingstenene, Hällestad I, Germand Gladensvend, Ebbe Skammelsøn, Kied af Verden, Samfundsforholdene på Anholt, Om at gruble udi religionssager, Her vil ties, Den kiedsom Vinter, Livet som Seylads, Til min Moltke, Arendse, Guldhornene, Steffens om Oehlenschläger, Oehlenschläger om Steffens, Aladdin, Hakon Jarls Død, Perspektivkassemanden, Idyl, Hvor blev i røde roser, Strandbakken ved Egeløkke, Grundtvigs Dagbøger. — II (10. udg.): Waldemar den Store og hans Mænd, Den store Mester kommer, Lauras sang om hjemmet, Hauch: Bekiendelse, Sang ved naturforskermødet, Torbisten og fluen, Aprilsvise, En moder med sit barn. Kier est du fødeland, Præludium, Posthuset i Hirschholm, Dagbogsoptegnelser, Af: Et Liv, En sommernat, Sjelland, Distraction, Angst, Tidlig Skilsmisse, Den grimme ælling, Klokken, Ligevægten mellem det æstetiske og det ethiske. — III (10. udg.): Indledning til Hovedstrømninger, Indledning til Fru Marie Grubbe, Samtalen juleaften af Niels Lyhne, Slutningskap. af Lykke-Per, Johannes Jørgensen: Bekendelse, Stuckenberg: Ingeborg, Bekendelse, Cafe »Det røde Hjerte«, Hvad en gammel bissekræmmer. — I: Nial og hans sønner brænder inde. Ferlov, Monrad Møller og Tolderlund-Hansen: Svensk og norsk Litteratur for Gymnasiet: Af Familien på Gilje. — Grammatik: Som III ns. Af sidstnævnte værk: Landshövdingen, Skolexamen, Skeppet, En kopp te, Timmerdalen, Hissen som gick ner i helvete.

Det är vackrast när det skymmer. Af strändernas svall, En olycksdag, Af Vad suckar leksakslådan, Af Familien på Gilje, Af Knudsheibrev, Falkenstjerne III: 17. Mai 1940. Dan Andersson: Visor och Ballader: En spelmans jordafärd.

Engelsk

III ns: Hamlet 3. akt; 100 English Poems s. 49-56 (Southey After Blenheim, Tennyson Charge of the Light Brigade, Masefield August 1914, Sassoon Repression of War Experience), s. 70-71 (Burns To a Mouse), s. 73-77 (Wordsworth Rainbow, Cuckoo, Daffodils, Nutting, Skylark), s. 83-86 (Shelley Song, To Night), s. 88-91 (Ode to the West Wind), s. 104-108 (Tennyson In Memoriam); Two Centuries of English Poetry s. 70-72 (Keats Endymion, Grecian Urn), s. 124-128 (Brooke The Old Vicarage); Loyalties 2. akt; Dickens Reader s. 50-68; Hillary The Last Enemy slutn. af kap. 4 (sidste udg. s. 113-131); Modern Prose II s. 52-69 (Mansfield); English Essays II s. 68-73 (Huxley); Aspects of British Life and Thought s. 18-27 og 55-68 (Orwell, Barker).

II x, y og z: Se »Årets arbejde«.

Tysk

III ns: Schiller: Maria Stuart (v. J. Hendriksen), I 6, II 3, III 4, V 7. Goethe: Faust (v. J. Hendriksen), vers 243-605, 1635-1867, 2678-2804, 4405-4612. Deutsche Klassiker (v. Branner og Stærmose) (4. udg.), Lessing: Nathan der Weise. Deutsche Poesie (v. Hertig og Kryger Kristensen), Goethedigte nr. 2, 3, 4, 5, 14. Schillerdigte nr. 2. Heinedigte nr. 1, 7, 8. Kulturgeschichtliche Lesestücke (v. Ring Hansen og Stærmose) (3. udg.), nr. 6, 10, 12, 13, 19, 29.

II x: Se »Årets arbejde«.

Fransk

Se »Årets arbejde«.

Latin

III ns: Saxild og Østergaard: Cæsar, 6. bog. Krarup og Nielsen: Latinsk læsebog: In Catilinam I og III (kap. 1-15 incl.), Ciceros breve pp. 153 (ad fam. XIV, 4), 161-162, 176-177 (ad Att. IX, 6 A og ad Att. IX, 11 A), Sueton: Cæsars død, Monumentum Ancyranum. Krarup: Romersk poesi: Ovid 5.

Oldtidskundskab

III ns: Odysseen (v. Østergaard): IX 1-543, XI 467-600. Iliaden (v. Østergaard): I 1-611, VI 313-529. Herodots 1. bog (v. Chr. Thomsen) (8. udg.), s. XIII-XVI (kap. 39-43) og 12-50 (kap. 26-91). Sokrates' domfældelse og død (v. Hartvig Frisch) (5. opl.), s. 25-69. Sofokles: Antigone (v. Niels Møller). Kunsthistorie efter Bundgaard: Den græske kunsts historie (4. udg.): Kretisk-mykensk kunst — Delfi — Olympia, Akropolis — Teatret. Billeder fra Bruhn og Hjortsø: Klassisk kunst (4. udg.): 1, 20, 24, 32, 37, 39, 41, 48, 50, 83, 90, 93.

III x: Iliaden (v. Østergaard): I, VI 313-529. Odysseen (v. Østergaard): IX. Kragelund: Græske historikere, s. 9-27, 46-78. Sokrates' domfældelse og død (v. Hartvig Frisch), Forsvarstalen og Kriton. Medea (v. Garff og Hjortsø). Bruhn og Hjortsø: Klassisk kunst: 5, 20, 37, 38, 41, 42, 43, 50-53, 57, 59, 61-70, 76, 77, 89, 92. Bundgaard: Den græske kunsts historie, s. 47, 110. Desuden grundplaner af Knossos, Olympia, Akropolis.

III y: Iliaden (v. Østergaard): I 1-611. Odysseen (v. Østergaard): I 1-10, VI 1-330, IX 1-543. Kragelund: Græske Historikere, s. 46-63.7, 103.8-107. Udvalg af Platons skrifter (v. Foss og Krarup) (5. udg.), s. 22-61, 64-83, 84-89, 101-107.8. Sofokles: Ødipus (Rex) (v. Garff og Hjortsø). Bundgaard: Den græske kunsts historie, s. 12, 15, 16, 32, 33, 43, 44, 52, 53, 55, 56, 57, 60, 61, 62, 66, 67, 69, 71, 72, 73, 76, 77, 78, 79, 82, 91, 92, 94, 95, 96, 99, 103. Bruhn og Hjortsø: Klassisk kunst, s. 5, 20, 32, 34, 37, 38, 39, 41, 42, 43, 53, 55, 56, 57, 59, 60, 61, 68, 69, 70, 76, 77, 89, VII, VIII, IX, XVIII.

III z: Odysseen (v. Østergaard): XXII 1-88, XXIII 1-240 i stedet for IX 1-543, ellers som III y.

Historie

III ns: P. Munch: Verdenshistorie, Kierkegaard og Winding: Nordens Historie. Danmark historie: Unionstiden 1380-1523. Nordens historie: 1523-1660 og 1660-1720 (÷ alt petitstof). Danmarks historie: Perioderne 1814-48, 1848-64 og 1864-1920. Verdenshistorie: Det romerske rige til digtning og videnskab (12. udg., s. 102-39, ÷ alt petitstof). Perioden 1517-1789 (bd. III, 11. udg.: fra s. 8: Kirkestriden i Tyskland til s. 156, idet alt petitstof udgår; ligeledes udgår: Portugal s. 40-41, afsnittene om Enevældens tid 1643-1789 s. 71-77 og Sydeuropa i 18. århundrede, s. 135-137). Perioden 1815-1914 (bd. IV. 11. udg., s. 37-139, idet alt petitstof udgår; ligeledes udgår afsnittene om Holland, Belgien, Luxemburg, Svejts og Spanien, s. 97-100). Perioden 1914-1919 (÷ alt petitstof). Desuden Tyskland 1517-1939. — Kierkegaard, Lomholt-Thomsen og Winding: Danmark i dag (8. udg.): Afsnittene om befolkning, levevilkår og sociale modsætninger, borgerrettigheder og -pligter, folkestyrets opbygning (herunder stats- og kommunestyre), Danmark og Udlandet og skatter (÷ alt petitstof). — Fossing, Henrichsen og Jonsen: Billeder til Oldtidens historie, nr. 113, 116, 125 (123+124), 131, 158, 160, 162. Nørlyng og Hans Jensen: Vort folks historie i billeder (4. udg.), nr. 250, 254 (255), 258 (259), 147 (149), 163, 165, 393 (394). Andrup, Ilsøe og Nørlund: Danmarks historie i billeder (5. udg.), nr. 225, 243, 258, 284. — Kilder til Danmarks historie efter 1660, bd. III, 1848-1864 v. Hakon Müller) (4. udg.), s. 5-18 ø, (26-33).

III x, y og z: P. Munch: Verdenshistorie, Kierkegaard og Winding: Nordens Historie. Verdenshistorien indtil 400 f. Kr. (÷ Rom) (heri inkluderet petitstof (15. udg.) s. 65-70), 1660-1789 (heri inkluderet petitstof i 11. udg. s. 109-116), 1815-1914 (eksklusive Holland, Belgien, Luxemburg og Svejts). Danmarks historie indtil 400 f. Kr., 1660-1814, 1814-1914 (eksklusive kunst og videnskab). — Kierkegaard, Lomholt-Thomsen og Winding: Danmark i dag (5. udg.), s. 7-12, 20-25 ø,

28-39, 42-47, 61-70, 80-105, 120-125, incl. petitstoffet på følgende sider: 21-22, 24-25, 29, 33, 43-44, 46, 47, 88-90, 92-93, 103. — Erik Lund: Tekster til Verdenshistorien, 1. hæfte, nr. 31-32. Th. A. Müller: Frederik den store, s. 77-80. Kilder til Danmarks historie efter 1660, II, nr. 5, 11 B; III, s. 19; V, nr. 1, 2, 13, 22, 25. — Nørlyng og Hans Jensen: Vort folks historie i billeder, nr. 20, 175, 193, 198, 214, 311 (312), 330 (328 og 331), 361, 365, 388. Kierkegaard og Winding: Nordens historie (5. udg.), s. 134 og 145. P. Munch: Verdenshistorie III (11. udg.), s. 78, 115 (114), 118, 142; IV (12. udg.), s. 4.

Geografi

II α og β: Reumert og Tscherning: Geografi med Naturlære (3. og 4. udg.). Christensen og Krogsgaard: Atlas. Enkeltvare: Hvede. — Gennemgang af målebordsbladene M 2803, 5033, 2928, 716, 3317, 3502 og Aalborgs sydlige omegn. Ekskursion til Aalborgs sydlige omegn, St. Vildmose, Lønstrup klint.

II x, y og z: Hellner og Humlum: Fysisk Geografi, 4. udg. Samme: Erhvervsgeografi, 2. udg. Atlas som II α og β. Udvalgte eksempler i erhvervsgeografi: Kornarterne, bomuld, sukker, træ, kul, olie, vandkraft (svarende til emnehæftet), aluminium, jern, jernindustri, tekstilindustri. — Gennemgang af målebordsblade og ekskursion som II α og β. — Der er lagt vægt på Danmarks landskabsformer og erhvervskulturens hovedformer.

Naturhistorie

III ns, x, y og z: Kjeltoft og Schiønning: Biologi (1954) (mindre vægt er her lagt på afsnittet om organismernes forhold til den omgivende natur). Krogh og Brandt Rehberg: Menneskets fysiologi (1955). Øvelser: Cellens bestanddele, plasmolyse, encellede organismer fra damme, plantevæv, bladets anatomi, stænglens anatomi, glat og tværstribet muskulatur, blodiagttagelse, kromosompræparat, vandkulturforsøg med majs.

Fysik

III x og z: K. Kobberø: Mekanisk Fysik (1. udg.), s. 10-20, 44-70 (Translation og Rotation), 73-77, 83-98, 105-115. Samme: Varmelære — Lyslære (1. udg.), s. 11-17, 18-27, 34-40, 71-82, 100-108. Samme: Elektricitetslære (1. udg.), s. 16-32, 35-40, 46-60, 63-66, 80-87, 91-98. Eriksen og Pedersen: Astronomi (5. udg.), s. 9-14, 21-24, 41-60, 69-73. — Øvelser: 1) Metallers varmefylde. 2) Isens smeltevarme. 3) Lufttermometret. 4) Faste stoffers udvidelse. 5) Spektrometret. 6) Et fast stofs massefylde. 7) Pendulsvingninger. 8) Faldende plade og yo-yo. 9) Kundts rør. 10) Wheatstone's bro. 11) Kompensationsmetoden. 12) Gauss' hovedstilling og tangensboussolen. 13) Faradays love. 14) Selvinduktion og kapacitet. 15) Triodens karakteristik.

III y: K. Kobberø: Mekanisk Fysik, s. 5-20, 44-61, 70-80, 88-91, 105-115. Samme: Varmelære — Lyslære, s. 18-31, 49-63, 67-68, 100-104, 109-118. Samme: Elektricitetslære, s. 16-38, 41-54, 80-87, 91-98, 114-123, 134-138. Eriksen og Peder-

sen: Astronomi (5. udg.), s. 9-15, 21-27, 38-39, 46-64. — Øvelser: 1) Metallers varmefylde. 2) Isens smeltevarme. 3) Rumudvidelse for væsker. 4) Lufttermometret. 5) Lysets brydning. 6) Westphals vægt. 7) Faldende plade, yo-yo. 8) Varmeenhedens mekaniske ækvivalent. 9) Det fysiske pendul. 10) Kundts rør. 11) Temperaturkoefficient og -bestemmelse ved modstandsmåling. 12) Kompensationsmetoden. 13) Joules lov. 14) Treelektroderørets karakteristik. 15) Eudiometerforsøg.

Kemi

III x: Kemi for Gymnasiet (10. udg.), §§ 13-15, 17, 20-29, 32, 37, 39-43, 53-55, 59 a, 61, 63, 65, 67, 72-73.

III y: Samme §§ 13-15, 17, 20-21, 23, 25-30, 33, 37, 39-44, 55, 57-59 a, 61, 63, 65, 67-68, 72-73.

III z: Samme, §§ 5, 11-13, 17-25, 36-44, 53-55, 58-61, 63, 65-66, 73.

Matematik

III x: Juul og Rønnau: Lærebog i matematik I (6. udg.), §§ 7-14, 35-53, 90-98, 101-105. 128-158. II (9. udg.), §§ 36-38, 41-73, 75-87, 96-117, 142. III (6. udg.), §§ 27-42, 44-45, 73-116.

III y: Samme udgaver som III x. — I, §§ 15-37, 40-48, 50-51, 97, 122-141. II, §§ 1-32, 36-53, 55-58, 79-83, 88-95, 107-130. III, §§ 6-14, 16-18, 20-21, 23-26, 40-44, 84-118.

III z: Samme udgaver som III x. I, §§ 15-37, 40-44, 89-90, 99-105, 122-125, 128-141, 152-155. II, §§ 8-28, 39, 41-52, 55-58, 72-73, 75-83, 88-95, 107-130. III, §§ 6-14, 16-21, 27-39, 51-68, 73-104, 117-118.

Praktiske oplysninger

Ansøgning om *optagelse i 1. realklasse* sker gennem elevernes hidtidige skole til Aalborghus Statsgymnasium, som sammen med ansøgningen tilstilles midlertidigt afgangsbevis fra den hidtidige skole. Ved afgørelse af, om en elev kan optages i realafdelingen, skal i almindelighed den afleverende skoles skøn være afgørende. Når eleven af denne skole er karakteriseret som »uegnet« eller »måske egnet« til realafdelingen, kan han kun optages i denne efter en prøve. Dog afholdes denne prøve kun, såfremt forældrene fremsætter ønske derom. Prøven afholdes af den modtagende skole, men dens form og indhold skal godkendes af et til ordningens administration nedsat amtsudvalg. Der skal kunne optages elever fra hele gymnasieskolens opland.

Om optagelsesbetingelserne til realafdelingen i almindelighed siger undervisningsministeriets bekendtgørelse i øvrigt: optagelsen er betinget af, at eleven besidder en sådan modenhed og kundskabsfylde, at det kan forventes, han kan følge undervisningen i realafdelingen på tilfredsstillende måde og fuldføre undervisningen på normal tid. Eleven må have fulgt undervisningen i et fremmedsprog i 6. skoleår og i to fremmedsprog og matematik i 7. skoleår.

Endelig beslutning om elevernes optagelse i gymnasieskolens realafdeling træffes af skolens rektor efter forudgående samråd med amtsudvalget.

Optagelse i 1. gymnasieklasse sker på grundlag af en udtalelse fra den skole, eleven går i inden den eventuelle flytning, sammenholdt med elevens eksamensresultat ved mellemskole-, real- eller almindelig forberedelseseksamen. Kun i tvivlstilfælde afholdes optagelsesprøve. Blanketter til brug ved ansøgning om optagelse fås på skolen. Hjemmene udfylder blankettens første side. Side 2 udfyldes af den skole, eleven for tiden går på. Ansøgningen må være Aalborghus

Statsgymnasium i hænde så tidligt på året som muligt — helst inden den 1. marts.

Latinprøve: Iflg. kgl. anordning om latinprøven ved optagelse i gymnasiets nysproglige linies 1. klasse (I. g. ns) for elever, der har bestået mellemskoleeksamen uden latin og for privatister, stilles følgende *krav:*

Ekaminanden må grundigt have lært den regelmæssige latinske formlære og være sikker i dens regler samt have kendskab til de allervæsentligste uregelmæssigheder. Han skal kende en række af de mest fremtrædende syntaktiske fænomener (af kasus- og moduslæren) og må have et sikkert kendskab til et gloseforråd på 1200-1500 ord.

Til *prøven* opgives:

1) en elementarbog, hvorefter særlig den latinske formlære er indøvet; også elementarbogens danske stykker opgives.

2) mindst 20 normalsider (à 1300 bogstaver) sammenhængende læsning, lette stykker af latinske forfattere, som ved bearbejdelse har fået den for nybegynderes standpunkt passende form. (I Mikkelsen: Latinsk Læsebog svarer det til hele Første Afdeling samt de første 33 kapitler af Anden Afdeling).

Prøven finder sted hvert år i juni måned. Man bedes henvende sig til skolen i slutningen af maj for at få de nøjagtige tidspunkter opgivet.

Skoledagen begynder kl. 8,15 og slutter kl. 14,10, om lørdagen dog kl. 13,10.

Kontorer, telefoner, træffetider: Rektor træffes som regel mandag, onsdag, torsdag og fredag kl. 13,15-14. Tirsdag kun kl. 17,30—18,30. Kontorets telefon med omstilling til inspektorkontoret: 3 52 58.

Skolens adresse: Sohngårdsholmsvej 60.

Lærerværelsets telefon: 34 26 69.

Regnskabsfører, boginspektor, pedel: tlf. 3 52 67.

Telefon i vestibule (elever): 35 96 69. — Telefonbesked (over kontorets telefoner) til eleverne i skoletiden modtages kun undtagelsesvis.

Som det vil være hjemmene bekendt gennem den udsendte meddelelse, har lærerne været at træffe på skolen på to nærmere bestemte tidspunkter (eftermiddag og aften) i april måned. En lignende ordning tænkes praktiseret i det kommende skoleår, men for det tilfældes skyld at forældrene skulle ønske en samtale med lærerne på et andet tidspunkt af skoleåret, meddeles her lærernes privatadresser og telefonnumre:

Rektor C. Willum Hansen, Th. Sauersvej 33, tlf. 3 52 61.
Adjunkt H. Bechmann, Skovgaardsvej 5, tlf. 2 42 43.
Adjunkt J. Bødker, Fridtjof Nansensvej 9, tlf. 3 14 74.
Adjunkt S. Fjelster, Godfred Hansensvej 30, tlf. 3 72 25.
Adjunkt G. Hanghøj, Peter Freuchensvej 1, tlf. 2 04 79.
Timelærer, cand. mag. Edith Jensen, Roald Amundsensvej 10.
Adjunkt K. Gunnar Jensen, Fridtjof Nansensvej 9, tlf. 3 61 74.
Adjunkt Th. Jørgensen, Gistrup hede, tlf. (5 17 11) 164.
Adjunkt Inge Jonsen, Roald Amundsensvej 2, tlf. 3 63 98.
Adjunkt, frk. Inger Kark-Nielsen, Fridtjof Nansensvej 11, tlf. 3 64 29.
Timelærer, cand. mag., fru I. Kjeldsen, Fridtjof Nansensvej 11, tlf. 2 17 01.
Adjunkt N. Kjær, Godfred Hansensvej 18.
Adjunkt J. Kragh Knudsen, Fridtjof Nansensvej 21.
Adjunkt J. Lund, Sdr. Tranders, tlf. (5 17 11) 183.
Adjunkt P. Marstal, Roald Amundsensvej 6, tlf. 3 61 73.
Adjunkterne, fru K. og O. Martens, Peter Freuchensvej 3.
Timelærer, frk. I. L. Melbye, Hasserisgade 4, tlf. 2 19 83.
Adjunkt E. Molbo, Th. Sauersvej 17c, tlf. 2 29 69.
Adjunkt P. A. Rousing, Peter Freuchensvej 17.
Cand. mag. P. Smed, Th. Sauersvej 17, tlf. 3 57 64.
Adjunkt, frk. L. Sørensen, Roald Amundsensvej 2, tlf. 3 74 02.
Lektor H. E. Work, Ida Mariesvej 6, tlf. 2 65 16.

Skolebøger og alle slags hæfter udleveres gratis på skolen.

Eleverne må straks efter udleveringen skrive navn, klasse og årstal for modtagelsen på den indklæbede mærkeseddel og forsyne bogen med et bind, som skal fornyes efter behov. Hvis en bog ødelægges, må den erstattes. Erstatningen fastsættes af skolen. Kun tilskrivninger efter faglærerens diktat er tilladt, og de skal udføres ordentligt og tydeligt.

Befordrings- og opholdsstipendier af Ungdommens Uddannelsesfonds midler: Befordringsstipendier kan tildeles studieegnede elever, som for at komme fra deres bopæl til skolen må rejse mindst

30 km (15 km hver vej). Det er en forudsætning, at eleven ikke kan modtage skoleuddannelsen nærmere bopælen. — Opholdsstipendier kan ydes til studieegnede elever, som må indlogere sig i skolebyen, fordi deres hjem ligger således i forhold til skolen, at de ikke dagligt kan tilbagelægge strækningen mellem hjemmet og skolen. Det er en forudsætning, at eleven ikke kan modtage skoleuddannelsen så nær hjemstedet, at han kan blive boende hjemme. — Oplysninger om de nærmere regler for beregningen fås gennem skolen, der også bekendtgør ansøgningsfristen.

Forsømmelser: Oplysninger om enhver form for forsømmelser skal af hjemmet skrives i elevens meddelelsesbog (se ordensreglementet). Hvis eleven ikke har kunnet forberede sig, bedes det bemærket. Efter smitsomme sygdomme, ligesom i tilfælde hvor der i elevens hjem er udbrudt tyfus, paratyfus, paradysenteri, skarlagensfeber, smitsom hjernerygmarvsbetændelse, difteri eller polio, kræves lægeattest for, at eleven er smittefri. Hvis sygdommens varighed er over en uge, bedes der skriftligt eller telefonisk givet skolen besked om sygdommen.

Ved ganske særlige lejligheder (sølvbryllup o. l.) kan skolen tillade en elev at forsømme, når der forud gives skriftlig anmodning derom. *Men skolen anmoder indtrængende hjemmene om kun at lade eleverne forsømme, når det er strengt nødvendigt.* Skolearbejdet kræver elevens fulde indsats, og det er derfor vigtigt, at hjemmene medvirker til at lære eleverne den fornødne stadighed i arbejdet, ligesom hjemmene bør sørge for, at eleverne får så god arbejdsro som muligt. Det må anses for en nødvendighed, at eleverne normalt ikke påtager sig lønnet arbejde, medens de går i skole.

Fritagelse for gymnastik kan tilstås, når eleven medbringer skriftlig anmodning herom. For fritagelse over 8 dages varighed kræves lægeattest, hvortil blanket fås på skolen. Forældrene anmodes dog om, kun hvor det er strengt nødvendigt, at lade deres børn fritage for gymnastik.

Ordensreglement

1. Eleverne møder om morgenen i god tid. Cykler og knallerter trækkes ned ad rampen til kælderen, hvor knallerter anbringes nærmest indgangsporten. Opgangen til skolegården benyttes. Alle elever benytter om morgenen skolens hovedindgangsdør. Eleverne opholder sig i skolegården eller skolens forhal, indtil klokken ringer 10 min. før skoletid. Når det ringer til time, skal man være i klasselokalet og forinden have afleveret evt. opgavehæfter i opgavereolen. Har man fri i første time, møder man til morgensang i første frikvarter.

2. I første frikvarter går man, straks efter at første time er endt, til festsalen, hvor der synges morgensang. Sangbøger er fremlagt og afleveres igen på de dertil indrettede bogvogne. Anden skoletime begynder umiddelbart efter morgensangen.

3. I frikvartererne skal man ud i skolegården. Vejret kan være af en sådan art (stærk kulde, piskende regn eller sne), at ophold i klasselokalerne tillades. Dette tilkendegives da ved, at klokken ringer (— —). Ophold i skolens forhal er ikke tilladt.

I det store frikvarter spiser man sin mad i frokoststuen, hvor man kan få udleveret mælk ved aflevering af mælkemærker, som købes hos pedellen forinden. Ønsker man at spise sin mad i skolegården, er dette tilladt; men der må ikke medbringes mælkeflasker i skolegården. Skoleklokken giver besked om, hvornår frokoststuen skal rømmes. Ordenspræfekterne har tilsyn i frokoststuen, og de skal se efter, at enhver rydder op efter sig. Ordensduksens hjælper er madkasseduks, og han eller hun bringer madkasserne tilbage til klasselokalet i de dertil beregnede kurve, som straks returneres til frokoststuen. Eleverne begiver sig direkte ud i skolegården i den sidste del af det store frikvarter, som er et almindeligt frikvarter. Ældste klasse kan eventuelt tildeles frikvarter i nordre grønnegård.

Ingen elev må forlade skolens område i frikvartererne. Skulle det blive nødvendigt, må tilladelse indhentes hos rektor eller indre inspektor.

4. Skal man i faglokale, skal hæfter og deslige lægges frem af eleverne og transporteres af ordensduksen. Eleverne går direkte til faglokale og retur. Ingen elev må opholde sig i faglokalet, før læreren ankommer (ordensduks og fagduks evt. undtaget).

5. Første ordensduks er den elev, der står først på klasselisten. Næste elev er hjælpeduks. Ordensduksen påser, at klasselokalet er i orden ved hver times begyndelse, d.v.s., at kridt og klud forefindes, at tavlen er rengjort, og at i det hele orden hersker. I regnvejrstilfælde må duksen sørge for, at markiserne er oprullet.

Derimod må der ikke stilles på persienner uden bistand af en lærer eller en af ordenspræfekterne. Vinduerne må kun åbnes i de stillinger, som stillebeslagene tillader. Åbnes vinduerne, skal termostaten stilles på 0. Ordensduksen skal til hver time medbringe fraværelsesprotokollen og sørge for, at den bliver ført af læreren ved første times begyndelse, og at eventuelle ændringer i dagens løb bliver indført. Når sidste time er slut, skal ordensduksen se efter, at klasselokalet er i orden (markiserne skal være rullet op), at termostaten står på 20 og bringe fraværelsesprotokollen til indre inspektor på kontoret. Eventuel beskadigelse af inventar må straks meddeles indre inspektor. Hjælpeduksen træder i stedet for ordensduksen, når denne er fraværende, og hjælpeduksen bringer madkasser fra frokoststuen til klasselokalet i slutningen af det store frikvarter. Ordensduksens funktionstid er en uge. Næste mandag er hjælpeduksen ordensduks o.s.v. Ordensduksens navn skrives på klassetavlen i øverste højre hjørne.

6. Fagdukse kan udnævnes i hver klasse. Deres arbejde består i at hjælpe til i faglokaler med at uddele og samle fagbøger og i på anden måde at være behjælpelig i faglokalerne.

7. I eventuelle fritimer, der ligger som mellemtimer, skal man opholde sig i skolegården eller i klasselokalet. Ønsker man at forlade skolens område, skal tilladelse indhentes hos rektor eller indre inspektor. Vandren på gangene i disse timer er ikke tilladt.

8. Til at påse at ro og orden hersker i frikvarterne, er der blandt præfekterne udvalgt ordenspræfekter til hjælp for indre inspektor. Disse ordenspræfekter har ligeledes tilsyn med, at ro og orden hersker i frokoststuen i det store frikvarter.

9. Alle elever får ved skoleårets begyndelse udleveret en meddelelsesbog, hvori meddelelser fra hjem til skole og fra skole til hjem skrives. Første mødedag efter forsømmelse skal bogen vises i underskrevet stand til indre inspektor. Bogen skal eleverne medbringe hver dag. *Til udeblivelse fra skolen af anden grund end sygdom må der i forvejen søges tilladelse hos rektor. Det henstilles indtrængende til forældrene kun at bede børnene fri i ganske særlige tilfælde.*

10. Enhver elev er ansvarlig for sin plads. Skån borde og stole mod ridser fra tasker o. lign.! Skader opstået forsætligt eller ved grov uagtsomhed medfører erstatningspligt.

Meddelelse om de mundtlige afgangs- og årsprøver er udsendt særskilt. Forældre og værger samt alle, der interesserer sig for skolen, indbydes til at overvære disse.

Til dimissions- og translokationshøjtideligheden, der finder sted i skolens festsal lørdag den 24. juni kl. 10, er der kun adgang for pårørende med adgangskort. Disse vil blive udstedt efter nærmere bekendtgørelse. For 3. ml. er der dog årsafslutning torsdag den 22. juni kl. 10.

Det nye skoleår begynder mandag den 14. august kl. 10.

Aalborg, maj 1961. *C. Willum Hansen.*

INDHOLDSFORTEGNELSE

Forord 5
Eksaminer 7
Eleverne 8
Lærerkollegiet 13
I årets løb 16
Årets arbejde 43
Eksamensopgivelser 47
Praktiske oplysninger 53
Ordensreglement 57
Efterskrift 59