Danskernes Historie Online
Danske Slægtsforskeres Bibliotek

Dette værk er downloadet fra Danskernes Historie Online

Danskernes Historie Online er Danmarks største digitaliseringsprojekt af litteratur inden for emner som personalhistorie, lokalhistorie og slægtsforskning. Biblioteket hører under den almennyttige forening Danske Slægtsforskere. Vi bevarer vores fælles kulturarv, digitaliserer den og stiller den til rådighed for alle interesserede.

Støt Danskernes Historie Online - Bliv sponsor
Som sponsor i biblioteket opnår du en række fordele. Læs mere om fordele og sponsorat her: https://slaegtsbibliotek.dk/sponsorat

Ophavsret
Biblioteket indeholder værker både med og uden ophavsret. For værker, som er omfattet af ophavsret, må PDF-filen kun benyttes til personligt brug.

Links
Slægtsforskernes Bibliotek: https://slaegtsbibliotek.dk
Danske Slægtsforskere: https://slaegt.dk

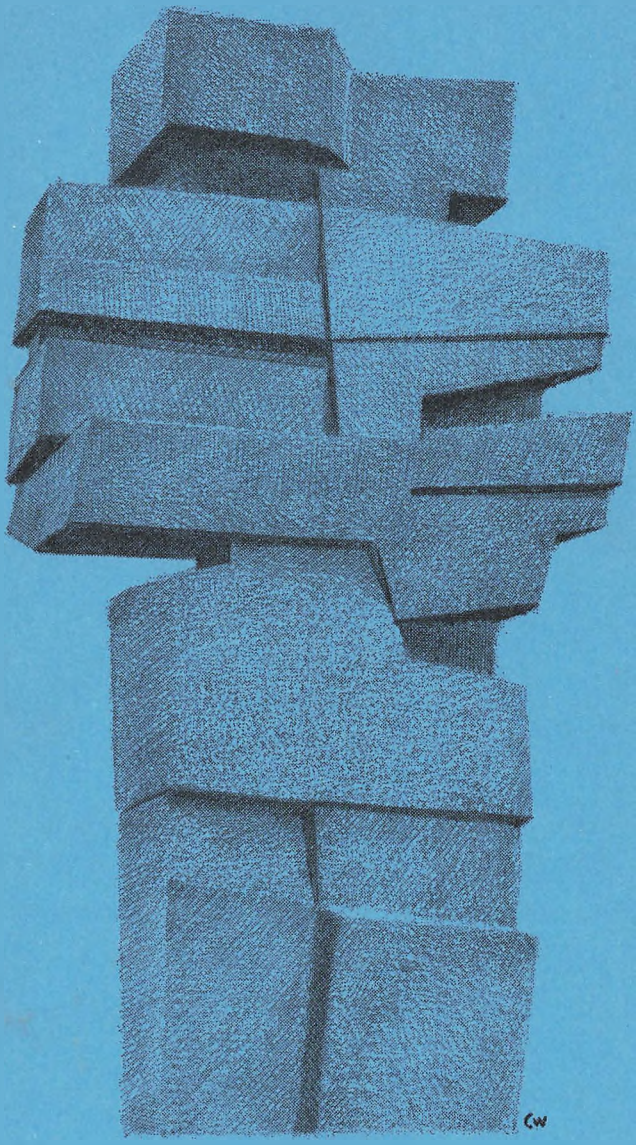

AALBORGHUS STATSGYMNASIUM

ÅRSBERETNING . 1975 - 76 . 18. SKOLEÅR

DANMARKS PÆDAGOGISKE BIBLIOTEK

Årsberetningen bygger på mange læreres og elevers
medarbejderskab.
Det redaktionelle ansvar har rektor C. Willum Hansen.

Aalborghus Statsgymnasium er opført ifølge lov af 25. maj 1956.
Byggearbejderne blev påbegyndt den 8. september samme år
og skolen taget i brug den 11. august 1958.
Den officielle indvielse fandt sted den 15. december 1958.
En tilbygning til nordfløjen blev færdig i efteråret 1969.

★

Tegningen på forsiden er udført af skolens formningslærer,
maleren og grafikeren Carlo Wognsen,
efter Søren Georg Jensens skulptur foran hovedindgangen.

AALBORGHUS STATSGYMNASIUM

MED KURSUS TIL HØJERE FORBEREDELSESEKSAMEN

ÅRSBERETNING
1975–76
18. SKOLEÅR

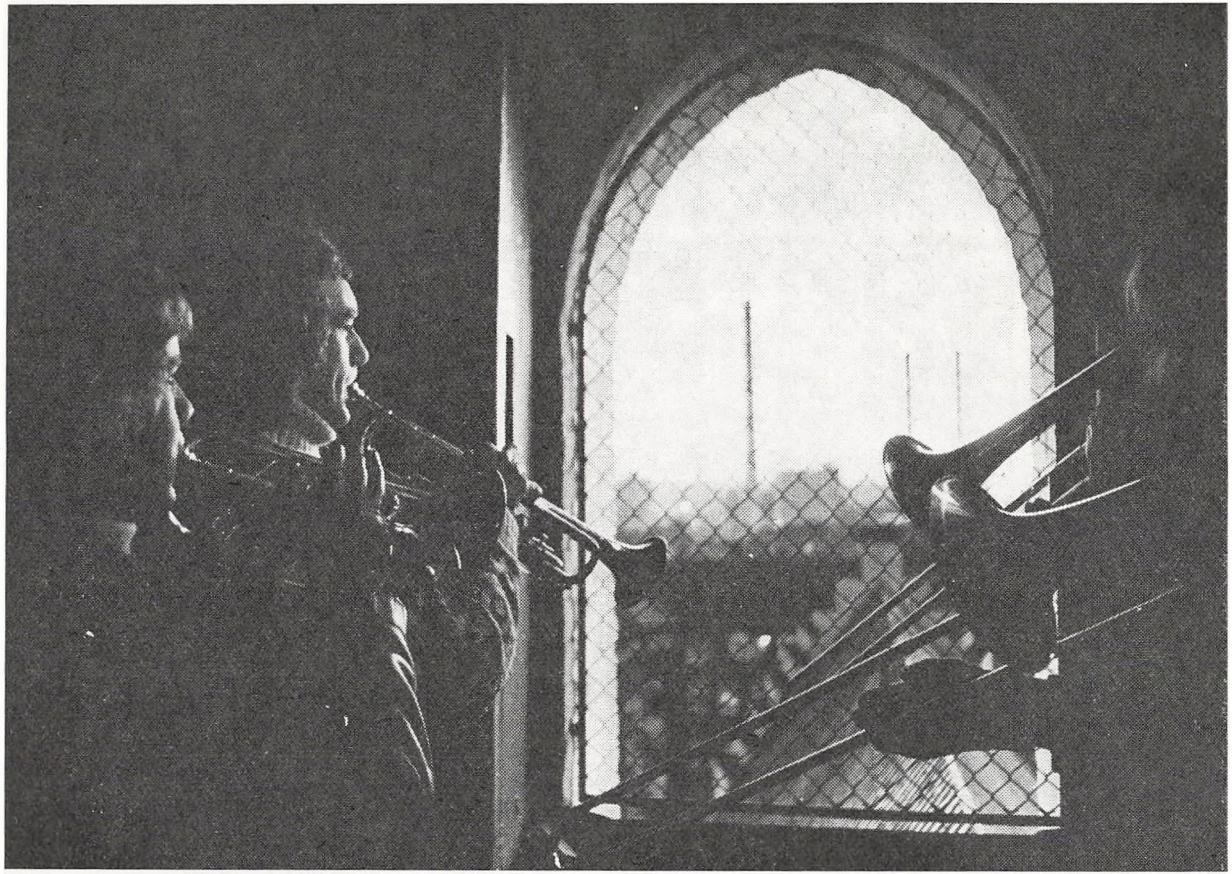

Tårnmusik før juleafslutningen.

© Jens Morten, Aalborg Stiftstidende.

Jul i Budolfi Kirke

© Jens Morten, Aalborg Stiftstidende.

Nær kirke stander kro.

© Jens Morten, Aalborg Stiftstidende.

Indholdsfortegnelse

Forord 9
Orientering om skolen 10
Fagmuligheder i skolens gymnasieafdeling 10
Fagmuligheder i skolens HF-afdeling 11
Optagelse i gymnasieafdelingen 11
Optagelse i HF-afdelingen 12
Latinprøve 13
Befordringsgodtgørelse 14
Statens Uddannelsesstøtte 14
Eksaminer 1975 16
Eleverne 19
Medarbejderne 26
Fra skoleåret 32
Lærerrådet 32
Lærerforsamlingen 32
Samarbejdsudvalget 32
Skolenævnet 32
Elevrådet 33
Morgensamlingsudvalget 33
Pædagogisk udvalg 34
Foredrags- og studiekredsudvalget 34
Studiekredse 35
Festudvalget 35
Teknisk udvalg 36
Biblioteksudvalget 36
Ekskursionsudvalget 37
Dramatik 37
Musik 37
Kunst 38
Gaver 38
Fotoklubben 38
Skolebladet 38
Idrætten (kvindelige elever) 39
Idrætten (mandlige elever) 39
Møder og andre sammenkomster 40
Foreninger for forældre og gamle elever 41
Ordensregler og praktiske meddelelser 44
Årsafslutningen 45

Skolens adresse: Sohngårdsholmsvej 60, 9000 Aalborg.
Kontortid: Kl. 8—15.
Telefon: (08) 14 33 55 med omstilling til rektor, regnskabsfører og HF-studievejledere.
Sekretærer: Herdis Gregersen, Ellen Sørensen og Elisabeth Skriver.

Træffetider:
Rektor C. Willum Hansen og HF-studievejlederne adjunkt Ivar Lyhne og adjunkt Harald Skovgaard-Petersen træffes som regel skoledage kl. 12,15—13,00, om tirsdagen dog kun kl. 17,30—18,30. Andre tider efter aftale.

Rektors stedfortræder: studielektor Henrik Schiøtz.
Formand for lærerrådet: adjunkt Poul Erik Jørgensen.
Formand for elevrådet: gymnasieelev Susanne Nautrup Olsen.
Regnskabsfører: lektor G. Hanghøj.
Pedel: Erik Larsen, telefon (08) 14 32 67.
Lærerværelsets telefon: (08) 14 22 66.
Elevtelefon i forhal: (08) 14 39 66.
For alle træffetider gælder det, at i eksamenstiden bør telefonisk aftale altid træffes forud.
I juli måned bedes alle henvendelser til skolen rettet pr. brev.

Skoledagen begynder kl. 8,15.

Forord

Ved udsendelsen af forrige årsskrift lød der på dette sted et hjertesuk over de vanskelige tider, vi skulle sende vore afgangsklasser ud i. Desværre har forholdene ikke ændret sig væsentligt siden da. I visse henseender er de måske endda blevet skærpede. Der råder fortsat stor økonomisk og uddannelsesmæssig usikkerhed. Arbejdsløshed truer på snart sagt alle områder. Mulighederne for indførelse af adgangsbegrænsning til en række læreanstalter og studier tegner sig stadig tydeligere. Vi kan kun håbe på, at ungdommens naturlige optimisme kan hjælpe de unge over nogle af vanskelighederne, og vi vil endnu en gang medgive dem vore varmeste ønsker for kommende dage.

Selv om tiderne altså fortsat er svære, har tilgangen til gymnasium og HF-kursus i det forløbne år og i det kommende år ikke vist nogen markant tilbagegang. I fjor måtte vi oven i købet for første gang i skolens historie oprette fire nye 1. HF-klasser, én mere end normalt ved gymnasieskolerne. I år er HF-tilgangen lidt mere beskeden, men vi har dog egnede ansøgere til godt tre klasser. I samarbejde med områdets øvrige kurser får vi nok plads til dem alle. Frafaldet – både i gymnasiet og på HF – har været lidt større i år end tidligere, hvilket blandt andet hænger sammen med en stigende tendens til, at hjemmene tager deres unge ud af skolen i utide, eller de har selv forladt kursus, når de har fået løfte om en læreplads i erhvervslivet eller adgang til en uddannelse af kortere varighed.

Bygningsmæssigt er der ikke meget andet at berette, end at vi har fortsat og til dels afsluttet moderniseringen af normalklasserne. Nu håber vi på økonomisk hjælp til stationering af tilstrækkeligt med audio-visuelt materiel i lokalerne.

Samarbejdet med Den sociale Højskole (AUC) om praktikantbeskæftigelse er fortsat. Endelig rettes en tak til foreningen Aalborghus Statsgymnasiums Venner for god og forstående hjælp. Måtte medlemstilgangen snart tage det opsving, vi så hårdt trænger til.

Orientering om skolen

Fagmuligheder i skolens gymnasie-afdeling

Aalborghus Statsgymnasium består af en 3-årig gymnasieafdeling og et 2 årigt kursus til højere forberedelseseksamen.

Gymnasieafdelingen omfatter en sproglig og en matematisk linie. Ved Aalborghus Statsgymnasium fortsætter elever fra den sproglige linie på nysproglig, musiksproglig eller samfundssproglig gren efter 1. gymnasieklasse, mens elever fra den matematiske linie kan vælge mellem matematisk-fysisk, matematisk-naturfaglig eller samfundsmatematisk gren efter 1. gymnasieklasse. De matematiske elever har ligeledes mulighed for at vælge musikspeciale efter 1. g, idet skolen har oprettet musikmatematisk gren på forsøgsbasis med tilladelse fra direktoratet for gymnasieskolerne.

På den matematiske linie skal eleverne vælge mellem undervisning i engelsk eller tysk i 1. gymnasieklasse. Undervisningen er her et-årig. Alle elever, der ønsker det, kan bortvælge fransk til fordel for undervisningen i russisk ved indgangen til gymnasiet. Undervisning i musik eller formning/kunstforståelse i 2. og 3. gymnasieklasse på begge linier beror også på et valg. Man kan ikke få undervisning i begge dele. Musiksproglige og musikmatematiske elever kan ikke få undervisning i formning/kunstforståelse. Fra og med skoleåret 1973/74 har skolen fået tilladelse til at etablere forsøgsundervisning i datalære med elever i 2. g og 2. HF-klasse.

Gymnasieforløbet er opdelt således, at visse fag allerede afsluttes efter 1., andre efter 2. gymnasieklasse.

Sproglige elever undtagen samfundssproglige afslutter således geografi efter 1. g, musiksproglige tillige tysk eller engelsk. Efter 2. g afslutter nysproglige elever latin, oldtidskundskab/datalære og matematik.

Matematiske elever afslutter engelsk eller tysk efter 1. g. Efter 2. g aflægges eksamen i kemi, oldtidskundskab/datalære og geografi. Naturfaglige og samfundsmatematiske elever har dog også geografi i 3. g.

Fagmuligheder i skolens HF afdeling

Karakteristisk for fagkomplekset ved HF-kurserne er, at visse fag, de såkaldte fællesfag, er obligatoriske for alle kursister, mens andre, tilvalgsfagene, ikke skal læses af alle, men alligevel af hver enkelt kursist skal vælges i et vist omfang efter et nærmere fastsat pointsystem. Den enkelte elev træffer da sit valg i overensstemmelse med interesser, anlæg og behov.

Fællesfagene: dansk, religion. historie, biologi, geografi, matematik, engelsk, tysk, samfundsfag, musik/formning, idræt.

Tilvalgsfagene og deres pointtal: biologi 8, matematik 12, engelsk 7, tysk 10, samfundsfag 6, musik 8, formning 8, idræt 8, 3. fremmedsprog (fransk eventuelt russisk) 11, fysik 14, kemi 10, psykologi 6.

Fra og med skoleåret 1973/74 har skolen på forsøgsbasis fået mulighed for at tilbyde datalære som tilvalgsfag med 4 points.

HF-eksamen omfatter fællesfagene og som minimum tilvalgsfag til 20 points.

En nødvendig betingelse for oprettelse af et tilvalgsfag er, at mindst syv kursister har givet bindende tilsagn om at ville følge undervisningen i det pågældende fag.

Optagelse i gymnasieafdelingen

Optagelse i 1. gymnasieklasse sker efter indstilling fra den folke- eller realskole, hvor eleven går i øjeblikket, og er betinget af, at vedkommende elev med tilfredsstillende resultat har bestået oprykningsprøven fra 2. realklasse og er i besiddelse af en sådan modenhed og kundskabsfylde, at det kan forventes, at han/hun kan følge undervisningen i gymnasieafdelingen på tilfredsstillende måde og fuldføre undervisningen på normal tid.

Ved optagelse i 1. gymnasieklasse af elever, der har bestået realeksamen, medregnes skolens bedømmelse i 3. realklasse og eksamensresultater fra realeksamen ved afgørelsen af, om eleven vil kunne optages. I øvrigt sker optagelsen under samme vilkår som optagelsen af elever fra 2. realklasse.

Elever fra 9. og 10. klasse kan optages i 1. gymnasieklasse, når de ved en optagelsesprøve på den gymnasieskole, hvor optagelse søges, godtgør, at de i modenhed og kundskaber står på samme trin som elever, der optages i 1. gymnasieklasse fra realafdelingen.

Optagelsen administreres af et amtsudvalg for hvert amt.

Der henvises i øvrigt til Arbejdsdirektoratets hæfte »Valg i niende skoleår«.

Optagelsesprøven for de elever, der er betegnet »måske egnet« eller »ikke egnet«, afholdes ved gymnasiernes foranstaltning på den gymnasieskole, hvor eleven primært har søgt optagelse, så

tidligt som muligt efter translokationerne, og ansøgere til 1. gymnasieklasse, der skal til prøve, bør altså være til disposition på dette tidspunkt.

Prøven vil omfatte følgende fag:

For elever, der ønsker optagelse i sprogligt gymnasium: En mundtlig prøve i engelsk og tysk.

Såfremt latinprøven ikke allerede er bestået, vil prøven endvidere omfatte en mundtlig prøve i latin. Denne kan udsættes, og ansøgeren kan da kun optages under forudsætning af, at latinprøven bestås inden 31. oktober.

For elever, der ønsker optagelse i matematisk gymnasium: En mundtlig prøve i matematik, fysik og kemi.

Til disse prøver medbringes de i sidste skoleår benyttede lærebøger.

Bedømmelsen af prøvens udfald afgøres af den gymnasieskole, hvor prøven afholdes.

Sidste frist for fremsendelse af ansøgning om optagelse i 1. gymnasieklasse er 20. marts. Meddelelse om optagelse vil tilgå hjemmene og skolerne fra rektorerne i sidste uge af juni.

Optagelse på HF-kursus

Optagelse i 1. HF-klasse er ikke betinget af nogen bestået eksamen, men alene af, om ansøgeren er i besiddelse af kundskaber, der kan sikre, at han eller hun formår at følge undervisningen på lige fod med andre optagne. Specielt i fagene engelsk, tysk og matematik stilles der således krav til kundskaber, der for fremmedsprogenes vedkommende svarer til kravene til realeksamen og for matematiks vedkommende til kravene ved oprykningsprøven efter 2. real.

Mens der ved optagelsen i 1. gymnasieklasse søges skaffet plads til alle kvalificerede, selv om ikke alle ansøgere kan optages på den skole, hvor de primært har søgt ind, har landets HF-kurser hidtil ikke kunnet optage alle egnede HF-ansøgere. Her ved skolen kan der normalt optages HF-elever i et antal, der svarer til tre klasser.

Ansøgninger om optagelse skal være det HF-kursus i hænde, hvor optagelse i første række søges, senest 1. april. Nogle af ansøgerne indkaldes til en samtale med kursets rektor og studievejleder i slutningen af april eller begyndelsen af maj, og der vil derefter i slutningen af maj blive udsendt meddelelse til alle ansøgere om resultatet af ansøgningen.

Afvejningen af, hvem der kan optages, sker under hensyntagen til flere forhold:

1) De foreliggende karakterer tillægges en vis vægt. For skoleelever drejer det sig om sidste standpunktskarakterer, for andre ansøgere om karakterer opnået ved realeksamen, 10. klasseseksamen eller tilsvarende.

2) For skoleelevers vedkommende har den udtalelse betydning, som den afleverende skole har angivet på ansøgningsskemaet (udtalelsen angår elevens evner, flid og modenhed).

3) Der tillægges ansøgere, der ikke kommer direkte fra skole, en vis betinget præference, bl. a. fordi sådanne må formodes at være i besiddelse af en større modenhed.

4) Alle ansøgere har mulighed for — personligt eller skriftligt — at fremføre forhold af speciel (personlig) art, som de måtte finde af betydning. Det er klart, at også kendsgerninger af den art går med ind i overvejelserne, når afgørelsen skal træffes.

Der er intet til hinder for, at der samtidig kan søges om optagelse i 1. gymnasieklasse og 1. HF-klasse. I så tilfælde må man dog have gjort sig klart, hvilket ønske der er ens primære.

Latinprøve

Elever, der søger optagelse i 1. gymnasieklasse på den sproglige linie, skal underkaste sig den såkaldte »lille latinprøve«. Den aflægges af skoleelever normalt ved en eksamensberettiget skole, der har latin på læseplanen. For elever, der har forberedt sig til prøven i sommerferien inden optagelsen i gymnasiet, afholdes prøven i gymnasieskolen senest en uge efter sommerferiens ophør. Skolen foranstalter kursus i sommerferien. Henvendelse kan ske til kontoret. Elever, der ikke består prøven, kan tidligst indstille sig til en ny prøve efter to måneders forløb. Ingen kan indstille sig til en prøve mere end tre gange.

Elever, der ikke har bestået den lille latinprøve, men i øvrigt opfylder betingelserne for optagelse i 1. gymnasieklasse, kan optages i gymnasiet på den sproglige linie normalt under forudsætning af, at de består latinprøven inden udgangen af oktober måned i det skoleår, hvor de er optaget. Til at bestå prøven kræves mindst karakteren 6. — Der stilles ved prøven krav til eksaminanden om, at han/hun grundigt har tilegnet sig den regelmæssige latinske formlære og er sikker i dens regler samt har kendskab til de allervæsentligste uregelmæssigheder. Eksaminanden skal kende en række af de mest fremtrædende syntaktiske fænomener af kasus- og moduslæren og have et sikkert kendskab til et gloseforråd på ca. 1200 ord. Til prøven opgives 20 normalsider sammenhængende tekster. Eleven prøves i oversættelse af en forelagt tekst og i den grammatiske forståelse af teksten.

Befordrings-godtgørelse

Ifølge undervisningsministeriets bekendtgørelse af 30. august 1974 ydes der befordringsgodtgørelse til visse grupper af uddannelsessøgende. Det er amtskommunen, der skal yde godtgørelsen til gymnasieelever og HF-kursister.

Befordringsgodtgørelsen ydes, hvor elevens samlede skolevej beregnet fra bopæl til skole og tilbage er 14 km eller derover. Der skal i videst muligt omfang benyttes offentlige befordringsmidler; eget befordringsmiddel kan dog benyttes i undtagelsestilfælde, hvor dette af amtsrådet godkendes som mest hensigtsmæssigt.

Ved offentlig befordring ydes godtgørelsen for faktisk afholdte udgifter. Befordringen skal foretages på den efter de stedlige forhold billigste og mest hensigtsmæssige måde, og der skal, hvor dette måtte være formålstjenligt, anvendes abonnementskort, henholdsvis klippekort til jernbane, rutebil eller bus. Anvendes eget befordringsmiddel, ydes befordringsgodtgørelse svarende til DSB's takst for månedsabonnementskort til den pågældende for den omhandlede strækning.

Til brug for ansøgning om befordringsgodtgørelse udfylder eleverne et ansøgningsskema, der udleveres gennem skolen og afleveres til det pågældende trafikselskab snarest muligt efter uddervisningens påbegyndelse. Elever, der forlader undervisningen i løbet af et skoleår, skal aflevere måneds- eller årskort til skolen.

Statens Uddannelsesstøtte

I skoleåret 1975/76 blev der ydet støtte til uddannelsessøgende efter følgende regler:

18—23 årige kan tildeles stipendium på maximalt 6000 kr. årligt for hjemmeboende og 7700 kr. årligt for udeboende. Stipendiernes størrelse er afhængig af forældreindtægten. Uddannelsessøgende, der er fyldt 23 år, støttes, uafhængigt af forældreindtægten, med et stipendium på 6000 kr. årligt. Til uddannelsessøgende, der er fyldt 18 år, kan der ydes statsgaranti for studielån i bank eller sparekasse. Lånet må højst være på 12.000 kr., og summen af lån og stipendium må ikke overstige 16.000 kr.

Disse regler forventes uden væsentlige ændringer også at komme til at gælde i skoleåret 1976/77.

Uddannelsesstøtte søges gennem skolens stipendienævn.

Ni.

Yderligere orientering

Yderligere orientering om skolen vil blive givet eleverne i skriftlig form i årets løb, f. eks. oplysninger om lærerråd, lærerforsamling, samarbejdsudvalg, eksamensordning, karaktergivning, forsømmelser, uddannelsesstøtte og befordringsgodtgørelse. Eleverne vil ligeledes blive gjort bekendt med de gældende bestemmelser for undervisningen og fordringerne ved eksamen.

Eksaminer 1975

Med nysproglig studentereksamen dimitteredes 40 elever: Birgit Bloch, Eva Christensen, Mette Eriksen, Bonnie Ingrid Fjeldgaard, Elisabeth Jensen, Hans-Jørgen Jensen, Lene Veimer Jensen, Vibeke Sigen Jensen, Lene Birte Nielsen, Bente Mønster Simonsen, Birgit Simonsen, Vibeke Gerda Staggemeier, Mariann Bjerregaard Sørensen, Helle Thorsøe, Kirsten Vestmar, Jørgen Winge, Hanne Dahl Andersen, Ole Munch Christensen, Ernst Ole Christiansen, Birgit Helga Frederiksen, Pia Højer Knudsen, Anne-Mette Kristensen, Jens-Peter Kristensen, Lene Bech Larsen, Lars Lund, Ulla Tüchsen Nielsen, Niels Christian Pedersen, Kirsten Skipper-Jørgensen, Annette Andersen, Kirsten M. Nørgaard Bach, Bente Bertelsen, Anne-Marie Christensen, Birgitte Christiansen, Marianne Hagbarth, Susanne Hauerslev, Anne Mette Kjær, Maritta M. Mortensen ,Eva Ann F. Nielsen, Sonja Poulsen, Heidi L. K. Westergaard.

Med samfundssproglig studentereksamen dimitteredes 15 elever: Henrik Dissing Andersen, Pia Dahl Bojesen, Jens J. Damsbo Frederiksen, Anni Dannemarre Hansen, Kirsten Holland, Anni Jakobsen, Jørgen Højbjerg Jensen, Lars Juel Thiis Knudsen, Anete Larsen, Erling Møller, Birgit Nielsen, Mette Stamhus, Birgitte M. Gade Sørensen, Michael L. Thomsen, Steen Østergaard.

Med musiksproglig studentereksamen dimitteredes 18 elever: Hanne Harbo Andersen, Hanne Bech Christensen, Ann-Mette Elten, Peter Genild, Anne Grønbæk, Mette Karmark Hansen, Ester Hulgaard, Linn Anja Kannegaard Jessen, Marianne Jæger, Kirsten Ragnhild Jørgensen, Jens Thorkild Rømer Madsen, Bodil Charlotte Mikkelsen, Kirsten Mikkelsen, Susanne Ohrt, Jytte Pedersen, Nanna Skovrup, Henrik Steensgård, Hanne Sørensen.

Med matematisk-fysisk studentereksamen dimitteredes 36 elever: Jens Søgaard Andersen, Karsten Koldby Andersen, Per Thordal Andersen, Svend Egon Andersen, Lisbeth B. Andreasen, Christian Bartholdy, Niels Erik Birkbak, Mette Bratlann, Jan Christensen, Per Klitgaard Christensen, Richard Jørgensen Duus, Jens Langballe Førby, Peter Gjøderum, Thorkild Linde Hansen, Torben Bystrup Jakobsen, Anne-Mette Jensen, Claus Folke Jensen, Jørgen Jensen, Jørgen Hove Jensen, Jens Peter Jensen, Lars Caspersen Jensen, Poul Kragelund, Bent Jørgen Kristensen, Jens Brandt Kruhøffer, Michael Toftegaard Larsen, Allan Kvist Nielsen, Finn Vagn Nielsen, Leif Nielsen, Bjarne Kjær Pedersen, Ivan Pedersen, Steen Petersen, Poul Børge Rasmussen, Birthe Sørensen, Søren Tranekær, Ib Vestergaard, Torben Yde.

Med matematisk-naturfaglig studentereksamen dimitteredes 15 elever: Anne Berit Christiansen, Søren Henriksen, Dorte Jakobsen, Erik Ø. Jensen, Lisbeth Jensen, Kirsten Stenholm Kristiansen, Hanne Marie Larsen, Inga Raabjerg Larsen, Lena Blicher Larsen, Jens Lund, Birgit Lydholm, Else-Marie Hjelm Pedersen, Henrik Schou Pedersen, Ole Kr. Petersen, Jane Poulsen.

Med matematisk-samfundsfaglig studentereksamen dimitteredes 19 elever: Finn Bregnhøj, Søren Dalbro, Hanne Sandahl Christiansen, Ebbe Fosgaard, Per Frederiksen, Steen Helge Frost, Jan Hammershøy, Peter Hugger, Frank Søndergaard Jensen, Ole Donbæk Jensen, Dorte Johansen, Jan Lundegaard Kristensen, Finn Lambrechtsen Larsen, Jørgen K. Madsen, Hanne Stidsholt Nielsen, Ole Nyeng, Niels Klosterskov Nørgaard, Peter Sørensen.

Med musik-matematisk studentereksamen dimitteredes 3 elever: Alice Glinvad Berthelsen, Karin Glinvad Berthelsen, Kirsten Ottesen.

Med højere forberedelseseksamen dimitteredes 70 elever: Peter Astorp, Lone Gade Christensen, Niels Gerhard Grann, Klaus Grønbæk, Thorstein Hansen, Peter Henriksen, Niels Hedegaard Knudsen, Kim Notholm Larsen, Birthe Nielsen, Gerda Nielsen, Ken Møller Nielsen, Peter Egon Bundgaard Nielsen, Peter Steen Nielsen, Jens Søndergaard Ottesen, Kirsten Pedersen, Niels-Ove Pedersen, Eigil Lønbæk Rasmussen, Berit Roed, Annemarie Skjødsholm, Jens Søltoft, Annette Sørensen, Jan Vinther Sørensen, Birgitte Thorup Toft, Lisbeth Vinther, Johanne Marie Worm, Birthe Lise Aastrup, Ann Bylund Andersen, Pia Andersen, Lisbet Stål Axelgård, Reidun Thorup Berthelsen, Charlotte Brix, Karen Lissie Christensen, Elsebeth Christensen Holmgaard, John Nygaard Jensen, Grethe Møldrup Koch, Laila Blok Kristensen, Gunnar Fonseca Larsen, Randi Evelyn Laursen, Eithel Schiemann Nielsen,

Finn Bjarne Nielsen, Erik Bent Pedersen, Karl Erik Pedersen, Steffen Petersen, Jette Stubberup, Gudrun Irene R. Sørensen, Rita Marie Sørensen, Jan Haslund Thomsen, Birgit Torlyn, Hanne Edelmann Andersen, Kirsten Brunsholt Andersen, Birgitta Marianne Andersson, Karen Christensen, Jytte Kristensen Hald, Jonna Hansen, Susanne Lynge Hansen, Karin Lisbeth Gjerløv Jensen, Stinne Juul Jørgensen, Elisabeth Ramgil Karstensen, Bodil Kristensen, Dorte Katrine Krogh, Ingrid Lausten, Susanne Lieknins, Kirsten Mikkelsen, Tove Haugaard Nielsen, Inger Odgaard, Lene Øgaard Pedersen, Lene Poulsen, Karen Teilmann, Else Marie Thomsen, Hanne Bols Thomsen.

Eleverne

I nedenstående elevfortegnelse er der kun givet oplysning om elevernes hjemsted, når dette falder uden for postadressen Aalborg.

Bogstaverne efter elevens navn, evt. hjemsted, giver oplysninger vedrørende den gren, eleven har valgt, idet følgende forkortelser er anvendt:

N = nysproglig og naturfaglig gren på henholdsvis den sproglige og den matematiske linie i 2. og 3. g.

M = musiksproglig gren med engelsk eller tysk på den sproglige linie i 2. og 3. g og på matematisk linie med musikspeciale ifølge forsøgsordning i 2. og 3. g.

F = matematisk-fysisk gren i 2. og 3. g.

S = samfundsfaglig gren på sproglig og matematisk linie i 2. og 3. g.

Om klassebetegnelserne se i øvrigt indledningen til afsnittet »Medarbejderne«.

3a

1. Jytte Christensen, Gerding, N
2. Lene Christensen, N
3. Ingelise Degn, Gistrup, N
4. Elisabeth Frederiksen, N
5. Lene Grønager, Ranum, N
6. Svend Lars Knøss Hansen, N
7. Frank Helenius, N
8. Anne Pernille Hermann, N
9. Nanna Birgitte Hjorth, Kongersl., N
10. Søren J. Hvarregaard, Essend., N
11. Birte Jensen, Skibsted, M
12. Ellen Britta Jensen, N
13. Lene Jensen, N
14. Terkel Jessen Jensen, N
15. Tom Ahlmann Jensen, M
16. Inger Johansson, M
17. Anita Kjærsgaard, N
18. Pia Larsen, S
19. Ann Ritha Nielsen, Gistrup, N
20. Hanne G. Nielsen, Gunderup, N
21. Søren Klavs Nielsen, N
22. Anne Marie Pedersen, Vårst, N
23. Elsebeth Pedersen, Terndrup, M
24. Birgit Thomsen, S

3b

1. Vivi Bisgaard, Gug, M
2. Dorte Stevn Christensen, N
3. Henning Holland, Støvring, N
4. Per Tankred Holm, S
5. Ulla-Kathrine T. Jacobsen, Gug, S
6. Gudrun K. Jensen, Dokkedal, N
7. Marianne Jensen, N
8. Peter Jensen, Svenstrup, M
9. Lene Bülov Johansen, N
10. Anne Kath. Jørgensen, Mou, N
11. Inge Merethe Rise Jørgensen, N
12. Susanne Møller Krigslund, S
13. Marianne Larsen, Dokkedal, N
14. Grethe Lorentzen, N
15. Anne Lykke, M
16. Hanne Daugaard Nielsen, N
17. Pia Møller Nielsen, Svenstrup, M
18. Helle Stig Nørgaard, Gistrup, N
19. Peter Panny Pedersen, N
20. Jette Poulsen, N
21. Jens Jakob Spliid, S

3c

1. Jette Alice Andersen, Smidie, N
2. Finn Ballin, Gudum, S
3. Jytte Deleuran, Skovsgård, N
4. Kirsten Hansen, N
5. Eva Hjermitslev, S
6. Anders Abildg. Jensen, Ø. Hass., N
7. Jane Ekstrøm Jensen, N
8. Inge-Lise Jespersgaard, Visse, S

9. Jørgen Kjærgaard, Gistrup, N
10. Berit Koch, N
11. Kristian L. Kristensen, Guldbæk, M
12. Inge Bækgaard Larsen, Klarup, N
13. Lone Lilliedal Madsen, S
14. Anne Midtgaard, Ranum, M
15. Bjarne Møller, Gistrup, N
16. Joan Susanne Nedergaard, N
17. Lene Gitte Nielsen, N
18. Michael Næsby, N
19. Sigrid S. Nørgaard, Klarup, N
20. Annette Præstmann Olsen, N
21. Birgitte Rode, M
22. Keld Nyholm Sørensen, S
23. Ingrid Thorn, Gistrup, N
24. Inge Winther, N

3x

1. Solv. Bartholomæussen, Korup, N
2. Anne Marie Bundgaard, Hellum, N
3. Frank Bøgsted, F
4. Lars Dyrmann Christensen, F
5. Bjarne Dalgaard, Bælum, F
6. Bente Dam, S
7. Flem. Elmenhoff, St. Brøndum, F
8. Erik Emborg, Bælum, S
9. Margit Foldager, Terndrup, N
10. Birgitte Frederiksen, Gug, S
11. Jan Gammelbo, S
12. Jonna Gundersen, N
13. Torben Hansen, S
14. Lars Guldbæk Karlsen, F
15. Jan A. R. Kristensen, St. Br., M
16. Jenny Elise Larsen, F
17. Allan Londorf, F
18. Vibeke Mikkelsen, F
19. Susan Østergaard Nielsen, Gug, F
20. Jørgen Vineke Pedersen, F
21. Helle Rasmussen, Gistrup, M
22. Stanley Harding Simonsen, N
23. Pia Hamborg Sørensen, N

3y

1. Lene Andersen, Gistrup, F
2. Kirsten Haurholm Christensen, F
3. Søren Østrup Christensen, F
4. Helle Danielsen, F
5. Susanne Charl. Hartmann, Gug, F
6. Carsten Hjortshøj, F
7. Torben Hübertz, Gug, S
8. Pia Jensen, F
9. Susanne Anette Jensen, N
10. Mads Juhl, F
11. Anne Birgitte Jørgensen, Gist., M
12. Kent Klug Korsgaard, S
13. Finn Kristensen, F
14. Jesper Riis Kristensen, F
15. Lene Højmose Kristensen, N
16. Benthe Lorentzen, F
17. Annette Madsen, N
18. Claus Quist Nielsen, F
19. Anders Bülow Nissen, Gistrup, F
20. Christian Libak Pedersen, Gist., F
21. Hans Chr. Støvlbæk Pedersen, S
22. Poul Højbjerg Pedersen, Gug, S
23. Klaus Kjær Petersen, N
24. Peter Christian Rasmussen, F
25. Kirsten Schiellerup, N

3z

1. Bente D. Andersen, Storvorde, F
2. Per Andersson, S
3. Kim Niels Arildskov, S
4. Visse Bæk, Gudum, N
5. Jane Meldgaard Christensen, M
6. Dorte Hedegaard, F
7. Leif Hein, M
8. Birthe Solveig Jacobsen, F
9. Aase Johansen, N
10. Per Kristian Jungersen, S
11. Lena Kristensen, S
12. Peter Mortensen, F
13. Jens Reinh. Nielsen, Terndrup, S
14. Søren Grubbe Nielsen, F
15. Jesper Sørensen, F
16. Niels Toft-Vandborg, S
17. Klaus Abel Ørum, F

3v

1. Berit Buch, N
2. Hans Ingemann Carøe, Nrsb., N
3. Birger Erik Guldbæk, Vaarst, F
4. Erik Jensen, Gistrup, F
5. Peter Lundby Jensen, S
6. Karin Marie Juiskjær, Gistrup, F
7. Leif Karlsen, Gistrup, F
8. Stig Karlsen, F
9. Kim Knudsen, S
10. Jens Christian Larsen, F
11. Lise Lorentzen, N
12. Mikael Tosti Nielsen, Skalb., M
13. Niels Tougaard Nielsen, F
14. Leif Ehrenr. Nygaard, Gistrup, F
15. Torben Olsen, F
16. Jens Bech Pedersen, Gistrup, S
17. Henrik Sanden, S
18. Henrik A. Sørensen, N
19. Hans-Ingo Meny Warmbold, S

2a

1. John Andersen, Gug, S
2. Lene Andersen, N
3. Laila Bjerregaard-Pedersen, Gug, N
4. Susanne Bromose, Arden, S
5. Lisbeth Frandsen, Skalborg, M
6. Karsten Gullach, Gug, S
7. Karin Hansen, Gug, N
8. Ulla Linné Hansen, Gug, S
9. Anne-Marie Ruggaard Jensen, S
10. Helen Jensen, S
11. Helle Jensen, M
12. Lena Jeppesen, N
13. Peter Karnøe, S
14. Joan Skriver Larsen, N
15. Dorte Studsg. Nielsen, Brovst, M
16. Inge Nielsen, Nrsb., M
17. Maria Susanne Nautrup Olsen, S
18. Lene Ann Rasmussen, Gug, N
19. Helle Susanne Rosenørn, M
20. Lars Søltoft, S
21. Maj Haslund Thomsen, Skørp., M

2b

1. Suzanne Kjær Andersen, Gist. N
2. Lis Danmark Bonde, V. Korup, N
3. Marianne Brink, Gistrup, N
4. Lilly Emilie Brøndum, Bælum, N
5. Ann Heidemann, N
6. Kirsti Sonnenburg Jensen, N
7. Zitta Hvid Jensen, S
8. Jette Kallehauge, N
9. Henrik Larsen, Bælum, M
10. Bodil Nymark Melgaard, Klarup, M
11. Inge Margrethe D. Nielsen, Gist., N
12. Pia Kaastrup Nielsen, N
13. Susanne Nielsen, N
14. Inger Nørgaard, Gug, N
15. Maj-Britt Vejby Olesen, S
16. Elisabeth Overgaard, Klarup, N
17. Lene Sejersen, S
18. Anette Skipper-Jørgensen, S
19. Ingrid Marie Sørensen, Skørp., N
20. Marianne Tranholm, M

2c

1. Allan Chor, Gug, N
2. Helle Christensen, Støvring, N
3. Agnete Bjerre Hanghøj, M
4. Lars Hegnet, N
5. Karin Jensen, Gistrup, N
6. Vibeke Jensen, Gistrup, N
7. Bodil Birgitte Juel, Gug, N
8. Jette Hedeg. Jørgensen, Gug, N
9. Solveig Hedeg. Knudsen, Støvr., N
10. Tine Lilholt Kristensen, Guldb., M
11. Ole Lundegaard, Gug, M
12. Gitte Lone Nielsen, N
13. Inger Birgitte Nielsen, Hæsum, N
14. Dorte Klosterskov Nørgaard, N
15. Hanne Berith Pedersen, N
16. Iben Pedersen, N
17. Lis Friis Pedersen, N
18. Britta Vejen Rasmussen, N
19. Helle Suurballe, Visse, N
20. Lili Bøgh Svinth, Mou, N
21. Birthe Vinther Sørensen, Nøvl., S
22. Inge Wiberg, N
23. Marianne Würtz, N

2x

1. Majbritt Andersson, F
2. Eydun Askham, Nrsb., N
3. Susanne Hallengren Bengtson, F
4. Dorte Storg. Christensen, Gug, F
5. Bjarne Dalgaard, Skørping, N
6. Helle Eskildsen, F
7. Lisa Fleckner, S
8. Jørgen Leismann Hansen, F
9. Mads Hansen, N
10. Birthe Jensen, S
11. Gitte Haggren Jensen, F
12. Hanne Lolholm Jensen, Gug, F
13. Kim Thorsgaard Jensen, S
14. Einar Wolfgang Karlsen, Gistrup, F
15. Mogens Yde Knudsen, Gug, F
16. Vibeke Ladef. Knudsen, Gug, S
17. Dennis Møller Kragh, Bælum, F
18. Flemming Holm Mikkelsen, M
19. Helle Holm Pedersen, F
20. Lene Rahbech Pedersen, F
21. Carl Johan Sørensen, F
22. Randi Bundgaard Sørensen, F
23. Ole Thiel, F
24. Kristian Thomsen, S
25. Karsten Vestmar, Storvorde, F
26. Henrik Elsøe Yde, N

2y

1. Susanne René Algren, S
2. Birthe Pors Andersen, Terndrup, N
3. Vivi Hass Andersen, Gug, F
4. Birthe Bach, N
5. Jane Brask-Pedersen, N
6. Jann Christensen, F
7. Morten Boutrup Christensen, N
8. Susanne Christensen, S
9. Susanne Vinther Hansen, S

10. Per Frank Jensen, S
11. Steen Henning Jensen, S
12. Palle Jean Jørgensen, Visse, S
13. Steen Kabel, S
14. Jette Kinch, Gug, F
15. Jens Erik Kristensen, F
16. Orla Kristensen, Blenstrup, F
17. Karin Mortensen, Gug, N
18. Lis Nielsen, Gug, N
19. Thorkild Bülow Nissen, Fjellerad, F
20. Ole Aaen, F

2z

1. Stig Søgaard Andersen, N
2. Jon Buus, F
3. Kirsten Jæger Christensen, S
4. Kirsten Dahl, S
5. Jens Hugger, F
6. Per Wedel Bang Jensen, Gistr., N
7. Søren Jørgensen, Bælum, F
8. Henrik Krogh, Gistrup, N
9. Poul Kjær Lauridsen, Svenstrup, M
10. Anders Lystrøm, N
11. Annette Drud Kirkeg. Nielsen, N
12. Jan Helge Nielsen, N
13. Lars Pavia Jakob Kr. Nielsen, M
14. Henrik Huse Nørgaard, F
15. Lars Henrik Pedersen, N
16. Jørgen K. K. Petersen, Askildr., F
17. Jette Poulsen, St. Brøndum, F
18. Hanne Schmith, N
19. Joan Rundh Steffensen, F
20. Ellen Jytte Sørensen, Kongersl., N
21. Sanne Sørensen, Skibsted, M
22. Bruno E. F. Winther, Fjellerad, F
23. Lars Anthon Worsøe-Petersen, F
24. Birgitte Schjellerup Wulff, Doll., F

2v

1. Steen Smed Andersen
2. Thomas Bjerno, Skalborg
3. Leif Kjær Buus, Volstrup, N
4. Palle Hove Christensen, Gistr., N
5. Niels Mølgaard Christiansen, N
6. Knud Christensen Dal, N
7. Bent Ole Froulund, S
8. Ole Gregor Hansen, S
9. Lars Jakobsen, F
10. Bjarne Jensen, S
11. Michael Buus Jensen, Gistrup, N
12. Kirsten Røgild Knudsen, S
13. Per Kristian Kruhøffer, N
14. Pernille Friis Madsen, Gistrup, S
15. Henrik Damsgaard Mikkelsen, N
16. Henrik Nielsen, N
17. Michael Friis Nielsen, N
18. Per Michael Højgaard Nielsen, N
19. Jan Brødslev Olsen, Gistrup, N
20. Jan Allan Pedersen, Sejlflod, N
21. Svend Rasmussen, F
22. John Simoni, Ø. Hornum, N
23. Bente Sørensen, Egense, M
24. Jimmy Torp Thomsen, N

1a

1. Anni Birgitte Andersen, Sejlflod
2. Kirsten Brandt-Pedersen, Skørping
3. Peter Holm Christensen
4. Ann Britt Dissing, Skørping
5. Eva Elfrida Heising, Brovst
6. Karin Holm-Kristensen
7. Lisa Pinstrup James, Støvring
8. Annette Jensen
9. Marianne Linddal Jensen, Støvring
10. Frank Allan Johansen, Sejlflod
11. Lone Hedegaard Jørgensen
12. Ole Juel Thiis Knudsen, Brovst
13. Hanne Kristensen, Støvring
14. Birgit Larsen
15. Susanne Rask Larsen, Støvring
16. Annette Møller Mortensen, Skørp.
17. Margith Nielsen, Åbybro
18. Susanne Tødsø Nielsen
19. Henny Nørgaard, Støvring
20. Lilli Lundby Pedersen, Sejlflod
21. Kr. Agerlin Petersen
22. Birgit Duch Simonsen
23. Søren Steensgaard, Sejlflod
24. Mikael Thellufsen
25. Birgitte Østergaard. Sejlflod

1b

1. Lars Agerhus
2. Marianne Andersen
3. Per Christensen
4. Jonna Hammer
5. Birgit Nørgård Hansen
6. Jens Ole Wacherhausen Hansen
7. Annette Rosengren Jensen
8. Hanne Klitgaard Jensen
9. Susanne Jensen
10. Astrid Johansen
11. Hanne Laustsen
12. Lars Henrik Ludvigsen
13. Inge Lise Lundbo
14. Frans Kr. Randlev Mikkelsen
15. Søren Nyrup Mortensen
16. Anne-Marie Nedergaard

17. Hanne Wirenfeldt Nielsen
18. Inge Bitten Nielsen
19. Lisbeth Grubbe Nielsen
20. Birgitte Otte
21. Palle Otte
22. Helle Hegaard Pallesen
23. Ina Marianne Svendsen
24. Karen-Birgitte L. Thomsen
25. Helle Margrethe Winther

1c

1. Jane Skriver Andersen
2. Sonja Andersen
3. Birgitte Holmgren Bruno, Skørp.
4. Annamarie Christensen, Skørping
5. Annemarie Dalsgaard
6. Anette Gjøderum
7. Gitte Gregersen
8. Bente Helenius
9. Agnete Vang Jensen
10. Anne Marie Jensen
11. Britta Jensen
12. Jens Erik Dahl Jensen
13. John Kjær
14. Svenning Knudsen
15. Lars Brøndum Kristiansen
16. Mette Kondrup Olsson
17. Jette Hovalt B. Pedersen
18. Lisbeth Hjelm Pedersen
19. Pia Schnack Pedersen, Skørping
20. Finn Petersen, Skørping
21. Lars Højvang Rasmussen
22. Birgitte F. Schrøder
23. Inger Birgitte Schultz
24. Lisbeth Winther Sørensen
25. Henriette Würtz

1x

1. Helle Bech Andersen
2. Marianne Drevsen Bach
3. Bo Bentsen
4. Marianne Bjørn
5. John Bjørno Christensen
6. Per Christensen
7. Steen Hansen
8. Henrik Conrad Hjalager, Skørping
9. Peter Isager, Skørping
10. Mogens Jacobsen
11. Lars Bak Jakobsen
12. Charlotte Jensen
13. Finn Jørgensen
14. Flemming Høgh. Jørgensen
15. Christian Nils Kofoed
16. Gurli Buus Larsen, Støvring
17. Hans Jørn Larsen
18. Laurids Rolighed Larsen
19. Poul Lund Mikkelsen, Skørping
20. Poul Møller
21. Kim Egh Nielsen
22. Finn Olesen
23. Claus Steensg. Pedersen
24. Jan Skøt Pedersen
25. Kim Bendt Petersen
26. Benthe Schou
27. Annette Mink Sørensen
28. Helle Friis Tolstrup, Arden

1y

1. Kim Thordal Andersen
2. Søren Thorhauge Andersen
3. Franz Michael Balogh
4. Claus Christensen
5. Poul Dahl
6. Lone Christine Dam
7. Gitte Duus
8. Hans Aage Frost
9. Ole Gjøderum
10. Peter Gundersen
11. Bennie Holmager
12. Christian Høeg
13. Marianne Klingberg
14. Lars Knudsen
15. Jens Ole Lunen
16. Michael Valentin Mortensen
17. Susanne Elisabeth Munch
18. Per Mølgaard
19. Per Allan Nielsen
20. Tommy Brøndum Olsen
21. Marianne Pedersen, Skørping
22. Anne Lang Sørensen, Skørping
23. Annemette Maack Sørensen, Skørp.
24. Claus Bach Sørensen
25. Henriette Lang Sørensen, Skørp.

1z

1. Hanne Dyrendom Andersen
2. Anne Mette Dahl
3. Keld Duus
4. Jan Dettmann Gerhardt
5. Finn Guldbæk
6. Gorm Vognsen Jensen
7. Kristian Jensen, Skørping
8. Lars Grue Jensen
9. Peter C. Roboz Kristensen, Skørp.
10. Søren Langkjær
11. Torben Lorentzen
12. Peter Lykke
13. Uffe Nedergaard

14. Ellen Martine Nielsen, Skørping
15. Lars Richter Nielsen
16. Vibeke Abelone Nielsen
17. Anne-Mette Barth. Olesen
18. Birgitte Pedersen
19. Jens Brusgaard Petersen
20. Jan Michael Rasmussen
21. Steen Berg Royberg
22. Jens Rasmus Thomasen, Brønders.

2p

1. Anders Andersen
2. Inger Andersen, Dall
3. Marianne Vinther Buus
4. Jes Christensen
5. Steen Wøldike Gade
6. Jonna L. Gundersen, Terndrup
7. Bente Hansen, Terndrup
8. Per Hejgaard
9. Anette Østergaard Jensen
10. Merete Astrup Jensen
11. Dan Oxholm Johansen
12. Steen Zander Kaehne
13. Mogens Tomra Laursen
14. Morten Laursen, Bælum
15. Jørgen Dalgaard Nielsen, Gug
16. Lisbeth Brix Nielsen
17. Bjarne Chander Pedersen
18. Brita Pedersen
19. Jane Steensgaard Pedersen
20. Poul Salling
21. Graves Kristian Simonsen
22. Susanne Steffensen
23. Henning Toft

2q

1. Lone Skov Andersen, Gistrup
2. Ulla Birgitte Andersen
3. Elsebeth Marianne Bjerregaard
4. Anna Bodil Bruun
5. Bent Brøcker
6. Hanne Wulff Christensen
7. Kurt Rysholt Christensen, Vestb.
8. Silja Ritha Grusgaard, Gistrup
9. Kirsten Haslund, Egense
10. Annette Bjørn Jensen
11. Hanne Evald Jensen, Gjøl
12. Keld Jensen
13. Bente Kristiansen
14. Lisbeth Kjærsgaard Mellerup
15. Grethe Mosbæk, Gug
16. Elisabeth Hove Nielsen
17. Tonni Nielsen
18. Mette Nydén
19. Else Ankjær Pedersen
20. Asger Nørgaard Petersen
21. Kirsten Merete Poulsen, Storvorde
22. Lise Tranekjær Stagsted, Brovst

2r

1. Jan Andersen
2. Minna Elisabeth Bentzen
3. Frank Wibæk Christensen
4. Lene Christensen
5. Agnethe Jacobsen, Svenstrup
6. Hanne Lynge Jensen
7. Tove Hanna Mønster Jensen
8. Else Keldsen
9. Pia Hangstrup Knudsen
10. Annette Furlig Larsen
11. Palle Larsen, Gug
12. Tove Harbo Larsen
13. Britt Nielsen
14. Lone Nyholm
15. Jørn-Ole Nørgaard
16. Inge Otte, Gistrup
17. Tommy Pedersen
18. Erik Karsten Petersen
19. Henrik Bjørn Petersen
20. Lise Lotte Petersen
21. Claus Smidstrup, Vårst
22. Birgit Rusbjerg Steffensen
23. Marian Worsaae
24. Inger Aaen
25. Thor Gunnar Aakjær

1p

1. Karen Margrethe Ankersen, Skjern
2. Sanne Anette Diderichsen
3. Anette Søndergaard Fischer
4. Mariann Hansen
5. Ellen Marie Hedegård, Sejlflod
6. Elsa Henrichsen
7. Anette Ry Jensen
8. Gitte Jensen
9. Henrik Lynggaard Jensen
10. Inge Marie Jensen, Skørping
11. Jens Troels Vinther Jensen
12. Jan Jørgensen
13. Annie Conny Larsen, Skørping
14. Else Juel Lind
15. Johnny Schou Nielsen
16. Lisse-Lotte Nielsen
17. Ulla Kjær Nielsen
18. Esther Vestergaard Pedersen
19. Lene Pedersen
20. Susanne Søndergård Pedersen
21. Kirsten Poulsen, Støvring

22. Lars Kristian Rasmussen
23. Ulla Roelsgaard, Sejlflod
24. Ida Karitha B. Thøgersen, Morsø
25. Anne Marie Troelsen

1q

1. Lene Voigt Bjerregaard
2. Susanne L. Christensen, Skørping
3. Stefan Christiansen
4. Helle Gitte Gadegaard
5. Bente Hjelm Hansen
6. Anne-Mette Henriksen
7. Karin Højer Holdensgaard, Sejlflod
8. Anni Marie Jacobsen
9. Anne Kiel Jensen, Frederikshavn
10. Lis Jensen
11. Mariann Jensen
12. Stig Ladegaard Jensen
13. Annette Kristensen
14. Birgit Kristensen
15. Else Borre Larsen
16. John Kjeldgård Larsen
17. Helle Laursen
18. Poul Østergård Lindhardtsen
19. Birgit Klitgård Madsen
20. Anne Nielsen
21. Ida Kristine Nielsen, Støvring
22. Marianne Frejmann Olesen, Hads.
23. Birte Pedersen
24. Lena Elbæk Pedersen
25. Ruth Træholt Pedersen
26. Marianne Schultz
27. Carsten Rohde Straarup, Skørp.
28. Jan Sørensen

1r

1. Karin Synnøve Ahle
2. Susanne Øst Andersson
3. Helle Blenstrup
4. Susanne Brinkmann
5. Jytte Hansen
6. Karin Lindholm Henriksen
7. Mona Irene Holm
8. Anni Jensen
9. Pia Jensen
10. Susanne Jensen
11. Vita Elton Jensen, Skørping
12. Iben N. Bugge Klitgaard
13. Kirsten Lundsg. Kristensen, Sejlfl.
14. Else-Marie Kyvsgaard, Brøndersl.
15. Niels Jakob Larsen
16. Ole Michael Just Madsen
17. Kate Lill Monrad, Aars
18. Susanne Morell
19. Inge-Marie Zinck Møller
20. Jørna Olsen
21. Susanne Melgaard Pedersen
22. Lone Svendsen
23. Finn Ullits Sørensen
24. Per Vinther Sørensen
25. Dorthe Kristine Winther

1t

1. Pia Bengtson
2. Erik Peter Bro
3. Lise-Lotte Käte Byrresen, Dronn.
4. Annemarie Christensen
5. Susanne Schroll Christensen
6. Vita Christensen, Støvring
7. Karen Marie Foldbjerg, Viborg
8. Peter Emil Frederiksen, Skørping
9. Grethe Hansen
10. Karen Iversen
11. Ketty Jørgensen
12. Dorthe Mai Kristensen
13. Jane Dahl Larsen
14. Lisa Margrethe Larsen
15. Bente Mathiassen, Brovst
16. Mona Bang Møller, Skørping
17. Frank Ehlers Nielsen
18. Lena Dollerup Nielsen, Støvring
19. Mogens Linde Mou Nielsen, Sejlfl.
20. Pia Kildegaard Nielsen
21. Aage Juhl Nielsen
22. Birthe Niilonen
23. Svend Olesen
24. Flemming Rothmann
25. Irene Rusbjerg Steffensen, Nyk. M.

Medarbejderne

I nedenstående fortegnelse over skolens lærere angives i en parentes lærernes initialer, året for ansættelsen ved skolen samt den klasse, den pågældende er klasselærer for.

I højre spalte gives oplysning om de fag og klasser eller grupper, faglæreren har undervist i.

Klassebetegnelserne beskrives ved et arabertal og et bogstav, mens holdbetegnelser opbygges af et tal, der angiver årgangen, en række bogstaver, der angiver stamklasser, og et bogstav, der angiver grenenes art.

Sproglige klasser betegnes med a, b, c og matematiske klasser med x, y, z, v. Holdbetegnelser beskrives således:

Sproglige klasser:	Matematiske klasser:
N = nysproglig gren	F = matematisk-fysisk gren
M = musiksproglig gren	N = naturfaglig gren
S = samfundsfaglig gren	M = musikmatematisk gren
	S = samfundsfaglig gren

HF-klasser betegnes p, q, r og t. Tilvalgsfag på HF-kursus betegnes P, Q, R og T.

1 anført ved en klassebetegnelse betyder, at læreren kun har undervist i 1. semester (til juleferien); 2 betyder, at læreren kun har undervist i 2. semester (fra juleferien).

Helge Bechmann (Bm) studielektor (1958, 2p)	religion: 3b, 3v. historie: 3b, 3v, 2x, 2p, 1p.
Inge-Lise Bjørnvig (Bj) statspr. musikpæd. (1971)	musik, sang: 3a, 3zv, 1a, 1x, 1z.
Ole Brøcker (Br) lektor (1961, 1y)	fysik: 2xvF, 1y. matematik: 1c, 1q. datalære: 2zv.
Erik Busse (Bu) adjunkt (1971, 2z)	dansk: 2a, 2z, 1x. historie: 3z, 2y, 1y.
Jonna Bystrup (By) timelærer (1967)	gymnastik, idræt: 3by, 3czv, 2czv, 1by, 1cz, 2PR, 1pq. assistent i: 3ax, 2ax, 2by, 1ax, 1qt, 1rt.
Hans J. E. Christensen (HC) adjunkt (1972, 2y)	dansk: 2c, 2y, 2q, 2r.
Flemming Forsberg (FF) adjunkt (1974, 2v)	fransk: 2a, 2b, 2v, 1a, 1PQT^2. oldtidskundskab: 2a, 2b, 2x, 2v, 1a.

Ingegerd Forsberg (IF) adjunkt (1974, 1b)	engelsk: 2sMS, 1b, 2p. musik: 2s, 2zv, 2PQR.
Gunnar Hanghøj (Hj) lektor (1958, 1z)	matematik: 3yvF, 1z, 1p.
Flemming Hansen (FH) adjunkt (1975)	geografi: 2sS, 2mS, 2xFvFM, 1a, 1p, 1q, 1r.
W. T. Hastings (Ha) B. A. (1970)	engelsk: 2qr, 1t[1], 1pt[2].
Niels Hellerup (Hl) adjunkt (1968, 2q)	historie: 2a, 2z, 2q. gymnastik, idræt: 3by, 2ax, 2by, 2cz, 1cz, 2PR, 1pqrt.
Thorkild Husum (Hu) adjunkt (1971, 2r)	religion: 3a, 2b, 2r. historie: 3a, 2b, 1a, 1x, 2r, 1q, 1t.
Merete Høgsbro (MH) adjunkt (1968, 1a)	engelsk: 1a, 1x, 1p[1], 1PT[2]. russisk: 2ax, 1ax.
Johan Højbjerg (Hb) adjunkt (1962)	biologi: 3a, 3b, 3mS, 2yzN, 2PQR, 1r.
Jutta Abildgaard Jensen (AJ) lektor (1961, 3b)	dansk: 1a, 1c, 1y. fransk: 3b, 1b.
Kjeld Jensen (KJ) adjunkt (1967, 1p)	tysk: 3aNM, 1a, 1p. musik: 3smM.
K. Gunnar Jensen (GJ) lektor (1959, 1x)	fransk: 2c, 2y, 1x. russisk: 3ax. latin: 2bNM, 1b. oldtidskundskab: 2c, 1b, 1x.
Inge Jonsen (Jo) lektor (1959, 1t)	tysk: 3bN, 2abNMS, 1b, 1r, 1t.
Inge Leth Jørgensen (Le) adjunkt (1972)	samfundsfag: 2sS, 2mS, 2PQR, 1p, 1q, 1t.
Lene Jørgensen (LJ) adjunkt (1972)	engelsk: 3bcN, 2abN, 2PQ.
Poul Erik Jørgensen (J) adjunkt (1965, 1c)	tysk: 3cNMS, 2cNS, 1c, 2QR.
Bodil Faurs. Knudsen (FK) adjunkt (1966-71, 1973, 3v)	dansk: 3v, 1b, 1q. engelsk: 1z.
Jørgen Kragh Knudsen (KK) studielektor (1959-71, 1973)	engelsk: 3sMS, 2cN, 1c, 1pr[2].

Fl. Ring Kristensen (RK) adjunkt (1968, 1q)	engelsk: 2R, 1r[1], 1QR[2]. tysk: 1xy, 1q.
Ingeborg Larsen (IL) lektor (1965, 3c)	fransk: 3c, 3y, 1c, 1z. latin: 2aNM, 1a.
Ivar Lyhne (Ly) adjunkt (1970)	kemi: 2mS. fysik: 3xzF, 3mS, 1x.
Kamma Martens (KM) lektor (1958)	biologi: 3mN, 3xzFmM.
Ove Martens (OM) lektor (1959)	geografi: 3sS, 3mN, 3mS, 2xvN, 2yzFMxM, 2yzN, 1c, 1t.
Tom Mowinckel (Mo) adjunkt (1975)	fysik: 1z. matematik: 1y, 1b, 1t.
Anders Munk-Nielsen (MN) adjunkt (1966)	geografi: 1b. biologi: 3c, 3yvF, 2xvN, 1p, 1q, 1t.
Gerda Lund Nielsen (LN) timelærer (1968)	gymnastik, idræt: 3ax, 2ax, 2by, 1ax, 1qt, 1rt. assistent i: 3by, 3czv, 2czv, 1by, 1cz, 1pq.
Jørn Kræmmer Nielsen (Kr) adjunkt (1968)	fysik: 2yzNM. matematik: 3xzF, 2yzF, 2mS, 1a.
Leif John Nielsen (Ni) adjunkt (1967, 2a)	fysik: 2yzF, 2mS. matematik: 2a, 2yzNM, 1x.
Poul A. Nielsen (PN) adjunkt (1970)	fysik: 3mNM, 3yvF, 2xvNM, 2PQ, 1PQRT[2].
Torkil Sten Nielsen (TN) adjunkt (1974, 2x)	dansk: 2x, 1p. samfundsfag: 3sS, 3mS.
Annelise Nordholt (No) præst, timelærer (1974)	religion: 3y, a, 2x, 2y, 2z.
Mogens W. Rasmussen (WR) adjunkt (1973, 3z)	dansk: 3c, 3z, 2p. fransk: 2x, 2z.
Christian Roesdahl (Rs) adjunkt (1974, 2c)	matematik: 3mS, 2c, 2xvF, 1r. datalære: 2sPQR.
Børge Roesen (dR) domprovst, timelærer (1961)	religion: 3c.
Peter Rousing (R) lektor (1958, 3a)	engelsk: 3abN, 1q. gymnastik, idræt: 3ax, 3czv, 2v, 1ax, 1by.
Grete Saxtorff (Sx) adjunkt (1967, 2b)	matematik: 3mNM, 2b, 2xvNM, 2PQR. datalære: 2xy.

Henrik Schiøtz (HS) studielektor (1962)	musik, sang: 3bc, 3xy, 2smM, 2xy, 1b, 1c, 1y, 1pt. 1qr.
Henrik Seedorff (Se) lektor (1967)	dansk: 3a. latin: 2cNM, 1c. oldtidskundskab: 2y, 1c, 1y. historie: 3c, 3y.
H. Skovgaard-Petersen (SP) adjunkt (1963, 1r)	historie: 3x, 2c, 2v, 1b, 1c, 1z, 1r. samfundsfag: 1r.
Rita S. Sparle (Sl) adjunkt (1975)	religion: 3x, 3z, 2c, 2v, 2p, 2q. dansk: 2v, 1t.
Lilly Staal (St) adjunkt (1968, 3y)	dansk: 3y, 2b, 1z. fransk: 3a, 1y.
Niels Erik Sørensen (NS) adjunkt (1973)	kemi: 2xFNM, 2yFN, 2zFNM, 2vFNM, 1x, 1y, 1z, 2PQR.
Jens W. Sørensen (WS) cand. psyk., timelærer (1975)	psykologi: 2PQR, 2PR.
Finn Thomassen (T) adjunkt (1965, 3x)	dansk: 3x, 1r. fransk: 3z, 3v, 2Q, 1PQRT^2. oldtidskundskab: 2z, 1z.
Stig Wandel (Wa) faglærer, timelærer (1970)	dansk: 3b. fransk: 3x.
Carl Willum Hansen (WH) rektor (1958)	engelsk: 1y.
Carlo Wognsen (CW) lektor (1963)	formning: 3ab, 3c, 3xz, 3y, 3v, 2ac, 2b, 2x, 2y, 2z, 2v, 1p, 1q, 1r, 1t.

Som undervisere i instrumentalmusik i 2 PQR har fungeret:
statspr. musikpæd. Inge-Lise Bjørnvig,
musiker Carsten Lange og
stud. mag. Jens Rømer Madsen.

Skolens pedel: Erik Larsen (1958).
Pedelmedhjælper: Tage Hein Nielsen (1959).
Gartnermedhjælper: Jørgen Jensen.

Skolens sekretærer:
Herdis Gregersen (1966),
Ellen N. Sørensen (1967) og
Elisabeth Skriver (1976).

Ansættelser

Den 1. august 1976 ansattes cand. scient.,erne Flemming Hansen (geografi) og Tom Mowinckel (fysik og matematik) samt cand. mag. Rita Studsgård Sparle (dansk og religion) som adjunkter, og cand. psyk. Jens Winther Sørensen (psykologi) som timelærer.

Praktikanter

I efterårssemestret har Vibeke Helgren-Nielsen og Birgitte Reich og i forårssemestret Frank Nielsen og Frede Kjær (alle fra Den sociale Højskole under Aalborg Universitetscenter) hospiteret som praktikanter i forbindelse med elevrådgivningen.

Vikarer

Under lektor Ove Martens' sygeorlov har kolleger venligst vikarieret.

Kursus i praktisk pædagogik

Direktoratet for gymnasieskolerne og højere forberedelseseksamen har i årets løb henvist nedennævnte kandidater til at gennemgå kursus i undervisningsfærdighed ved skolen:

Adjunkt, kunstpædagog Knud Bøjer (formning/kunstforståelse), cand. scient. Per Ahlgreen Christensen (matematik), cand. phil. Randi Helena Hansen (dansk), cand. mag. Kaare Stissing Jensen (samfundsfag og idræt), cand. mag. Bjørn Juul (fransk), cand. mag. Elly Koch (engelsk og fransk), cand. scient. Sten Larris (fysik og kemi), cand. mag. Eva Lund-Hansen (engelsk og russisk), cand. mag. Jens Peder Pedersen (historie og religion), cand. mag. Lone Stadum (tysk og engelsk), cand. scient. Søren Visfeldt (biologi), faglærer Annemarie Østeraa (tysk).

Administration og inspektion

H. Schiøtz (rektors stedfortræder), G. Hanghøj (regnskabsfører), I. Lyhne og H. Skovgaard-Petersen (HF-studievejledere), Gunnar Jensen og Poul A. Nielsen (boginspektion), Kamma Martens og N. Hellerup (indre inspektion), Inge Leth Jørgensen, P. E. Jørgensen og H. Skovgaard-Petersen (erhvervsorientering og studieteknik), H. Seedorff (bibliotekar), I. Lyhne og Poul A. Nielsen (tilsyn med fysiksamlinger), J. Kræmmer Nielsen (tilsyn med kemisamlinger og skemalægger), J. Højbjerg (tilsyn med biologisamlinger).

Afsked med medarbejdere

Ved udløbet af indeværende skoleår og i forbindelse med embedsfratræden opgiver domprovst Børge Roesen de timer i religion, han har hjulpet skolen med at læse lige siden 1961. Det er således en af skolens »ældste« lærere, der fratræder — og mere end det: vi har altid opfattet Børge Roesen som en god og forstående ven, en dygtig fagmand og pædagog, som både eleverne og vi andre har haft mange udbytterige timer sammen med. For

alt dette og ikke mindst for mange smukke juleafslutninger i Budolfi kirke retter vi en hjertelig tak til Børge Roesen. Måtte han opleve et langt og givende otium.

Ligeledes ved skoleårets udløb fratræder vor psykologilærer, cand. psyk. Jens Winther Sørensen, der har fået fast stilling andetsteds. I foråret 1976 tog vi afsked med skolesekretær Inge Dam. Til begge rettes en hjertelig tak for en venlig og interesseret arbejdsindsats.

Fra skoleåret

Lærerrådet

Lærerrådet har fra august 1974 til slutningen af marts 1975 afholdt 15 møder.

Rådet har ud over de faste opgaver (jfr. bestemmelsernes §§ 9--10) blandt andet beskæftiget sig med afholdelse af introduktionsdage for 1. g'erne samt med muligheden for gennemførelse af projektorienteret tværfaglig undervisning i en klasse. Problemer omkring skolens holdning til de gymnasiale suppleringskursers overgang til gymnasialt regi har været drøftet indgående. Lærerrådet har endvidere haft et udmærket samarbejde med praktikanter fra Den sociale Højskole, idet det skal nævnes, at rådet ved sidste skoleårs udgang vedtog at anbefale, at praktikantordningen bibeholdtes uændret i en tre-årig periode.

Formand: J. — Næstformand: Bm. — Sekretær: RK.

J.

Lærerforsamlingen

Lærerforsamlingen har i indeværende skoleår afholdt ni møder, hvor elevernes faglige standpunkter og oprykningsmuligheder i en højere klasse har været drøftet i henhold til de givne bestemmelser. Karakter- og vidnesbyrdblade tilsendes gymnasieeleverne to gange årligt, normalt december og marts, samt for 1. og 2. gymnasieklasses vedkommende efter årsprøven.

Lærerforsamlingens formand: WH.

Samarbejdsudvalget

Samarbejdsudvalget har afholdt ni længere og kortere møder. Af de spørgsmål, som udvalget har beskæftiget sig med, kan nævnes: skolefester, elevernes årsmøde, forsømmelser, studieugen, foredrag og studiekredse, fælleskassen, erhvervsorientering, rygebestemmelser i frokoststuen, opslagstavler, ringetider, orientering om grenvalg. Medlemmer er hele elevrådet samt lærerne WH, J, MN, HS, Bu med Bm, AJ, KJ og Jo som suppleanter.

Skolenævnet

Skolenævnet har — i samarbejde med Aalborghus Statsgymnasiums Venner — diskuteret forskellige former for kontakt mellem hjem og skole. Det årlige såkaldt store forældre/elevmøde er i år afholdt som en forårsfest i forbindelse med forårskoncerten.

Leder af festudvalget: Gerda Tosti Nielsen.

Nævnets forældrerepræsentanter er for tiden provst Knud Knudsen, skolepsykolog Sv. V. Søltoft, tandlæge Claus Schmidt og fotograf Gerda Tosti Nielsen. Fra lærerrådet: AJ, KK og WH. Der afholdes nyvalg i skoleåret 1976/77.

Elevrådet

Elevrådet, der i år bestod af 15 medlemmer, har set det som en af sine vigtigste opgaver at formidle en kontakt mellem skolen og DGS, som Aalborghus Statsgymnasium i år blev medlem af. Derfor deltog vi bl. a. i en uddannelseskonference, som DGS afholdt i november måned, ligesom vi deltog i DGS' landsmøde, LAK's kongres og DUS-konferencen.

Den 9. februar afholdt vi –som de fleste gymnasier i landet – en aktion mod adgangsbegrænsningen i form af en fællestime med debatteater og fremlægning af konsekvenser ved en evt. adgangsbegrænsning.

Elevrådet har i år arbejdet på at styrke sig internt og overfor eleverne. Vi har bl. a. afholdt et »offentligt« møde med et bestyrelsesmedlem fra DGS, men desværre var fremmødet ringe.

Nogle elever rejste spørgsmålet om et evt. rygeforbud i middagspausen. Denne sag blev løst af elevrådet i form af et rygeforbud de første 10 minutter af frokostpausen. Bestemmelsen er blevet overholdt af stort set alle.

I øjeblikket arbejder elevrådet med introduktionsugen 1976, årsprøver samt oprettelse af et DGS-udvalg, og vi er åbne overfor forslag til næste års arbejdsprogram. Vi vil gerne puste liv i en debat om uddannelsespolitik, og også her vil vi gerne høre fra ikke-elevrådsmedlemmer.

P. e. v.
SUSANNE OLSEN

Morgensamlingsudvalget

Et udvalg bestående af elever og lærere har sammen med rektor tilrettelagt og afviklet de daglige morgensamlinger i det forløbne skoleår.

Tilslutningen til arrangementerne har været god, ja, endda vistnok stigende i forhold til sidste skoleår, og det opfatter vi i udvalget naturligvis som et sundhedstegn for morgensamlingen: størstedelen af skolens elever vil fortsat gerne bruge et 15-minutters frikvarter på sammen med kammerater og lærere at få del i en fælles oplevelse inde i festsalen.

Og udvalget har da også tilstræbt at gøre morgensamlingerne så alsidige og interessante som vel muligt. I årets løb har vi haft en hel række emneuger, tilrettelagt af enten enkelte klasser eller interessegrupper. Indholdet af disse uger har været yderst forskelligartet, men vi har forsøgt at veksle mellem underholdnings-

betonede og mere tankevækkende temaer. Talerstolen har naturligvis været åben for interesserede, der via 3-minutters indlæg i flere tilfælde har været medvirkende til at sætte en debat om et dagsaktuelt spørgsmål igang.

Den musikalske udfoldelse indtager en central plads ved morgensamlingen. Vi synger hver dag en sang til flygelakkompagnement, og hver uge er året igennem blevet sluttet af med vores såkaldte fredagsmusik, hvorved skolens rige musikliv er kommet os alle til gode.

WR.

Pædagogisk udvalg

Udvalget har i det forløbne skoleår forestået tilrettelæggelse af to forsøgsprogrammer: a) Introduktion af de nye 1. klasser i begyndelsen af august, og b) Studieuge for 2. g i november. I øjeblikket arbejdes der med revision af retningslinjerne for årsprøver 76 og med tilretelæggelse af introduktionsprogram 76.

De afviklede forløb har formet sig således:

a) Introduktionsdagene var planlagt til at omfatte de tre første skoledage. Forløbet blev afbrudt af varmeferie, men de væsentlige forsøg på at gøre de enkelte klassers elever bekendt med hinanden og med stedet blev gennemført. Det drejede sig bl. a. om timer i folkedans, fælles morgenkaffe, forevisning af film efterfulgt af diskussion i grupper, tutorledet rundvisning i skolens miljø. Arrangementet har fungeret så tilfredsstillende, at det danner udgangspunkt for arbejdet med næste års planer.

b) Studieugen var tilrettelagt efter principper, lærerrådet vedtog i foråret 1975. Hver 2. g-elev valgte at deltage i en gruppe, hvis emne var fastlagt. Der var tilslutning til 11 forskellige emner. Forløbet er blevet yderst forskelligt vurderet såvel af elevdeltagere som af lærere, der har fungeret som gruppeledere. Det største problem har været styring af de grupper, hvor anvendelse af teknisk apparatur har krævet konstant lærertilstedeværelse. De mest positive erfaringer er gjort i grupper, hvor individuelt prægede initiativer har kunnet fremmes uden brud på helhedsplanen.

St.

Foredrags- og studiekredsudvalget

Der har i årets løb været afholdt otte fællesarrangementer. Omkring adgangsbegrænsnings- og nedskæringsproblematikken koncentrerede to fællestimer sig. Et tilsvarende antal timer har været afsat til kunstnerisk optræden, dels ved sangere fra Det kongelige Teater, dels ved gruppen Trio Mobile. Af kunstnerisk art, men også med et vist politisk sigte var et tilbud, som skolen modtog, om en optræden ved to israelske sangere. To arrangementer

havde politiske og åndelige rørelser i nutiden som tema: et foredrag søgte at belyse, hvad indisk filosofi kan sige den moderne tids danskere, og en kreds af kvindelige elever på skolen berettede med sange, sketches o. l. om kvindens stilling i dag. Årets sidste foredrag havde som tema energipolitik, med særlig henblik på muligheder i og farer ved atomkraften.

Udvalget har endvidere behandlet og godkendt ansøgning om oprettelse af studiekredse i italiensk.

J.

Studiekredse

I skoleåret 75/76 har der igen været arrangeret studiekredse i italiensk. I efterårssemestret var der studiekreds i italiensk for fortsættere med elever fra sidste års begynderhold. Dette hold er fortsat som italiensk for viderekomne i forårssemestret, og der undervises nu på et niveau, der svarer til undervisningen i fransk i 2. g. I forårssemestret er der blevet oprettet to nye, parallelle studiekredse i italiensk for begyndere med ialt 40 tilmeldte deltagere. Italiensk er på begynderniveau et forholdsvis let sprog, og gennem 20 lektioner opnår deltagerne i studiekredsene et elementært kendskab til sproget, således at de vil kunne klare de mest almindelige, sproglige problemer, en turist udsættes for. Det italienske Kulturinstitut i Danmark følger med stor interesse vores studiekredse og har i år indstillet fire af deltagerne på Aalborghus' italiensk-studiekredse blandt dets officielle kandidater til den italienske stats legater til ophold af én måneds varighed ved en sprogskole i Italien.

En studiekredsdeltager har endvidere fået en »premio di studio«, også til en sprogskole i Italien.

FF.

I efteråret afholdtes en studiekreds under ledelse af afspændingspædagog fru Iris Thorn.

Festudvalget

Ifølge beslutning truffet på elevernes årsmøde afholdes der hvert år tre »store« fester på skolen, d.v.s. fester, der er åbne for alle på skolen.

Den første af disse fester, løvfaldsfesten, plejer, som navnet antyder, at ligge omkring september-oktober. Dernæst afholdes der en julefest med juletræ, gaver o.s.v. i december, kort før juleferien begynder. Og omkring februar—marts afholdes skoleårets måske morsomste fest, karnevallet, hvor man naturligvis møder udklædt. Der gives præmier for de bedste kostumer, hvilket i øvrigt ikke er nogen let opgave, når man skal dømme mellem det vældige udbud af fantasifulde påklædninger, som vi plejer at opleve.

Der er vist udbredt enighed om, at skolens fester er virkelig gode fester, og æren for dette tilfalder helt elevernes festudvalg, som op til flere uger før en fest slider ihærdigt med at lave et godt program for festen, med underholdning, musik, udsmykning, mad o.s.v.

Foruden de store fester kan der arrangeres andre fester i årets løb. Der kan f. eks. med tutorernes hjælp arrangeres fest for 1. g/1. HF i begyndelsen af skoleåret, ligesom 3. g/2. HF plejer at afholde en fest i forårssemestret. Derudover kan der holdes endnu en fest for hele skolen, f. eks. i forbindelse med forårskoncerten.

IF.

Teknisk udvalg

Teknisk udvalg har i det forløbne skoleår varetaget den daglige drift af skolens tekniske apparatur. Udover dette har TU bistået ved revy, forårskoncert, forskellige foredrag, diverse fællestimer og ikke mindst ved den ugentlige fredagsmusik med såvel lyd- som lyslægning. Fra og med 1/4 1976 fandt der en omstrukturering sted i udvalget, idet elevsiden fik ny formand. Finn Guldbæk 1. z overtog posten efter Finn Ballin 3. c, og der er desuden blevet optaget en del nye medlemmer i udvalget. F. eks. er den daglige betjening af frokostradioen blevet overtaget af Peter Holm, 1. a.

Elevmedlemmer: Finn Guldbæk 1. z (ny formand), Finn Ballin, 3. c (gammel formand), Jørgen Kærgaard, 3. c, Peter Holm, 1. a.

Lærermedlemmer: Hb (formand), FF, Bu, IL, Mo.

Biblioteks-udvalget

Bibliotekets bogbestand er i finansåret 1975—1976 vokset med ca. 400 numre, en del mere end de foregående år. Heri indgår anskaffelse af bøger i forbindelse med klasseværelsernes omdannelse til faglokaler. Fra adjunkt J. Kræmmer Nielsen er modtaget som gave en samling teologiske disputatser.

Anskaffelserne til selve biblioteket er drøftet og vedtaget af biblioteksudvalget, medens anskaffelserne til faglokalerne stort set er gennemført af det særlige udvalg og på særbevilling.

Udbyggelse og vedligeholdelse af bogsamlingerne i faglokalerne vil i fremtiden være en belastning af den del af samlingskontoen, der kan afses til biblioteket. Der gøres forsøg på at reducere det ret store og til dels utvivlsomt undværlige tidsskrifthold.

Efter lærerrådets bevilling af de nødvendige midler har biblioteket gennemført en ny udlånskontrol.

Se.

Ekskursions-udvalget

På baggrund af indkomne ekskursionsønsker foretager udvalget ved begyndelsen af hvert semester indstilling til lærerrådet om omfang og tidspunkter for ekskursioner i det pågældende semester.

Udvalget søger at koordinere afholdelsen af ekskursioner således, at den daglige undervisning mindst muligt generes.

Desuden er det udvalgets opgave at foreslå en fordelingsnøgle i de tilfælde, hvor der er ekskursionsønsker til et beløb, som overstiger den bevilling, skolen har til rådighed.

Udvalgets medlemmer: Bu, OM, Ni, T.

Ni.

Dramatik

Skoleårets eneste begivenhed inden for dette område var en sjov og dygtigt opsat revy lavet af afgangsklasserne.

Der blev kun spillet en enkelt forestilling, nemlig torsdag 25. marts. Til gengæld skete det for en tætpakket festsal, og af publikums applaus fremgik det da også tydeligt, at forestillingen havde været vellykket.

WR.

Den 7. november præsenterede Nordjysk Teaterkreds, Aalborg Aftenskole og AOF skuespilleren Ebbe Rode i forestillingen »Galaner, godtfolk og galgenfugle« på scenen i skolens sal. Der var næsten fuldt hus — og stor jubel.

Musik

I årets løb har der som sædvanlig været hyppige indslag ved morgensamlingen, hvor mange forskellige former for musikalske aktiviteter har været repræsenteret. Koret, musikklasserne og forskellige bands har på skift sørget for, at fredagsmusikken altid har været levende musik.

Juleafslutningen fandt traditionen tro sted i Budolfi kirke. Koret medvirkede med bl. a. Buxtehudes »Eders hele værk«.

Forårskoncerten den 30. april fik et utraditionelt forløb. Et reklamefremstød for at få folk til at medvirke resulterede i et samlet musiktilbud på 4—5 timer. Denne ret overvældende musikmængde blev fordelt fire steder i huset. Først en koncert i festsalen med små og store grupper af elever, hele klasser og koret, dernæst med samtidigt forløb tre forskellige steder dels et politisk viseværtshus, præsenteret og ledet af gamle elever, dels en Folkstow med forskellig musik, og endelig en jazz-beat-kælder.

KJ.

Kunst

Besøgende på skolen har sikkert med undren betragtet den gyldne sol, der lyste imod dem i forhallen. Solbilledet fra Trundholm, et nationalt klenodie her? Skolen har i nogle måneder lånt denne fremragende kopi af et af bronzealderens fremragende arbejder og retter en hjertelig tak til ejeren af solvognskopien, direktør K. K. Jensen, Hasseris, for venlig tilladelse til at udstille den på vor skole.

CW.

Gaver

Russisk-eleverne, der i påsken 1976 besøgte Moskva, fik af specialskole nr. 66 under et besøg dér overrakt fire oversættelser til engelsk af kendte russiske børnebøger.

GJ.

Fra Det italienske Kulturinstitut i Danmark blev der givet to af deltagerne i skolens italienskundervisning et legat på to gange 150.000 lire til et studieophold af en måneds varighed ved Scuola di Lingua e Cultura italiana i Siena.

FF.

Alliance Francaise's bogpræmie er tildelt Lene Jensen, 3. a.

IL.

Skolen har igen i år modtaget sparekassebøger fra Sparekassen Nordjylland samt Aalborg Østre Rotary Klubs boglegat til uddeling ved dimissionen. Fra et medlem af samme klub, bogtrykker Poul Lauritzen, er modtaget en gave til en dygtig elev i musik. Skolen retter en hjertelig tak til alle givere.

Fotoklubben

Den 19. marts genoprettedes fotoklubben. Vi syntes, at der var behov for den, ikke mindst for en seriøs udnyttelse af det udmærkede mørkekammer.

FOTOKLUBBEN.

Skolebladet

Skolebladet »Le Cadavre« blev navngivet, før jeg blev ansvarshavende redaktør. For ikke-franskkyndige kan jeg oplyse, at det betyder »Kadaveret«. Ved mit valg i november blev der samtidig vedtaget en lov om, at der skal udgives mindst 6 numre om året. De første 3 blev trykt på egen duplikatormaskine. De omfattede ca. 20 sider hver (A 5). Bladet lever udelukkende på annonceindtægter og uddeles gratis. Indtil videre er oplaget på ca. 500 eksemplarer. I øjeblikket udgiver vi på forsøgsbasis et nummer på offset, og tiden vil vise, om økonomien kan bære det.

Redaktionsudvalget (RU) består af 5 medlemmer, i øjeblikket Anette Gjøderum (annoncechef), redaktører og medarbejdere: Jan Gerhardt, Jens Petersen, Peter Lykke og Peter Kristensen (ansvh.).

P.u.v.
PETER KRISTENSEN.

Idrætten (kvindelige elever)

Gymnasieskolernes regionale atletikstævne blev i år arrangeret af Hasseris Gymnasium tirsdag den 16. september i Skovdalen. Fem skoler stillede op, og Frederikshavn vandt stævnet med Aalborghus på tredjepladsen. To af vore elever besatte første- og andenpladsen i 800 m løb, hvilket bevirkede, at vi vandt denne øvelse. Desuden satte en elev stævnerekord i højdespring med et spring på 1,60 m.

Lørdag den 20. september deltog et yngste og et ældste hold piger i gymnasieskolernes håndbold-landsstævne i Randers. Yngste hold vandt tre kampe, men blev slået af Bagsværd i den fjerde. Ældste hold vandt alle deres 6 kampe og blev således finalevinder. Modstander i finalen var Skanderborg, der blev slået 12—8.

Der har været arbejdet med atletik og volleyball efter skoletid.

By/LN.

Følgende elever har bestået idrætsmærkeprøver i 1975: GULD: Karin Ahle, Helle Blenstrup, Karen Iversen. — GULD OG SØLV EMALJE: Pia Bengtson, Grethe Hansen. — SØLV EMALJE: Lisa Pinstrup James, Karin Holm-Kristensen, Susanne Tødsø Nielsen. GULD EMALJE: Kirsten Brandt-Pedersen, Ann Britt Dissing, Gurli Buus Larsen, Martine Nielsen. — ELITEDIPLOM: Ann Britt Dissing, Martine Nielsen, Susanne Brinkmann, Helle Holm Pedersen.

LN.

Idrætten (mandlige elever)

Når vi skal gøre status over de mandlige elevers idrætsaktiviteter i skoleåret 1975—76, må konklusionen blive, at det har været et godt år for Aalborghus. Dette begrundes med, at vi — trods de trange kår der bydes skoleidrætten — har været med i alle de turneringer inden for de enkelte idrætter, som afvikles mellem gymnasieskolerne, og at alle vore hold har gjort sig pænt bemærket. Vi kan fremhæve, at gruppe III i atletik igen i år blev regionsvinder og deltog i finalestævnet i Holstebro, dog uden her at kunne blande sig i topstriden. Ældste hold i basketball blev ligeledes regionsvinder. Ved semifinalestævnet, som Aalborghus arrangerede, var jævnbyrdigheden stor, og kun svigtende held og koncentration snød os for en finaleplads.

For dem, der kan lide at få konkurrencemomentet med i skoleidrætten, og som synes, det er sjovt at prøve kræfter med andre, siger vi: frisk mod og vel mødt i de frivillige idrætstimer!

HI/R.

Møder og andre sammenkomster

Årsafslutningen 1975 fandt sted fredag den 20. juni. Dimissionstalens titel var »Hvem øver pression mod hvem?« ... er det samfundet, der skaber enkeltmennesket, eller har individet muligheder for at præge sine omgivelser med sin personlige opfattelse? Festligheden var indrammet af sang og uhøjtidelig musik.

I september afholdtes et orienterende møde for førsteklassernes elever og forældre. Det indbefattede et undervisningsforløb i klasselokalerne. Efter jul arrangeredes dels det offentlige orienteringsmøde om optagelse i gymnasiet og på HF-kursus, dels gruppevalgsmødet for 1. g-eleverne med forældre. Endvidere gennemførtes i februar to aftener, hvor forældre og elever kunne konsultere lærerne.

Det såkaldte »store forældremøde«, som også elever og lærere deltager i, var i år kombineret med forårskoncerten til en forårsfest, som er omtalt under rubrikken »Musik«. Initiativet til samarbejde med musikfolkene udgik fra skolenævnet og forældreforeningens bestyrelse og realiseredes af et festudvalg med Gerda Tosti Nielsen som formand.

Foreninger for forældre og gamle elever

Aalborghus Statsgymnasiums Venner

Bestyrelsen: tandlæge Claus Schmith (formand), adjunkt Poul A. Nielsen (kasserer, adr. G. C. Amdrupvej 15, 9000 Aalborg, girokonto nr. 4 53 57), erhvervsvejleder Karl Bojesen (skolenævnets repræsentant, suppleant: fru Gerda Tosti Nielsen), kommunebogholder Arne Andersen, fru Helle Becker, lektor Inge Jonsen (sekretær). Rektor er født medlem.

Revisorer: redaktør E. Wang Christensen og salgschef M. Basballe.

Som vanlig gav foreningen eleverne appelsiner på skolens fødselsdag. »Vennerne« har i årets løb stillet diverse beløb til rådighed for skolen; foreningen har således financieret udgivelsen af velkomstskriftet og ydet tilskud til ekskursioner.

Generalforsamlingen fandt sted den 30. april i tilknytning til forårskoncerten med efterfølgende fest for eleverne og deres pårørende. Festen var arrangeret af eleverne, musiklærerne, skolenævnet og »Vennerne«.

Efter aflægning af beretning og forelæggelse af regnskabet fandt det lovbefalede valg til bestyrelsen sted. Kommunebogholder Arne Andersen genvalgtes. Fru Helle Becker var på valg, men ønskede ikke genvalg. At det — som fremhævet af formanden — står meget sløjt til med opbakningen af foreningen, fremgår med yderste tydelighed af den kendsgerning, at det ikke var lykkedes at finde en afløser for Helle Becker. Redaktør E. Wang Christensen genvalgtes som revisor.

Forslag om indkaldelse til en ekstraordinær generalforsamling til efteråret blev fremsat. Til sidst rettede såvel formanden som rektor en hjertelig tak til Helle Becker for hendes mangeårige og inspirerende medlemsskab af bestyrelsen.

Jo.

REGNSKAB FOR ÅRET 1975

Kontingent

		Indtægt	Udgift
Årligt	6.230,00		
Livsvarigt	400,00	6.630,00	
Renter		674,65	
Ydelser			
Rådighedsbeløb	2.000,00		
Støtte til ekskursion	1.750,00		
Velkomstskrift	4.848,40		
Appelsiner	441,00		
Gave	97,50		9.136,90
Administrationsudgifter			648,90
Driftsunderskud pr. 31. dec. 1975		2.481,15	
		9.785,80	9.785,80

STATUS PR. 1. JANUAR 1976

		Aktiver	Passiver
Kassebeholdning		0,00	
Provinsbanken konto nr. 70682-5		1.342,57	
Provinsbanken konto nr. 80168-7		7.090,75	
Provinsbanken check-konto nr. 10351-6		465,29	
Girokonto nr. 64 453 57		714,68	
Formue pr. 1. januar 1975	12.094,44		
Driftsunderskud 1975	2.481,15		
Formue pr. 1. januar 1976			9.613,29
		9.613,29	9.613,29

Aalborg, den 7. januar 1976.

Poul A. Nielsen

Ovenstående regnskab er revideret og fundet i overensstemmelse med de foreliggende kvitteringer og bilag. Bankkonti og girokonto er afstemt.

Aalborg, den 17. marts 1976.

E. Wang Christensen M. Basballe

Aalborghus-veteranerne

Foreningen Aalborghus-veteranerne blev stiftet i 1964 med det formål at søge at opretholde kontakten mellem tidligere elever og mellem disse og skolen. Dette gøres ved udsendelse af en årlig adresseliste til medlemmerne og ved afholdelse af en festlig sammenkomst i juleferien. For at blive medlem skal man være dimitteret fra skolen med HF- eller studentereksamen. Kontingentet er i øjeblikket på 20 kr. én gang for alle og bedes indbetalt på gironummer 307 28 86 til : Foreningen Aalborghus-veteranerne, c/o Aalborghus Statsgymnasium, Sohngårdsholmsvej 60, 9000 Aalborg. Formand er Tim Larsen, Kollegiebakken 9, vær. 2506, 2800 Lyngby.

Ordensregler og praktiske meddelelser

1. Mød i god tid, så trafik og parkering kan foregå forsvarligt.
2. Skolens arbejde kræver ro. Derfor må støjende adfærd undgås, og samtale og anden underholdning uden for frikvarterer-ne henvises til garderobe, frokoststue og friarealer.
3. Beskadigelser af inventar og undervisningsmateriel, bortset fra almindeligt slid, medfører erstatningsansvar.
   Bøger skal forsynes med solidt omslag, transporteres forsvarligt og mærkes med lånerens navn og klasse.
4. Rygning er forbudt i festsalen af sikkerhedsmæssige grunde, i klasserne af hygiejniske grunde. Ved prøver gives særlige regler. Det er en selvfølge, at askebægre altid bør benyttes og affald lægges i papirkurve.
5. Eleverne må ikke opholde sig i faglokaler, før læreren kommer.
6. I alle forhold: VIS HENSYN. Bemærk brandvæsenets opslag.
7. **Specielt om biblioteket og læsesalen:**
   Undgå højrøstet samtale og anden støjende adfærd.
   Rygning er ikke tilladt.
   Det er ikke tilladt at anvende andre bøger end dem, der udtrykkeligt er sat frem til elevernes brug. Ønsker man at anvende andre bøger, må man henvende sig til faglæreren eller bibliotekaren.
   Hjemlån af bøger kan ske fra den bogbestand, der er fremsat på mellemgangen. Normalt kan bøger ikke hjemlånes fra biblicteket. Ønskes bøger hjemlånt til opgaveskrivning, må man henvende sig til faglæreren.
   Udlånstid for elevudlån: kl. 13,10 til 13,25.
   Opmærksomheden henledes på, at den omtalte læsesal findes i kælderen under midterfløjen, hvor der også findes et afslapnings- og »snakkerum«.

Årsafslutningen

Meddelelse om de mundtlige afgangs- og årsprøver udsendes særskilt. Forældre og andre pårørende samt alle, der interesserer sig for skolen, indbydes til at overvære prøverne.

Dimissionen (studentereksamen og højere forberedelseseksamen) afholdes i skolens festsal fredag den 18. juni kl. 10. Dimittendernes pårørende er velkomne. Adgangskort udleveres efter nærmere meddelelse.

Aalborg, maj 1976

C. WILLUM HANSEN.

Det nye skoleår begynder mandag den 9. august kl. 10.