Danskernes Historie Online
Danske Slægtsforskeres Bibliotek

Dette værk er downloadet fra Danskernes Historie Online

Danskernes Historie Online er Danmarks største digitaliseringsprojekt af litteratur inden for emner som personalhistorie, lokalhistorie og slægtsforskning. Biblioteket hører under den almennyttige forening Danske Slægtsforskere. Vi bevarer vores fælles kulturarv, digitaliserer den og stiller den til rådighed for alle interesserede.

Støt Danskernes Historie Online - Bliv sponsor
Som sponsor i biblioteket opnår du en række fordele. Læs mere om fordele og sponsorat her: https://slaegtsbibliotek.dk/sponsorat

Ophavsret
Biblioteket indeholder værker både med og uden ophavsret. For værker, som er omfattet af ophavsret, må PDF-filen kun benyttes til personligt brug.

Links
Slægtsforskernes Bibliotek: https://slaegtsbibliotek.dk
Danske Slægtsforskere: https://slaegt.dk

BERETNING

1960-61

FAXE KOMMUNALE SKOLEVÆSEN

Statens pædagogiske Studiesamling
København

FAXE KOMMUNALE SKOLEVÆSEN

ÅRSBERETNING 1961

ved

stadsskoleinspektør E. Jørgensen.

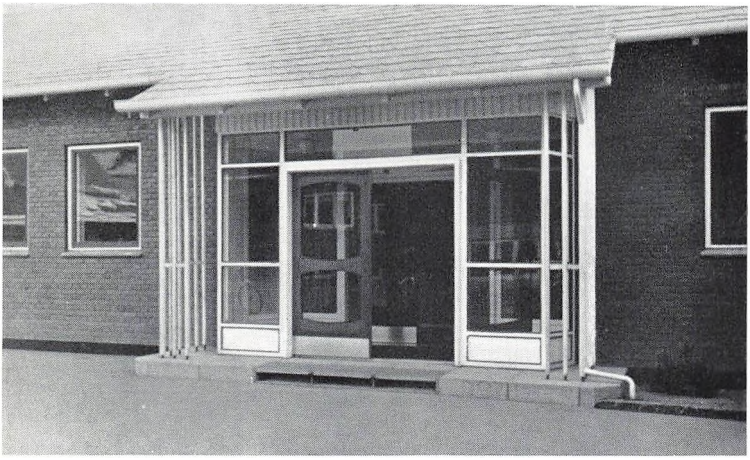

Opbevar årsskriftet omhyggeligt, da det indeholder vigtige meddelelser til eleverne angående eksamen, oprykning, ferier i det nye skoleår m. m.

Statens pædagogiske Studiesamling
København

GLEMTE SAGER

Undgå så vidt muligt, at børnene har penge med i skolen. Er det absolut nødvendigt, må de ikke ligge i frakkelommer, under bordene eller i taskerne. Skolen kan ikke påtage sig ansvar for bortkomne penge. – Kan de ikke opbevares sikkert, må de afleveres til klasselæreren til opbevaring.

Under gymnastik skal værdigenstande bringes med op i salen, eller afleveres til læreren.

Glemte beklædningsgenstande kan fås udleveret af gårdvagterne i det store formiddagsfrikvarter.

Bøger, blyanter o. l., der glemmes i klasserne, bliver lagt i katederskuffen. Mere værdifulde ting, ure, flydepenne, punge m. m., bliver afleveret på inspektørens kontor, hvor de kan afhentes før skoletidens begyndelse om morgenen. – De glemte sager opbevares kun 1 år.

WEEKENDORDNING.

Om lørdagen ligger timerne hele året således:

1. time 8,00– 8,40
2. time 8,45– 9,25
3. time 9,30–10,10
4. time 10,20–11,00
5. time 11,05–11,45
6. time 11,50–12,30

Fra 1. marts til 31. oktober begynder undervisningen kl. 8,00.

Fra 1. november til 28. februar kl. 8,30 (undtagen lørdag).

Se iøvrigt børnenes skoleskema med påtrykte tidspunkter for undervisningen (både sommer og vinter).

Gennemlæs grundigt skolens ordensreglement, der er aftrykt på årsskriftets sidste side.

Skolekommissionen

Bogtrykker *Hartvig Petersen,* Præstøvej, formand. (Telf. 9).
Gdr. *Frede Larsen,* Stubberup.
Pantefoged *Poul Nielsen,* Stubberupvej.
Cand. jur. fru *Kate Møller,* Lindevej.
Sygekassekasserer *Axel Petersen,* Stubberup.

SKOLEUDVALGET:

Depotejer *Jens Christiansen,* Vestergade.
Parcl. *Willy Petersen,* Tystrup.
Gdr. *Frede Larsen,* Stubberup.

FÆLLESLÆRERRÅDETS FORMAND:

Overlærer *S. Skov Hansen,* Rønnedevej.

LÆRERRÅDETS FORMAND:

Overlærer *E. Rasmussen,* Torvegade.

FAXE KOMMUNALE SKOLEVÆSEN

Efter folkeskoleloven af 7. juni 1958 ser skolevæsenets opbygning således ud:

Borger- og realskolen har 7 hovedskoleklasser og en realafdeling med 3 klasser. Efter udgangen af 7. hovedskoleklasse kan eleverne fortsætte i realafdelingen eller 8. klasse, der oprettes de år, hvor mindst 10 elever melder sig til denne undervisning.

Hovby skole	3 klassetrin	med 2 klasser.
Stubberup	3 klassetrin	med 2 klasser.
Værløse	3 klassetrin	med 2 klasser.

Skolevæsenet er centraliseret således, at alle kommunens elever frekventerer Faxe skole fra 4. skoleår (10 års-alderen).

Stadsskoleinspektøren er leder af kommunens samlede skolevæsen og tillige skoleinspektør for Borger- og realskolen.

Skoleinspektøren træffes på skolen hver skoledag kl. 12,30–13,30 undtagen lørdag (telf. Faxe 221).

Skoleåret 1960–61 er forløbet tilfredsstillende. Lærermangelen har stadig gjort sig gældende. For tiden er 1 lærerembede, 1 lærerindeembede og 1 timelærerindeembede ledige og besørges ved vikar. Efter sommerferien bliver yderligere 1 viceinspektørembede ledigt.

Den nye skolelovs gennemførelse har stillet store krav til såvel lærerpersonale som ledelse. Den ivrige deltagelse i faglige kursus, som er angivet andetsteds, viser, at lærerne af al magt bestræber sig for at kunne honorere de krav, den nye lov stiller til dem.

Børnetallet viser stadig en lille nedadgående tendens, hvilket vi hilser med glæde, da vi derved får mulighed for at nedsætte elevtallet i klasserne.

Følgende ændringer er i årets løb sket inden for lærerpersonalet. 1/7–60 blev Kjeld Habekost ansat som aspirant i et fast lærerembede ved borger- og realskolen, og 1/3–61 blev Mogens Eriksen ligeledes ansat som aspirant i fast lærerembede.

1/8–60 blev lærer G. Nielsen ansat ved Bjerregrav skole og 1/1–61 blev lærer G. Hinge ansat ved Sønderby vestre skole på Fyn som førstelærer. den 1/3–61 forlod lærerinde fru B. Ertner os, da hendes mand var blevet ansat som sognepræst på Lolland.

Herved mistede vi 3 gode lærerkræfter, som vil blive savnet, navnlig hr. Hinge, der har været knyttet til skolevæsenet siden 1/12–51.

Han var en meget dygtig og samvittighedsfuld lærer, der varetog sit arbejde til myndighedernes absolutte tilfredshed. Hans væsen var tiltalende og elskværdigt, han var meget afholdt af såvel elever som kolleger. Vi håber, han må finde tilfredshed i sit nye virke.

Tilgangen til 8. klasse er fortsat god. Eleverne har med deres lærere i årets løb besøgt forskellige virksomheder: Faxe Bryggeri, Holmegårds Glasværk, Køge gummifabrik. Hr. Habekost har været dem en udmærket leder på disse ekskursioner og bidraget til, at eleverne har fået en praktisk erhvervsorientering. Under fru Habekosts ledelse har pigerne fra skolekøkkenet aflagt besøg hos slagteren og på mejeriet. Forældre og myndigheder har vist stor forståelse for skolens arbejde, og på denne måde bidraget til, at det kunne gå så gnidningsløst som muligt. Vi siger her tak for al venlighed og forståelse. Også en tak til lærerpersonalet for det gode arbejde, der er udført, ofte under vanskelige forhold.

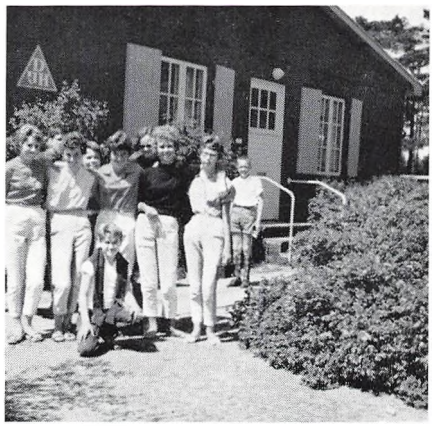

Elever foran vandrehjemmet i Rønne.

Skolernes elevtal pr. 1/3 1961

	1.—5. kl.	6.—8. kl.	Eksamenskl.	Ialt
Borger- og realskolen	188	161	84	433
Hovby skole	29			29
Stubberup skole	33			33
Værløse skole	17			17
			Samlet elevtal	512

Deraf 29 udensogns elever.

Bevægelser i elevtallet i de senere år ved Faxe skole

	Drenge	Piger	Ialt
1946	113	85	198
1947	122	102	224
1948	191	155	346
1949	197	172	369
1950	212	184	396
1951	207	194	401
1952	214	201	415
1953	219	221	440
1954	232	234	466
1955	227	241	468
1956	230	248	478
1957	239	257	496
1958	218	248	466
1959	218	230	448
1960	213	227	440
1961	206	227	433

Til forældrene

Orientering angående den nye skolelovs virkninger.

Skolen er nu opbygget således, at den består af 7–8 hovedskoleklasser og en realafdeling på 3 klasser, der afslutter med realeksamen. Mellemskoleeksamen eksisterer ikke mere, dog føres de påbegyndte mellemskoleklasser frem til deres afslutning efter den gamle ordning.

Først efter udgangen af 7. skoleår tages der stilling til, om en elev kan gå over i realafdelingen. Kan en elev ikke komme i realafdelingen, kan vedkommende enten fortsætte i 8. klasse eller udskrives. Fra 8. klasse kan fortsættes i en eventuel 9. klasse. Ved afgangen fra 7., 8. og 9. klasse udstedes afgangsbevis. Endvidere er der for disse elevers vedkommende adgang til videreuddannelse (tekniker, laborant m. m.).

Det ser ud til, at flere firmaer og institutioner godkender afgangsbevis fra 8. og 9. klasse i lighed med mellemskole- og realeksamen, i hvert fald for de bedste elevers vedkommende, og lader dem indgå i stillinger, der normalt kræver en eksamen. Hvordan dette forhold videre vil udvikle sig,

kan der ikke siges noget konkret om nu, men vi har de bedste forhåbninger.

Delingen af eleverne fra 6. skoleår.

For at børnene kan få det bedste udbytte af undervisningen, foretages denne deling efter elevernes evner, anlæg, arbejdsvilje, interesser og med rimelig hensyntagen til forældrenes ønsker. Fra det nye skoleårs begyndelse får vi 3 sjetteklasser, der benævnes a, b 1 og b 2. A-klasserne får samme fag som b-klasserne, men under en mere tillempet form. Mulighed for engang at komme i realklasserne står åben for begge linier, men det vil dog være noget vanskeligere for elever på a-linien. Overgang fra den ene linie til den anden er i højeste grad mulig. Eleverne kan jo forandre sig, enten i den ene eller den anden retning.

Delingen er foretaget af lærerrådet under hensyntagen til elevernes arbejde i det forløbne år, nogle standpunktsprøver, deres evner og udvikning m. m.

Er en elev anbragt i b-linien, er det ikke dermed givet, at vedkommende kan oprykkes i realklassen. Efter udgangen af 7. klasse skal der tages stilling til, om eleven kan rykke op i en realklasse.

Betegnes en elev af lærerne som egnet, kan vedkommende uden videre oprykkes. Betegnes en elev som uegnet eller måske egnet, kan forældrene kræve, at eleven bliver prøvet. Har eleven ønsket at blive på sin hidtidige skole, foranstaltes prøven af denne, ellers af den modtagende skole. I begge tilfælde skal såvel de skriftlige opgaver som formen for en eventuel mundtlig prøve godkendes af et udvalg, der er nedsat for hvert amt. Bedømmelsen af prøven foretages af skolen, men udvalget skal have meddelelse om udfaldet.

For at en elev overhovedet kan komme i realklassen, må vedkommende have fulgt undervisningen i 1 fremmedsprog i 6. skoleår og i 2 fremmedsprog og matematik i 7. klasse, eller kunne godtgøre, at han i modenhed og kundskabsfylde står på samme trin som de elever, han skal gå i klasse med. Efter udgangen af 2. realklasse vil der blive foranstaltet en obligatorisk prøve, der skal godtgøre, om eleven kan rykke op i 3. og sidste realklasse, der slutter med realeksamen. Overgang til gymnasiet kan også ske efter 2. realklasse.

Hvor stor en procentdel af eleverne, der kan honorere undervisningen i realafdelingen, kan ikke siges med nogenlunde bestemthed, deraf afhænger så mange forhold, men de skal være en del bedre udrustede end de elever, vi tidligere optog i 1. eksamensmellemskoleklasse. Jeg vil skønsmæssigt anslå, at ca. halvdelen af samtlige elever på klassetrinet vil være kvalificerede. Men hvorfor skal det være „finere" at komme i eksamensskolen? Inden for håndværk, industri og handel o. a. er der lige såvel brug for velbegavede elever som andetsteds.

Hvor meget den nye skolelov kommer til at betyde, afhænger blandt andet af forældrenes stilling til sagen. Det er mit håb, at de vil indse, at eksamensskolen ikke er det eneste, der er noget værd. Der er lige så store muligheder på andre felter.

Det er synd at forcere en elev gennem eksamensskolen, hvis evnerne ikke er dertil. Tænk hver dag at blive stillet over for opgaver, eleven slet ikke har mulighed for at løse tilfredsstillende. Det giver mindreværdskomplekser og en ulykkelig skoletid. Det barn er måske slet ikke dårligere begavet end de dygtige kammerater, men anderledes begavet.

Vær overbevist om, at vi fra skolens side vil gøre alt, hvad der står i vor magt, for at Deres barn kan få så meget ud af undervisningen som muligt, udvikle sig på den bedste måde og få en lykkelig skoletid.

Det henstilles til forældrene, at børnene ikke holdes borte fra skolen, uden det er absolut nødvendigt. Ønskes et barn fritaget for enkelte timer indtil 1 dag, må henvendelse derom ske til klasselæreren, indtil 8 dage til skolens inspektør, over 8 dage til skolekommissionens formand.

GYMNASTIK

Ønskes et barn fritaget for deltagelse i gymnastik og idræt i nogle timer eller få dage, må der medbringes skriftlig anmodning herom til gymnastiklærerne. Drejer det sig om længere tid, må lægeattest medbringes.

SMITSOMME SYGDOMME

Findes der i hjemmet difteritis, skarlagensfeber og børnelammelse, må intet barn fra dette hjem søge skolen uden at have medbragt lægeattest på, at der ingen smittefare er til stede.

Børn, der er angrebet af mæslinger, røde hunde, skoldkopper, fåresyge, kighoste, influenza og halsbetændelse, må ikke søge skolen, før de efter lægens udsagn er raske og smittefri.

Udskrivning af elever

Bortset fra flytning til andre skoler kan undervisningspligtige elever kun udskrives ved et skoleårs slutning.

Udskrivning på andre tider er i modstrid med skoleloven og vil ikke kunne bevilges, hverken af skolen eller skolekommissionen. Al henvendelse derom er derfor nytteløs.

En undtagelse danner elever, der er kommet fra andre skoler og har begyndt deres skolegang pr. 1. april. Disse kan udskrives 1. april.

Skolernes ferieplan for 1961—62

Årets søndage	52	dage		
St. bededag, lørdag efter st. bededag, Kr. himmelfartsdag, fastelavnsmandag, grundlovsdag, kongens og dronningens fødselsdage	7	„		
Juleferie fra 23. december–5. januar (incl.)	12	„	forud.	sønd.
Påskeferie fra onsdag før påske til tirsdag efter påske (incl.)	6	„	„	„
Pinseferie fra lørdag før pinse til tirsdag efter pinse (incl.)	3	„	„	„
Sommerferie fra 24. juni–12. august (incl.)	43	„	„	„
Efterårsferie fra 16. oktober–21. oktober (incl.)	6	„	„	„
Månedslov o. lign.	2	„	„	„
Samlet antal fridage	131	dage		
Skoledage	234	„		
Ialt	365	dage		

PERSONALE

Navn	Ansat i kommunen
BORGER- OG REALSKOLEN	
Stadsskoleinspektør:	
E. Jørgensen	1/8–47
Viceskoleinspektør:	
E. Hjarsøe	1/5—24
Overlærere:	
S. Skov Hansen	1/4–35
E. Rasmussen	1/1–34
P. Fog	1/8–55
C. P. Andersen	1/8–48
V. Henningsen	1/9–31
Ø. Odderskov	1/8–49
Fru E. Rasmussen	1/6–49
Fru E. Hoffmeyer	1/8–48
Fru M. Eskesen	1/9–47
Lærere:	
E. Mortil	1/11–55
K. Habekost	1/7–60
M. Eriksen	1/3–61
Fru I. M. Habekost	1/7–59
1 vacant lærerembede	
1 » lærerindeembede	
1 » timelærerindeembede	
Vikarer:	
Fru Drea Andersen	
Fru E. Svendsen	
Frk. Hanne Mølgård Hansen	
Hovby skole:	
Frk. V. Eriksen	1/3–59
Stubberup skole:	
Frk. I. Hansen	11/6–32
Værløse skole:	
Frk. E. Leth Jensen	1/7–58
Skolebetjent Hans Bay Hansen	1/11–33

Fra turen til Bornholm.

I årets løb

6/9 Gymnastikinspektion ved vicegymnastikinspektør Frede Jacobsen, Brønshøj.

22/9 Lærerkollegiet beser statskonsulentens pædagogiske vandreudstilling i Næstved.

23/9 Sportsstævne på „Faxe stadion". Vore elever kappedes bravt med eleverne fra Faxe Ladeplads, Karise og St. Heddinge og placerede sig smukt inden for de forskellige discipliner.

11/10 „Gennemlysning" af skolens ældste elever og personale.

14/10 Den årlige lægeundersøgelse begynder med elever i yderskolerne.

24/10 „F.N."-dag. Dagen højtideligholdtes med flaghejsning, og eleverne fik indblik i arbejdet med at skabe fred og forståelse mellem nationerne.

28/10 begyndte den årlige lægeundersøgelse af eleverne ved borger- og realskolen.

1/11 Idrætsmærker og -beviser uddeltes til de af skolens elever, der havde klaret prøverne. Oversigt findes andetsteds.

9/11 og 10/11. Forældredage. Der var mulighed for interesserede forældre til at følge skolens daglige arbejde, hvilket mange benyttede sig af.

19/11 og 20/11 afholdtes den årlige skolefest på „Hotel Faxe". Realklassens elever opførte „Tre mænd i sneen" af Erik Kästner. De flinke dilettanter høstede velfortjent bifald for deres kvikke replikker. Der var fuldt hus begge dage, og det smukke overskud kommer eleverne til gode.

22/12 holdtes den traditionelle juleafslutning. Efter fælles morgensang under adventskransens skær gik eleverne sammen med deres lærere til deres respektive lokaler, hvor de fik uddelt godteposer, sang julesalmer, fik julehistorier og underholdtes på anden måde. Alle elever og lærere samledes da i kirken, hvor pastor Ertner talte smukt til børnene.

9/1 besøgte realskolens elever skolescenen sammen med lærer E. Mortil og overværede opførelsen af Kaj Munks „Niels Ebbesen".

30/1 Gymnastikinspektion ved vicegymnastikinspektrice Marie E. Barfod, Virum.

16/2 Statskonsulent K. Helveg Petersen holdt møde med forældrene i sportshallen. Han gennemgik den nye skolelov og dens virkninger.

15/3 „Sansu"-besøg. Maskinmester Borresen og frue gæstede skolen og uddelte præmier vundet ved konkurrence blandt eleverne i 3 M.

11/4 afholdtes sidste terminsprøve.

13/4 „Nordens Dag" fejredes med flaghejsning, afsyngelse af nordiske sange, gennemgang af nordisk litteratur, kunst m. m. Alle elever fik efter deres alder en passende gennemgang af de bestræbelser, der udføres for nordisk samarbejde.

22/4 Skolepatruljen deltog under ledelse af cand. mag. Andersen i den årlige fest for sjællandske skolepatruljer i Roskilde. En smuk og hyggelig fest. Derom andetsteds.

26/4 opstilledes en vandreudstilling i sportshallen angående færdselssikkerhed. Udstillingen er blevet til på foranledning af „Rådet for større Færdselssikkerhed". Alle skolens elever fik her en yderst anskuelig undervisning i færdselslære.

3/5 påbegyndtes skriftlig mellemskole- og realeksamen.

Kursusdeltagelse

Følgende har i årets løb deltaget i faglige kursus:

Fru M. Eskesen: Dansk, særundervisning, familiekundskab og biblioteks-kundskab.

Fru E. Svendsen: Formning.

Fru E. Hoffmeyer: Familiekundskab.

Fru E. M. Habekost: Familiekundskab.

Hr. Odderskov: Varekundskab og familiekundskab.

Hr. E. Mortil: Matematik, familiekundskab og erhvervsorientering.

Hr. K. Habekost: Matematik og familiekundskab.

Skoleudflugter

1. og 2. klasserne skal i år den 24. juni til Vordingborg.

3. og 4. klasserne skal den 20. juni til Zoologisk Have og Roskilde.

5. klasserne skal den 10. juni til Møens Klint sammen med skolebørnene fra Kävlinge.

6. og 7. klasserne tager på udflugt til Hillerød og Helsingør den 21. juni.

8. klasse skal på en uges udflugt til Bornholm fra den 17. juni til den 23. juni.

III m besøger venskabsbyen Kävlinge, hvor man bor på ungdomsgården. Der foretages en heldagsudflugt over Dalby, Simrishamn, Ystad, Skabersjø og Lund. Desuden aflægges besøg i Malmø. Udflugten varer i 4 dage fra den 20.–23. juni.

Angående tandbehandling

Nogen egentlig skoletandpleje eksisterer ikke for øjeblikket, men det kan ikke stærkt nok fra skolens side anbefales, at forældrene på eget initiativ sørger for, at deres børn regelmæssigt besøger tandlægen, så ikke børnenes tænder lider varig og uoprettelig skade.

Kommunen giver store tilskud til hver enkelt elevs tandpleje; det er værd at benytte sig af.

Eleverne bliver ikke fra skolens side sendt til tandlæge.

Fra 1. april 1958 har Faxe sogneråd besluttet, at nedenstående ordning træder i kraft for kommunens skolesøgende elever.

1.

Der ydes til forældre til kommunens skolesøgende børn 50 % refusion af forældrenes udgifter til tandbehandling af den i pkt. 3 nævnte beskaffenhed; beløb indtil 30 kr. af forældrenes samlede udgifter pr. barn indenfor et kalenderår dækkes dog fuldt ud. Såfremt forældreudgiften har udgjort mellem 30 og 60 kr., refunderes 30 kr.

2.

Refusionsbeløbet udbetales til forældrene mod præsentation ved kommunekassen af kvitteret, *specificeret* regning for den udførte behandling.

Refusion kan finde sted flere gange inden for samme år, men den del af udgiftsbeløbet, der refunderes fuldt ud, kan dog ikke overstige de under pkt. 1 nævnte 30 kr. inden for et kalenderår.

Retten til refusion af udgiften til de i et kalenderår udførte tandbehandlinger fortabes, såfremt refusion ikke er begæret inden 1. februar det følgende år.

3.

Refusion ydes kun i forhold til udgiften ved udførelsen af følgende tandbehandlinger:

a. Tandfyldning (cement, emaljecement, amalgam).
b. Rodbehandling og rodfyldning.
c. Tandrensning.
d. Tandudtrækning.
e. Lokalbedøvelse, kun ved tandudtrækning.

Filmsfremvisninger

Nedenstående films har vi haft til rådighed i det forløbne skoleår.

Filmene er kun fremvist i de klasser, der kan have udbytte deraf. Gennemgående ser hver klasse en film hver 3. uge.

1. Ilderen.
2. Vinavl i Rhinegnen.
3. Landbrug i norsk fjeldegn.
4. Suezkanalen.
5. Westminster Abbey.
6. En engelsk jernalderlandsby.
7. Vekselstrøm.
8. Middelalderborgens udvikling.

9. Storm på en middelalderby.
10. Grundstoffernes forvandling.
11. The Beginning of History.
12. New Mine.
13. Orkestrets instrumenter.
14. Kongegrave.
15. Det romerske verdensriges udvikling.
16. Stenalderen.
17. Bronzealderen.
18. Dansk cement.
19. Tiden og uret.
20. Kyndbyværket.
21. Olie fra jorden.
22. Rønne og Nexø's opbygning.
23. Inns of Old England.
24. Mit livs eventyr.
25. Varme og arbejde.
26. Ved Grækenlands kyster.
27. Norsk elv.
28. Karius og Baktus.
29. Et slot i et slot.
30. De syngende hunde.
31. Chr. IV som bygmester.
32. Puk løber hjemmefra.
33. Den glemte landsby.
34. Lasse løber væk.
35. Mor er ikke hjemme.
36. Skærsliberen.
37. Legetøjet.
38. House of Windsor.

Lærerkollegiet 1960.

Præmier

Flidspræmierne blev som sædvanlig skænket af Banken for Fakse og omegn, Sparekassen for Fakse og omegn, Andelsbankens Fakse afdeling. Den sjællandske bondestands sparekasse, Fakse sogneråd, Fakse skolekommission, byens 2 boghandlere og skolens lærerpersonale.

Ved eksamensafslutningen blev disse flidspræmier tildelt følgende elever:

II fr. m. a. Birthe Jacobsen, II fr. m. b. Carsten Pedersen, III fr. m. Lis Petersen, Alice Hansen, IV e. m. Tom Jørgensen, Annelise Pedersen, Sys Bohse, Ulla Gyllemose Hansen, Steen Støjholm Petersen. Realklassen Ella Hansen, Inge Andersen, Anne Marie Pedersen.

„Sansu"s „Hvem ved hvad"-konkurrence blev vundet af følgende elever i 3. em: Claus Miller, Jens Andersen, Mette Fruensgård og Hanne Henriques. Smukke præmier, der vakte udelt glæde.

Skolepatruljen hjemførte 4 præmier. Se under „Skolepatruljen".

Idrætten

Følgende idrætsmærker blev taget i årets løb.

	Bronze	Sølv	Guld	Sølv m. emaille
Hinge. Drenge	4			
Habekost. Drenge ...	4	2	7	2
Eskesen. Piger		4	8	2

Børnebiblioteket og skolelæsestuen

Biblioteket og læsestuen har haft åbent 3 gange om ugen 1½ time hver gang. På læsestuen har der været 165 besøg, og håndbogsamlingen, der omfatter 122 bind, har været flittigt benyttet.

Børnebiblioteket bruges stærkt, og både antallet af lånere og udlån har været stigende. Af skolens børneantal er 440 lånere; der har været 5149 udlån af skønlitteratur og 1104 af faglitteratur. I årets løb er der anskaffet 189 bind skønlitteratur og 106 bind faglitteratur. Børnebiblioteket råder således nu over 2381 bind skønlitteratur og 884 bind faglitteratur. Der findes herudover tillige klassesæt på 32 og 16 eksemplarer, som anvendes i den daglige undervisning.

Bibliotekets og læsestuens regnskab balancerer med 10.124 kr. og slutter med en klassebeholdning på 727 kr.

Børneudvekslingen med venskabsbyen Kävlinge

Udvekslingsarbejdet mellem Kävlinge og Fakse går stadig godt. I dagene 10.–13. juni sidste år gæstede Fakse Borger- og Realskoles 5. klasser, ialt 49 elever, venskabsbyen. I år kommer elever fra Kävlinge på besøg i Fakse i dagene 9.–12. juni. Børnene bliver indkvarteret i de jævnaldrende kammeraters hjem. Der foretages en udflugt til Møens Klint, desuden afholdes der sportskampe, aflægges besøg på Fakse Bryggeri m. m.

III m har i år lagt skoleudflugten til Kävlinge, hvor man skal bo på ungdomsgården, der stilles gratis til rådighed. Venskabsbyen i Finland – Pargas – er på grund af den lange afstand noget vanskeligere at opretholde jævnlig kontakt med. Vi havde dog torsdag den 4. maj den glæde at modtage besøg af rektor Runer Lønquist med 4 lærere og 33 elever, der på en rejse gennem Sverige og Danmark også gæstede Fakse. Dette udvekslingsarbejde, der vises stor interesse fra alle sider, er et udmærket led til at skabe forståelse mellem nabolandene, og der knyttes venskabsbånd, der rækker langt ud over skolealderen.

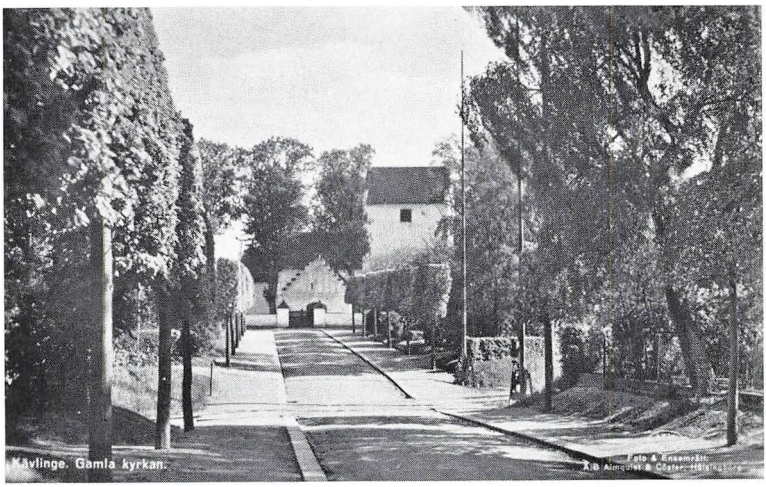

Kävlinge

Sundhedsplejen

Skolelæge: E. Thomsen, Faxe.

Sundhedsplejerske: Frk. Else K. Olsen.

I skoleåret 1960–61 er der ved skolerne undersøgt 512 børn. En del af eleverne blev henvist til behandling hos barnets egen læge.

Tuberkulosekontrollen er gennemført som tidligere. – Alle elever samt skolens personale er blevet gennemlyst.

Det kan næppe undgås, at børnene bruger gummistøvler til skolebrug, men det er absolut usundt, at de sidder med dem i timerne; man må derfor tilråde, at børnene kun bruger gummistøvler, når føret gør det nødvendigt og da medbringer skiftesko.

Sundhedsplejersken vejleder uden for undersøgelserne eleverne i personlig hygiejne.

I toiletter, gange og vaskerum er opsat håndvaske, hvor der altid er adgang til at vaske hænder. – Efter hver gymnastiktime er der lejlighed til badning.

Afsked fra skolevæsenet

Edvard Hjarsøe.

Efter godt 37 års virke ved Fakse skole forlader viceskoleinspektør E. Hjarsøe dette arbejde, idet han har søgt og opnået afsked med pension fra 1. august 1961.

Hr. Hjarsøe er født den 2/3–1894 i København, tog præliminæreksamen og begyndte senere at læse til lærer på Den danske realskoles Seminarium, hvorfra han blev dimitteret i 1915, blev derefter vikar i København, hvor han virkede et års tid indtil 1. april 1916. Efter 8 års lærergerning ved Frederikssund private realskole kom hr. Hjarsøe til Fakse, hvor hans egentlige livsgerning begyndte.

Hr. Hjarsøe er en meget dygtig lærer, levende og overmåde interesseret i alt, hvad der angår skole. Gennem adskillige kurser erhvervede han sig yderligere viden om sine fag. Han forstår at fremstille undervisningsstoffet på en sådan måde, at det virkeligt bliver levendegjort for eleverne. Hans hovedfag var dansk, historie og geografi. Mange af hans elever vil i særlig grad mindes hans geografitimer med de farvestrålende skildringer af fremmede landes folk og deres færden. Hans ord havde vægt, mange oplysninger var erhvervet ved selvsyn. Utallige rejser har hr. Hjarsøe foretaget i ind- og udland.

Hans interesser er vidtfavnende. Forstander ved handelsskolen, leder af skoleopsparingen, formand for børnebiblioteksudvalget her ved skolen, Sct. Georgs-broder, revisor og meget mere.

Viceskoleinspektør Hjarsøe vil blive savnet ved skolen. Han er et fint menneske, åben, elskværdig og yderst hjælpsom og meget afholdt af såvel elever som kolleger. Det er vort ønske, at han må nyde sit velfortjente otium i den smukke villa på Præstøvej, hvor gæstfriheden altid er sat i højsædet.

Udgifter ved skolevæsenet

UDDRAG AF KOMMUNEREGNSKABET 1959–60

Udgifter:

Lærerlønninger ..... kr.	379.478,20	
Løn til pedel	12.588,00	
Skolelæge og skolesundhedsplejerske	2.175,95	
Skoletandpleje	3.816,85	
Anskaffelse af fast ejendom og inventar	18.496,57	
Vedligeholdelse og renholdelse	36.640,97	
Brændsel, belysning og vandforsyning	27.214,09	
Forrentning	47.525,00	
Afskrivning	45.700,00	
Undervisningsmidler	35.625,52	
Befordring af skolebørn	175,00	
Undervisning af børn i andre kommuneskoler ...	2.771,70	
Andre udgifter	6.543,37	
Ungdomsundervisning og ungdoms- og aftenskole	16.160,14	628.367,99

Indtægter:

Tilskud fra skolefonden til lærerlønninger og vikarudgifter	300.375,79	
Pensionsbidrag	11.073,52	
Tilskud fra staten gennem skolefonden til forrentning og afdrag på skolelån	8.297,74	
Husleje af tjenesteboliger m. m.	4.162,05	
Indtægter ved udlejning	4.031,19	
Statstilskud til eksamensskolen	2.800,00	
Skolepenge	13.170,25	
Skoleforbund	2.342,24	346.252,78
Udgifter ialt		282.115,21

Nettoudgiften pr. barn kr. 551,01. Hvis udgifterne til forrentning og afskrivning samt ungdomsundervisningen og ungdoms- og aftenskoler ikke medregnes, vil nettoudgiften pr. barn blive kr. 337,36.

Skolepatruljen

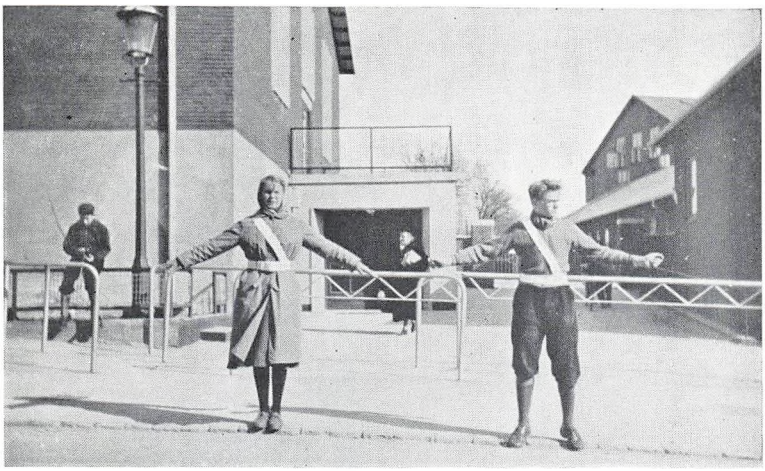

Patruljen i arbejde.

Et fast led i det daglige arbejde ved vor skole er skolepatruljearbejdet.

Dets leder er overlærer cand. mag. C. P. Andersen, som vi her bringer en tak for det dygtige arbejde, han udfører sammen med eleverne.

Patruljen består af 6 piger og 6 drenge, der rekrutteres fra 3. M.

Medlemmerne får en elementær instruktion i færdselslære, og deres opgave er at vejlede kammeraterne, når de kommer til skolen eller forlader den.

I det store og hele synes systemet at virke godt. Det store flertal af eleverne indser, at det er fornuftigt at følge patruljens anvisninger ved regulering af kammeraternes færdsel over de dertil indrettede fodgængerovergange.

Som en påskønnelse af patruljernes arbejde giver „Rådet for større Færdselssikkerhed" årligt en fest for skolepatruljerne. For sjællandsområdet holdtes festen i år i Roskildehallen. Til denne fest var der af Faxe kommune bevilget patruljen gratis transport.

Der var i år i forbindelse med festen en større bortlodning, hvor der var smukke og værdifulde præmier.

Fra Faxe vandt Bent Nielsen en fiskestang. Lene Larsen et fotografiaparapt. Birgitte Bay og Käthe Nielsen hver et tørklæde.

Det var en vellykket fest til stor glæde og opmuntring for patruljen og dens leder.

Vort adoptionsskib »Sansu«

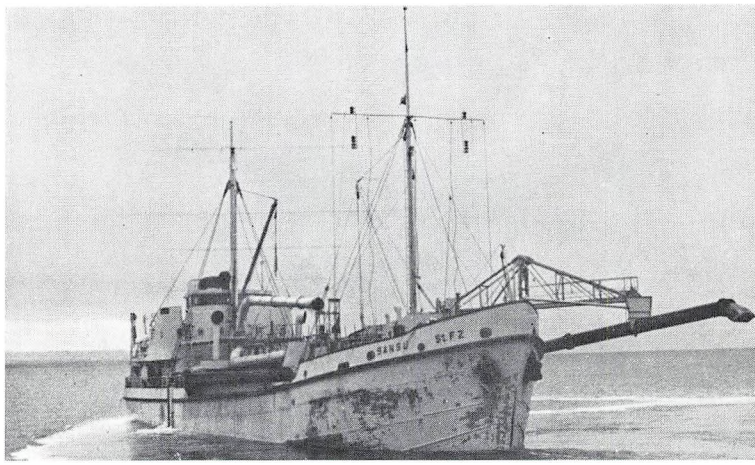

Vi har fortsat megen glæde af forbindelsen med vort adoptionsskib „Sansu". Såvel mandskab som officerer viser os en rørende trofasthed. Mangfoldige breve, smukke billeder og interessante ting modtager vi i årenes løb. – Særlig festligt er det for os, når vi på skolen får besøg fra „Sansu". Flaget bliver da hejst, og vi bestræber os alle for, at vore venner kan befinde sig så godt som muligt.

Der er gerne spændende ting i vente. Uddeling af præmier på grundlag af konkurrencer, foranstaltet af „Sansu". Mangt et frisk pust bringer de brave søfolk ind i skolestuen. Der har altid stået en vis glorie om sømændene. Deres eventyrlige færden og mangeartede oplevelser i det fremmede har altid gjort et vist indtryk på folk. Det er imidlertid ikke romantik alt sammen, det har vi fået at vide.

Mange tanker er blevet sendt til „Sansu" og dens besætning i årets løb, og mange vil blive sendt fremover. Vi er glade og stolte af det venskab, der er etableret os imellem, og det er vort ønske, at det må vare ved i fremtiden. Alle om bord sendes her gennem årsskriftet vore venligste hilsener med tak for Deres trofasthed og godhed imod os.

Realeksamen 1960

Dimittender.

Else Andersen (brænder Hans R. H. A., Stubberup).
Inge Randi Andersen (gdr. Jens J. A., Jyderup).
Kirsten Annette Hansen (mekaniker Niels M. H., Lærkevej).
Ella Vivi Hansen (fru Inger Johansen, Rønnedevej).
Carl Chr. Ehrensberger Jacobsen (købm. fru Oscar J., Birkevej).
Erik Boutrup Jensen (mekaniker Viggo F. J., Thorsgade).
Gjerd Søgård Jensen (skovfoged A. S. J., Rosendal).
Lone Reinholdt Jensen (snedkerm. Henry B. J., Rønnedevej).
Inger-Lisa Madsen (gdr. Villy G. M., Hovby).
Jan Erik Nielsen (tømrersv. Hans W. N., Hovby).
John Jess Nielsen (malerm. Verner Johs. N., Fredensgade).
Kirsten Nørg. Nielsen (fru Henrik Th. N., »Kikkenborg«).
Per Rosendal Nielsen (pantefoged Poul R. N., Østerbro).
Hanne Mikkelsen (arb. Jens A. N., Stubberup).
Anne Marie Pedersen (gdr. Th. P., Orup).
Hans J. Langvad Rasmussen (distriktsmontør Ch. R., Vestergade).
Lone Wang Stockholm (læge S. S., Præstøvej).
Ove Boskov Sørensen (gdr. Niels Alfr. S., Egedevej).

2 bestod med ug÷ i gennemsnit, 3 med mg×, 4 med mg, 6 med mg÷, 2 med g× og 1 med g.

Mellemskoleeksamen 1960

Dimittender.

Britta Andersen (uddeler Jens V. A., Stubberup).
Inge-Lise Andersen (elektriker Harry S. A., Lindevej).
Lise Andersen (mejeribestyrer P. A., Orup).
Torben Andersen (skovrider H. C. A., Lystrup).
Sys Serup Bohse (læge T. B., Rønnedevej).
Ingelise Busk (automobilhandler Ove B., Strandvej).
Birthe Christensen (grosserer Carl C., Orup).
Ingelise Christiansen (fabrikant Rich. C., Rønnedevej).
Jette Fleischer (chauffør Adolf Fr. F., Lindevej).
Christian Groth (overlæge E. G., Rønnedevej).
Ula Gyllemoes Hansen (forvalter Poul G. H., Niels Olsensvej).
Kirsten Susanne Henningsen (overlærer V. H., Rønnedevej).
Boye Jensen (maler Poul J., Egedevej).
Tom P. Jørgensen (depotejer W. J., Hyllede).
Kirsten Larsen (amtsvejmand Fr. L., Værløsevej).
Kirsten Friis Madsen (gdr. Poul G. F. M., Hovby).
Svend J. Mortensen (bagersvend Ernst L. M., Rønnedevej).
Per Mygind (vaskeriejer Hans V. M., Fredensgade).
Anette J. Møller (læge Axel O. M., Lindevej).
Jørgen Nielsen (snedkermester Aksel N., Vestergade).
Peter Nielsen (dyrlæge H. N., Kongsted).

Annelise Pedersen (maskinsmedemester Ove P., Orup).
Connie I. Pedersen (chauffør Egon P., Hovby).
Hanne K. Lise Pedersen (parc. Rudolf P., Orup).
Kirsten Wrem Pedersen (bryggeriarb. Erik Åge P., N. Olsensvej).
Steen Støjholm Petersen (kogerske Dagny S. P., Nørregade).
Conny Britta Richardt (graver Erl. R., Jomfru Egede).
Bente Herner Svendsen (stationsmester Fritz H. S., Stubberup).
Svend Thorsen (proprietær Fritz Th., Rønnede).

Resultater: 3 ug÷, 7 mg×, 9 mg, 7 mg÷, 1 g×, 2 g.

Den eksamensfrie afgangsklasse 1960

(3. f. m.)

Dimittender.

Jørgen Bech Andersen (parc. Morten B. A., Hovby).
Jørgen E. Skov Andreasen (arb. Chr. P. A., Dæmningsh. Stubber.).
Karl Preben Haack (fru Karen M. Petersen, Værløse).
Tommy Palle Nielsen (par. Hans Im. N., Kongsted).
Flemming Elmelund Olsen (arb. Martin Chr. O., Hovby).
Jørgen Wichmann Pedersen (arb. Harald V. P., Hovby).
Svend Erik Petersen (ledvogter Lars P. P., Tystrup).
Annie Alice Hansen (savskærer Jens V. H., Ebbeskov).
Gurli Emma Olsen (tømrersvend Alfr. Johs. O., Faxe).
Lis Pedersen (arb. Hans H. P., Egedevej).

Mundtlig eksamen 1961

REALEKSAMEN

Tirsdag den 16. maj kl. 8,00: Fransk (skoleinspektøren). Overlærer O. Christensen, Faxe Ladeplads.

Fredag den 19. maj kl. 8,00: Tysk (Odderskov). Lærer Per Bøggild, St. Heddinge.

Onsdag den 24. maj kl. 8,00: Engelsk (Andersen). Overlærer fru Else Kristiansen, Køge.

Lørdag den 27. maj kl. 8,00: Regning og matematik (Skov Hansen). Overlærer Valther Hansen, Køge.

Onsdag den 31. maj kl. 8,00: Dansk (Mortil). Viceskoleinspektør Holger Michelsen, Reimers-skolen, Sønderborg. *)

Lørdag den 3. juni kl. 8,00: Biologi (Andersen). Lærer Per Bøggild, St. Heddinge.

Torsdag den 8. juni kl. 8,00: Historie (viceinspektøren). Lærer Arne Ebdrup, St. Heddinge.

Tirsdag den 13. juni kl. 8,00: Geografi (Andersen). Overlærer K. Fischer-Hansen, Paludan-Müllersvej 17, Odense. *)

Fredag den 16. juni kl. 8,00: Fysik (Henningsen). Overlærer K. Elkjær Jeppesen, Brædstrup. *)

*) *Beskikket af undervisningsministeriet.*

MELLEMSKOLEEKSAMEN

Tirsdag den 16. maj kl. 9,00: Latin (Fog). Pastor G. Lund Sørensen, Faxe Ladeplads.

Fredag den 19. maj kl. 8,00: Fysik (Henningsen). Lærer Aksel Th. Jensen, Køge.

Fredag den 26. maj kl. 8,00: Engelsk (Odderskov). Overlærer Åge Vang, Herfølge.

Onsdag den 31. maj kl. 8,00: Historie (viceinspektøren). Lærer Knud Rasmussen, St. Heddinge.

Lørdag den 3. juni kl. 8,00: Dansk (viceinspektøren). Lærerinde Anne M. Kindvig, Herfølge.

Torsdag den 8. juni kl. 8,00: Naturhistorie (Andersen). Overlærer Hermann Nielsen, Herfølge.

Tirsdag den 13. juni kl. 8,00: Matematik (Skov Hansen). Overlærer Karl Elmegård, Herfølge.

Beskikkede censorer i de skriftlige fag

Realeksamen:

Dansk: Lektor Johs. Sørensen, Randers og viceskoleinspektør Inger Neisig, Hammel.

Regning og matematik: Viceskoleinspektør C. H. Mosgård, Holstebro og stadsskoleinspektør S. A. Pilgård, Lemvig.

Engelsk: Lektor Finn Kristiansen, Struer og overlærer H. Hammer, Holstebro.

Mellemskoleeksamen:

Dansk: Overlærer H. M. Hansen, Fåborg.

Regning og matematik: Realskolelærer Kaj Krarup, Skanderborg.

Fremlæggelsesfagene

Håndgerning: Overlærer fru E. Rasmussen, Faxe.

Tegning: Cand. mag. C. P. Andersen, Faxe.

Skrivning: Viceskoleinspektør E. Hjarsøe, Faxe.

Sløjd: Stadsskoleinspektør E. Jørgensen, Faxe.

I eksamensdagene er elevernes arbejder udstillet i sportshallen. Endvidere er der adgang søndag den 18. juni fra kl. 15–17.

Årsprøven (15., 16. og 17. juni)

Tid	Klasse	Lokale	Fag	Lærer — Censorer
			Torsdag den 15. juni.	
Kl. 8	III m	3	Tysk	Hr. Odderskov - hr. Habekost
Kl. 8-8,45	1. a	12	Dansk	Fru Rasmussen
	2.	14	Regning	Hr. Eriksen
	3.	15	Regning	Hr. Henningsen
	4. a	6	Geografi	Hr. Rasmussen
	5. a	5	Regning	Hr. Skov Hansen
	6. a	16	Dansk	Frk. H. Mølgård
	8.	20	Samfundsl.	Hr. Hjarsøe
Kl. 8,55-8,45	4. b	8	Regning	Hr. Mortil
	5. b	Særl.	Naturhistorie	Hr. Andersen
	6. b 1	17	Dansk	Fru Eskesen
	7. b 1	1	Engelsk	Stadsskoleinspektøren
	8.	20	Regning	Hr. Henningsen
Kl. 10,15-11	1. b	13	Dansk	Fru Hoffmeyer
	3.	15	Dansk	Hr. Eriksen
	4. a	6	Regning	Hr. Henningsen
	4. b	Særl.	Naturhistorie	Fru Svendsen
	5. a	5	Dansk	Fru Andersen
	5. b	7	Regning	Hr. Fog
	6. b 2	18	Dansk	Frk. H. Mølgård
	7. a	10	Geografi	Hr. Rasmussen
	7. b 1	1	Regning	Hr. Skov Hansen
	7. b 2	19	Dansk	Hr. Mortil
			Fredag den 16. juni.	
Kl. 8	III m	3	Geografi	Hr. Rasmussen - hr. Hjarsøe
Kl. 8-8,45	1. b	13	Regning	Fru Svendsen
	3.	15	Naturhistorie	Fru Rasmussen
	5. b	7	Dansk	Hr. Eriksen
	6. a	16	Regning	Hr. Habekost
	6. b 1	17	Engelsk	Hr. Odderskov
	6. b 2	18	Regning	Frk. H. Mølgård
	7. b 1	1	Geografi	Hr. Andersen
Kl. 8,55-9,40	2.	14	Religion	Fru Andersen
	4. a	6	Dansk	Fru Rasmussen
	5. a	5	Historie	Fru Svendsen
	6. b 1	17	Regning	Hr. Mortil
	6. b 2	18	Geografi	Frk. H. Mølgård
	7. a	10	Dansk	Hr. Eriksen
	7. b 2	19	Tysk	Hr. Odderskov
Kl. 10,15-11	1. a	12	Regning	Fru Habekost
	6. a	Særl.	Fysik	Hr. Habekost
	7. b 2	19	Historie	Hr. Mortil
	8.	20	Engelsk	Hr. Fog

Tid	Klasse	Lokale	Fag	Lærer — Censorer
			Lørdag den 17. juni.	
Kl. 8	III m	Særl.	Fysik	Hr. Henningsen - hr. Andersen
Kl. 8-8,45	2.	14	Dansk	Fru Habekost
	3.	15	Historie	Hr. Eriksen
	4. b	8	Dansk	Fru Svendsen
	5. b	7	Geografi	Hr. Rasmussen
	6. a	16	Religion	Hr. Mortil
	6. b 1	17	Historie	Hr. Fog
Kl. 8,55-9,40	4. a	6	Historie	Fru Svendsen
	5. a	5	Religion	Hr. Mortil
	6. b 2	18	Naturhistorie	Frk. H. Mølgård
	7. b 1	1	Dansk	Fru Eskesen
	7. b 2	19	Regning	Hr. Habekost
Kl. 10,15-11	4. b	8	Historie	Fru Svendsen
	7. a	10	Historie	Hr. Mortil
	8.	20	Dansk	Hr. Habekost

Eksamen i yderskolerne

Stubberup skole: Mandag den 19. juni kl. 9,00.

Hovby skole: Tirsdag den 20. juni kl. 9,00.

Værløse skole: Onsdag den 21. juni kl. 9,00.

Derefter udflugt, og der gives ferie til den 14. august.

1. klasserne møder kl. 10,00 og 2. klasserne kl. 8,00.

Borger- og realskolen

Årsprøverne den 15., 16. og 17. juni. (Se forrige side).

Mandag den 19. juni kl. 8: Lærerrådsmøde.

Samme dag kl. 10 møder alle elever, får udleveret karakterbøger og elevarbejder.

Fra den 17. juni til den 23. juni afvikles udflugter.

Translokation og afslutning for afgangsklasserne: Fredag den 23. juni kl. 8,00 (R., IV, 8. og 7. klasserne).

Det nye skoleår

begynder *mandag den 14. august.*

1., 2. og 3. klasserne møder på borger- og realskolen kl. 10. – De øvrige klasser kl. 8.

Mellemskole- og realeksamen samt årsprøver og eksamensafslutning er offentlige, og enhver, der er interesseret i skolens arbejde, indbydes til at overvære disse.

Faxe i maj 1961. *Ejnar Jørgensen.*

ORDENSREGLER

1.

Opfør jer som i et velordnet hjem og vær nænsom over for skolens lokaler, bygninger og materiel. Al skade skal erstattes.

2.

Husk omslag på jeres lærebøger, og behandl dem godt, de skal senere afleveres renviskede. Mishandlede eller bortkomne bøger skal erstattes.

3.

Persiennerne må ikke betjenes af eleverne.

Elever, der på grund af sygdom har fået tilladelse til at være inde, må kun opholde sig i gangene ud for deres lokale.

4.

Elever, der kommer før den normale undervisningstid, må absolut ikke gå ind med tasker, overtøj eller lignende, de må vente, til klassen bliver ført ind.

5.

Al voldsom leg på pladsen er forbudt, ligeledes boldspil, dog er det pigerne tilladt at spille bold op ad garagebygningens østgavl samt hovedbygningens sydside. Marmorkugler og tyggegummi må ikke medbringes på skolen. Al kasten med sne samt etablering af glidebaner er forbudt.

6.

Cykler må kun stå i stativerne, ikke op ad muren ved cykleskuret eller andre steder. Ophold ved cyklerne er forbudt, når disse er sat på plads.

7.

Bortset fra de elever, der skal hjem for at spise i middagspausen, må ingen elev uden tilladelse forlade skolens grund i frikvartererne. Al nyden af ispinde på skolen er forbudt.

Elever i 4 M, R. og 8. klasse må uden særlig tilladelse besørge ærinder i middagspausen. Bliver der på nogen måde grund til klage over deres opførsel i byen, kan denne tilladelse bortfalde.

8.

Færdselsreglerne må på det nøjeste overholdes.