



Danskernes Historie Online

Danske Slægtsforskeres Bibliotek

Dette værk er downloadet fra Danskernes Historie Online

Danskernes Historie Online er Danmarks største digitaliseringsprojekt af litteratur inden for emner som personalhistorie, lokalhistorie og slægtsforskning. Biblioteket hører under den almennyttige forening Danske Slægtsforskere. Vi bevarer vores fælles kulturarv, digitaliserer den og stiller den til rådighed for alle interesserede.

Støt Danskernes Historie Online - Bliv sponsor

Som sponsor i biblioteket opnår du en række fordele. Læs mere om fordele og sponsorat her: <https://slaegtsbibliotek.dk/sponsorat>

Ophavsret

Biblioteket indeholder værker både med og uden ophavsret. For værker, som er omfattet af ophavsret, må PDF-filen kun benyttes til personligt brug.

Links

Slægtsforskeres Bibliotek: <https://slaegtsbibliotek.dk>

Danske Slægtsforskere: <https://slaegt.dk>



**MORSØ GYMNASIUM
MED HF
1974-1975**

**MORSØ GYMNASIUM
MED HF**

**1974
1975**

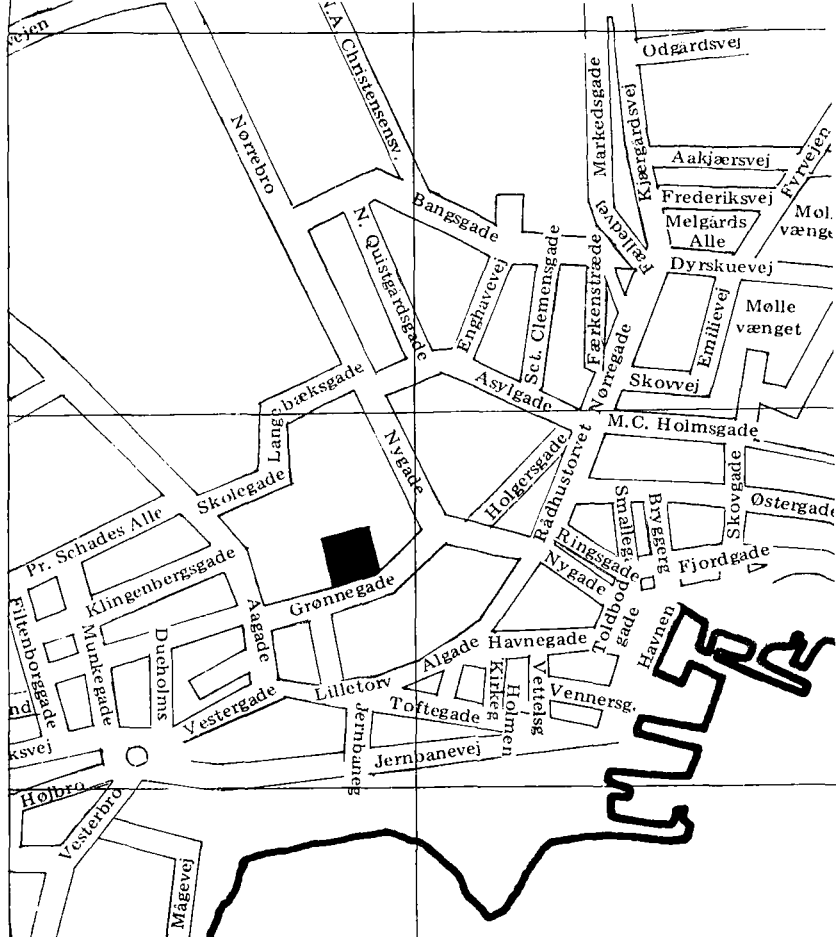

MORSØ GYMNASIUM m. HF
7900 Nykøbing Mors
Tlf. (07) 72 22 88

med omstilling til rektor, administrativ inspektør, studievejleder og pedel. Kontortid 8–14,30, undtagen lørdag. Rektor træffes i reglen 13–14 (undt. lørdag) og i øvrigt efter telefonisk aftale. Begrænset kontortid i skoleferierne.

Rektor *Knud Hansen*, privat: (07) 72 10 37.

Studievejledere v. HF: *Jan Juul Larsen*, privat: (07) 72 23 17.

Frans Øvre, privat: (07) 72 25 67.

Adm. inspektør, *K. E. Andersen*, privat: (07) 72 05 76.

Inspektør, *Jobs. Veistrup*, privat: (07) 72 11 58.

Bibliotekar, *E. Harsberg*, privat: (07) 72 08 17. Efter 1/8–75: *Mogens Pedersen*.

Lærerrådsformand, *Frans Øvre*, privat: (07) 72 25 67.

Sekretær *Anna Lise Baden-Jensen*, privat: (07) 74 15 66.

Sekretær *Anna Grete Jensen*, privat: (07) 72 07 41.

Pedel *Karl Georg Holck Andersen*, (07) 72 22 88 (efter kl. 15: 72 20 50).

Skolenævnet:

Forældrevalgte:

Lærerinde *Ruth Skou Pedersen*, Vejerslev, sekretær.

Landinspektør *Knud Sørensen*, Skelholmvej 2, Nyk. M., formand.

Amtsrådsvalgte:

Folketingsmand *Thomas Have*, Nykøbing M.

Direktør *Knud Erik Jensen*, Nykøbing M.

Fru *Ruth Schjødt-Pedersen*, Vestervig.

Viborg Amt. Undervisnings- og kulturudvalget:

Amtsrådsmedlem *Emmy Rasmussen*, Møllerup pr. Ørum, formd.

Amtsrådsmedlem *Sv. Aa. Heiselberg*, Hanstholm.

Amtsrådsmedlem *Ruth Schjødt-Pedersen*, Vestervig.

Amtsrådsmedlem *Ida Nielsen*, Breum, Roslev.

Amtsrådsmedlem *N. H. Poulsen*, Viborg.

Amtsrådsmedlem *Jens Kr. Ludvigsen*, Lem, Brodal.

Amtsrådsmedlem *Joban Mikkelsen*, Hurup Thy.

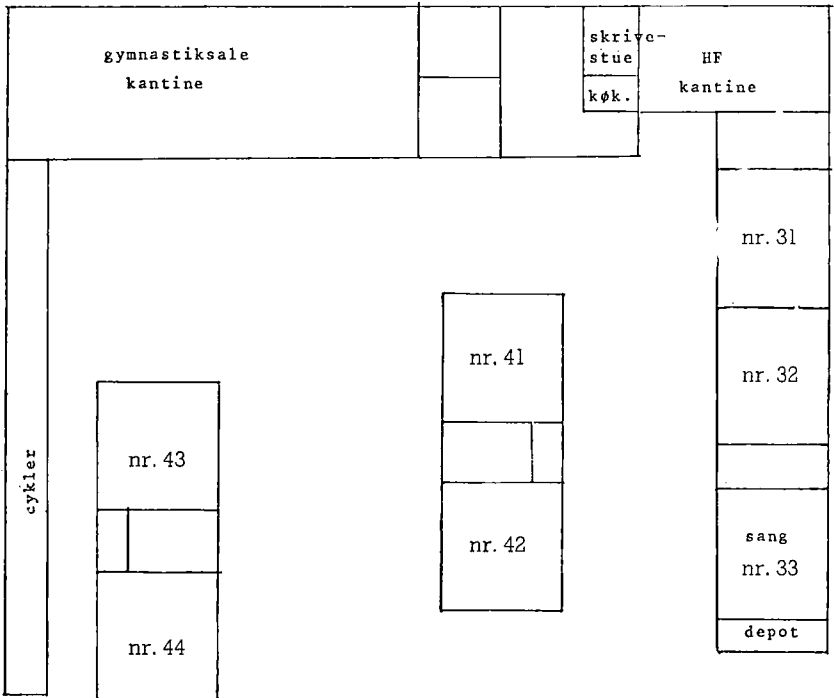

stue

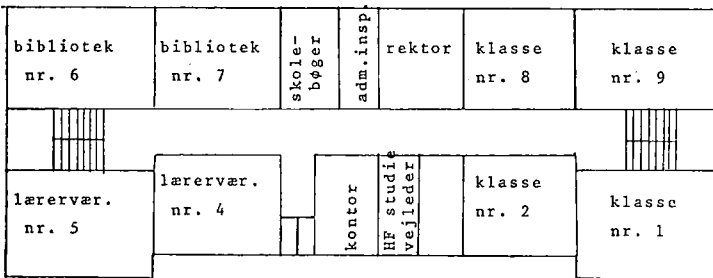

hovedbygning

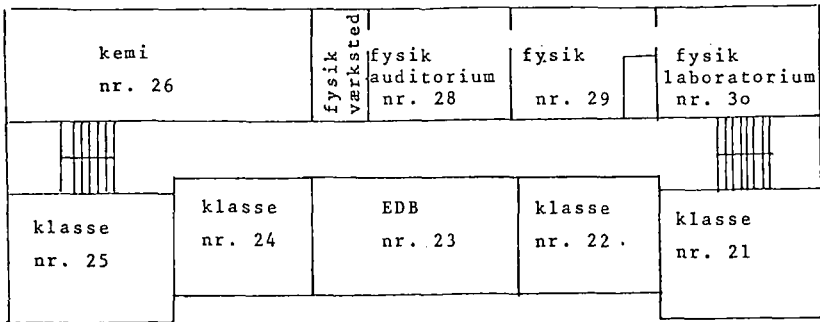
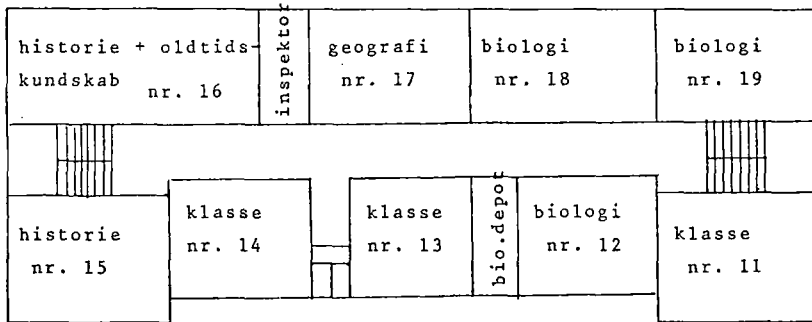
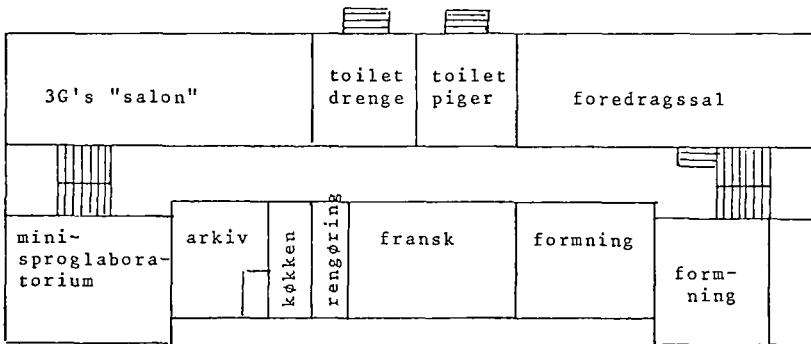
2. sal1. salkælder

SKOLEN

Skoletiden er for gymnasiet fra kl. 8 til 13,30, men enkelte timer ligger efter kl. 13,30. Da HF er et tilvalgskursus, må nødvendigvis en del timer (især tilvalg) ligge efter kl. 13,30.

Tirsdag kl. 9,40–9,55: Elevkommunikation.

Onsdag kl. 9,40–9,55: Lærerkommunikation.

Torsdag kl. 9,35–9,55: Kommunikation (elever og lærere).

11,35–11,55: *Spisefrikvarter*. HF har egen opholdskantine. Da den store kantine ikke kan rumme alle de øvrige elever, er spisning i klasser tilladt.

Ringetider

kl. 8,00–8,45
 8,55–9,40 (torsdag 8,50–9,35)
 9,55–10,40
 10,50–11,35
 11,55–12,40
 12,45–13,30
 13,35–14,20
 14,25–15,10
 15,15–16,00

Tobaksrygning

er tilladt i kantinen, i HF-kantinen, i kældergangen, i 3G's opholdsstue samt på trapeafsatserne, hvor der er askebægre.

Det er *ikke* tilladt at ryge i klasser og faglokaler, på biblioteket og på gangene.

Biblioteket

(nr. 6 og 7)

står åbent for alle elever og lærere kl. 8–16. Desuden efter aftale med bibliotekaren.

Skolebøger

Alle bøger udleveres gratis til eleverne, medmindre de selv ønsker at anskaffe dem. Alle bøger skal ved udleveringen gennemses af eleven, så eventuelle mangler og defekter kan påtales over for kontoret. I alle bøger skrives navn, klasse og årstal i det dertil beregnede stempel. Bøgerne skal være forsynet med solidt og beskyttende omslag, der skal være forsynet med navn og klassebetegnelse. Bortkomne og mishandlede bøger må erstattes af låneren.

Ønsker en elev efter endt skolegang at erhverve én eller flere af sine bøger, kan dette i begrænset omfang ske mod betatling af et af skolen fastsat beløb. Normalt mellem $\frac{1}{2}$ og $\frac{2}{3}$ af bogens oprindelige pris. Ordbøger og bøger, som skolen ikke kan undvære, f. eks. bøger, der er udsolgt fra forlaget, sælges ikke.

Kladde og indskrivningshæfter udleveres gratis til eleverne. Det er forbudt at udrive blade af disse hæfter. Hæfterne må ikke lægges ind i bøgerne, da det ødelægger bøgerne.

Andre praktiske oplysninger

Adresseforandringer skal straks meddeles til kontoret.

Privatundervisning bør ikke foranstaltes uden forudgående samråd med skolen.

Mødepligten

Såvel i gymnasiet som på HF-kursus er der mødepligt, og kun elever, der har fulgt undervisningen regelmæssigt og passet deres skolearbejde og såvel mundtligt som skriftligt hjemmearbejde tilfredsstillende, kan indstilles til eksamen på de fordelagtige vilkår, der gælder for gymnasieelever og HF-kursister.

Den første skaledag efter en forsømmelse skal eleven på kontoret aflevere en seddel med angivelse af grunden. Elever, der er fyldt 18 år, må selv skrive sedlen. For de øvrige elevers vedkommende er en seddel fra hjemmet nødvendig.

Elever kan, efter skriftlig anmodning fra hjemmet, fritages helt eller delvis for gymnastik for én uge ad gangen, dog højst 4 sammenhængende uger. Fritagelse ud over 4 uger kan kun tilstås efter fremlæggelse af lægeattest, der skrives på en særlig blanket, som udleveres af rektor.

Skolen bør straks underrettes, hvis smitsom sygdom udbryder i hjemmet.

Anmodninger om ekstraordinær frihed bør forelægges rektor i god tid og kun fremsættes i absolut nødvendige tilfælde.

Fagenes timetal i gymnasiet

	I		II				III			
	sprog. linje	matem. linje	sprog. linje		matematisk linje		sprog. linje		matematisk linje	
			nyspr. gren	musik. gren	mat. fys. gren	nat. fagl. gren	nyspr. gren	musik. gren	mat. fys. gren	nat. fagl. gren
Religion			1	1	1	1	2	2	2	2
Dansk	3	3	3	3	3	3	4	4	4	4
Engelsk	4	5	4	} 3			6	} 5		
Tysk	3	(5)	3				5			
Fransk	5	5	3	3	3	3	3	3	3	3
Latin	4		4	4						
Oldtidskundskab	1	1	2	2	2	2				
Historie	2	2	3	3	3	3	3	3	3	3
Samfundslære							1	1	1	1
Geografi	2				3	3				2
Biologi						} 3	3	3	3	} 7
Biokemi										
Kemi		2			3	3				
Fysik		3			3	2			5	2
Matematik	2	5	3	3	5	3			6	3
Legemsøvelser	2	2	2	2	2	2	2	2	2	2
Musik	2	2		6				7		
Musik (eller formning og kunstforståelse)			2		2	2	1		1	1

FAGENES TIMETAL I HF
(gælder for 1 HF 1974/75 og følg.)

Fællesfag:	1. se- mester	2. se- mester	3. se- mester	4. se- mester
Dansk	3	3	4	4
Religion	0	0	3	3
Historie	3	3	3	3
Biologi	3	2	0	0
Geografi	3	2	0	0
Matematik	5	5	0	0
Engelsk	4	3	4	4
Tysk	3	3	0	0
Samfundsfag	2	2	0	0
Musik/formning	2	2	0	0
Idræt	2	2	0	0

Tilvalgsfag:

Biologi	0	0	4	4
Matematik	0	0	6	6
Engelsk	0	1	3	3
Tysk	0	0	5	5
Samfundsfag	0	0	3	3
Musik	0	0	4	4
Formning	0	0	4	4
Idræt	0	0	4	4
3. fremmedsprog	0	3	4	4
Fysik	0	3	6	5
Kemi	0	0	5	5
Psykologi	0	0	3	3

LINIER, GRENE OG VALGFRIE FAG

Gymnasiet er treårigt og består af sproglig linie og matematisk linie.

Gymnasiet giver en almen undervisning, der dels har en egenverdi og dels giver grundlaget for videregående studier ved universiteter og højere læreanstalter eller på mellemteknikerniveau. På hver af linierne er ca. en tredjedel af timerne koncentreret om den pågældende linies hovedfag, men også her har undervisningen en almen karakter.

På begge linier kan der i princippet vælges russisk i stedet for fransk, såfremt de nødvendige lærerkræfter er til rådighed. For tiden findes denne mulighed ikke på Morsø Gymnasium. På matematisk linie kan tysk vælges i stedet for engelsk. Forudsætningen for oprettelse af hold er, at mindst 10 elever melder sig til den pågældende undervisning.

Ved overgangen til 2G kan der (inden 15. april i 1G) vælges mellem musik og formning. Valget gælder både for 2 og 3G; der er altså ikke mulighed for omvalg til 3G.

Efter 1G kan de to hovedlinier deles i grene. Forudsætningen for oprettelse af grenhold er, at mindst 7 elever melder sig (ved nyoprettelse dog 10 elever).

På den sproglige linie har der ikke tidligere været grendeling på Mors Gymnasium. 1975 oprettes imidlertid musiksproglig gren, idet undervisningsministeriet og Viborg amt har givet deres tilladelse dertil og de nødvendige 10 elever har meldt sig.

De musiksproglige elever undervises kun i ét af fagene engelsk eller tysk, men har til gengæld 6 timer musik i 2G og 7 timer i 3G. I alle de øvrige fag undervises de sammen med de nysproglige.

På den matematiske linie kan der vælges mellem den matematisk-fysiske gren (F) og den matematisk-naturfaglige gren (N), populært kaldet »biologiliniien«. Skolens EDB-anlæg anvendes særdeles meget, især i matematik- og fysikundervisningen, og i 1974/75 gennemføres et forsøgshold i datalære (elever fra 3G og 2HF). 1975/76 oprettes atter forsøgshold i datalære, denne gang for elever fra 2G.

Grenvalget skal træffes i 1G inden 15. april. Ved valget mellem F- og N-grenene må det først og fremmest være elevens interesseråder, der er afgørende. Man kan i nogen grad også tage hensyn til et senere erhvervsvalg, men det er ikke afgørende, da F- og N-grenene giver adgang til de samme studier.

Som det kan aflæses i oversigten over fagenes timetal, foregår der en forskydning mellem de matematisk-naturvidenskabelige fag på de to grene. Det afspejler sig også i den skriftlige studentereksamen. Foruden dansk, der er fælles for alle, har F 2 prøver i matematik og 1 i fysik, mens N har 1 i matematik og 2 i biologi.

Matematik er et centralt fag på begge grene, og der tilstræbes i hovedsagen samme færdighedsniveau. Der må derfor advares mod at vælge N-grenen i tiltro til, at det skulle blive lettere i matematik.

HF-UDDANNELSEN

I højere grad end det er tilfældet med gymnasiet bygger HF-uddannelsen på tilvalgsprincippet. Som det fremgår af HF-fagfordelingen er undervisningen bygget op af fællesfag, dvs. fag, som alle skal have, og tilvalgsfag, som kan vælges efter behov.

Den enkelte elevs valg af tilvalgsfag er frit, men vedkommende skal have mindst 20 tilvalgspoints, idet hvert tilvalgsfag har et vist pointtal afhængig af fagets stofmængde og timetal.

Ingen kan hindre eleven i at tage mange tilvalgsfag og derigennem opnå et højt pointtal, men man må i almindelighed råde til mådehold, idet valg af mange fag medfører stort timetal og forøget arbejdsbyrde.

I modsætning til gymnasiet er HF et rent eksamenskursus, forstået på den måde, at der ikke i HF gives årskarakterer. Ønsker eleven i årets løb en bedømmelse af sit standpunkt i et fag, har vedkommende ret til en sådan. Bedømmelsen gives af faglæreren og er kun vejledende. I eksamensresultatet indgår desuden karakteren i en større skr. opgave, som hver elev udfører inden for et selvvalgt område. Opgaven skrives i perioden 1. dec.–1. marts i 2. studieår, og der gives en uge fri hertil. Opgaven bedømmes af faglæreren og en censor.

Da HF-loven blev vedtaget i 1966, var sigtet med uddannelsen, at den skulle »sikre tilstedeværelsen af de kundskaber, der er nødvendige til at begynde uddannelsen til lærer i folkeskolen«, som det hedder i § 1. Siden er anvendelsesmulighederne gradvis blevet udvidet. Med den rette tilvalgskombination er der åbnet mulighed for påbegyndelse af de fleste højere uddannelser og alle mellemuddannelser. Hvis man ønsker at studere ved universitetet eller ved de højere læreanstalter, vil det dog oftest være nødvendigt, selvom man har de rigtige tilvalg, at supplere sin eksamen. Dette har man mulighed for på de gymnasiale suppleringskurser.

Klassebetegnelser

Fra skoleåret 1973/74 indførtes et nyt system for klassebetegnelser (Direktoratet for gymnasieskolerne og HF j. nr. 10–22–01–73 af 24/4 1973).

Sproglig linie betegnes 1s, 2s, 3s.
 Parallellklasser betegnes 1a, 1b etc.
 Nysproglig gren betegnes N.
 Musiksproglig gren betegnes U.
 Samfundsfaglig gren betegnes S.
 Klassisksproglig gren betegnes K.
 Således fås fx. 2aN, 2bN.

Matematisk linie betegnes 1m, 2m, 3m.

Parallelklasser betegnes 1x, 1y, 1z, 1u, 1v, 2x, 2y, etc.

Matematisk-fysisk gren betegnes F.

Samfundsmatematisk gren betegnes S.

Naturfaglig gren betegnes N.

Således fås fx. 2xyF (mat.-fys. hold bestående af elever fra 2x og 2y), 2xyN (naturfagligt hold bestående af elever fra 2x og 2y).

HF: 1 HF betegnes 1h, 2 HF betegnes 2h. Parallelklasser betegnes 1p, 1q, 1r, 2p, 2q, 2r.

Et fællesfaghold bestående af elever fra fx. 1p og 1q kaldes 1pq. Et fællesfaghold bestående af elever fra 1p kaldes 1p.

Et tilvalgshold bestående af elever fra fx. 1p og 1q kaldes 1PQ, et tilvalgs- hold udelukkende fra 1 p kaldes 1P.

Orientering om skolen. Introduktionsdage

Den orienteringsvirksomhed, der begynder med møderne for de vordende gymnasiaster og HF-kursister i januar måned, fortsætter ved skoleårets begyndelse med et introduktionsprogram for 1G og 1HF.

Januarmødet afvikledes i dette skoleår med et møde for aspiranter til 1G og 1HF den 31. januar. Desuden orienterede rektor og studievejleder om gymnasium og HF på Dueholmskolen den 4. februar, og studievejlederen orienterede om HF på MUC den 5. februar.

Forsøgsundervisning i datalære

I skoleåret 74-75 har eleverne i 3G matematisk linie samt i 2HF fået tilbud om at deltage i forsøgsundervisning i faget datalære. 3G'erne kunne vælge datalære i stedet for fransk og i HF blev datalære et ekstra tilvalgsfag.

Tilladelse til forsøgsundervisning gives af direktoratet for gymnasieskolerne og HF for 1 år ad gangen, og igangsat forsøgsundervisning forlænges ikke automatisk. På nuværende tidspunkt er der dog givet tilladelse til at fortsætte forsøget i skoleåret 75-76 med den ændring, at datalære i det nye forsøg tilbydes 2G matematisk linie i stedet for oldtidskundskab og fortsat som tilvalgsfag i 2HF.

Datalære er et erhvervsrettet fag, som søger at give eleverne et indtryk af det væld af datasystemer, der anvendes i praksis. I forbindelse med undervisningen har eleverne besøgt Morsø Sparekasse, hvor der blev givet en glimrende beskrivelse af det »on-line« system, man der benytter. Skolens egen minidatamat anvendes ved undervisningen som et hjælpemiddel såvel i datalære som i en række andre fag.

Studieteknik, uddannelses- og erhvervsorientering

I løbet af 1G og 1HF gives der 6 timers vejledning i studieteknik.

Endvidere gives der fordelt på gymnasiets tre og HF's to år en uddannelses- og erhvervsorientering for at hjælpe eleverne til at forberede deres valg af uddannelse og erhverv ved at give dem kendskab til valgmulighederne og bistå dem med at skaffe sig klarhed over deres egne forudsætninger samt ved at orientere om de praktiske problemer, herunder også de økonomiske, der er forbundet med erhvervsvalget.

Denne orientering suppleres ved besøg på skolen af erhvervsvejledere og studerende og undertiden ved ekskursioner til andre uddannelsesinstitutioner.

Timerne til denne studieteknik og erhvervsorientering tages fra de øvrige fag.

Forældremøder

For at styrke forbindelsen mellem hjem og skole afholdes der forældremøder for 1G (normalt i november), hvortil både forældre og elever inviteres. Foruden en bredere almen orientering gives der lejlighed til drøftelser med faglærerne og til i det hele taget at lære skolen at kende. I indeværende skoleår blev disse møder afholdt den 11/11 (1s) og 13/11 (1m). 17/3 afholdtes desuden et møde for 2. og 3G.

Samarbejdsudvalget 1974—75

Gunhild Molbæk	3G
Aase Handberg	2G
Kirsten Kibæk	1G
Preben Thybo	2HF
Kaare Sand	1HF
Adj. Frans Øvre (lærerrådsformand)	
Adj. Tove Hansen	
Adj. Laurits Gregersen	
Adj. Mogens Pedersen	
Rektor	

Fællestimer og studiekredse

Der har i årets løb været afholdt følgende fællestimer:

Lærerrådsformanden og elever fra Skive gymnasium holder foredrag om skoleforsamlingsprincipperne i Skive. Foredrag og debat om DGS/LAK ved repræsentanter for disse organisationer. Atomenergidebat med direktør, civilingeniør Atzen og cand. scient. Tom Orla Pedersen som indledere (dobbeltime). Den danske kvartet spiller Ravel og Peder Holm. Lasse Helner synger viser. Team-teatret opfører »Umuligt« efterfulgt af debat (dobbeltime).

Der er gennemført 4 studiekredse i datalære. 80 % af matematikerne i 1G har deltaget; men også andre elever har deltaget.

Desuden afholdtes i tilknytning til folketingsvalget et »vælgermøde« med repræsentanter for de politiske partier.

(Arrangeret i samarbejde med Folke- og Realskolen og Handelsskolen (elevrådene).)

Ekskursioner o. l.

I skoleårets løb er der afholdt en række ekskursioner i forskellige fag:

23/8: 3xN biologiekskursion ledet af adj. Jan Larsen.

23/8: 3yzN biologiekskursion ledet af lektor P. Bancke.

6/9: 3xyzN biologiekskursion ledet af adj. Jan Larsen og lektor Bancke.

30/9–1/10: 2xyF og 2xyzN på geografiekskursion ledet af lektor Bancke. 2zF på geografiekskursion ledet af adj. Halse.

19/2: Dataholdet besøger Morsø Sparekasse, hvor regnskabschef Bo Boesen gennemgår sparekassens nye »on-line« system. Skolen takker Morsø Sparekasse for et særdeles interessant og veltillrettelagt arrangement.

Koncerter

Gymnasiiekoret under ledelse af adj. Per Nielsen har sunget ved en aftensang i Solbjerg kirke den 15/12 samt ved juleafslutningen den 20/12.

Forårskoncerten blev afholdt den 22/4 under ledelse af adj. Per Nielsen. Koncerten overværedes af adj. Kjeld Langballe, Skive, som repræsentant for Direktoratet for gymnasieskolerne og HF.

Kunstudstilling

26/11–74 – 10/1–75 var 20 olie billeder af Viggo Bentzon ophængt på skolen (Sekretariatet for vandrestillinger).

Sporten

Skolens muligheder for at dyrke atletik er blevet kendelig forbedret, idet Folke- og Realskolens nyanlagte atletikstadion, som blev taget i brug efter sommerferien, og som vi benytter, giver gode muligheder for, at flere klasser kan dyrke atletik samtidig.

Regionsstævnet fik en god afvikling i Thisted. Vore drenge deltog og var igen »lige ved«. Ud over individuelle førstepladser opnåedes følgende placeringer. Gruppe I nr. 2, gruppe II nr. 4 og gruppe III nr. 3.

Fodboldturneringen blev ikke færdigspillet; vi spillede 2 kampe, idet vi her tabte 1-2 til Struer og 1-5 til Holstebro.

I januar deltog pigerne i de indledende kampe i volley-turneringen i Viborg og i febr. spillede 2 drengehold mod Skive. Det blev i begge tilfælde til nogle gode kampe, selv om det ikke lykkedes at vinde mere end enkelte sæt.

PRYTANEION

Skoletåret 74-75 har været et fint år for Prytaneion. Pryts gamle bestyrelse indledte året i fin form. De hjembragte tilladelsen til gæstekort til Prytballerne, efter at de havde bearbejdet samarbejdsudvalget og rektor med deres uimodståelige argumenter. Efter således at have sikret Pryts økonomiske fremtid, afholdtes årets Prytbal d. 27-9 med et orkester kaldet »Ny Dag«. De leverede middelmådig beatmusik, men ballet blev alligevel en stor succes. Af de ca. 200 ankomne var der en masse 1G'ere og HF'ere, og alle morede sig fortræffeligt.

Den 2/10 afholdtes generalforsamling, og af de ca. 15 fremmødte blev følgende valgt ind i den nye bestyrelse: Inge Pedersen, Else Marie Clemmensen, Allan Villesen, Jens Otto Krogh, Maren-Else Korsgaard, Jon Larsen, Kristian Møller Pedersen, Hans Ole Hougaard og Niels Henrik Maagaard Mørtensen. Revisorer: Per Jørgensen og Henning Søndergaard. Næste Prytbal blev afholdt d. 25/10, og denne gang var musikens kvalitet på forhånd garanteret. Orkestret var nemlig det navnkundige »Gnags«, som selvfølgelig spillede mægtig fin beatmusik. Det var der også mange der var klar over, for vi solgte forinden hele 60 gæstekort, og til selve aftenen kom der ialt ca. 300 mennesker. Ballet blev dermed en kæmpe-succes, og trods trængslen var der ingen mangel på hverken balløver eller løvinder. Derimod løb vores ellers velforsynede bar næsten tør for våde varer, og den trætte men veltilfredse bestyrelse havde fornøjelsen af at drikke de 4 sidste æblemost omkring klokken 3.

Bestyrelsen havde nu fået blod på tanden, og vi besluttede at holde en såkaldt hyggeaften den 14/11. Dagen oprandt og efter diverse forberedelser såsom fremskaffelse af musikudøvende elever samt forstærkeranlæg og kagebaking, løb arrangementet af stabelen kl. 20. Der kom faktisk mange dvs. præcis 99, og disse fik formedelst en femmer lejlighed til at høre elevernes egen musik og til at smage bestyrelsens hjemmebagte kage (lad det være usagt hvilken af delene der blev skattet højest). Musikken var alsidig, der blev både spillet beat, jazz, spillemandsmusik og viser, i pauserne trak bestyrelsen lod om diverse marcipan-grise og vinflasker og arrangerede såkaldt fællessang. Sidstnævnte blev aftenens eneste fiasko, idet folk mærkværdigvis ikke sang med.

Pryts næste punkt på programmet lød på jazz-bal den 13/12. Det blev uigenkaldeligt noget af en fiasko, idet der kun kom ca. 150 mennesker. Musikken var der ellers ikke noget i vejen med, den blev leveret af orkestret »Nullermændene« fra Skive og var udmærket, men interessen for jazz må åbenbart være for nedadgående. Det skal dog siges, at de fremmødte morede sig fint.

Efter denne moderate jazz-fiasko vejrede vi musik-stemningen blandt eleverne og fastslog, at den lød på spillemandsmusik. Vi bestilte da straks nogle spille-mænd fra Djursland (Djurslandspillemandene), som levede op til deres navn og spillede fin folkemusik omend med noget beat-præg. Ballet blev en stor succes med mange mennesker, og hvis det ikke ligefrem blev til seks-tur, det de dan-sede, så gjorde de dog nogle hæderlige forsøg derpå. Det var den 31/1-75, og det nye år indfrieede således Prytancions allerhedeste nytårsønsker med hensyn til-tilslutning og økonomi.

Foreningens seneste arrangement har været en hyggeaften d. 6. marts, hvor den kendte visesanger Andrew John underholdt på flygel og guitar. Han sang engelske folkesange fortrinsvis af nyere dato og gjorde det virkelig godt. De eneste falske toner, der lød den aften, blev frembragt af flyglet (der pinligt nok lige var blevet stemt), og af en blandt publikum, der holdt af at synge. Det var han beklageligvis ene om, idet Andrew John forsøgte at få lidt liv i den døde forsamling ved hjælp af lidt fællessang, – men forgæves. Der var kommet knap 100, og selv om de ikke selv sang med, så nød alle dog den gode musik og de mange vittigheder, der blev fyret af i aftenens løb. Pryts bestyrelse har på trods af de mange succesfulde baller og hyggeaftener en sort plet på samvittigheden, den hedder som sædvanlig: Kulturelle arrangementer. Vi beklager dybt vores manglende hensyntagen til de store kulturelt interesserede grupper, der uden tvivl findes blandt vores medlemmer, men fat mod, det kan nås endnu. Foreløbig har vi arrangeret næste Prytbal, der løber af stabelen den 18. april med det famøse orkester »Spillemandene« fra AARHUS. Det bliver forhåbentlig en suc-ces, for det bliver skoleårets uigenkaldeligt sidste Prytbal.

På bestyrelsens vegne:
Maren-Else Korsgaard.

ELEVFORSAMLING

Skolens elever vedtog i skoleåret 1973-74 at nedlægge elevrådet og i stedet for-søge sig med elevforsamling. I dette skoleår har man derfor kørt med elevfor-samling, således at man om tirsdagen samledes til kommunikation og om tor-sdagen til skolemøde, der i princippet var for alle tilknyttet skolens daglige arbejde: elever, rektor, lærere, sekretærer, pedel og rengøringspersonale. I begyn-delsen lededes mødet af en dirigent assisteret af en sekretær og 2 postmodtagere, der alle blev valgt for en måned ad gangen blandt de af klasserne foreslåede. Dette blev senere ændret, således at mødet blev ledet af en fast dirigentgruppe bestående af 4 personer. Ved siden af disse havde man valgt en regnskabsfører for et halvt år. Man brugte en fællestime til at få nogle elever og lærere fra Skive Gymnasium til at fortælle om deres elevmøder og erfaringer. Vore egne erfaringer med elevforsamling må siges at være negative, idet aktiviteten på møder har været alt for lille. Udover de praktiske meddelelser har der ikke været debatteret meget, og det har stort set kun været nogle få elever, der har haft mod til at bestige talerstolen.

Dirigentgruppen 1974-75.

LÆRERNE

- Adjunkt *Karl Ejnar Andersen* (ved skolen fra 1950) tlf. 72 05 76:
Matematik 2a, 1a, 2p. Gymnastik 3ax, 2byz, 1ax, 1byz, 2PQ, 1p.
- Lektor *Ole Baden-Jensen* (1942) tlf. 74 15 66:
Matematik 2b, 2xyF, 1x, 1y.
- Lektor *Peter Bancke* (1957) tlf. 72 10 78:
Biologi 3b, 3yzN, 3xyzF, 2xyzN. Geografi 3yzN, 2xyF, 2xyzN.
- Adjunkt *Laurits Gregersen* (1973) tlf. 72 32 87:
Dansk 3b, 2b, 2x, 2z, 1p. Oldtidskundskab 1z.
- Adjunkt *Viggo Halse* (1941) tlf. 72 12 73:
Geografi 3xN, 2zF, 1a, 1b, 2p, 2q, 1p.
- Lektor *Britta Paludan Hansen* (1952) tlf. 72 09 57:
Engelsk 1x, 2q, 1p. Dansk 1z.
- Rektor *Knud Hansen* (1952) tlf. 72 10 37:
Fransk 3a, 1x.
- Lektor *Tage Hansen* (1944) tlf. 72 09 57:
Fysik 2zF, 2PQ. Kemi 2x, 2y, 2z, 1x, 1z.
- Adjunkt *Tove Hansen* (1948) tlf. 72 10 37:
Dansk 3x, 1b, 2p. Religion 2a, 2x. Gymnastik 1byz.
- Lektor *Erling Harsberg* (1941) tlf. 72 08 17:
Latin 2a, 2b, 1a. Oldtidskundskab 2a, 2b, 2y, 1a, 1b, 1x, 1y.
- Lektor *Inger Harsberg* (1941) tlf. 72 08 17:
Dansk 1a. Tysk 3a, 1b, 2PQ.
- Sognepræst *Erik Hesselager*, tlf. 74 13 10:
Religion 2b, 2y, 2p (efterårssemesteret).
- Adjunkt *Bent Hjerrild* (1971) tlf. 76 72 25:
Dansk 3z, 2y, 1y. Fransk 3xy, 2x, 1z.
- Adjunkt *Martin Horsted* (1974):
Engelsk 2a, 1a, 2p, 1P. Fransk 1b.
- Timelærer *Margrethe Jacobsen*, tlf. 72 05 25:
Fransk 3b, 3z, 2b, 2y, 2PQ, 1P. Latin 1b.
- Lektor *Børge Jensen* (1957) tlf. 72 07 41:
Historie 2x, 2y, 1b, 1x, 1y, 2p, 1p. Tysk 2a. Oldtidskundskab 2x.
- Årsvikar *Martha Dørup Jensen*:
Formning 3G, 2ay, 2b, 2xz.
- Pædagogisk leder *Søren Jessen*, tlf. 75 13 00:
Psykologi 2PQ (efterårssemesteret).

- Lektor *Gunbild Jørgensen* (1943) tlf. 72 03 63:
Engelsk 2b, 2PQ.
- Sognepræst *Arnold Kæstler*, tlf. 74 01 21:
Religion 2q (efterårssemesteret).
- Adjunkt *Jan Juul Larsen* (1969) tlf. 72 23 17:
Biologi 3a, 3xN, 2PQ, 1p.
- Adjunkt *Viggo Swane Lund*, tlf. 92 33 31:
Kemi 2PQ (efterårssemesteret).
- Lektor *Aage Lund* (1947) tlf. 72 07 27:
Tysk 3b, 1a, 1p. Engelsk 1y.
- Adjunkt *Michael Morris* (1974) tlf. 74 04 90:
Engelsk 1b, 1z.
- Lærer *Niels Eske Nyhus Nielsen*, tlf. 72 26 85:
Gymnastik 2ax.
- Adjunkt *Per Nielsen* (1973) tlf. 92 38 69:
Sang 3az, 3b (efterårssemesteret), 2ay, 2bxz, 1a, 1b, 1x, 1y, 1z, 2PQ, 1p.
- Lærer *Bo Pedersen*, tlf. 72 31 29:
Formning 2PQ, 1p.
- Adjunkt *Mogens Pedersen* (1973):
Dansk 3y, 2a, 1x, 2q. Tysk 2b.
- Lektor *Henning Egeø Poulsen* (1943) tlf. 72 12 49:
Fransk 2a, 2z, 1a, 1y. Dansk 3a.
- Timelærer *Rita Stampe*, tlf. 72 22 02:
Gymnastik 3ax, 3byz, 2ax, 2byz, 1ax, 1byz, 1p.
- Studielektor *Christen Stetkær* (1946) tlf. 72 11 81:
Engelsk 3a, 3b.
- Studielektor *Henning Storm* (1946) tlf. 72 09 60:
Fysik 3xyzF, 3yzN, 1y, 1P. Kemi 1y.
- Lærer *Villy Sørensen*:
Gymnastik 3byz.
- Adjunkt *Henning Rask Thomsen* (1970) tlf. 72 22 47:
Fysik 3xN, 2xyF, 1x. Matematik 1z, 2q. Datalære 3xyz + 2PQ.
- Adjunkt *Karin Thomsen* (1969) tlf. 72 22 47:
Matematik 3xN, 2xyzN, 2zF, 2PQ. Fysik 1z.
- Pastor *Jørgen Thorsen*, tlf. 72 04 42:
Religion 3b, 3x, 3y, 3z.
- Adjunkt *Kjeld Thorsen* (1973) tlf. 76 12 14:
Historie 3a, 3z, 2a, 2b, 2z, 2q. Religion 3a, 2z. Samfundsfag 2PQ. Oldtidskundskab 2z.

Lektor *Jobs. Veistrup* (1941) tlf. 72 11 58:

Historie 3b, 3x, 3y, 1a, 1z. Samfundsfag 1p. Erhvervsvejledning i alle gymnasieklasser.

Adjunkt *Frans Øvre* (1972) tlf. 72 25 67:

Matematik 3xyzF, 3yzN, 1b, 1p. Datalære 3xyz + 2PQ.

Ved udgangen af skoleåret 1973/74 måtte skolen sige farvel til både nogle af sine faste lærere og nogle timelærere. Gymnasielærer *Vini Larsen* (der er ansat ved Morsø kommune, men har gjort tjeneste ved gymnasiet) har taget orlov i 2 år med henblik på videreuddannelse. Vi takker hende varmt for 5 års dygtigt arbejde; både elever og kolleger savner hende. Adjunkt *Viggo Lund* er fra 1. august ansat ved Thisted gymnasium; også til ham skal der bringes en tak for de desværre kun to år i Nykøbing.

Ligeledes rettes en tak til adjunkterne *Bodil Elvang* og *Henrik Bolt-Jørgensen*, Thisted, der har besørget nogle egentlige timer i oldtidskundskab i Nykøbing.

Pr. 1. aug. 1974 ansattes cand. mag. *Martin Horsted* (engelsk, fransk) som adjunkt, cand. mag., M. A. (Oxford) *Michael Morris* (engelsk) som adjunkt på prøve og gymnastikpædagog *Rita Stampe* som timelærer.

Under lektor *Børge Jensens* sygdom i forårssemesteret vikarierer cand. mag. *Christian Bo Bojesen* i historie og oldtidskundskab, mens 3 tysktimer besørges ved kollegialt vikariat (adjunkt *Mogens Pedersen*). Under adjunkt *Bent Hjerrilds* sygdom fra april til sommerferien besørges hans timer således: dansk 3z adjunkt *Laurits Gregersen*, dansk 2y og 1y cand. mag. *Eira Storstein*, fransk 3xy rektor, fransk 2x og 1z cand. mag. *Yonna Nissen*.

Kursus

Også i det forløbne skoleår har en lang række af skolens lærere deltaget i efteruddannelseskursus o. l., for størstedelens vedkommende afviklet i forlængede week-ender eller ferier.

Lærerkandidater

I 1974/75 har følgende lærerkandidater gennemgået det pædagogiske kursus ved skolen:

- cand. mag. David Nors Hansen (dansk, delt kursus, fortsættelse fra foråret).
- cand. mag. Henrik Leth Pedersen (fransk, dansk).
- cand. mag. Karl Hvam (tysk, dansk, delt kursus).
- cand. mag. Yonna Nissen (eng., fransk).
- cand. scient. Kaj Nedergaard Mortensen (mat.).
- cand. theol. Vagn Krogh Christensen (oldtidsk.).

Direktoratet for Gymnasieskolerne

Fagkonsulenten i samfundsfag, lektor Halberg, København, besøgte skolen den 8. november 1974.

ELEVERNE

3 a N

- | | |
|--------------------------------|-----------------------------------|
| 1. Anette Lillelund Andersen | 12. Rita Dam Madsen |
| 2. Bente Annie Sørine Andersen | 13. Niels Bjerring Mehl |
| 3. Henning Erhardsen | 14. Karen Marie Nielsen |
| 4. Annie Krog Foldager | 15. Lisbeth Olesen |
| 5. Lone Hansen | 16. Susanne Bolvig Petersen |
| 6. Torsten Rødbroe Hansen | 17. Preben Saugstrup |
| 7. Ellen Bjerre Kibsgaard | 18. Vibeke Franziska von Schwerin |
| 8. Dorte Djernes Kudsk | 19. Else Marie Sørensen |
| 9. Betty Rothaus Larsen | 20. Lene Bak Sørensen |
| 10. Dorte Lind Larsen | 21. Margrethe Boll Væver |
| 11. Michael Larsen | 22. Karin Nørgaard Østergaard |

3 b N

- | | |
|----------------------------------|---------------------------|
| 1. Anne Marie Bech | 14. Jens Peter Jensen |
| 2. Thora Lisbeth Dalgaard | 15. Anette Kirk |
| 3. Jens-Anders Overgaard Djernes | 16. Margit Kristensen |
| 4. Dagmar Stordal Ebbesen | 17. Søren Kyndesen |
| 5. Peter Andreas Enoksen | 18. Elin Aggerholm Larsen |
| 6. Karsten Schmidt Eskildsen | 19. Jytte Møller Nielsen |
| 7. Inger Kathrine Feldthaus | 20. Inge Pedersen |
| 8. Kirsten Gravgaard | 21. Ingrid Lønne Pedersen |
| 9. Bodil Paludan Hansen | 22. Nanna Skov |
| 10. Ann Kirstin Nørgaard Heide | 23. Ester Bro Søndergaard |
| 11. Lisbeth Holst | 24. Lars Søndergaard |
| 12. Inger Nørgård Jacobsen | 25. Jesper Dybro Sørensen |
| 13. Else Marie Bovbjerg Jensen | |

3 x

- | | |
|-----------------------------|-----------------------------------------|
| 1.*Thorvald Akselsen | 11. Jens Otto Søndergård Krog |
| 2. Villy Dollerup Bach | 12.*Niels Knud Preisler Larsen |
| 3. Torben Nesager Bjerre | 13.*Claus Erik Moser |
| 4.*Lis Vestergaard Bodilsen | 14.*Lene Bovbjerg Pedersen |
| 5.*Anna Marie Frøslev | 15.*Knud Kristian Nørgaard
Rasmussen |
| 6.*Finn Trærup Hansen | 16.*Signe Ravn |
| 7.*Verner Vangsgård Hansen | 17.*Lars Toft Sørensen |
| 8.*Gurli Veile Jensen | |
| 9. Torben Jensen | |
| 10.*Inge Kirkegaard | * = biologer. |

3 y

- | | |
|------------------------------------|-------------------------------|
| 1.*Thomas Leicht Breinhild | 10. Inge Møller Nørgaard |
| 2.*Karen Riis Jensen | 11. Per Henrik Pedersen |
| 3.*Ruth Elsebeth Jensen | 12.*Tonny Nedergaard Pedersen |
| 4.*Jens Ejner Jørgensen | 13.*Ester Elise Petersen |
| 5. Per Jørgensen | 14. Henning Krog Søndergaard |
| 6.*Karl Egon Østergaard Kristensen | 15.*Henning Beck Sørensen |
| 7.*Niels Henrik Maagaard Mortensen | 16. Arne Thorsen |
| 8. Birgit Søndergård Nielsen | |
| 9. Knud Jens Nielsen | * = biologer. |

3 z

- | | |
|-------------------------------------------|------------------------------|
| 1. Niels Ebbe Dam | 11. Bent Olesen |
| 2.*Dorte Hansen | 12.*Jens Jørgen Pedersen |
| 3.*Ivan Iversen | 13.*Lars Pedersen |
| 4.*Lis Friis Jensen | 14.*Valborg Balling Rusbjerg |
| 5. Paul Erik Jørgensen | 15.*Niels Nørgård Sandal |
| 6.*Erling Jensen Kristensen | 16. Jens Ove Sørensen |
| 7. Ove Halfdan Adriaan Dahl
Kristensen | 17. Niels Thygesen |
| 8. Agner Nørgaard Mark | 18.*Allan Kjær Villesen |
| 9.*Gunhild Molbæk | |
| 10.*Carl-Aage Morgen | * = biologer. |

2 a N

- | | |
|-------------------------|-------------------------------|
| 1. Annemette Bak | 10. Vibeke Skou Pedersen |
| 2. Anna Dorthe Hangaard | 11. Else Marie Riis |
| 3. Per Henriksen | 12. Birgitte Roslev |
| 4. Lilian Mona Høgedal | 13. Anna Lise Gade Steffensen |
| 5. Marianne Riis Jensen | 14. Margrethe Priess Sørensen |
| 6. Jane Toft Kristensen | 15. Ove Aggerholm Sørensen |
| 7. Marrit Ladefoged | 16. Ida Vestergaard |
| 8. Lone Madsen | 17. Bente Aarslev |
| 9. Minna Nielsen | |

2 b N

- | | |
|---------------------------|--------------------------------|
| 1. Klaus Rye Andersen | 11. Kirstine Knudsen |
| 2. Karen Bovbjerg | 12. Lisbeth Hørning Knudsen |
| 3. Anette Sandholm Boysen | 13. Anette Korsgård Kristensen |
| 4. Lone Poulsen Bro | 14. Birtha Krog |
| 5. Ellen Damgaard | 15. Erik Maj |
| 6. Birte Frølev | 16. Hans Åge Højer Nielsen |
| 7. Anne Mette Graversen | 17. Lone Nielsen |
| 8. Karen Kristine Hansen | 18. Lone Nørgaard Nielsen |
| 9. Agnes Horsager | 19. Birthe Spanggaard |
| 10. Inge Bårup Johansen | 20. Anna-Lise Witt |

2 x

- | | |
|-----------------------------------------|--------------------------|
| 1.*Niels Ole Holch Andersen | 11.*Per Nyvang Mariussen |
| 2. Karen Margrethe Bjerre | 12.*Henning Nørgaard |
| 3.*Anne Margrethe Nedergaard
Clausen | 13. Preben Emil Plith |
| 4.*Maren Espersen | 14. Elga Skyldal |
| 5.*Jens Kristian Farsinsen | 15.*Claus Søndergaard |
| 6. Hans Jørgen Hansen | 16. Frede Søndergaard |
| 7. Jens Holger Helbo Hansen | 17. Erling Wad Sørensen |
| 8. Peder Kjeldgaard | 18.*Else Bukh Tøfting |
| 9.*Birgit Rolving Kristensen | |
| 10. Gregers Brun Krogh | * = biologer. |

2 y

- 1 Allis Bro
- 2 Magnus Dam
- 3.*Hans Fredholm
- 4.*Rigmor Jensine Iversen
5. Henning Keiding Bjerregaard
Jensen
- 6.*Kaj Jensen
7. Torben Balle Jensen
- 8.*Maren-Else Korsgaard
- 9.*Jon Rubin Larsen

- 10 Henrik Læssøe
- 11.*Jytte Frandsen Møller
- 12.*Jane Dorte Pedersen
13. Kristian Møller Pedersen
14. Bente Nør Skovbo
- 15.*Jan Aage Spanggaard
16. Lars Moeslund Svendsen
17. Hans Ole Vangsgård
18. Bente Margrethe Østergaard

* = biologer.

2 z

1. Jens Christoffer Akselsen
- 2.*Annette Vester Boll
- 3.*Anna Marie Høyer Christensen
4. Aase Handberg
5. Kirsten Hansen
- 6.*Britta Iversen
- 7 Ib Klausen
8. Kristen Bak Mikkelsen
- 9.*Hanne Dalgaard Nielsen

10. Peder Bak Nybye
11. Hugo Nørgaard
12. Lene Brandhøj Petersen
13. Henning Boll Skovbo
14. Poul Storm
- 15.*Claus Søndergaard
16. Søren Gjødvad Sørensen

* = biologer.

1 a

1. Ann Neigt Andersen
- 2 Ole Gade
3. Anna Marie Jensen
4. Bente Jensen
- 5 Inger Kjeldsen
6. Irma Krämer
7. Anny Larsen
8. Anny Laustsen
9. Lisbeth Laustsen
10. Bente Nørlem Madsen

11. Jytte Rønde Madsen
12. Niels Markvorsen
13. Henning Odgaard
14. Fanny Olesen
15. Lene Musgaard Pedersen
16. Anni Heiberg Petersen
17. Magda Kristine Poulsen
18. Mette Marie Rasmussen
19. Anette Skov
20. Jeppe Søndergård

1 b

- | | |
|------------------------------------|----------------------------|
| 1. Birthe Olesen Boll | 10. Birthe Møller Nørgaard |
| 2. Pia Aas Degn | 11. Inge Pedersen |
| 3. Elly Dinitzen | 12. Lene Rasmussen |
| 4. Dorte Knudsgaard Eriksen | 13. Helle Riis |
| 5. Kirsten Riis Glintborg | 14. Lone Sams |
| 6. Pier Kelly Jacquet | 15. Leon Emanuel Standly |
| 7. Tove Irene Kirk | 16. Lise Sørensen |
| 8. Birgitte Kjeldsen | 17. Jens Bovbjerg Thomsen |
| 9. Inge Merete Søndergaard Nielsen | 18. Olav Vestena |

1 x

- | | |
|-------------------------------------|-------------------------------|
| 1. Peter Lillelund Andersen | 11. Hans Ole Hovgaard Nielsen |
| 2. Jørgen Arentsen | 12. Kim Nørgaard Nielsen |
| 3. Poul Erik Christensen | 13. Vagn Nielsen |
| 4. Mariann Hansen | 14. Jakob Aagaard Poulsen |
| 5. Kirsten Kibæk | 15. Regnar Lindskov Simonsen |
| 6. Jeanineke Merete Dahl Kristensen | 16. Jan Fly Steensen |
| 7. Ea Larsen | 17. Sti Herman Stisen |
| 8. Jens Michael Larsen | 18. Birgit Veje Søndergaard |
| 9. Inger Kirstine Østergaard Mark | 19. Hans Peter Thøgersen |
| 10. Jørgen Levring Mortensen | |

1 y

- | | |
|------------------------------------|----------------------------|
| 1. Lone Aggerholm Brogaard | 11. Thomas Læssøe |
| 2. Gitte Haugaard Christensen | 12. Hanne Majgaard Nielsen |
| 3. Hanne Roed Troelsen Christensen | 13. Mogens Nielsen |
| 4. Kitty Dalstrup | 14. Susanna Flach Nielsen |
| 5. Karin Geertsen | 15. Søren Falk Nielsen |
| 6. Jesper Paludan Hansen | 16. Jørn Kortbæk Rokkjær |
| 7. Peter Harbo | 17. Karen Stensgaard |
| 8. Preben Ole Jørgensen | 18. Gunhild Vester |
| 9. Lone Korsgaard | 19. Torben Aarup |
| 10. Kaja Larsen | |

1 z

- | | |
|---------------------------------|---------------------------------|
| 1. Hans Henrik Munk Aggerholm | 11. Kirsten Marie Vester Jensen |
| 2. Anni Hangård Andersen | 12. Jens Larsen Kibsgaard |
| 3. Thora Bach | 13. Torben Erling Kragh |
| 4. Karen Margrethe Baden-Jensen | 14. Børge Søndergård Krog |
| 5. Margit Nesager Bjerre | 15. Gudrun Frandsen Krog |
| 6. Villy Andersen Glintborg | 16. Jens Henrik Hansen Laursen |
| 7. Lars Friis Gråbæk | 17. Anette Boll Møller |
| 8. Axel Kure Hansen | 18. Poul Kærgaard Pedersen |
| 9. Ebbe Hedegaard | 19. Thomas Møller Pedersen |
| 10. Mogens Støvring Houmøller | 20. Poul Christian Poulsen |

2 p

- | | |
|-------------------------------|------------------------------------|
| 1. Hanne Christiansen | 9. Bodil Knattrup-Sørensen |
| 2. Søren Bylov Dalgård | 10. Klaus Kristiansen |
| 3. Mette Damgaard | 11. Niels Kristiansen |
| 4. Ove Hansen | 12. Anne Mette Nordentoft |
| 5. Inga Marie Harbo | 13. Else Nørgaard |
| 6. Sonja Jacobsen | 14. Else-Marie Pedersen |
| 7. Eva Friis Jensen | 15. Anna Augusta Judithe Semionsen |
| 8. Hedvig Korsgaard Jørgensen | 16. Preben Jensen Thybo |

2 q

- | | |
|-------------------------------------|--------------------------------|
| 1. Aksel Borggaard Andersen | 12. Kaj Knudsen |
| 2. Edvard Peter Amby Andersen | 13. Jens Jørgen Kristiansen |
| 3. Elin Bro | 14. Helle Kierulf Larsen |
| 4. Inger Dalsgård Christensen | 15. Irene Birger Larsen |
| 5. Jens Peter Jespersen Christensen | 16. Kirsten Mark |
| 6. Else Marie Clemmensen | 17. Lis Markussen |
| 7. Poul Erik Larsen Filtenborg | 18. Anette Dalgård Martinussen |
| 8. Jørn Strand Gosvig | 19. Elin Margrethe Mikkelsen |
| 9. Elsebeth Hamburger | 20. Tove Vilsgård Nielsen |
| 10. Poul Vestergaard Hansen | 21. Ruth Sloth Petersen |
| 11. Hanne Færch Jensen | 22. Jesper Poulsen |

1 p

1. Else Marie Andersen
2. Else Marie Vernstrøm Andersen
3. Henning Bak-Mikkelsen
4. Henrik Kjeld Dahlgren
5. Marinus Espersen
6. Mogens Filtenborg
7. Kirsten Jensen
8. Solveig Jensen
9. Leif Jepsen
10. Kirsten Johnsen
11. Anne-Birgitte Hørby Jørgensen
12. Hans Højlund Knap
13. Inger Krarup
14. Benthe Olesen Mark
15. Per Søren Markmøller
16. Sidsel Marie Nygaard Mikkelsen
17. Lone Christine Arentzen Nielsen
18. Mogens Reimert Nielsen
19. Karsten Præstegaard Nørmølle
20. Mette Olesen
21. Bente Pedersen
22. Ole Ploug Pedersen
23. Finn Poulsen
24. Holger Riis-Jensen
25. Kaare Sand
26. Karin Søndergård
27. Kristian Bak Thomsen

EKSAMINER I SOMMEREN 1974

Studentereksamen

aN

1. *Kirsten Andersen.*
2. *Pia Christiansen.*
3. *Dorte Egholm*
4. *Eva Margrethe Hansen, Yttrup.*
5. *Mette Kirstine Tang Jørgensen, Harre.*
6. *Dorrit Kjelstrup.*
7. *Annemette Kjer, Emb.*
8. *Jytte Korsgård.*
9. *Anna Marie Skovbo Madsen, Glynge.*
10. *Helle Mikkelsen, Hjerk.*
11. *Knud Molbæk, Rakkeby.*
12. *Inge Louise Falk Nielsen.*
13. *Margit Dalgaard Nielsen, Nautrup.*
14. *Knud Nørgaard*
15. *Lissy Glintborg Overgård, Vejerslev.*
16. *Birgitte Skov.*
17. *Karen Margrethe Søndergaard, Vils.*

bN

1. *Aase Kirsten Albrechtsen.*
2. *Birte Alling-Dam, Flade.*
3. *Emun Bang.*
4. *Vibeke Bregnballe.*
5. *Ida Dal Clemmensen.*
6. *Bente Søndergaard Jespersen.*
7. *Anna Mary Vangsgård Kristensen, Fredsø.*
8. *Poul Poulsen Krogsgård, Solbjerg.*
9. *Dorthe Maagaard Mortensen.*
10. *Birgit Foldager Poulsen.*
11. *Ulla Egeø Poulsen.*
12. *Kirsten Roslev, V. Hvidbjerg.*

13. *Karen Søndergaard*, Torp.
14. *Morten Winthereik*, Solbjerg M.
15. *Hans Østergaard*, Fjallerslev.

m x

1. *Jens Engelhardt Baden-Jensen*, V. Jølby.
2. *Conni Boll Christensen*.
3. *Grete Christensen*.
4. *Kaj Christensen*, Vium.
5. *Kurt Bjerregård Christensen*, Snedsted.
6. *Torben Jørgensen*.
7. *Jørgen Korsgaard*, Lødderup.
8. *Hanne Gørtler Laustsen*, Outrup.
9. *Vibeke Schjødt Nielsen*, Ø. Assels.
10. *Jørn Lund Pedersen*.
11. *Peder Kristian Pedersen*, Bjørndrup.
12. *Per Schrader*.
13. *Anni Nør Skovbo*, Ljørslev.
14. *Annie Storm*.
15. *Jørgen Aalund Søholm*.
16. *Anne Marie Sørensen*, Flade.
17. *Bent Sørensen*, Thisted.
18. *Keld Jensen Toft*.

m y

1. *Knud Bisgård*, Karby.
2. *Jon Fuglsang*, Redsted.
3. *Niels Kjeldsen*.
4. *Niels Poulsen Korsgaard*, Erslev.
5. *Anna Marie Krogh*, Tøndering.
6. *Niels Jørgen Madsen*, Karby.
7. *Anny Kirsten Nielsen*.
8. *John Pedersen*.
9. *Solvejg Hangård Pedersen*, Fredsø.
10. *Lisbet Poulsen*, Solbjerg.
11. *Henning Sandal*, Thorup.
12. *Hanne-Marie Sieg Sørensen*, Nautrup.
13. *Vagn Kudsk Thøgersen*, Ejerslev.
14. *Klaus Torp*.

m z

1. *Elly Færk Andersen*, Fur.
2. *Ib Søndergaard Andersen*, Erslev.
3. *Jørgen Bruun*, Erslev.
4. *Anne Bukh*, Flade.
5. *Peter Hededam Christensen*, Ø. Jølby.
6. *Gert Madsen Jensen*, Åsted.
7. *Leif Kristen Bro Jensen*, Åsted.
8. *Karsten Johnsen*.
9. *Bjarke Kærsgaard*, Erslev.
10. *Claus Astrup Larsen*, Grønderup.
11. *Filip Lykke*, Erslev M.
12. *Hanne Mikkelsen*.
13. *Birgitte Mortensen*, Vile.
14. *Christian Mølgaard*, Sæby.
15. *Maren Olesen*, Ø. Assels.
16. *Jytte Boobjerg Pedersen*.
17. *Jens Martin Skov*, Åsted.
18. *Johannes Have Søndergaard*, Outrup.

HF-eksamen

P.

1. *Erling Andersen*, Tødsø.
2. *Per Kresten Haaning Andersen*, Sillerslev.
3. *Karen Margrethe Bak-Mikkelsen*.
4. *Helle Lindekilde Bancke*.
5. *Lillian Helene Clemmensen*.
6. *Knud Hanggaard Dinesen*, Ml. Jølby.
7. *Gunbild Ejsing*, Thisted.
8. *Gunbild Elisse Hansen*, Villerslev.
9. *Jens Justesen*, Thisted.
10. *Connie Tenna Kann*, Randers.
11. *Bjarne Blaabjerg Knudsen*, Syd Tødsø.
12. *Susanne Edelslund Larsen*, Faurbo, Snertinge.
13. *Hans Skov Madsen*, Åsted.
14. *Annelise Nielsen*, Ørding.
15. *Elna Nielsen*, Ø. Jølby.
16. *Gunbild Mosgaard Nielsen*, Roslev.
17. *Lisbeth Spanggaard*, Nederby, Fur.
18. *Preben Stallknecht*, Madsbad, Fur.
19. *Hanne Sønningesen*, Ejerslev.
20. *Klaus Bukh Sønningesen*, Flade.

q.

1. *Inger Bak-Mikkelsen*, Ørding.
2. *Vagn Bak-Mikkelsen*, Ørding.
3. *Vibeke Blaabjerg*, Frøslev.
4. *Søren Skåning Poulsen Bro*
5. *Bente Buchhave*, Sjørring.
6. *Jørgen Vester Jensen*, Tødsø.
7. *Troels Georg Klausen*, Hundborg.
8. *Birgitte Korsgaard*, Nissum pr. Roslev.
9. *Mogens Krog*, Tøving.
10. *Palle Sjørring Lindum*.
11. *Erik Bogh Nielsen*, Skive.
12. *Grethe Harder Nielsen*, Sundby Mors.
13. *Peder Nielsen*.
14. *Ejgil Holmgård Pedersen*, Sæby pr. Glyngøre.
15. *Bodil Riis-Jensen*, Flade.
16. *Kirsten Elisabeth Stilling*, Hvidbjerg pr. Skive.
17. *Birthe Bjarndal Sørensen*, Vile.
18. *Benny Møller Thomsen*, Nibe.
19. *Per Østergaard*, Fjallerslev.

JUBILARER

Studenter, sommeren 1950:

s.

1. *Jens Thorkild Lyby Christensen*, Ask, 8340 Malling.
2. *Poul Heidemann*. †
3. *Lis Veiergang*, f. Olesen, Ederlandsvej 44C, 2750 Herlev.
4. *Hans Jørgen Krogh*, Søndervang 50, 9900 Hjørring.
5. *Birte Cecilie Kirstine Søndergaard*, f. Spangsberg, Håndhækvej 13', 9900 Frederikshavn.

m.

1. *Frede Lindhardt Smed Andersen*, Vestergade 3, 8450 Hammel.
2. *Knud Ejnar Frøslev*, Nørballegaard, 6055 Vester Nebel.
3. *Martin Pedersen*, 7980 Vils, Mors.
4. *Aase Inger Marie Laurtrup*, f. Poulsen, Kastanievej 72, 8800 Viborg.

Realister, sommeren 1950:

a.

1. *Elsie Stolt*, f. Andersen, Sverborg Pastorat, 4750 Lundby.
2. *Birtha Andreassen*, f. Christensen, Langelandsgade 217, 8200 Århus N.
3. *Eva Haun*, f. Hansen, Klostergade, 8000 Århus C.
4. *Boy Skjold Holst*, Borggade, 8880 Thorsø.
5. *Else la Cour Jeppesen*, f. la Cour Jensen, Fjordgade 24, 7900 Nyk. Mors.
6. *Jens Arent Overgaard Jensen*. †
7. *Jytte Nielsen*, f. Jensen, Sandhusevej 27, 2500 Valby.
8. *Hans Jørgen Kjeld Kristensen*, Holland.
9. *Inge Mortensen*, f. Farcinsen Leth, Buskelandvej 13, 8600 Silkeborg.
10. *Ib Gravgaard Mortensen*, Thorsminde, 6900 Ulfborg.
11. *Poul Nørgaard*, Bøgebakken 40, Stausholt, 3520 Farum.

12. *Anna Bang*, f. Moth Pedersen, Carl Niensensvej 16, 7400 Herning.
13. *Jens Pedersen*, Bindeleddet 13, Sentrup.
14. *Aase Marie Thybo*, f. Povlsen.

b.

1. *Marie Kirstine Andersen*, f. Blaabjerg, Hemmersvej 59, 7800 Skive.
2. *Betty Kirsten Christensen*, f. Borregaard, Tyttebærvej 4, 8800 Viborg.
3. *Thorkild Dal*, Grundtvigsvej 18, 8000 Århus.
4. *Ruth Broberg Lauridsen*, f. Jensen, Østergade 72, 7900 Nyk. Mors.
5. *Anna Lissy Søholm Futtrup*, f. Jørgensen, 7990 Ø. Assels Mors.
6. *Kresten Erling Kirk*, Bygtoften 13, 8800 Viborg.
7. *Kristian Larsen*, Strandlystvej 18, 3600 Frederikssund.
8. *Birgit Wölck*, f. Wölck Madsen, Broager.
9. *Jørgen Qvortrup*, Tapdrup, 8800 Viborg.
10. *Aage Klausen Riis*, Vejerslev, 7980 Vils Mors.
11. *Kirsten Holmstrup*, f. Skjærbæk, Skovvangen, 5683 Hårby.
12. *Helga Johansen*, f. Svenningsen, Lundkjærsvej 34, 7900 Nyk. Mors.
13. *Birgit Vogensen*, f. Thomsen, Enebovænget 21, 3520 Farum.

LEGATER

Dimittender fra Morsø Gymnasium har mulighed for at søge følgende legater eller lån:

Morsø Jernstøberis jubilæumslegat, der hvert år uddeler et legat på 600 kr.
Gymnasieforeningens studielån.

Legater af Komediekassen (overskud fra årets skolekomedie).

Et legat skænket af byens pengeinstitutter (Morslands Folkebank, Morsø Bank og Morsø Sparekasse).

I 1974 uddeltes af Gymnasieforeningen ialt 6.500,- kr., af Komediekassen 1.000,- kr. og pengeinstitutterne 1.000,- kr.

Ansøgningsblanketter fås på kontoret og afleveres til rektor senest den 20. maj.

GAVER TIL SKOLEN

6 eksemplarer af »Uddannelsesnøglen« 1975 fra Morsø Sparekasse.

Et klassesæt af De forenede Staters historie fra den amerikanske ambassade.

FERIEPLAN

1975

Mandag den 23. juni til fredag den 8. august: Sommerferie.

Mandag den 20. oktober til fredag den 24. oktober: Efterårsferie.

Mandag den 22. december til fredag den 2. januar: Juleferie.

1976

Mandag den 12. april til tirsdag den 20. april: Påskeferie.

Mandag den 21. juni til fredag den 6. august: Sommerferie.

Det nye skoleår begynder altså mandag den 11. august 1975.

3G, 2G og 2 HF møder kl. 8.

De nye klasser (1G og 1HF) møder kl. 10.

TRANSLOKATION

Til afslutningen fredag den 20. juni kl. 10 i Nykøbinghallen indbydes forældre og andre, der interesserer sig for skolen og dens virksomhed.

Nykøbing M., maj 1975.

Knud Hansen.

INDHOLDSFORTEGNELSE:

Bykort – Skolens telefoner	3
Nævn og udvalg	5
Kort over skolen	6
Skolen – praktiske oplysninger	8
Fagenes timetal (gymnasiet)	10
Fagenes timetal (HF)	11
Linier, grene og valgfrie fag – HF-uddannelsen	12
Klassebetegnelser	13
Introduktionsdage – Forsøgsundervisning i datalære	13
Studieteknik, uddannelses- og erhvervsvejledning – Forældremøder – Samarbejdsudvalget 1974–75 – Fællestimer og studiekredse	15
Ekskursioner m. m. – Koncerter – Sporten	16
Prytaneion	17
Elevforsamling	18
Lærerne m. m.	19
Eleverne	23
Eksaminer i sommeren 1974	30
Jubilarer	34
Legater – Gaver til skolen	35
Ferieplan – Translokation	36

Nykøbing Mors, maj 1975
Georg Nielsens Bogtrykkeri
Forside: Anette H. Flyvbjerg