Danskernes Historie Online
Danske Slægtsforskeres Bibliotek

Dette værk er downloadet fra Danskernes Historie Online

Danskernes Historie Online er Danmarks største digitaliseringsprojekt af litteratur inden for emner som personalhistorie, lokalhistorie og slægtsforskning. Biblioteket hører under den almennyttige forening Danske Slægtsforskere. Vi bevarer vores fælles kulturarv, digitaliserer den og stiller den til rådighed for alle interesserede.

Støt Danskernes Historie Online - Bliv sponsor
Som sponsor i biblioteket opnår du en række fordele. Læs mere om fordele og sponsorat her: https://slaegtsbibliotek.dk/sponsorat

Ophavsret
Biblioteket indeholder værker både med og uden ophavsret. For værker, som er omfattet af ophavsret, må PDF-filen kun benyttes til personligt brug.

Links
Slægtsforskernes Bibliotek: https://slaegtsbibliotek.dk
Danske Slægtsforskere: https://slaegt.dk

Grenaa Gymnasium

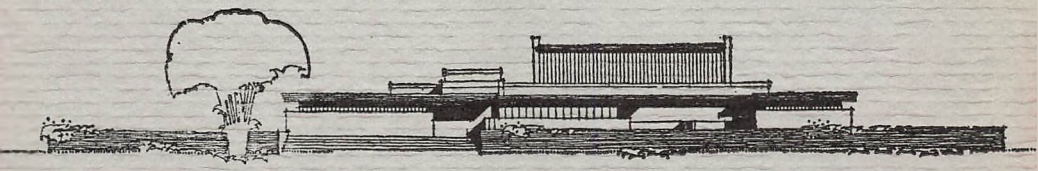

1974

GRENAA GYMNASIUM

INDBYDELSE
TIL
SKOLEÅRET 1974—75

TRÆFFETID OG TELEFONER:

Rektor træffes som regel hver skoledag kl. 13.15-14.00. Tirsdag dog kun kl. 13.30-14.00.

Evt. anden tid kan aftales telefonisk i træffetiden.
Tlf. 06 - 32 05 47.

Rektors særlige elevtræffetid: kl. 9.45-9.55 (fra 1/12 9.35-9.50).
Rektors stedfortræder: lektor O. Hammer-Pedersen.
Skolens øvrige telefoner:
Inspektørkontor: 06 - 32 18 20.
Lærerværelse og skolebetjent: 06 - 32 08 20.
Studievejlederne for HF: adjunkt Palle Schødt Rasmussen og adjunkt Lis Holst Madsen træffes efter aftale på tlf. 06 - 32 18 20.
Elevernes telefonautomater: 06 - 32 19 56 og 06 - 32 32 43.

GRENAA GYMNASIUM

er et amtsgymnasium med HF-kursus under Aarhus amt og under pædagogisk tilsyn af direktoratet for gymnasieskolerne og HF.

Skolen begyndte sin virksomhed i Teknisk Skole på Vestervej i august 1961 og flyttede ind i sin egen bygning i august 1962.

Fra skoleåret 1973 toges en udvidelse i brug, der fordoblede arealet, der nu også omfattede store trivselsområder.

Undervisning, bøger og andet undervisningsmateriel i Grenaa Gymnasium er gratis.

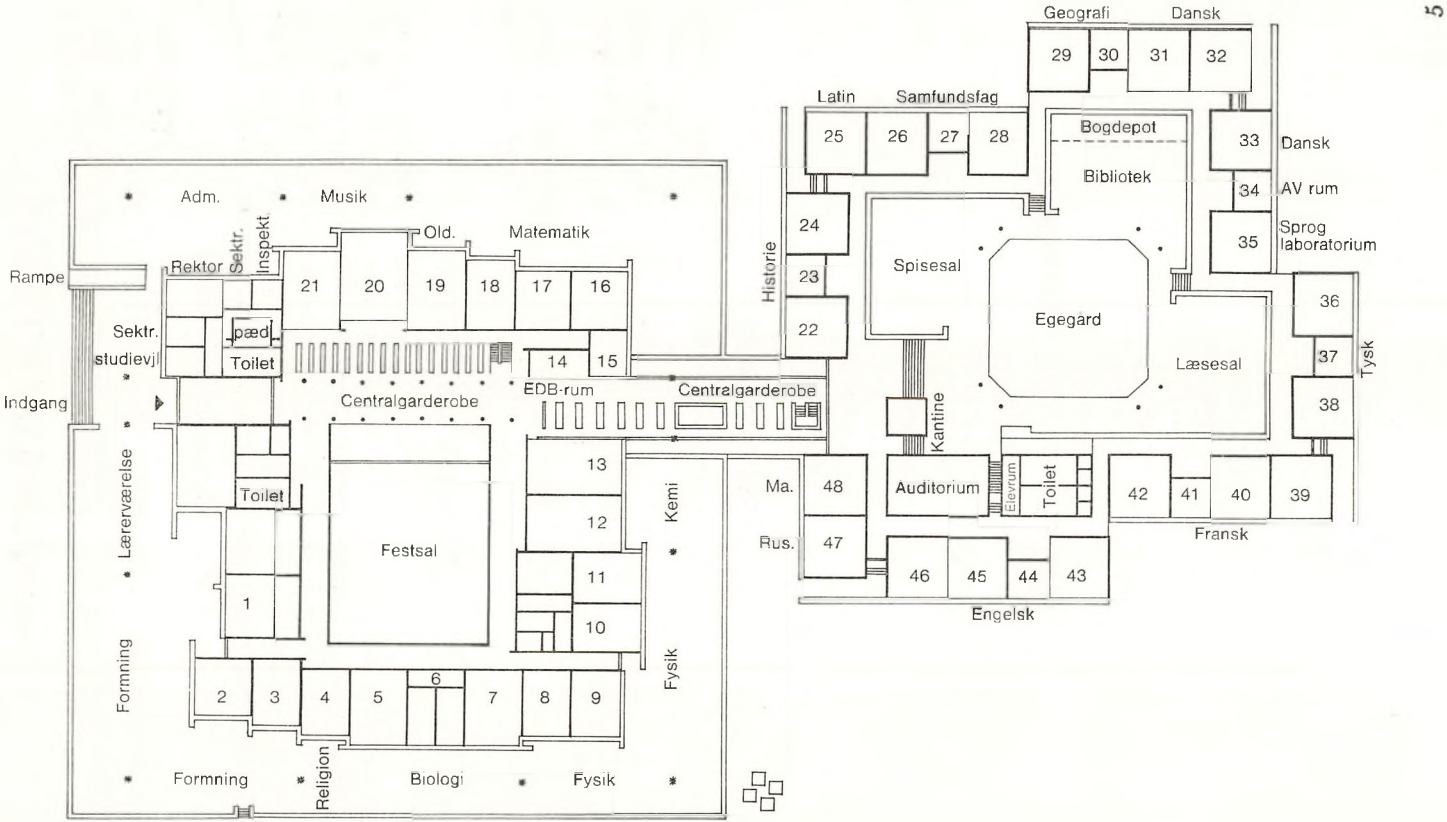
Adm.
Musik
Rektor
Sektr.
Inspekt
Old.
Matematik
Rampe
Sektr.
studievejl
pæd.
Toilet
Indgang
Centralgarderobe
EDB-rum
Centralgarderobe
Lærerværelse
Toilet
Festsal
Kemi
Formning
Fysik
Formning
Religion
Biologi
Fysik
Historie
Latin
Samfundsfag
Geografi
Dansk
Bogdepot
Bibliotek
Dansk
AV rum
Sprog laboratorium
Spisesal
Egegard
Læsesal
Tysk
Kantine
Ma.
Rus.
Auditorium
Elevrum
Toilet
Fransk
Engelsk

SKOLEÅRET 1974-75

begynder mandag den 12. august kl. 8.30.

Eleverne anmodes om den første skoledag at medbringe en mindre kuffert til transport af skoleårets bøger. En almindelig skoletaske er ikke tilstrækkelig.

INTRODUKTIONSDAGE

Umiddelbart efter skoleårets begyndelse afholdes introduktionsdage for 1g og 1HF for at sætte klasserne ind i skolens daglige gang. Disse dage suppleres med to dage i november måned. I løbet af disse sidste to dage bliver eleverne introduceret i de fag, de har mulighed for at vælge efter 1g (biologi, samfundsfag, musik, formning). Desuden bliver der i 1g samtidig givet et kort kursus i studie- og notatteknik.

FERIER OG FRIDAGE

1974:

Efterårsferie: 14. oktober–18. oktober (begge dage incl.).
Juleferie: 23. december–3. januar (begge dage incl.).

1975:

Påskeferie: 24. marts–1. april (begge dage incl.).
Dronningens fødselsdag: 16. april.
Grundlovsdag: 5. juni.
Sommerferie: 23. juni–8. august (begge dage incl.).

RINGETIDER:

8.00– 8.50
9.00– 9.50
10.05–10.55
11.00–11.50
12.20–13.05
13.10–14.00
14.15–15.05
15.10–16.00

Ringetider fra 1. december 1974:

8.00– 8.45
8.50– 9.35
9.50–10.35
10.45–11.30
12.00–12.45
12.50–13.35
13.50–14.35
14.40–15.25
15.40–16.25
16.30–17.15

Fagenes ugentlige timetal i gymnasiet

Fag	Sproglig linje			Matematisk linje			
	Fællesfag	Særfag		Fællesfag	Særfag		
		Ny sproglig gren	Samfundsfaglig gren		Matematisk fysisk gren	Samfundsfaglig gren	Naturfaglig gren
	1. 2. 3.	2. 3.	2. 3.	1. 2. 3.	2. 3.	2. 3.	2. 3.
Religion	0 - 1 - 2			0 - 1 - 2			
Dansk	3 - 3 - 4			3 - 3 - 4			
Engelsk	4 -	4 - 6	3 - 5	5 - 0 - 0			
Tysk	3 -	3 - 5					
Fransk (russisk)	5 - 3 - 3			5 - 3 - 3			
Latin	4 -	4 - 0					
Græsk med oldtidskundskab							
Oldtidskundskab	1 -	2 - 0	2 - 0	1 - 2 - 0			
Historie og samfundskundskab	2 - 3 - 3	0 - 1		2 - 3 - 3	0 - 1		0 - 1
Samfundsfag			5 - 5			5 - 5	
Geografi	2 -		3 - 2		3 - 0	3 - 2	3 - 2
Biologi	0 - 0 - 3				0 - 3	0 - 3	3 - 7
Biokemi							
Kemi				2 -	3 - 0	1 - 0	3 - 0
Fysik				3 -	3 - 5	2 - 2	2 - 2
Matematik	2 - 3 - 0			5 -	5 - 6	3 - 3	3 - 3
Musik, særfag							
	26-13-15	13-12	13-12	26-12-12	14-15	14-15	14-15
Legemsøvelser	2 - 2 - 2			2 - 2 - 2			
Fællestimer							
Musik max.	2 - 2 - 1			2 - 2 - 1			
Musik min.	(2)-(0)-(0)			(2)-(0)-(0)			
Formning og kunstforståelse	(0)-(2)-(1)			(0)-(2)-(1)			
	30-17-18	13-12	13-12	30-16-15	14-15	14-15	14-15

GYMNASIEAFDELINGEN

Skolen er bygget op med et treårigt gymnasium. Ifølge »Lov om gymnasieskoler« af 7. juni 1958 giver gymnasiet i tilslutning til 2. realklasse gennem 3 et-årige klasser en fortsat almendannende undervisning, som tillige giver det nødvendige grundlag for videregående studier og slutter med en prøve, studentereksamen, der giver adgang til at studere ved universiteterne og de højere læreanstalter.

Gymnasiet har i 1.g 2 linjer, en sproglig og en matematisk. Fra 2.g er

en række fag fællesfag, medens klassen i en række andre fag deles i 3 grene. Den sproglige linje i en nysproglig og samfundssproglig gren. Den matematiske i en matematisk-fysisk, en samfundsmatematisk og en matematisk-naturvidenskabelig (biologisk) gren.

Angående grenvalget vil både forældre og elever blive nøje instrueret, inden valget skal træffes i april måned.

VALGFRI FAG

Gymnasieloven giver mulighed for en række valgfri fag. I 1.g vil der på begge linjer kunne vælges mellem fransk og russisk og på den matematiske linje mellem engelsk og tysk. I 2.g kan vælges formning/kunstforståelse i stedet for musik.

LATINPRØVEN

Til den sproglige linje kræves latinprøven bestået.

Hvis det ikke er sket inden sommerferien, afholdes der en prøve på gymnasiet umiddelbart ved skoleårets begyndelse.

For de elever i 1.g sproglig, der ikke har modtaget latinundervisning inden det nye skoleårs begyndelse, arrangeres der særundervisning, der afsluttes med en prøve inden efterårsferien.

REEKSAMINATION FOR GYMNASIEELEVER

Man skal til studentereksamen i nogle af fagene allerede efter 1. og 2.g, og det kan være meget ubehageligt på dette tidspunkt at få en meget lav karakter, da den tæller med til den afsluttende eksamen efter 3.g. Undervisningsministeriet har derfor fra marts 1973 bestemt, at

1) elever, som ved den afsluttende prøve til studentereksamen efter 1. eller 2.g har 5 eller derover i årskarakter, men til eksamen får 00 eller 03, har ret til at komme op til en ny prøve i faget i august/september.
2) elever, som i et fag, der afsluttes efter 1. eller 2.g har fået 00 eller 03 i årskarakter, har ret til, hvis faget ikke er udtaget til prøve til studentereksamen, at blive underkastet prøve i faget i august/september. Herved er muligheden for ikke at bestå studentereksamen blevet væsentlig nedsat.

KARAKTERGIVNING

Standpunktskarakterer gives 2 gange årligt. Ved årets slutning gives en årskarakter. Elever, der er fyldt 18 år, kan selv underskrive karakterbogen.

13-skalaen anvendes. For at bestå HF-eksamen eller studentereksamen kræves, at summen af samtlige karakterer er mindst 5,5 gange karakterernes antal, og at summen af de to laveste karakterer plus gennemsnittet af de øvrige karakterer er mindst 13.

13 gives for den usædvanlige, selvstændige og *udmærkede* præstation.
11 gives for den *udmærkede* og selvstændige præstation.
10 gives for den *udmærkede,* men noget rutineprægede præstation.
9 gives for den gode præstation, der ligger lidt over *middel.*
8 gives for den *middelgode* præstation.
7 gives for den ret jævne præstation, der ligger lidt under *middel.*
6 gives for den noget *usikre,* men nogenlunde tilfredsstillende præstation.
5 gives for den *usikre* og ikke tilfredsstillende præstation.
03 gives for den meget *usikre,* meget mangelfulde og utilfredsstillende præstation.
00 gives for den helt uantagelige præstation.

EKSKURSIONER

er i gymnasiet et almindeligt led i undervisningen især i biologi, geografi og historie.

I geografi og historie er det den almindelige regel, at klasserne er på ekskursion een gang i gymnasieløbet i april eller oktober enten i 1. eller 2.g. Den biologiske gren har desuden ekskursioner i 2. og 3.g.

Der ydes en begrænset økonomisk støtte fra amtet. Deltagelse er obligatorisk.

I hvert enkelt tilfælde vil hjemmet få tilstillet en nøjagtig plan over ekskursionernes varighed, rute og andre oplysninger.

VENSKABSBYER

Grenaa kommune har fire venskabsbyer: Åmål i Dalsland i Sverige, Frogn i Norge ved Oslofjorden, Loimaa i det sydlige Finland og Kreis Siegen i Nordrhein-Westphalen nord for Frankfurt am Main.

Som et led i dette mellemfolkelige arbejde har Grenaa Gymnasium på elevudvekslingsbasis knyttet særlig forbindelse med Karlberggymnasiet (Åmål) og det evangeliske gymnasium i Hüttenthal i Kreis Siegen.

Med tilskud fra Aarhus amt er det meningen årligt at gennemføre en klasseudveksling med hvert gymnasium.

I november var en lærergruppe fra Hüttenthal i Grenaa for at drøfte dette emne.

Erhvervsorientering

I 1.g arrangeres indledningsvis et kursus i studie- og notatteknik (2-4 timer), fulgt af en evt. diskussion af skolesituationen som sådan.

Den egentlige erhvervsorientering påbegyndes normalt først i 2.g, hvor også den væsentlige del af orienteringen (op til 10 timer) bør lægges. Her arbejdes i form af klassediskussion, gruppearbejde, oplæg af fagfolk og individuel konsultation.

I det forløbne år har vi fortsat den traditionelle oplysning om de

højere uddannelser, men har i højere grad end tidligere tillige lagt vægt på mellemuddannelserne.

I lighed med tidligere år har vi haft regelmæssige (månedlige) besøg af erhvervsvejleder Thrane fra Randers. Desuden blev der arrangeret aftenmøder med emnerne jura, handels- og handelshøjskolen, seminarieuddannelsen og værnepligt.

Det rejsende studenterhold fra Aarhus orienterede om universitetsuddannelserne, og endelig må det nævnes, at der blev indledt et lovende samarbejde med cand. scient. Verner Damm, der som led i en forsøgsuddannelse virkede som lærerkandidat på stedet.

Fagenes ugentlige timetal i HF

	Antallet af ugentlige timer			
Fællesfag:	1. semester	2. semester	3. semester	4. semester
Dansk	3	3	4	4
Religion	0	0	3	3
Historie	3	3	3	3
Biologi	3	2	0	0
Geografi	3	2	0	0
Matematik	5	5	0	0
Engelsk	4	3	4	4
Tysk	3	3	0	0
Samfundsfag	2	2	0	0
Musik/Formning	2	2	0	0
Idræt	2	2	0	0
Tilvalgsfag:				
Biologi	0	0	4	4
Matematik	0	0	6	6
Engelsk	0	1	3	3
Tysk	0	0	5	5
Samfundsfag	0	0	3	3
Musik	0	0	4	4
Formning	0	0	4	4
Idræt	0	0	4	4
3. fremmedsprog	0	3	4	4
Fysik	0	3	6	5
Kemi	0	0	5	5
Psykologi	0	0	3	3

Grenaa gymnasiums HF-kursus

er 2-årigt, og hvert skoleår opdeles igen i 2 semestre.

HF omfatter en række fællesfag, og desuden kan den enkelte efter eget valg ud fra evner og interesse sammensætte et antal tilvalgsfag,

svarende til mindst 20 points. Tilvalgsfagene er enten visse af fællesfagene mere indgående behandlet eller andre fag.

De forskellige fag har følgende pointstal: udvidet biologi 8, udvidet matematik 12, udvidet engelsk 7, udvidet tysk 10, udvidet samfundsfag 6, udvidet musik 8, udvidet formning 8, udvidet idræt 8, 3. fremmedsprog (normalt fransk eller russisk) 11, fysik 14, kemi 10, psykologi 6.

Ved 1. semesters begyndelse skal de kursusstuderende vælge mellem fællesfagene formning og musik.

Tilvalgene finder sted i enkelte fag efter 1. semester, men især efter 2. semester.

Der gives ikke standpunktskarakterer i HF.

Der holdes eksamen efter 13-skalaen på samme betingelser som ved studentereksamen (se s. 8-9).

OMGÆNGEREKSAMEN FOR HF-KURSISTER

Hvis man til HF-eksamen får nogle meget dårlige karakterer, eventuelt ikke består eksamen, kan man efter ansøgning få tilladelse til at tage et eller flere fag om, hvorved man kan forbedre sin eksamen. Med denne omgængerregel har man altså altid mulighed for at bestå eksamen, selv om det så tager lidt længere tid.

FÆLLESTIMER

Til skolens virksomhed hører også en række fællestimer for hele skolen, hvor programmet lægges af samarbejdsudvalget.

Timerne skal forme sig som foredrag eller diskussioner af almen karakter eller som kunstnerisk underholdning.

I år har cand. theol. Klavs Wulff talt om Guerillakrigen i Angola, og stud. scient. Carsten Stig Andersen fra NOA-gruppen har indledt en debat om forurening.

Undervisningsdirektør Richard Frederiksen har indledt en spørgetime om gymnasiets problemer.

I en time havde eleverne lejlighed til at udspørge et panel af de arkitekter og ingeniører, der havde forestået udvidelsen.

Af kunstneriske arrangementer kan nævnes en pædagogisk koncert ved Det jydske Musikkonservatorium, en oplæsning ved skuespiller ved Det kgl. Teater, Palle Huld og en underholdning ved gruppen »Røde Mor«.

BIBLIOTEKET

Elever og lærere på Grenaa Gymnasium råder over et stort og velassorteret bibliotek, som er tilgængeligt dels i faglokalerne dels i et fællesbiblotek i den nye bygning.

I faglokalerne finder man den litteratur, der omhandler det pågæl-

dende fag, mens skønlitteraturen, større opslagsværker og den resterende del af faglitteraturen findes på fællesbiblioteket. Den del af faglitteraturen, der er opstillet i fællesbiblioteket, omhandler især filosofi, litteraturvidenskab og biografi. I fællesbiblioteket vil man kun finde den danske og oversatte skønlitteratur, mens skønlitteratur på originalsproget findes i de pågældende faglokaler. De mange faglige tidsskrifter, som skolen abonnerer på, findes fremlagt i fællesbiblioteket.

Bibliotekets åbningstider vil blive bekendtgjort ved skoleårets begyndelse. Uden for åbningstiden er man velkommen til at orientere sig i samlingerne, men hjemlån kan kun finde sted i åbningstiden. I fagklasserne skal hjemlån noteres af faglæreren.

Skolens bibliotekar forestår biblioteket i samarbejde med et biblioteksudvalg, som foruden rektor består af 10 faglærere, valgt af lærerrådet, og 3 elever.

BOGDEPOTET

befinder sig bag biblioteket og forvaltes af boginspektor. Bøger, papir til undervisning o. lign. udleveres ved skoleårets begyndelse.

Iøvrigt er boginspektor eller fru Vester til rådighed i bogdepotet således:

Mandag fra kl. 14.00-15.00: fru Vester
Tirsdag fra kl. 10.00-11.00: adj. Bendt Karlsen
Onsdag fra kl. 11.00-12.00: fru Vester
Torsdag fra kl. 14.00-15.00: adj. Bendt Karlsen

Regler for bøgers behandling

1. Bogen skal være forsynet med solidt omslag.
2. Understregninger er ikke tilladt.
3. Der må kun anbringes noter efter lærernes anvisninger.
4. Bogen må ikke beskadiges.
5. Hvis de angivne regler ikke overholdes, eller bogen bortkommer, vil erstatning blive krævet.

MØDEPLIGT OG OPRYKNING
I HØJERE KLASSER

Hvis en gymnasieelev trods en mundtlig og skriftlig advarsel stadig har så mange forsømmelser, at det efter lærerforsamlingens opfattelse ikke er muligt at give en årskarakter i et eller flere fag, skal rektor til direktoratet indsende en erklæring, som giver oplysning om disse forhold, og direktoratet afgør da, om eleven kan deltage i eksamen ved skoleårets slutning.

En elev, der ikke har fået direktoratets tilladelse til at deltage i eksamen efter 1. og 2. gymnasieklasse, kan ikke fortsætte i næste klasse.

På et lærerforsamlingsmøde ved skoleårets slutning behandles de øvrige elevers fortsættelse i næste klasse.

Dersom lærerforsamlingen vedtager, at en elev ikke bør fortsætte i næste klasse, drøftes, hvad man vil tilråde eleven.

Dette råd meddeles skriftligt til eleven og forældremyndighedens indehaver, der derefter træffer afgørelsen af, om eleven skal fortsætte i næste klasse.

For HF-kursisterne gælder tilsvarende, at de efter de samme advarsler med direktoratets godkendelse kan overgå til at blive selvstuderende.

Om fritagelser, forsømmelser o. lign.

Som gyldig grund til udeblivelse fra skolen regnes i almindelighed kun sygdom. *Både gymnasiets elever og HF-kursister har absolut mødepligt! Meddelelsesbogen.*

Hver elev får en meddelelsesbog, som *skal* medbringes hver dag.

1. Anmodninger om fritagelse for undervisning i kortere eller længere tid sker i meddelelsesbogen senest dagen før. Tilladelsen gives af rektor. Indregistrering sker i sekretærkontoret.
2. Ved tilbagekomst efter sygdom motiveres fraværelsen i meddelelsesbogen med angivelse af varigheden. Bogen forevises samme dag på sekretærkontoret i 10-frikvarteret.
3. Udeblivelse fra undervisningen derudover meddeles omgående på samme kontor.

   Alle andre forsømmelser er ulovlige.

   Elever, der er fyldt 18 år, kan selv underskrive meddelelsesbogen. Skolen vil sætte pris på hurtigt at få meddelelse om ekstraordinære forhold i hjemmet, elevers alvorlige sygdom, hospitalsindlæggelser og lignende.

Ved sygdomsfraværelse *ud over 5 dage* anmodes eleven ved tilbagekomsten om at melde sig på rektors kontor i andet frikvarter, hvor elever i øvrigt er velkomne, hvis de har problemer, de ønsker at forelægge. Henvendelse helst i andet frikvarter.

FRITAGELSE FOR LEGEMSØVELSER

Elever kan efter skriftlig anmodning fra hjemmet – for elever, der er fyldt 18 år eller har indgået ægteskab, fra eleven selv – fritages helt eller delvis for én uge ad gangen, dog højst i 4 sammenhængende uger.

Fritagelse ud over 4 uger kan kun tilstås efter fremlæggelse af lægeattest, der udfærdiges på en af skolen udleveret autoriseret blanket, som afleveres til rektor. Udgiften til lægeattest afholdes af hjemmet.

For elever, der er fritaget for deltagelse i legemsøvelser/idræt, gælder som almindelig regel, at de skal overvære timerne, idet også iagttagelse vil bibringe eleverne forståelse af undervisningen i bevægelseslære, træ-

ningslære og arbejdsteknik. Ved fritagelse ud over 4 uger træffer skolens leder, eventuelt efter forhandling med elevens hjem og den pågældende lærer, bestemmelse om, hvorledes timerne skal anvendes.

Oplysning angående gymnastikundervisningen

Piger: Det forventes, at eleverne i gymnastiktimerne er iklædt skolens gymnastikdragt, sorte tricot-benklæder med tilsvarende bluse. Til udendørs brug et par gummisko og evt. træningsdragt. Alt kan opbevares på skolen og skal være mærket med navn.

Drenge: Til gymnastiktimerne skal eleverne være omklædt: ærmeløs trøje, farve efter årgang, hvide bukser, strømper og sko. Der kræves 2 par sko – et par til udendørs brug og et par til indendørs brug. Tøj og håndklæde kan opbevares på skolen. Til udendørs brug må medbringes overtrækstøj efter behov.

LØVENHOLM KOLLEGIUM

Løvenholm Kollegium er en statskostskole for drenge og er beliggende lige over for skolen. Der er kun adgang for drenge, der er elever eller kursister på Grenaa Gymnasium.

Kostskolebygningen består af to fløje – en mindre med bl. a. spisestue og fælles opholdsstue – samt en større. Denne sidste har tre gange, hver med tyve enkeltværelser til elever, samlingsstue m. m. For enden af hver gang er der en lejlighed for den kostlærer, der virker som præceptor for gangens elever.

Rektor er kostskolens leder. Adjunkt A. Juhl Christensen er økonomiinspektør.

Det daglige tilsyn med elever varetages på skift af kostlærerne: Adjunkt Bent Aagerup, adjunkt Erik Bjørn Olsen og adjunkt Carsten Poulsen. Frk. Sinne Elkjær er kollegiets økonoma, fru Kirsten Lave er oldfrue, og portnerhvervet varetages af Arne Wentzel Jensen.

For kostskolen gælder et ordensreglement, som tillige med praktiske oplysninger bliver tilsendt eleverne inden indflytningen, som finder sted senest kl. 17.00 dagen før skolen begynder, i år søndag den 11. august.

KOLLEGIANERRÅDET

Rådet har holdt møde ca. 1 gang om måneden med rektor, kostlærerne, oldfruen, fru Kirsten Lave, og økonomaen, frk. Sinne Elkjær. I andet semester har økonomiinspektør A. Juhl Christensen også deltaget i møderne.

Rådet fungerer som forhandlingsled mellem kollegianerne og kollegiets administration og har i indeværende skoleår især beskæftiget sig med emner omkring kollegianernes trivsel. Der kan f. eks. nævnes, at der er opnået, at der må nydes øl på kollegiet i tidsrummet fra kl. 18.30-23.00.

Der er endvidere blevet afholdt kollegianerfest den 16. november 1973.

Der er også blevet indkøbt værktøj til værkstedet.

OPHOLDSAFGIFT

Forældrenes skattepligtige indkomst i kr.	Årlig opholdsafgift i kr. pr. 1. august 1973
indtil 30.000	0
30.000–39.999	2.542,76
40.000–54.999	3.432,72
55.000–69.999	4.767,66
70.000–84.999	6.007,26
85.000–99.999	7.246,85
100.000–	8.772,50

Ansøgningsblanketter til kostskolen fås hos rektor.

Ansøgningsfristen annonceres i marts i en række førende dagblade.

SKOLENS LÆRERE 1974-75

Rektor Johs. Hoffmeyer (oldtidskundskab)
Adjunkt Karen Margrethe Bech (engelsk, dansk)
Adjunkt Harald Berentzen (historie, engelsk)
Adjunkt A. Juhl Christensen (fysik, matematik, kemi)
Adjunkt Solveig Clausen (tysk, dansk)
Adjunkt Thorkild Clausen (kemi, fysik)
Adjunkt Eigil Crone (matematik, kemi, fysik)
Adjunkt Ivar Danø (samfundsfag)
Adjunkt Erik Fjerdingstad (kemi, fysik)
Adjunkt Jørgen Granum-Jensen (historie, oldtidskundskab, religion)
Lektor Ove Hammer-Pedersen (biologi)
Adjunkt Flemming Palle Hansen (dansk, engelsk)
Adjunkt Jørgen Ulbrandt Hansen (dansk, engelsk)
Adjunkt Kirsten Bjerre Hansen (fransk, dansk)
Gymnasieoverlærer Kurt Hansen (gymnastik)
Adjunkt Vilfred Friborg Hansen (historie, engelsk)
Lektor S. A. Hartelius (engelsk)
Gymnasielærerinde Else Juul (gymnastik)
Adjunkt Bendt L. Karlsen (fysik, matematik)
Adjunkt Finn Krüger-Rasmussen (historie, tysk)
Adjunkt Jørgen Bach Lassen (fransk, dansk)
Lektor Chr. Juel Lehn (matematik, fysik)
Adjunkt Hanne Widahl Madsen (fransk)
Adjunkt Lis Holst Madsen (dansk, gymnastik)
Adjunkt Tom Mortensen (tysk, dansk)
Adjunkt Dorte Bisgård Nielsen (geografi)
Adjunkt Erik Bjørn Olsen (dansk)
Lektor S. Ostenfeld-Rosenthal (tysk, engelsk)
Adjunkt Carsten Pedersen (biologi, geografi)
Adjunkt Ida Worsaae Petersen (russisk, fransk)
Adjunkt Jep Petersen (matematik, fysik)
Adjunkt Steffen Petersen (gymnastik, engelsk)
Adjunkt Carsten Poulsen (biologi)
Adjunkt Palle E. Rasmussen (tysk, engelsk, oldtidskundskab, erhvervsvejledning)
Adjunkt Palle Schødt Rasmussen (historie, latin)
Adjunkt Bent Rensch (dansk, oldtidskundskab, religion)
Adjunkt Vagn Rohde (historie, samfundsfag)
Adjunkt Kirsten Roug (geografi, biologi)
Adjunkt Allan Tarp (matematik, fysik)
Adjunkt Jan Thim (fysik, matematik)
Maleren Gunnar Thulesen (kunsthistorie, formning)
Lektor C. C. Vibjerg (matematik, fysik)
Lektor H. H. Ørberg (latin, engelsk)
Adjunkt Kirsten Østergaard (dansk, engelsk)
Adjunkt Bent Aagerup (engelsk, kunsthistorie, formning)
Adjunkt Ida Ågesen (musik, oldtidskundskab)
Adjunkt Boje Vagn Ågesen (musik, engelsk)

Følgende har virket som timelærere i gymnasiet og HF i skoleåret 1973/74:
Stud. mag. Niels Bruun
Stud. theol. Frede Granum-Jensen
Stud. mag. John Jeppesen
Stud. mag. Vagn Jørgensen
Stud. psyk. Ulla Kolding
Pastor Sigurd Mejndor
Stud. mag. Tore Mortensen
Pastor Åge Nielsen
Pastor P. K. Poulsen
Stud. psyk. Vagn Bækdahl
Inspektionshvervene er fordelt således:
Administrativ inspektion: lektor C. C. Vibjerg og adjunkt E. Crone
Boginspektion: adjunkt B. Karlsen
Inspektion: Adjunkt E. Crone
Bibliotekar: Adjunkt Erik Bjørn Olsen
Biologisk-geografisk samling: lektor O. Hammer-Pedersen
Fysisk-kemisk samling: lektor Chr. Juel Lehn
Teknisk inspektion: adjunkt Jan Thim
Studievejledere for HF: adjunkt Palle Schødt Rasmussen og adjunkt Lis Holst Madsen
Skemalægning: lektor A. Hartelius og adjunkt E. Crone
Sekretærer: Gerda Vester og Liss Christensen
Skolebetjent: Aksel Nørregård
Medhjælper for skolebetjenten: Wenzel A. Jensen
Erhvervsvejledning: adjunkt Palle E. Rasmussen

SKOLENS KLASSER

Gymnasieafdelingen er i skoleåret 1974/75 opbygget således:

1.g: 1a, 1b = sproglige
1x, 1y, 1z, 1u = matematikere
2.g: 2aN, 2bcN = *N*ysproglig gren
2aS, 2bcS = *S*amfundssproglig gren
2xzF, 2yuF = *F*ysisk-gren
2xyzuN = *N*aturfaglig gren
2xyzuS = *S*amfundsfaglig gren
3.g: 3aN, 3bN, 3cN = *N*ysproglig gren
3abcS = *S*amfundssproglig gren
3xuF, 3yF, 3zF = *F*ysisk-gren
3xyN, 3zuN = *N*aturfaglig gren
3xyzuS = *S*amfundsfaglig gren

HF-afdelingen er i efterårssemestret 1974 opdelt i følgende klasser:

1h: 1p, 1q, 1r
2h: 2p, 2q, 2r
samt en række tilvalgsklasser, der betegnes f. eks. 2P, 2Q – altså med »store bogstaver« fra stamklassen.

Den 1. maj 1974 var elevtallet 536, fordelt med 413 i 20 gymnasieklasser og 123 i 5 HF-klasser.

EKSAMINER

STUDENTEREKSAMEN 1973

SPROGLIG LINJE, nysproglig gren:

3sa:

Andersen, Marianne Krogh, Mastrup
Christensen, Mona, Kolind
Dahl, Randi, Glæsborg
Eriksen, Jytte Kristina, Grenaa
Frederiksen, Dorte Susanne, Glæsborg
Glerup, Birthe, Ørum Dj.
Henriksen, Karen Marie Albæk, Glæsborg
Hjelm, John Bruun, Grenaa
Jensen, Annemarie Malherbes, Grenaa
Jensen, Lisbeth Hesse, Nimtofte
Jensen, Minna Birgit, Kolind
Johansen, Grete Odgaard, Grenaa
Kannegård, Iver, Bocslum
Lassen, Agnes Horslund, Kolind
Lauritzen, Kirsten, Grenaa
Lohff-Johansen, Preben, Grenaa
Madsen, Allan, Grenaa
Madsen, Henrik Bogh Due, Tanzania
Madsen, Kirsten Damgård, Homå
Christensen, Søren Høg, Kolding

3sb:

Madsen, Linda Granborg, Grenaa
Madsen, Ulla, Sjørup mark
Meilvang, Hanne Vind, Ørum Djurs
Mogensen, Lis Ask, Brændtvad
Mors, Hans Peter, Grenaa
Mønster, Jytte Bundgård Pedersen
Nielsen, Kirsten Lüthgens, Kalø
Ostenfeld-Rosenthal, Ann Maria, Albæk v/ Gjerrild
Pedersen, Karin, Attrup
Pedersen, Lars Kirstein, Grenaa
Rasmussen, Gerda, Fjellerup
Rasmussen, Lene Kjerri, Glæsborg
Sørensen, Per Høgh, Skærvad
Sørensen, Steen, Grenaa
Tanski, Preben, Grenaa
Tarnow, Jette, Grenaa
Thomasen, Kirsten Kjærdgaard, Tirstrup Østj.
Thomsen, Bodil, Fjellerup strand
Thomsen, Eva, Fjellerup strand
Thygesen, Peter, Dolmer

MATEMATISK LINJE, matematisk-fysisk gren:

3fx:

Andersen, Henning Vestergård, Grenaa
Andersen, Poul-Arne, Bjergene, Pindstrup
Bregnballe, Anne, Grenaa
Dahl, Susanne, Grenaa
Daugaard, Asbjørn, Odder
Dohn, Pens Peder, Hallendrup
Hansen, Anna Marie Kanne, Grenaa
Hansen, Lars Dalsgaard, Glæsborg
Hansen, Ole, Brovst
Husted, Jørgen Lomholt, Hadsten
Hviid, Svend, Voldby
Jelsøe, Niels Vagn, Grenaa
Jensen, Niels Morten, Grenaa
Jensen, Tommy Gert, Grenaa
Krarup, Henrik, Ebeltoft
Lyngdorf, Johan Peter, Grenaa
Kronborg, Thorkild, Grønland

3fy:

Mortensen, Vagn Lundsgård, Glæsborg
Nielsen, Anne Grethe Arendt, Auning
Nielsen, Erik Stern, Ebeltoft
Nielsen, Kirsten Helbo, Tårup, Auning
Nielsen, Poul Birk, Astrup, Arden
Nørgaard, Eske, Grenaa
Paterek, Lars John, Glæsborg
Pedersen, Leo Normann, Grenaa
Pedersen, Søren Langholm, Hammelev
Petersen, Klaus Birch, Ebeltoft

Petersen, Palle Seier, Ebeltoft
Petersen, Susanne Hoffmann, Ebeltoft
Rasmussen, Grete, Stenvad
Rasmussen, Kai, Grenaa
Rasmussen, Verner, Grenaa
Simonsen, Lillian Irene, Lyngby
Spens, Birthe Schou, Glæsborg
Sørensen, Jens Loftager, Ebeltoft

MATEMATISK LINJE, matematisk-naturfaglig gren:

3x:

Christophersen, Peter, Fjellerup
Elkjær, Jette, Grenaa
Jensen, Vera, Grenaa
Juul-Pedersen, Pernille, Grenaa
Laursen, Christian Nørgaard, Frelling
Laursen, Laurits Bjerre, Trustrup
Leth-Nissen, Lone, Grenaa

3y:

Nielsen, Niels Bo, Grenaa
Pedersen, Annelise, Horstved
Ransby, Anne-Birthe, Grenaa
Rasmussen, Ib, Fornæs, Grenaa
Riisgaard, Poul. Brovst

HØJERE FORBEREDELSESEKSAMEN 1973

2HFa:

Andersen, Torben Pertou, Grenaa
Bahnsen, Line Klejs, Auning
Boelsmand, Lars, Hornbæk
Clausen, Claus Støvlbæk, Gl. Mølle
Damsgaard, Steen, Randers
Hansen, Rene Berg Elgaard, Karup
Hansen, Jens Østerby, Fuglslev
Hansen, Ove, Grenaa
Holm, Jan, København
Høgh, Mona Velling, Mastrup
Jensby, Kenny Schelde, Grenaa
Møgelberg, Bent, Grenaa
Nielsen, John, Grenaa
Pedersen, Christian Walther, Dalstrup
Pedersen, Jette, Grenaa
Pløger, John Erik, Balle
Rasmussen, Per, Assentoft
Rasmussen, Steen Tofte, Randers
Simonsen, Jørgen Birch, Randers
Simonsen, Per, Grenaa
Sørensen, Anders Koustrup, Ørum Djurs
Sørensen, Bent Schleicher, Vejlby
Sørensen, Ebba, Stenvad
Sørensen, Karen Margrethe, Bønnerup strand
Sørensen, Niels Marius, Skindbjerg
Thomsen, Jytte, Stabrand
Thorsted, Anni, Grenaa
Vendelbo, Vivi, Ebeltoft
Vogt, Kirsten Stenstrøm, Grenaa

2HFb:

Vinderslev, Allan, Tirstrup Østj.
Nielsen, Hermann Boel, Kirial
Ogstrup, Lars Arve, Vivild
Olesen, Gert, Grenaa
Overgaard, Kirsten Møller, Herning
Hansen, Tommy, Tranehuse
Mortensen, Niels Kolind, Fladstrup

RÅD OG UDVALG

LÆRERFORSAMLINGEN

Lærerforsamlingen består af rektor som formand og samtlige lærere ved skolen.

Lærerforsamlingen skal på passende tidspunkter navnlig ved skoleårets begyndelse drøfte elevernes arbejdsbyrde med henblik på at opnå en jævn fordeling såvel på ugens forskellige dage som på skoleåret.

Lærerforsamlingen behandler desuden spørgsmål om elevers opflytning i en højere klasse. Dette gælder dog ikke ved opflytning af elever på kursus til højere forberedelseseksamen.

LÆRERRÅDET

består af rektor og skolens lærere.

Lærerrådet vælger af sin midte et forretningsudvalg, idet rektor dog ikke kan vælges. Lærerrådet træffer afgørelsen på en lang række områder inden for skolens liv, skal henholdsvis høres på andre. Elever kan deltage i lærerrådets forhandlinger.

FORÆLDREMØDER

Da skolen anser det for meget vigtigt, at kontakten udbygges mellem lærerne, eleverne og deres hjem, indbyder vi til flere møder i årets løb, hvor formålet også er at fortælle, hvad der foregår på skolen.

I slutningen af september indbyder vi til et velkomstmøde for de nye elever i 1.g og 1.h. Rektor giver en almindelig orientering, og bagefter samles deltagerne klassevis til debat. Mødet har som regel haft 3-400 deltagere.

Sidst i januar afholdes orienteringsmøde for næste skoleårs nye elever. Her ligger deltagertallet helt oppe på 4-500. I marts-april indbydes til et møde i anledning af grendelingen efter 1.g.

Her redegør de enkelte lærere for deres fag.

Ved de to sidste møder medvirker grupper af elever, der stiller sig til rådighed og besvarer spørgsmål for deres kammerater.

Endvidere afholdes der en gang årligt for hver klasse et såkaldt konsultationsmøde, der former sig som »åbent hus« i en række timer, hvor samtlige faglærere er til stede i deres lokaler.

De sidste møder har i de sidste år været meget dårligt besøgt.

Forklaringen kan enten være, at de er overflødige, eller at de må have en anden form.

SAMARBEJDSUDVALGET

Samarbejdsudvalget, der er kontaktorgan mellem rektor, lærerråd og elever, består af rektor som formand, formanden for lærerrådet, 3 lærere valgt af lærerrådet og 4 elever valgt af og blandt eleverne.

Samarbejdsudvalgets opgave er gennem gensidig information og forhandlinger at fremme samarbejdet mellem lærere og elever, fremskynde sagers løsning og koordinere læreres og elevers bestræbelser.

Samarbejdsudvalget træffer inden for de bevillingsmæssige rammer afgørelse vedrørende fællestimer og studiekredse samt i følgende sager, der vedrører elevernes trivsel: a) faciliteter, b) praktiske forhold, c) fritidsaktiviteter, d) fællesarrangementer såsom skoleballer, skolekomedier, sportsstævner m. m.

Samarbejdsudvalget affatter desuden skolens ordensregler. Kan der ikke opnås enighed herom i samarbejdsudvalget, træffer rektor afgørelse i sagen. Denne afgørelse kan af ethvert af samarbejdsudvalgets medlemmer forelægges for undervisningsministeriet, direktoratet for gymnasieskolerne og højere forberedelseseksamen.

Samarbejdsudvalget kan ikke udtale sig om eller på dagsordenen optage sager, som vedrører skolens fag- og timefordelingsplan eller den enkelte lærers forhold eller undervisning. Sager vedrørende enkelte elever kan kun behandles, hvis den pågældende elev er indforstået hermed.

FÆLLESRÅDET

Det består af en repræsentant fra hver klasse. Disse repræsentanter mødes efter behov. Rådet har til opgave at behandle alle spørgsmål og problemer, der kommer fra forskellige klasser eller fra enkelte elever.

Fællesrådet vælger 4 elever til Samarbejdsudvalget. De skal fungere som kontaktled mellem lærere og elever og repræsentere elevernes interesser.

Når forskellige problemer er blevet gennemdiskuteret i Fællesrådet, er det bl. a. Samarbejdsudvalgets opgave at »ordne« disse ting – både principielt og praktisk, hvorefter de gælder for alle på skolen.

Det er meningen, at Fællesrådet skal have kontakt til de øvrige udvalg på skolen.

Formålet med denne ordning er at engagere så mange som muligt i skolens arbejde og på samme tid få problemerne løst på en praktisk og effektiv måde, gennem Fællesråd og Samarbejdsudvalg.

Fællesrådet har foruden mange småting behandlet mere betydningsfulde spørgsmål, så som: Kantinedriften, forslag til fællestimer, antallet af karaktergivninger, deltagelse i DGS, årsprøvernes form, fest i forbindelse med skolens indvielse, indretning af hyggerum i kælderen, skolens ringetider m. m.

Fællesrådet.

KUNSTUDVALGET

består foruden af rektor af 3 lærere og 4 elever.

Udvalget forestår skolens udsmykning og formidler udstillinger. I år har opgaverne været mange. En storslået gave fra Ny Carlsberg-Fondet i form af skulpturer af Helge Holmskov og Edgar Funch er blevet op-

stillet, og Fondets billedgave: maleri af Kai Linnemann og 6 serigrafier af Richard Mortensen er ophængt.

Grenaa Gymnasiums Venner har endvidere foræret os nok en serigrafi af Richard Mortensen og lærerkollegiet et stort billede af Gunnar Thulesen.

Aarhus amt har med støtte af skolenævnet skænket os en række billeder.

Elevernes pengegave ved indvielsen af den nye bygning er blevet anvendt til en elevkonkurrence. Udvalget udtog 4 arbejder, som er ophængt i den nye bygnings vestfløj.

Udvalget har i det forløbne år formidlet følgende udstillinger: Gymnasieskolernes Vandreudstilling: 12 malerier og 6 serigrafier af Poul Agger. 29 malerier af Poul Pedersen, Aarhus: Hvornår begyndte billedsproget (Aarhus amt var formidler).

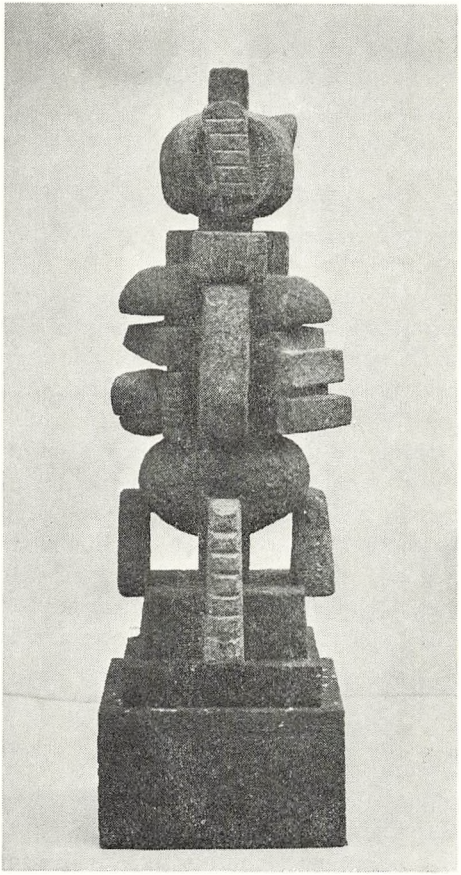

SKOLENÆVNET 1973/74

Ved Grenaa Gymnasiums overgang til amtskommunalt gymnasium valgtes den 7. april 1973 forældrerepræsentanter til nyt skolenævn. Valgt blev fru Ellen Johanne Petersen, Ebeltoft, og undertegnede, ligeledes fra Ebeltoft. Fra amtsrådet blev indvalgt Knud Kildsgaard, Risskov, Knud Erik Særkjær, Romalt, og Chr. Robert Sørensen, Højbjerg. I nævnets møder har deltaget rektor, lærerrådsformanden lektor A. Hartelius, der afløstes af adjunkt V. Friborg Hansen. Repræsentanter fra elevrådet har været henholdsvis Flemming Bager og Jens Henrik Lassen. Det skal oplyses, at forældrerepræsentanter kun kan vælges blandt gymnasieelevernes forældre, mens HF-eleverne ikke er direkte repræsenteret i skolenævnet.

Skolenævnet har i det forløbne år behandlet sager af rutinemæssig art. Man har – naturligvis kunne man sige – anbefalet rektors indstilling ved besættelse af lærerstillinger, gymnasiets budget er gennemgået og videresendt til amtsrådet med kommentarer og nogle bevillingsspørgsmål, bl. a. angående den ny bygning har på amtets foranledning været genstand for nøjere drøftelser og undersøgelser. Som man ser, er det ikke sager, der har givet anledning til voldsomme diskussioner.

Nu kan man få den tanke, at nævnet i sit virke måske har været for passivt, at der måske har været opgaver, det burde have taget op. Jeg må dog sige, at jeg ved en undervisningsinstitution som gymnasiet og HF, hvis elever er på et alderstrin, hvor de i de fleste tilfælde kan tale deres egen sag, betragter skolenævnet som en sikkerhedsventil, der træder i funktion, når og hvis der er forhold i institutionens virke, som er utilfredsstillende eller kritisable.

Når nævnet således ikke af egen drift har taget sager op til behandling, skal det betragtes som en tilkendegivelse af, at det finder, at såvel rektors ledelse som lærerkollegiets undervisning har været særdeles udmærket og tilfredsstillende for alle parter.

Ib Green.

Skolenævnet fra 1. april 1974: Af amtsrådets medlemmer: udvalgsformand Karl Anker Petersen, overlæge Flemming Grand og viceskoleinspektør Ewald Andersen. Forældrevalgte: fru Ellen Johanne Petersen og fru Hanne Nikolaisen.

FRITIDSAKTIVITETER

SKOLEKOMEDIEN

En af årets største begivenheder er skolekomedien, som, trods mange dystre varsler om det modsatte, stadig lever og sidste år beviste sin livskraft så stærkt som nogensinde. Komedien, fra det sceniske til det tekniske og administrative, former sig som et samarbejde mellem grupper af elever i 2.g og 1h og flere lærere.

I år opførtes Arthur Millers: »Heksejagt« for fulde huse to aftener i træk.

Generalprøven, som havde samlet et par hundrede mennesker, overværedes af byens ældre og de ældste elever fra folkeskolerne.

Igennem flere år er Aarhus Studenterrevue blevet opført på skolen i begyndelsen af december. Gamle elever har ofte medvirket, både som skuespillere, musikere og forfattere.

SKOLENS KOR

Skolens kor er for alle, der har lyst til at lave noget musik sammen. Vi har i det forløbne år holdt prøve én gang om ugen, samt haft en to-dages øvetur til Løvenholm. Derudover har vi medvirket ved forskellige arrangementer, dels på skolen (forårskoncert, juleafslutning, translokation) dels uden for skolen (foreningsarrangementer, korstævne i Viborg med en række andre gymnasiekor).

Vort repertoire bestod i det forløbne år af folkesange, ældre og nyere danske sange samt en enkelt jazz-sang vi har lavet sammen med skolens big-band.

Udover sang arbejder vi også med folkedans fra forskellige lande.

GGBB – GRENAA GYMNASIUMS BIG-BAND

GGBB er et orkester bestående dels af elever, dels af lærere, ialt en halv snes mennesker, men der er plads til flere! Besætningen er: saxofon, messingblæsere, klaver, guitar, bas og trommer. Repertoiret spænder både over jazz og beat.

Det kan her nævnes, at der nu er kommet sving i instrumentalundervisningen. I samarbejde med Ørum Musikskole formidler gymnasiet undervisning i klaver, klassisk guitar, brugsguitar og violin. Vi arbejder stadig på at få flere instrumenter med.

GRENAA GYMNASIUMS FILMKLUB

Filmklubben er startet i foråret 1974 med det formål at vise film af en bestemt kunstnerisk kvalitet.

Filmklubben havde i foråret 1974 340 medlemmer. Den er også åben for filminteresserede uden for gymnasiet.

Kontingentet er kr. 20.

Følgende film har været vist i Grenaa Kino:

Hopper: Easy Rider (amerikansk)
Eisenstein: Panserkrydseren Potemkin (sovjetisk)
Costa Cavras: Z (fransk-græsk)
Kozintsev: Hamlet (sovjetisk)
Carlsen: Sult (dansk)
Bergmann: Ved vejs ende (svensk)
Hawks: Eldorado (amerikansk)
Kurosawa: De syv Samuraier (japansk)

MORGENSAMLINGEN

Hele skolen mødes mandag, onsdag og fredag i 1. frikvarter (fra 1. december i 3. frikvarter – se de nye ringetider).

Her gives meddelelser af rektor og lærere, foruden at elever fra udvalg, foreninger, fraktioner o.s.v. orienterer deres kammerater.

Om onsdagen synger vi desuden, og enkelte elever eller elevgrupper bidrager med en kort underholdning.

FESTER

Udover de fester, som Olympos afholder, er det blevet tradition flere gange i løbet af året at mødes til fest.

Sidste år holdt vi en ekstra fest, da vi på skolens 12-års fødselsdag, 17. september, indviede den nye bygning.

Om formiddagen samledes vi i festsalen, hvor en lille kreds af indbudte var til stede.

Der blev bl. a. talt af Grenaas borgmester, Aksel H. Hansen, og formanden for undervisnings- og kulturudvalget i Aarhus, Rudolf Jensen.

Der blev overrakt gaver af forældrene, ved formanden for Grenaa Gymnasiums Venner, direktør Sv. Tøttrup, af lærere og elever.

Festligheden afsluttedes med en forfriskning i den nye afdeling.

Om aftenen festede lærere og elever.

Ellers plejer vi at samles til en skolefest først i december, hvor højdepunktet er en underholdning, hvor lærerne sidste år opførte en revy, naturligvis med mange udfald mod eleverne.

Efter skolekomedien og forårskoncerten holdes der som regel aftenfester.

Årets sidste fest finder sted en majaften, hvor afgangsklasserne tager afsked med deres lærere.

KANTINEN

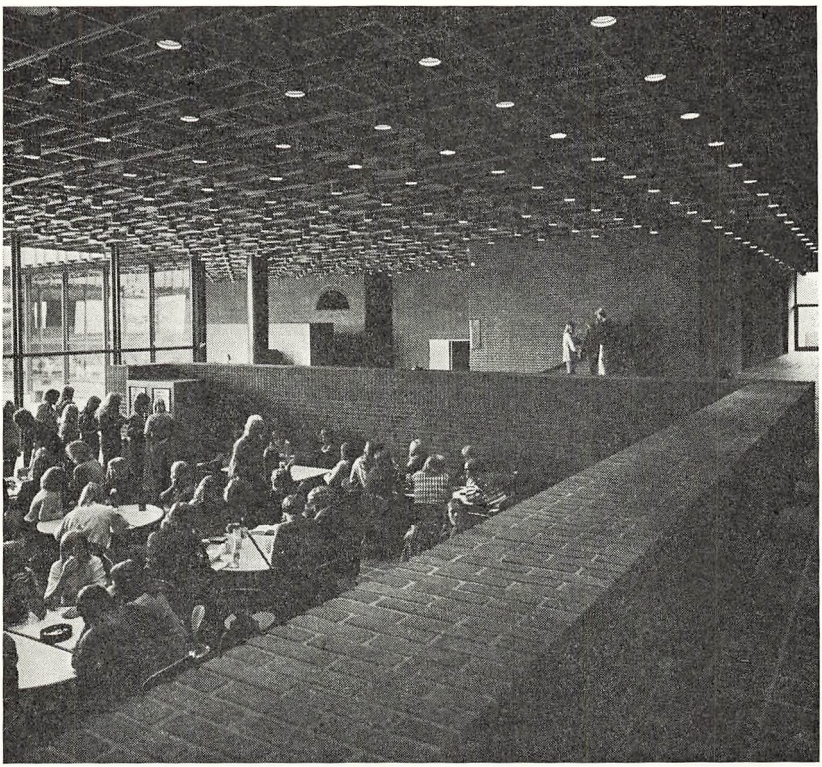

Det såkaldte madudvalg, der består af en frivillig elevgruppe, driver kantinen, hvor der kan købes mælkeprodukter, pølser, »håndmadder« og frugt.

Kantinens økonomi hviler i sig selv, men den kan kun fungere, fordi elever frivilligt og gratis stiller deres arbejdskraft til rådighed.

Amtet driver varmdrikke- og kolddrikkeautomaterne.

SPORT

Piger:

Skolemesterskaber i atletik:

Gruppe I:

Løb: Hanne K. Meyer, 2b.
Længdespring: Hanne K. Meyer, 2b.
Højdespring: Bente Bisgård, 2p.
Spydkast: Lone Ekstrand, 2a.
Kuglestød: Bente Bisgård, 2p.

Gruppe II:

Løb: Hanne Jensen, 1c.
Længdespring: Kirsten Fiil, 1a.
Højdespring: Gitte Zacher, 1c.
Spydkast: Gitte Zacher, 1c.
Kuglestød: Birgitte Hansen, 1b.

Mesterskaber i 4-kamp:

Vinder med et samlet point: Bente Bisgård, 2p, 1190 p.

I regionsstævnet i Aarhus den 18. september deltog vi med 1 hold og blev nr. 2.

I et håndboldstævne i Randers deltog vi med to hold og tabte.

I Års har vi spillet basketball med to hold og tabte.

I Aarhus har vi vundet de indledende kampe i volley-ball, men i semifinalen tabte vi.

Drenge:

Skolemesterskaber i atletik:

	18 år – Gr. 1	17 år – Gr. 2	16 år – Gr. 3
100 m løb	Karsten, 3z	Lars, 1a	Steen, 1b
Længdespr.	Hans Chr., 2q	Lars, 1a	Steen, 1b
Højdespr.	Jens Arne, 1r	Jan, 1z	Flemming, 1x
Spydkast	Johan, 3x	Hans, 2b	Jørgen, 1u
Diskoskast	Karsten, 3z	Finn, 2y	
Kuglestød	Johan, 3x	Finn, 2y	Steen, 1b
1500 m løb	Bjarne, 1p		

Skolemesterskab i 5-kamp: Karsten Severinsen, 3z.

Regionsstævne i atletik, Aarhus:

Gruppe 1, nr. 3 – Gruppe 2, nr. 2 – Gruppe 3, nr. 1.
Stævnevinder blev for første gang Grenaa.

Ved finalestævnet i Odense blev holdet fra Grenaa nr. 11.
Ved Regionsstævnet afholdtes udenfor de egentlige konkurrencer et 1500 m løb. Grenaas deltagere, Bjarne, 1p – Lars, 1a og Hans, 1z, blev henholdsvis nr. 1 – 3 – 5.

Volleybold: Regionsstævnet i Aarhus: Yngste hold klarede sig ganske pænt med en sejr og et nederlag. Ældste hold klarede fint Risskov (15-13/15-8) og tabte knebent til Aarhus Kat (15-13/13-15/13-15), men så undgik vi heldigvis at blive totalt udspillet af Viby i finalen.

Skoleturneringen blev vundet af HF-tilvalg, der i finalen besejrede 1HFq (15-2/15-10).

Håndbold: Vi deltog i nord- og østjysk stævne i Randers.

Basketball: Regionsstævnet blev afholdt i Randers. Vi tabte til Herning, Randers Statsskole og Randers Amtsgymnasium, i sidste tilfælde dog kun 27-24.

Fodbold: Pokalturneringen 1972/73: Randers 9 p – mål 12-7, Grenaa 8 p – mål 9-6, Års 4 p – mål 6-9, Hobro 3 p – mål 6-11.

Pokalturneringen 1973/74: Grenaa 10 p – 15-2 mål, Randers 10 p – 15-8 mål, Års 4 p – Hobro 0 p.

Vinder af pokalen: Grenaa Gymnasium.

Skoleturneringen blev vundet af 3g.

FORENINGER

GRENAA GYMNASIUMS VENNER (G.G.V.)

Foreningen Grenaa Gymnasiums Venner har et eneste formål, nemlig at støtte skolen og dens elever. Midler hertil har vi fået fra forældre og pårørende, fra tidligere elever og fra andre, som har vist skolen deres interesse.

I det forløbne år har foreningen af sine midler kunnet uddele to legater, et til en student og et til en HF'er, og yde tilskud til en teater- og museumstur til København for klasserne 1x og 1y. Som et led i skolens udsmykning kunne man, da skolens udvidelse blev taget i brug, skænke et serigrafi af maleren, professor Richard Mortensen.

Ved generalforsamlingen i efteråret 1973 talte chefredaktør Bent A. Koch, Ritzaus Bureau; emnet var det aktuelle, »Har vi den presse, vi fortjener?«

I år har bestyrelsen været adjunkt E. Crone, rektor Johs. Hoffmeyer, ejendomshandler Chr. Husum, landinspektør O. Hyllested (formand), overlærer Ida Poulsen (kasserer), gårdejer Ejnar Rovsing og gårdejer Ulrich Zacho.

Vi takker for alle bidrag og erindrer om, at foreningens postgirokonto – uanset ændringer i bestyrelsen – stadig er 14 46 75.

O. Hyllested.

GYMNASIEFORENINGEN »OLYMPOS«

har i år gennemført følgende arrangementer:

2. semester 1973: 5/10: Indrulleringsfest. 24/10: Ole Grünbaum. 9/11: Olymposfest. 23/11: Teatertur. 24/11: Aarhus Studenterrevy. 29/11: Ewald Thomsen. 3/12: Film. 17/12: Koncert med GASOLIN. 20/12: Generalforsamling.

1. semester 1974: 25/1: Olymposfest. 18/2: Trylle- og hypnoseshow. 8/3: Hyggeaften (Andrew John). 14/3: Koncert med RØDE MOR. 26/3: Foredrag. 29/3: Olymposfest. 1/4: Militærpolitisk debataften. 29/4: Beatarrangement. 6/5: Generalforsamling.

Det halvårlige kontingent er 10 kr., og foreningen opfordrer alle kammerater til at melde sig ind.

KFS

KFS (Kristeligt forbund for studerende og skoleungdom) er et frivilligt arbejdsfællesskab inden for den danske folkekirke og bygger som sådan sit arbejde på Bibelens budskab om Jesus Kristus. KFS's formål er at forkynde Bibelens budskab på en sådan måde, at unge studerende må komme til personlig tro på Jesus Kristus, blive styrket og bevaret i troen og dygtiggjort til tjeneste for evangeliet. KFS ønsker at formidle viden om den kristne tros indhold, og i forbindelse hermed nedbryde gængse forestillinger om, hvad kristendom er.

I det forløbne år har vi i Grenaa KFS haft møder og bibelkredse ca. en gang om ugen, og vi har deltaget i en del lejre. Der arrangeres en del regionale weekend-lejre, samt sommer- og vinterlejre på landsplan. I påsken var gymnasiet centrum for 450 unge fra hele landet, samlet om påskens budskab.

I vor møderække behandles emner som »Hvad lever du for?« »Hvad skal vi med Gud?« »Hvad er frelse?« »Kærlighed«.

I bibelstudiegrupperne har vi i efterårssemestret gennemgået Markusevangeliet, og i forårssemestret Jesu Bjergprædiken.

Der afholdes andagt to gange om ugen i kælderen.

I vinter havde vi besøg af KFS's litteratursekretær Birthe Hjermind, som opstillede bogbord og deltog i forskellige religionstimer.

Det er 5. år, KFS fungerer på gymnasiet, og tilslutningen har været god, gruppen tæller 10-15 medlemmer.

POLITISKE FORENINGER

På Grenaa Gymnasium er der blandt eleverne kontaktfolk til følgende politiske organisationer:

Aktivistgruppen VS, Danmarks Retsforbunds Ungdom, Konservativ Ungdom, Socialistisk Arbejdsgruppe, Socialistisk Folkeparti's Ungdom.

POLEMIKEN

Polemiken er et skoleblad på Grenaa Gymnasium. I dette skoleår er der udkommet 10 numre samt ét ekstranummer. Bladet har haft store økonomiske problemer, især fordi trykkeriomkostningerne steg med over 40% i begyndelsen af 1974. Underskudet for 2. semester er således på ca. 500 kroner; men i øjeblikket ser det ud til, at bladets økonomi vil blive forbedret i skoleåret 74/75. Regnskabet for 73/74 vil blive offentliggjort i et af de første numre efter sommerferien.

I Polemiken optages alle indlæg fra både elever og lærere – redaktionen sidder altså ikke og censurerer nogle indlæg bort. Redaktionen, *der er åben for alle,* ordner derimod de praktiske problemer som layout, tegning af annoncer, distribuering etc. – desuden laver den også en del journalistisk arbejde (artikler, undersøgelser, referater, interviews etc.).

Det har ikke været noget problem at skaffe stof nok, dog kunne vi ønske, at flere *forskellige* personer skrev i Polemiken.

Da vi mener, at et skoleblad har en særdeles vigtig funktion på et gymnasium, håber vi, at der stadigvæk er nogen, der gider arbejde videre med bladet. *Redaktionen.*

ØKONOMISK STØTTE

STATENS UDDANNELSESSTØTTE (SU)

Uddannelsesstøtte ydes i henhold til lov nr. 262 af 4. juni 1970 enten i form af stipendium eller lån.

Ansøgningsblanketter udleveres efter nærmere orientering på skolen i begyndelsen af skoleåret.

Skolens opgave består udelukkende i at videresende de udfyldte blanketter til det københavnske kontor, som alene træffer afgørelse om støtte eller ikke-støtte og i bekræftende fald støttens størrelse.

De af Statens Uddannelsesstøtte trufne afgørelser kan indbringes for Ankenævnet for SU, Stengade 74, 3000 Helsingør.

LEGATER

Grenaa Gymnasium er i besiddelse af to legater: Blichfeldts legat af 4. januar 1737, hvis formue er ca. 8.500 kr., og Dagbladet »Djursland«s legat af 23. september 1963, hvis formue er kr. 10.000.

Renterne uddeles hvert år ved translokationen sammen med legatuddelingen fra Grenaa Gymnasiums Venner og Grenaa-legatet, der består af bidrag fra en række institutioner i Grenaa.

BEFORDRING

RUTEBILFORBINDELSER

A. DSB: Randers – Auning – Grenaa.

B. DSB: Rønde – Grenaa.

C. Rutebilejer M. Jørgensen, Ryomgaard: Ryomgaard – Attrup – Nimtofte – Tøstrup – Skiffard – Fannerup – Enslev – Grenaa.
D. DSB: Ebeltoft – Grenaa.
E. Rutebilejer Secher Sørensen, Rostved pr. Rønde: Kolind – Nødager – Pederstrup – Hallendrup – Albøge – Lyngby – Allelev – Grenaa.
F. Rutebilejer C. A. Rønde, Grenaa: Ryomgaard – Nimtofte – Ramten – Stenvad – Tranehuse – Glæsborg – Kastbjerg – Grenaa.
G. Rutebilejer Oluf Christensen: Bønnerup – Rimsø – Kastbjerg – Thorsø – Dolmer – Grenaa.

Eleverne må selv kontakte de rutebiler, de vil anvende.

BEFORDRINGSGODTGØRELSE

Godtgørelse af befordringsudgifter ydes, hvor elevens samlede skolevej beregnet fra bopæl til skole (kursus) og tilbage er 14 km eller derover. Det er normalt en forudsætning for at opnå befordringsgodtgørelse, at eleven har valgt nærmeste skole eller kursus.

Der skal i videst muligt omfang benyttes offentlige befordringsmidler; eget befordringsmiddel kan dog benyttes, hvor dette af amtsrådet godkendes som mest hensigtsmæssigt.

Ved offentlig befordring ydes godtgørelse for faktisk afholdte udgifter. Befordringen skal foretages på den efter de stedlige forhold billigste og mest hensigtsmæssige måde, og der skal, hvor dette måtte være formålstjenligt, anvendes abonnementskort henholdsvis klippekort til jernbane, rutebil eller bus.

Anvendes eget befordringsmiddel, ydes befordringsgodtgørelse svarende til DSB's takst for månedsabonnementskort til den pågældende for den omhandlede strækning.

Amtskommunen kan i stedet for at yde befordringsgodtgørelse efter de angivne retningslinier vælge selv at etablere vederlagsfri befordring af eleverne.

For syge og invaliderede elever, der på grund af deres sygdom eller invaliditet ikke ved egen hjælp kan tilbagelægge skolevejen, indrettes der ved amtsrådets foranstaltning særskilt, vederlagsfri befordring, uanset om den nævnte afstandsbetingelse er opfyldt.

Befordringsgodtgørelse ydes til elever hjemmehørende i amtskommunen. Elever, der ved undervisningsårets begyndelse ikke er fyldt 20 år, anses for hjemmehørende i den amtskommune, hvor deres forældre (forsørgere) har eller inden for de sidste 2 år har haft bopæl eller fast ophold. Andre elever anses for hjemmehørende i den amtskommune, hvor de har bopæl eller fast ophold.

Ansøgningsskema til befordringsgodtgørelse kan ved skoleårets begyndelse rekvireres på skolen, hvortil de igen skal afleveres. Skolen drager herefter omsorg for, at de videresendes til de bevilgende myndigheder.

EKSAMENSOPGIVELSER

GYMNASIET

ENGELSK

3aN (adj. Bent Ågerup): 1. Fiction: Golding: Lord of the Flies, ch. 8 (Faber Educ. Edition). Steinbeck: The Pastures of Heaven, ch. VI (Bantam Books). Miller: Death of a Salesman, s. 92-107 + 112-117 (Gyldendal). Albee: Who's Afraid of Virginia Woolf? Act III (Penguin). 2. Non-Fiction: Orwell: Shooting an Elephant (Facts and Fiction II, Gad). Huxley: Time and the Machine + Pleasures (English Essays II). Russell: The Limits of Human Power (Aspects). 3. Shakespeare: Macbeth (v. Henning Krabbe, Gyldendal). Act I, Sc. V, Ac I, Sc. VII, Act II, Sc. II, Act III, Sc IV, Act V, Sc. I 4. Poetry: Auden: The Unknown Citizen/Kirkup: No more Hiroshimas (Begge fra: Modern Poems, ed. Thorpe). Rutter: Suburban Night Uiece (New Poems. 1965. Ed. by Wedgwood, Hutchinson). Brock: 5 Ways to Kill a Man / Dehn: Gutter Press / Horton: The Song of the Spectators / Hughes: Hawk Roosting / Logue: Professor Tuholsky's Facts (Alle fra: Poems of the Sixties, ed. F.E.S. Finn; John Murray – 1970). Porter: Your Attention, Please (SELECTA, marts 1966). Duplikerede digte: Mc Caig: Visiting Hour / Enright: A Polished Performance / Kenelly: The Stones.

3bN (adj. Bent Ågerup): 1. Fiction: Hemingway: Indian Camp (Penguin pp. 42-47). Hemingway: Ten Indians (dupl.). Greene: The Destructors (7 British Short Stories, pp. 50-66), Steinbeck: The Pastures of Heaven, Ch. VI (dupl.). Miller: Death of a Salesman, pp. 92-124 (Gyldendal). Braine: Room at the Top, ch. 21 + 22 (Penguin). 2. Non-Fiction: Orwell: From: Burmese Days (Aspects, pp. 20-29). Huxley: Pleasures (English Essays II, pp. 68-71). Russell: The Limits of Human Power (Aspects, pp. 80-86). 3. Shakespeare: Macbeth (v. Krbabe, Gyldendal): Act I, Sc. V, Act I, Sc. VII, Act II, Sc. II, Act III, Sc. IV, Act V, Sc. I. 4. Poetry: Modern Poems, ed. Thorpe: Auden: The Unknown Citizen / Owen: Dulce et Decorum Est / Kirkup: No More Hiroshimas. Wain: On the Death of a Murderer (Poems of this Century), Enright: A Polished Performance (The New Poetry, 62-63), Kipling: The White Man's Burden (Selecta 3, marts 1968), Hall: Suicides (Theme and Variations, pp. 75-76). McCaig: Visiting Hour (dupl.). Kenelly: The Stones (dupl.). Hughes: The Thought-Fox (dupl.). Horton: The Song of the Spectators / Hughes: Hawk Roosting / Logue: Professor Tuholsky's Facts (Alle fra: Poems of the Sixties, pp. 117-118, 125-126, 154-155).

3cN (adj. Palle E. Rasmussen): Romeo & Juliet I. 1 &5, II. 2, III. 1. Russell: Limits of Human Power. Assassin's Diary, s. 52-55, spalte 2, 64-66. T. S. Eliot: The Hollow Men. Coleridge: The Ancient Mariner. Keats: To Autumn. Eberhardt: The Groundhog. Frost: Birches. Benét: Carol: New Style. Stevens: Domination of Black. Lawrence, s. 142-51, 174-76, 227-27. Joyce, Clay. Sansom: The Vertical Ladder. Of Mice and Men, s. 7-35.

3abcS (lkt. S. A. Hartelius): Silitoe: The Loneliness of the Longdistance Runner, kap. 3 (s. 35-48). Sillitoe: The Bike (i The Ragman's Daughter s. 97-104). The Negro Revolt p. 21-27, 40-42. Albee: The Zoo Story. Hunter: Modern Short Stories 68-74 (Walter Mitty), 99-107 (Cary: Growing-Up), 146-51 (Hemingway: Indian Camp). Tennessee Williams: A Streetcar Named Desire,

scene 2, 4, 9. Ward: Modern Essays, s. 17-20 (Laycock: Guides to Dreamland), s. 91-97 (Alistair Cooke: It's a democracy, isn't it?). Poems of the Sixties, s. 117-18 (Horton: The Song of the Spectators) Poems of this Century, p. 113-15 (Wain: On the Death of a Murderer). Langston Huphes: I, too sing America, og As I grew Older (dupl.).

1x (adj. Boje Aagesen): Young People, 23-30, 104-109, 39-43. Animal Farm, 15-24, 41-52, 64-77. Catcher in the Rye, 201-219. The Dumb Waiter, 53m-71. The Sniper, 1-3, Babylon, 7-9. Gr. Nash: Chicago, B. Dylan: All Allong the Watchtower, Keith Reid (Procol Harum): In Held was In I.

1y (adj. Harald Berentzen): Charles Webb: The Graduate, 5-28. Steinbeck: Of Mice and Men, 7-19, 70-88. Orwell: Animal Farm, 5-24, 41-51. Hemingway: Indian Camp. O'Flaherty: The Sniper.

1z (adj. Kirsten Østergaard): Steinbeck: Of Mice and Men: p. 7. (Evening of a hot day . . .) – 19m (The bunk-house . . .) p. 57-7on (One end . . .). Salinger: The Catcher in the Rye: kap. 22, p. 173-180, kap. 25, p. 201-219. O'Flaherty: The Sniper. Hemingway: Indian Camp. Sillitoe: Uncle Ernest, p. 93 (For Years . . .) – 103. Auden: Refugee Blues. Horton: The Song of the Spectator. Beatles: She's Leaving Home. Generation X.

1u (adj. K. M. Beck): Young People: s. 39-43 (Lawns Of Summer) – s. 96-103. (The Night My Old Man Came Home) – s. 110-124m (The Kite) – s. 143-153 (The Man of The House). Animal Farm: s. 3 (All the animals –) – s. 8. s. 32ø – s. 37. Roots: s. 80 (Beatie helps –) – s. 84 (Blust Gal). s. 137 (Beatie, despairingly) – s. 141. Modern Essays: s. 81-90 (Student Mobs) – s. 146-154. English Short Stories: s. 42-65n (Crazy Crowd).

TYSK

3aN (adj. Solveig Clausen): Thomas Mann: Tonio Kröger. H. Bøll: Geschäft ist Geschäft. Wanderer, kommst Du nach Spa . . . Damals in Odessa. Lohengrins Tod. B. Brecht: Die Dreigroschenoper, fra beg. – s. 303. Die Erinnerungen an die Maria A. Vom Armen BB. Fragen eines lesen den Arbeiters. An die Nachgeborenen. J. W. Goethe: Willkommen und Abschied. An den Mond. Mignon. Eichendorff: Sehnsucht. Mondnacht. Lockung. Die Zwei Gesellen. Th. Randow: Wenn der Kopf Sehrumpf. H. Böll: Gewalt durch Information. G. Büchner: Woyzeck.

3bN (adj. Palle E. Rasmussen): Die Lorbeeren des Rockers D. G. Wallraff: Industrireportagen, s. 7-27. G. Bücher: Woyzeck, s. 5-16, 20-32. Dt. Poesie: Heine, Michel nach dem März. Mörike: Um Mitternacht. Storm: Abseits. Holz: Grossstadtmorgen. Duplikeret. Benn: Gewisse Lebensabende. Novalis: Heinrich von Ofterdingen, s. 171-92. Clara Viebig: Eine Zuflucht.

3cN (lkt. S. Ostenfeld-Rosenthal): Faust I, vv. 243-521, 1147-1270, 1322-1343, 1635-1850, 2051-2072. 100 tyske digte pp. 13-21, 34-39, 42-45, 49-50. Kulturgesch. Lesestücke: Für Deutschland. Hesse: Knulp, pp. 7-26 ned. Deutsche Erzähler der Gegenwart: Die Schliffschuhe. Böll: Lohengrins Tod. Lenz: Jäger des Spotts.

1x (adj. Finn Krüger-Rasmussen): Heinrich Böll: Geschäft ist Geschäft. Wolfgang Borchert: Die Küchenuhr. Hans Fallada: Pinneberg kauft eine Frisiertoilette, s. 103-107, »Hundertfünfundzwanzig Mark«. Max Frisch: Andorra, Erstes Bild, s. 7-23, Zwölftes Bild, s. 106-127. Manfred Gregor: Die Brücke,

s. 7-10, »- - - völlig vrestanden«, s. 83 (»Als der Qualm - - -«) – 96. Arthur Schnitzler: Der blinde Geronimo und sein Bruder, s. 9 (»Carlo beugte sich - - -«) – 20 (»- - - gehen wir hinunter«). Günther Wallraff: Im Akkord, s. 47 (»Jeden Morgen um 6 - - -«) – 49 (»- - - Einstellohn liegen«).

FRANSK

3a (adj. Kirsten Bjerre Hansen): I 1. gymnasieklasse er læst: On parle français I-II. Coscinny: Le petit Nicolas (livre de poche). I 2. gymnasieklasse er læst: Maupassant: Toine (Hachette, adapté). Fra Nouvelles I-II: Cesbron: Le grand jeu. Jean-Charles: Une méchante petite fille. Jean-Charles: Happy Birthday. Apollinaire: Le matelot d'Amsterdam. Maurois: La carte postale. Gary: Le mur. Astéris Gladiateur. I 3. gymnasieklasse er læst: Camus: L'étranger (livre de poche 7-90). Camus: L'hôte (Nouvelles lectures faciles). Camus: Le mythe des Sisyphe (Fransk Læsning II). Georges Michel: La promenade du dimanche (Skoleradio). Leblanc: Les confidences d'Arsène Lupin (D. de P. 7-32). Maupassant: La Parure (Fransk Læsning II). Maupassant: Deux Amis. R. Gary: La plus vieille historie du monde. I 1., 2. og 3. gymnasieklasse er ialt læst: 1.g: af skoleradioudsendelser er anvendt: La famille Benoit en vacances. Paris-Londres par avion. 2.g: Prévart. La Tapisserie de Bayeux. Desuden er læst en artikel fra le Nouvel Observateur om Vietnamkrigen (sammen med historie) + en anden om lavtlønsproblemet (la vie a mille francs). 3.g: La Cantatrice chauve (fra skoleradioen).

3b (adj. Hanne Widahl Madsen): I 1. gymnasieklasse er læst: Mauger: Cours de langue et de civilisation françaises. M. Tréherne: Rossignols en cage. Coscinny: Le petit Nicolas. I 2. gymnasieklasse er læst: Simenon: Maigret et le clochard. ed. Facile a lire. A. de Saint-exupéry: Le petit prince. Astéris gladiateur. I 3. gymnasieklasse er læst: A. Camus: L'Etranger, première partie. ed. livre de poche. A. Camus: L'Hôte. Sartre: Le mur. ed. F. Obel: Nouvelles II. F. Obel: Nouvelles I, p. 7-55. I 1., 2. og 3. gymnasieklasse er ialt læst: Endvidere er der arbejdet med følgende skoleradioudsendelser: Paris-Londres par avion. Les forêts de la nuit. Repos à Bacoli. I forbindelse med valget i Frankrig 1973 er der læst forskellige avisartikler.

3c (adj. Kirsten Bjerre Hansen): I 1. gymnasieklasse er læst: On parle français I-II. Le petit Nicolas. Choisi pour vous (1-8). I 2. gymnasieklasse er læst: Choisi pour vous (9-15). Une Méchante petite fille. Happy Birthday. Le matelot d'Amsterdam. Prévert: Barbara. Le petit prince. Le nouvel observateur 21/4 73 Document de la semaine. I 3. gymnasieklasse er læst: Sartre: Le mur. Camus: L'étranger (p. 7-90). Georges Michel: Promenade du dimanche (Skoleradio). Camus: L'hôte (Nouvelles lectures faciles). Maupassant: La parure. Maupassant: Deux Amis. I 1., 2. og 3. gymnasieklasse er ialt læst: Af skoleradioudsendelser er anvendt: 1.g: Paris-Londres par avion. 2.g: Prévert. Boris Vian. Her er også læst gruppevis følgende adapterede udgaver: Dumas: Le Comxte de Monte Christo. Gautier: Le Capitaine Fracasse. Balzac: Eugénie Gramdel. Voltaire: Candide. 3.g: La Cantatrice chauve.

3x (adj. Jørgen Bach Lassen): I 1. gymnasieklasse er læst: Mauger: Cours de langue et de civilisation françaises. Skoleradioen: Paris-Londres par avion. P. Fourré: Médecin sous les tropiques. I 2. gymnasieklasse er læst: Coscinny: Le petit Nicolas, s. 5-13, 22-29, 30-38, 94-102. J. Verne: Michel Strogoff

(Hachette, adapt. udg.). Emmertsen og Nissen: Fransk Læsning, s. 32-37, 79-82, 124-128. Desuden franske sange efter skoleradioen »Chantez en français«. I 3. gymnasieklasse er læst: Simenon: Maigret et le clochard (Grafisk forlag). Obel: Nouvelles 2 s. 12-23, 28-33. Hougron: Je reviendrai à Kandara s. 1-73.

3y (adj. Kirsten Bjerre Hansen): I 1. gymnasieklasse er læst: On parle français I-II. Les Messagers Mystérieux. I 2. gymnasieklasse er læst: Goscinny: Le petit Nicolas. Fra Nouvelles I-II: Jean-Charles: Happy Birthday. Une méchante petite fille. Solange Fasquelle: L'autre enfant. Maigret et le clochard (easy readers). Astéris Gladiateur. I 3. gymnasieklasse er læst: Le Mur (Sartre). Hougron: Le voyage inutile. Apollinaire: La disparition d'Honoré Subrac. La parure (Mau-Passant). Clavel: Le tonnere de Dieu.

3z (adj. Jørgen Bach Lassen): I 1. gymnasieklasse er læst: Mauger: Cours de langue et de civilisation françaises. Skoleradioen: Paris-Londres par avion. P. Fourré: Médecin sous les tropiques. I 2. gymnasieklasse er læst: Skoleradioen: La Famille Benoit en vacanses. Les Forêts de la nuit. Eggli: La Vie en prose, s. 70-97. Hellström o. a.: Choisi pour vous s. 10-15, 16-21, 28-29, 34-37, 38-42, 51-53, 54-55, 94-96. I 3. gymnasieklasse er læst: Hellström: Choisi pour vous s. 72-74, 75-77, 86-90, 126-128, 129-130, 131-137, 150-153. Laugesen: Lectures faciles: Les petits cochons. Hougron: Je reviendra à Kandara s. 1-73.

LATIN

2aN (adj. Palle Schødt Rasmussen): Ovid. Ars amatoria I, 1-4, 35-56, 59-66, 93, 94, 97-102, 109, 110, 113-120, 127-30, 459-66, 505-24. II, 663-94. III, 261-290 . . . (Oxford 1961 E. J. Kenney ed.) dupl. tekst. Horats, satire no. 15 samt Ovid melamorfose no. 3. Krarup, Romersk poesi i udvalg. Petronius, Satiricon 71-78, dupl. tekst. Plautus, Prolog, 1. og 4. akt (Ørberg). Amphitryo. Cicero, ad Att. III, 3, 4, 7, 9, ad fam. XIV, 4 dupl. tekst. Asconius 2, 4-9, 14, 15, 17, 20, 23, 24, 29, 30. L. Høeg, Ciceros taler. Holberg, ad virum perillustrem I, dupl. tekst.

2bN (adj. Palle Schødt Rasmussen): Ovid: Ars amatoria I, 1-4, 35-56, 59-66, 93, 94, 97-102, 109, 110, 113-20, 127-30, 459-66, 505-24. II, 663-94. III, 261-290, (Oxford 1961. E. J. Kenney ed.) dupl. tekst. Catul: Carmina, 2, 3, 5, 8, 13, dupl. tekst. Petronius, Satiricon 71-78, dupl. tekst. Plautus, Amphitryo (Ørberg). Prolog, 1. og 4. akt. Holberg: ad virum perillustrem I, dupl. tekst. Cicero, ad Att. III, 3, 4, 7, 9 ad fam. XIV, 4, dupl. tekst. Asconius, 2, 4-9, 14, 15, 17, 20, 23, 24, 29, 30. L. Høeg: Ciceros taler. Horats satire no. 15 i Krarup: Romersk poesi i udvalg.

2cN (lkt. H. H. Ørberg): Plautus: Amphitryo (Ørberg), akt II og V. Cicero: In Catilinam III 4-13, Livius I 57,4-59,2. Cæsar: Bellum Gallicum IV 23-29. Catul nr. 1, 2, 3 (Krarup). Horats: Satirer I 9 (Krarup nr. 15) Ovid: Ars amatoria I 27-30, 35-38, 41-46, 49-52, 55-56, 59-60, 89-94, 97-110, 113-134, 229-230, 237-240, 243-250. Petronius: Satiricon 71-78.

OLDTIDSKUNDSKAB

2a (adj. Jørgen Granum-Jensen): Drama: Sofokles: Antigone, Gyldendal, 1962. Poesi: Homer: Odysseen (Kbh. 1960). 1. + 2. + 3. sang. Prosa: Kragelund:

Græske historikere, Kbh. 1968, s. 9-27, 46-66, 67-78. Platon (uddrag af Symposion fra Sløk: Platon, Berlingske Filosofi Bibliotek 11-14. Uddrag af Platon: Staten (Ræder, Kbh.), s. 171-192 + 3. bog s. 101-43. Kunstværker: Kretisk vase (Bundgård s. 12), Løveporten fra Mykene (Bundgård s. 13), Dipylonvasen (Bundgård s. 15), Tallerken fra 650 (Bundgård s. 18), Kande fra 650-600 (Bundgård, s. 20), Kleobis (Bundgård, s. 32), Poseidon / 2 ens figurer (Bundgård 55), Vognstyreren (Bundgård 56-57), Diskoskasteren (Bundgård 66-67). Spydbæreren (Bundgård s. 69), Dorisk tempel fra Pæstum (s. 60-61), Erekteion og Niketempel (Bundgård s. 92, 94, 95).

2b (adj. Palle E. Rasmussen): Drama: Sofokles, Ødipus. Poesi: Bacchylides: Olympisk ode til Hieron. Odysseen, 6. sang, 8. sang (÷ vers 367-498), 11. sang, vers 1-224. Prosa: Sokrates's domfældelse & død, s. 25-69. Herodot, s. 7-20 (excl. stk. 71), 31-4, 75-95, 59-74. Kunstværker: Vaphio-bægrene (BH 15), Attisk Krater (BH 91), Rhodisk oinochoe (BH 94), Kalvebæreren (BH 30), François-vasen (BH 97). Amfora af Andokides-maleren (BH 101). Våbenløber (foto). Orfeus & Eurydike (BH 50). Gravrelief fra Illissos (BH 112). Homer (BH 121). Niketempel, Akropolis. Poscidontempel, Pæstum.

2c (adj. Karen Ida Aagesen): Drama: Sofokles: Antigone. Poesi: Illiaden: 1. sang, 2. sang. Odysseen: 6. sang. Prosa: Platon: Sokrates's forsvarstale. Kriton. Herodot: Kong Kroisos. Logoi, s. 31-42 øv. Kunstværker: Sidetallene henviser til Bundgårds bog: 10, 12, 15+16, 18, 26, 32-33, 47, 48, 56+57, 60+61, 72, 62, 66+67, 92+94+95.

2x (adj. Jørgen Granum-Jensen): Drama: Sofokles: Antigone (Gyldendal, 1962). Poesie: Homer: Odysseen (Kbh. 1960). 1.+2.+3. sang. Prosa: Kragelund: Græske historikere, Kbh. 1968, s. 9-27, 46-66, 67-78. Platon (Uddrag af Symposion fra Sløk: Platon, Berlingske Filosofi Bibliotek 11-14. Uddrag af Platon: Staten (Ræder, Kbh.) s. 171-192+3. bog s. 101-43. Kunstværker: Kretisk vase (Bundgård s. 12), Løveporten fra Mykene (Bundgård s. 13), Dipylonvasen (Bundgård s. 15), Tallerken fra ca. 650 (Bundgård s. 18), Kande fra ca. 650-600 (Bundgård s. 20), Kleobis (Bundgård s. 32), Poseidon / 2 ens figurer (Bundgård s. 55), Vognstyreren (Bundgård 56-57), Diskoskasteren (66-67, Bundgård), Spydbæreren (69), Dorisk tempel fra Pæstum (s. 60-61), Erekteion og Niketempel (Bundgård s. 92, 94, 95).

2y (rektor Johs. Hoffmeyer): Drama: Sofokles: Antigone. Poesi: Illiaden: 1. sang, 2. sang til v. 278, 6. sang, v. 272-502. Odysseen, 6. sang. Prosa: Herodot: s. 7-27, s. 49-56. Apologien, Kriton, s. 25-96. Kunstværker: Templetyper, dorisk og jonisk stil, Olympia, Akropolis, Parthenon, detalje af Parthenonfrisen, Teatret, Kleobis, Herakles, Vognstyreren, Diskoskasteren, Doryfyros, Hermes med Dionysosbarnet, Laokoon.

2z (adj. Bent Rensch): Drama: Sofokles: Antigone. Poesi: Odysseen: 1. sang og 6. sang. Illiaden: 1. sang 1-493. Prosa: Platon: Staten, 3. bog (386a-398c). 6.-7. bog (504e-521c). Aristoteles: Logik (p. 36-51). Metafysik (p. 153-157). Poetik (p. 208-220). Kunstværker: J. A. Bundgård: de afbildede værker på siderne 12, 15-16, 20, 32, 37, 38, 43, 45, 47, 55, 56-57, 69, 72, 94, 99.

2u (rektor Johs. Hoffmeyer): som 2y.

HISTORIE og SAMFUNDSKUNDSKAB

3a (adj. Palle Schødt Rasmussen): Historie før ca. 1930: Grundbog: Gad. bd. 2

(1968), 14-56. Kilder: Bjernum: Kilder til vikingetidens historie, kap. I, II, III, VIII. Monumenter: vikingeborg af Fyrkat-typen. Hedeby. Bayeuxtapetet. Nordamerikas historie i 1800-tallet, især med henblik på udenrigspolitik og borgerkrigen. Grundbog: Gad, bd. 3 (1966), 366-75, 431-37, suppleret med: De forenede staters historie (udg. informationstjenesten, Kbh. 1970) 70-108. 24 sider duplikerede kilder. Historie efter ca. 1930: Verdens-krisen. Grundbog: Gad 4.1 (1967) 248-69. 12 sider duplikerede kilder om forholdene i USA. Den kolde krig. Grundbog: Gad 4,2 (1966), 369-438, 614-21. Kilder: Sv. Aa. Bay: Sovjetunionen og vestmagterne 1945-55, 3. opl. s. 54-67, 93-101. Bertelsen og Jacobsen in extenso. Danmarks historie. Udvalgte emner fra de seneste år. Grundbog: Kirkegård og Winding: Nordens historie 2. 133-41, 147-57. 10 sider duplikerede kilder. Samfundskundskab: Sociale afvigere og asmfundets reaktioner mod dem, på grundlag af Stehouwer: Sociologi (1969) 150-64. Eisenhardt og Kristoffersen: Samfundsorientering (1970) 135-41. 10 sider duplikerede kilder. Statistisk årbog samt duplikeret materiale. International økonomisk og politisk integration med udgangspunkt i Danmarks udenrigspolitik, på grundlag af Eisenhardt og Kristoffersen: Somfundsorientering, samt duplikeret materiale. Kilder: Davignon-rapporten og EF's rapport om det europæiske politiske samarbejde på det udenrigspolitiske område offentliggjort 7/9 1973. 10 sider. Desuden er Bjøl, Hansen & Amstrup: Verdenspolitik (1972), 202-33 benyttet.

3b (adj. V. Friborg Hansen): Historie før ca. 1930: Speciale: Ruslands historie 1914-ca. 1928. Fællesstof: Sløk m. fl.: De europæiske ideers hist., 1965, s. 293-307. Møde med historien III A, Gjellerup 1969, s. 63-70. Møde med historien III B, Gjellerup 1968, s. 108-110, 116-138. Vagn O. Nielsen og Klinge Sørensen: Rusland i revolution, Gyldendal 1972, s. 47-49, 52-54, 57, 60-62, 66-68, 71-73. Grundbog: Gad IV, 1, 1967. Skriftlige opg., skrevet af 5 grupper: 1. Ruslands deltagelse i første verdenskrig. 2. Marxismen – leninismen. 3. Den russiske revolution. 4. Russisk udenrigspolitik 1917-ca. 1928. 5. Russisk indenrigspolitik, især øk. politik, 1917-ca. 1928. Historie efter ca. 1930: Grundbøger: Gad IV, 1-2, Kbh. 1967-68. 1. USA i mellemkrigstiden (se under samfundsfag). 2. Den kolde krig. Bay: Sovjetunionen og Vestmagterne 1945-1955. Kbh. 1972, s. 39-42, 54-67, 88-92. Ialt 10 sider om atombomben: Churchill: Den anden verdenskrig. Aschehougs Verdenshistorie. Weekendavisen 15. dec. 1972. 3. Vietnam-krigen, duplikeret materiale, ialt 10 sider. 4. Besættelsestiden. Barfod og Kruchow: Danmark under 2. verdenskrig I-II. Kbh. 1959. Nr. 7, 8, 10, 11, 13, 14-17. 5. Mellemøsten. Dupl. materiale fra kursus i Nr. Nissum 26. febr. 1974, ff, ialt 10 sider. Samfundskundskab: 1. USA's økon. hist. i mellemkrigstiden. En sammenligning med Danmarks aktuelle økon. situation. Grundbog: Gad IV, 1, 1967 og Kofoed-Bjørnsen: Samfundslæren, Kbh. 1972. Duplikeret materiale om krisen, 1929, ff, (ialt 4 sider). Kronikker i Politiken 24. og 30 jan. 1974 (ialt 6 sider). 2. Politik (idesystemer, partier, institutioner), case-study: valget 73. Grundbog: Kofoed-Bjørnsen m. fl. Samfundslæren til HF og gymn., Kbh. 1972. Duplikeret materiale: patiprogrammer + avisartikler (ialt 11 sider).

3c (adj. Jørgen Granum-Jensen): Historie før ca. 1930: Den industrielle revolution i England 1780-1850. Birger Kledal/E. Jensen: Den industrielle revolution i England 1780-1850, 1972. Sp. 6-111+kildetekster: 134-138, 155-58,

162-63, 191-194, 218-225, 226-258. Statistik: 117-132 (ialt ca. 60 ns). Dansk udenrigspolitik 1864-1914. (Baseret på duplikeret materiale, ilat ca. 34 ns). Historie efter ca. 1930: Tysklands udenrigspolitik 1933-39. Grundbog: Gads historie for gymnasier og seminarier. Duplikeret materiale, ialt 13 sider kildetekster. I tilknytning hertil: Taylor: Årsagerne til 2. verdenskrig, Kbh. 1968, s. 133, 134, 135. A. Bullock: Hitler tyrrannen og tyrranniet, Kbh. 1958, s. 926. William Shirer: Det tredje riges storhed og fald, Kbh. 1966, s. 42. Den kolde krig: 1945-49. Sv. Åge Bay: Sovjetunionen og Vestmagterne, Kbh. 1972, s. 38-92. Erling Bjøl: Hvis skyld er den kolde krig. Historie og samfundsorientering, april 1972. Danmarks udenrigspolitik 1945-49. (Danmarks sikkerhedspolitik, Kbh. 1968, s. 41-80). Samfundskundskab: Område E: Økonomisk politik: Eisenhardt og Kristoffersen, Kbh. 1970, s. 189-215+ca. 30 sider duplikeret avismateriale. Område J: Udenrigspolitikkens tilblivelse: Eisenhardt og Kristoffersen, Kbh. 216-46+Erling Bjøl: Udenrigspolitik s. 17-51 og 169-183.

3x (adj. V. Friborg Hansen): Historie før ca. 1930:

1. Roms historie til 180 e. Kr. Grundbog: Gad 1, 1967. Åse Bay: Det romerske Kejserdømme, Kbh. 1970, s. 20-31, 35-36, 46-51.
2. Den franske revolution. Grundbog: Gad III, 1970+Sløk: Idehistorie. Torben Juncker: Den store revolution. Gjellerup, 1972. Sp. 53-59, 60-63, 67-71, 83-89, 95-101, 114-116, 119-120, 140-142, 147-164. Den amerikanske uafhængighedserklæring. FN's erklæring om menneskerettighederne.
3. Mellemkrigstiden (indgår også i opgivelser efter 1930). Grundbog: Gad IV, 1, 1967. Hitler: Mein Kampf I-II, Paludan, 1966. I. s. 198-201, 204-207, 215-217, 220-222. II. s. 22-23, 38-39, 60-61, 64. Bøgebjerg og Elmelund: Kilder til mellemkrigstidens hist., Kbh. 1972, s. 5, 6-8, 62-66, 79-86, 94-96, 101-103, 116-119. Bullock: Hitler. Kbh. 1958, s. 296-297. Taylor: Årsagerne til 2. verdenskrig, Kbh. 1968, s. 133-136. Shirer. Det tredje riges storhed og fald. Kbh. 1966, II., s. 42-43.

Historie efter ca. 1930: Grundbøger: Gad IV, 1-2, Kbh. 1967-1968.

1. Mellemkrigstiden (se ovenfor).
2. Besættelsen. Grundbog: Gad IV, 1-2, Kbh. 1967-1968. Barfod og Kruchow: Danmark under 2. verdenskrig I-II, Kbh. 1959, nr. 7, 8, 10-11, 13-17, 19, 22, 24, 98-104, 144-149, 151, 276-284, 304-306. Kårsted og Samuelsen: Kilder til Dk. pol. hist., Kbh. 1972, s. 129-133. Fremtiden nr. 6, 1973, s. 34-39: N. J. Haagerup: Erik Scavenius . . .
3. Den kolde krig. Grundbog: Gad IV, 2. Kbh. 1968. Churchill: Den anden verdenskrig. Aschehougs Verdenshistorie (om atombomben, ialt 9 sider).
4. Mellemøsten 1914-1974. Grundbog: Gad IV, 2. 1968. Duplikeret materiale, ialt 10 sider.

Samfundskundskab: ØK-Årsoversigt, 1970, s. 39-42. 1. Tidens Stemme, nr. 7, 1973-74. 2. Oliekrisen: Kronikker i Politiken 24. og 30. jan. 1974. 3. Valget 1973: Politiken 28., 11. og Week-end-avisen 22.11. (om politisk propaganda). Uddrag af 5 partiers principprogrammer. Avisartikler om regeringsdannelsen.

3y (adj. Harald Berentzen): Historie før ca. 1930: Rom: fra Roms grundlægning til år 31. Gad I (1967) 193-236. Kilder: Christiansen: Den romerske republiks sidste hundrede år, s. 92-94, 117-118, 127-130, 132-134, 136-137.

Bay: Det romerske Kejserdømme indtil 180 evt., s. 24-25, 58-59, 62, 88-89, 92-93, 95-96, 98-99+4 stencilerede sider ang. Augustus. 34 sider. Den industrielle revolution: Jensen og Kledal: Den industrielle revolution. Kilder s. 117-119, 222, 134-135, 141-143, 182-184, 190, 192-193, 203-205, 215-216, 220, 223-224, 226, 229, 234, 242-244. 29 sider. Historie efter ca. 1930: Den kolde krig 1944-1945, herunder også Norden. Gad IV, bind II, s. 369-405, 406-408, 430-439, 466-468, 476-479. Tekster og kilder:

1. Helge Pharo: Den kolde krig på ny. Fra »USA og den kolde krig«. (Norsk Gyldendal) 25 s.
2. Stencileret kildemateriale omkring %-aftalen 1944. 6 s., fra »International Politik 1941-55«. Universitetsforlaget, Oslo, 1972.
3. Stencileret kildemateriale omkring atombomben., fra Churchill: Den 2. verdenskrig, bind 6. 6 s.
4. Aschehougs Verdenshistorie, bind 8: Atombomben og Japans kapitulation, 6 s.
5. Jaltaaftalen: kildemateriale fra Bay s. 14-17+1 stencil ang. erstatninger, 5 s.
6. Sovjetisk udenrigspolitik: oversatte taler af Stalin 1944/1946 og Zjadanov 1947 fra »International Politik 1941-1955«. 6 s.
7. Duras: Om folkedemokratiernes problem. Stencil. 2 s.
8. Trumanndoktrinen. Fra Bay. 3 s.
9. Vietnam. Kilder fra Pentagonrapporten s. 46-47, 54, 57, 65-67. 7 s.
10. Koreakrigen. Kilder fra Bay nr. 2, 3, 4, 5, 6, 7, 11, 14. 6 s.

Punkt 2g: Materiale fra Erik Rasmussen: Politik s. 15-43. Stencilerede tekster ang. nazismens ideologi og Robert Owens kritik af liberalismen.

Punkt 3j: Materiale fra Bjøl: International Politik. Kapt. ang. Udenrigspolitikens tilblivelse, og Bjøl/Hansen/Amstrup: Verdenspolitik., kapt. ang. Aspekter i dansk udenrigspolitik. Kilder til belysning af dansk udenrigspolitik ang. skandinavisk forsvarsforbund og NATO fra »Dansk sikkerhedspolitik 1948-1966«.

3z (adj. Harald Berentzen): som 3y.

SAMFUNDSFAG

3abcS (adj. Ivar Danø): I. Sociologi: Stehouwer: Sociologi p. 58-108 og p. 124-169. II. Økonomi: Gelting: Økonomi (1972) p. 80-95, 116-32, 145-163, 225-230. Nørregård: Nationaløkonomi: p. 265-277, 285-288, 292-315. E. I. Smith: Dansk økonomisk politik, p. 150-226. III. Politologi: E. Rasmussen: p. 18-50, 68-75, 81-162. Politik. IV: International politik: E. Bjøl: Verdenspolitik: p. 104-118, 164-170, 185-235. Tekst- og talmateriale: Sociologi: 1, 2 og 6 på side 2. Øknomi? 1, 2, 4 og 6 på side 2. Politologi: 1a og d og i, 2, 5, 6 og 7. International Politik: 3 og 4.

3xyzS (adj. Ivar Danø): som 3abcS.

GEOGRAFI

3abcS (adj. Dorte Bisgård Nielsen): Lærebøger og atlas: En kortbladsanalyse fra Djursland. Litt. Viggo Hansen: Danmarks kulturgeografi 1965, 1967, 1973, afsnittet Danmarks bebyggelsesgeografi ÷ afsnittet om København. – Arnulf Ingebrigtsen: Kulturgeografi for gymnasiet, Årskurs 1, 1971. – Børge Fristrup: Grønlands geografi, 1965, 1966, 1970. Korrektiv til Gyldendals

HF-geografi, 1972, side 1-37. Industrirådets Informationstjeneste: Dansk Industri. Red. Erling Jørgensen og Jørgen Vedel-Petersen: Vi og udviklingslandene, 1966 ÷ side 148-173, 193-200. – Olie, Martin O. Nielsen, 1965, samt statistik m. m. – Udenrigshandel, Geografisk Orientering, 1972. J. R. Blunden: Industrien og dens beliggenhed, 1973, evt. J. R. Blunden: Servicecentrene 1973. Hver elev sit speciale. Lokaliteter for ekskursioner: Besøg på Grenaa Dampvæveri.

3xyzN (adj. Dorte Bisgård Nielsen): Lærebøger og atlas: 3yz, Oslo-Regionen af Grethe Henriksen, 1970. 3x: Finland. Materiale fra ambassaden, statistikker m. m. Hele klassen: Arnulff Ingebrigtsen m. fl.: Kulturgeografi for gymnasiet, Årskurs 1, 1971. Martin O. Nielsen og Carl Tscherning: Geografi 1 for det matematiske gymnasium, 1964. Kapitlerne: Meteorologi og klimatologi. Plantebælter. Ceylon, Knud Nygård, 1970, 1970 – Storbymodellen – Notater om Verdenshandelen – Ellen Buch-Hansen m. fl. Korrektiv til Gyldendals HF-geografi, 1972, side 1-36. Danmarks nationalrapport til FN om menneskets omgivelser: Miljø Danmark, 1972. Verdensfødevareprogrammet i aktion, Fødevarehjælp og beskæftigelsen, udgivet af Landbrugsrådet, 1973 – Energi, statistik samt notater – Nogle elever, Kortbladsanalyse fra Djursland, litt. Viggo Hansen: Danmarks kulturgeografi, 1965, 1967, 1973, afsnittet Danmarks bebyggelsesgeografi ÷ afsnittet om København. Resten af klassen: Djurslands servicecentre, litt. J. R. Blunden: Servicecentre 1973. Relief-Atlas. Hver elev sit speciale. Lokaliteter: Grenaa fiskerihavn, Per Udsen's Maskinfabrik, Grenaa. 3x: Geografisk-historisk ekskursion til Finland. Åbo. Helsingfors. Salutorvet. Arabia. Valmet skibsværft. Besøg på et landbrug. Tapiola. Bykartering. 3yz: Historisk-geografisk ekskursion til Oslo. Iagttagelser turen Larvik-Oslo. Bykartering. Bygdøy. Tryvannstårnet.

3xyzS (adj. Dorte Bisgård Nielsen): Lærebøger og atlas: 3x, Finland. Materiale fra ambassaden, statistikker m. m. – 3yz: Oslo-regionen af Grethe Henriksen, 1970. Hele klassen: Arnulff Ingebrigtsen m. fl.: Kulturgeografi for gymnasiet, Årskurs 1, 1971. Martin O. Nielsen og Carl Tscherning: Geografi 1 for det matematiske gymnasium, 1964. Kapitlerne: Meteorologi og klimatologi. Plantebælter. Ceylon, Nnud Nygård, 1970. Notater om storby-modellen. Notater om verdenshandelen. Ellen Buch-Hansen m. fl. Korrektiv til Gyldendals HF-geografi, 1972, side 9-36. Industrirådets informationstjeneste: Dansk Industri. Erling Jørgensen og Jørgen Vedel-Petersen: Vi- og udviklingslandene, 1966 ÷ siderne 29-57, 148-173, 193-200, 224-235. Udenrigshandel. Geografisk Orientering, 1972. – Relief-Atlas. Hver elev sit speciale. Lokaliteter: 3x. Geografisk-historisk ekskursion til Finland. Åbo. Helsingfors. Salutorvet. Arabia. Valmet skibsværft. Besøg på et finsk landbrug. Tapiola. Bykartering. 3yz: Historisk-geografisk ekskursion til Oslo. Iagttagelser turen Larvik-Oslo. Bykartering. Bygdøy. Tryvannstårnet.

2xuF (adj. Dorte Bisgård Nielsen): Regioner og emner: Atlasblade fra Djursland på grundlag af notater om Danmarks kulturgeografi samt Kristian Antonsen og Danneskjold-Samsøe: Undersøgelse af befolknings- og erhvervsstrukturen i Randers Amt. Norden: Arnulff Ingebrigtssen m. fl. Kulturgeografi for gymnasiet, Årskurs 1, 1971. Ceylon af Knud Nygård, 1970. Emner: Meteorologi og klimatologi. Plantebælter, s. 39-86. Tidevandet, Havets strømme, s. 31-38, Sedimenter, s. 100-103. Vandløbenes virksomhed s. 111-

119 efter Martin O. Nielsen og Carl Tscherning: Geografi for det matematiske gymnasium, 1964. Atlas 2. Lokaliteter: Historisk-geografisk ekskursion til Sønderjylland og nordligste Tyskland. Solofabrikken samt bykartering i Sønderborg. Marsken. Vadehavet. Nord-Als. Egernsund. Desuden besøg i Grenaa Fiskerihavn.

2yF (adj. Kirsten Roug): Regioner og emner: Lærebøger: M. Nielsen og C. Tscherning: Geografi 1 for mat. gymn. 1964. 39-67. Meteorologi og klimatologi. 68-86. Plantebælter. 128-134: Havets virksomhed. Hovedvægt lagt på vadehavet. Desuden: Jordbundstyper – kort gennemgang af Danmarks kvartær – Sammenligning I- og U-lande med udgangspunkt i HF-geografien. Regioner: Tanzania (Poul Holmelund), 1970. Holland (Carl Tscherning), 1970. Dierckes Weltatlas 1973. I tilknytning til udvalgte regioner er desuden benyttet: 1970 Statistical Yearbook. 1970 Un Demografic Yearbook. 1969 UN Yearbook og International Trade Statistics. 1971 FAO. Statistisk Årbog, Danmark. 1972-1973 Statesmann's Yearbook. Diverse Håndbøger. Hver elev sit speciale. Lokaliteter: Historisk/geografisk ekskursion til Sønderjylland og nordligste Tyskland. Lokaliteter: Solofabrikken, Egernsund, Landskabstyper, Vadehavet, Bykartering (Sønderborg).

2zF (adj. Kirsten Roug): Regioner og emner: Lærebøger: M. Nielsen og C. Tscherning: Geografi 1 for mat. gym. 1964. 39-67. Meteorologi og klimatologi, 68-86. Plantebælter. 128-134. Havets virksomhed. Hovedvægt lagt på vadehavet. Jordbundstyper. Kort gennemgang af Danmarks kvartær. Sammenligning I- og U-lande med udgangspunkt i HF-geografien, 9-18. Regioner: Peru (Carl Tscherning), 1973. Japan, behandlet ud fra verdens geografi, HF-geografien + diverse statistikker. Dierckes Weltatlas, 1973. I tilknytning til udvalgte regioner er desuden benyttet: 1970, Statistical Yearbook. 1970 UN Demografic Yearbook. 1969 UN Yearbook of International Trade Statistics. FAO. Statistisk Årbog, Danmark. Statesmann's yearbook. Div. håndbøger. Hver elev sit speciale. Lokaliteter: Historisk/geografisk ekskursion til Sønderjylland og nordligste Tyskland. Lokaliteter: Solofabrikken, Egernsund, Landskabstyper, Vadehavet, Bykartering (Sønderborg).

1a (adj. Dorte Bisgård Nielsen): Regioner og emner: Atlasblade fra Djursland på grundlag af notater om Danmarks kulturgeografi samt Kristian Antonsen og Danneskjold-Samsøe: Undersøgelse af befolknings- og erhvervsstrukturen i Randers Amt. Ceylon af Knud Nygaard, 1970. Bornholm af Poul Nørgaard, 1970. Atlas 2. Emner: Vejr og klima. Plantebælter, Geografi for det sproglige gymnasium af Martin O. Nielsen og Carl Tscherning, 1963. I- og U-lande, notater. Lokaliteter: Ekskursion til Bornholm. Lokaliteter: Rabekkaværket. Kartering i Rønne havn og Rønne by. Vang granitbrud. Almindingen. Helligdomsklipperne, evt. Røgeri og keramikværksted.

1b (adj. Kirsten Roug): Regioner og emner: Lærebøger: M. Nielsen og C. Cherning: Geografi for sprog. gymn. 1965. 34-45: Vejr og klima. 46-58: Plantebælter. Jordbundstyper: Sammenligning I- og U-lande med udgangspunkt i HF-geografien. Regioner: Peru (C. Tscherning), 1973. Japan, behandlet ud fra HF-geografien, Verdens geografi + diverse håndbøger og statistikker. Atlas 2. I tilknytning til de udvalgte regioner er benyttet: 1970: Statistical Yearbook. 1970 UN Demografic Yearbook. 1969 UN Yearbook og International Trade Statistics. 1971 FAO. Statistisk Årbog, Danmark. 1972-1973:

Statesmann's Yearbook. Diverse håndbøger. Lokaliteter: Ekskursion til Sønderjylland.

1c (adj. Kirsten Roug): Regioner og emner: Lærebog: M. Nielsen og C. Tscherning: Geografi for sprog. gymn. 1965. 32-45. Vejr og klima. 46-58. Plantebælter. Jordbundstyper. Sammenligning I- og U-lande med udgangspunkt i HF-geografien. Regioner: Tanzania (Poul Holmelund), 1970. Bornholm (Poul Nørgaard), 1970. Atlas 2. I tilknytning til de udvalgte regioner er benyttet: 1970 Statistical Yearbook. 1970 UN Demografic Yearbook. 1969 UN Yearbook og International Trade Statistics. 1971 FAO. Statistisk Årbog. Danmark. 1972-73: Statesmann's Yearbook. Diverse håndbøger. Lokaliteter: Ekskursion til Bornholm.

BIOLOGI

3a (adj. Carsten Poulsen): Lærebøger: Mogens Lund: Biologi, 1970. August Krogh og P. Brandt Rehberg: Lærebog i menneskets fysiologi, 1970. Flg. emner opgives til eksamen: Cellens bygning og funktion, proteinsyntesen, celledelinger, encellede organismer, fordøjelse-kredsløb, åndedræt, ekskretion, ernæring, hormoner, menneskets formering, genetik, økosystemer, fødenet, stofkredsløb, energiforhold, økologiske arbejdsmetoder, forurening. Som gennemgående tema: struktur/funktion og med hovedvægten lagt på mennesket. Specialer: vandforurening, fosterudvikling.

3b (adj. Carsten Poulsen): Lærebøger: som 3a. Flg. emner opgives til eksamen: som 3a. Specialer: efrskvandsøkologi, fosterudvikling, bakterier.

3c (adj. Carsten Poulsen): Lærebøger: som 3a. Flg. emner opgives til eksamen: som 3a. Specialer: bakterier og gærceller.

3xF (adj. Carsten Poulsen): Lærebøger: Lange og Ravn: Biologi for gymnasiet. Flg. emner opgives til eksamen: Cellens bygning og funktion. Proteinsyntesen, celledelinger, encellede organismer, fordøjelse, kredsløb, åndedræt, ekskretion, ernæring, hormoner, menneskets formering, økosystemer, fødenet, stofkredsløb, energiforhold, økologiske arbejdsmetoder, forurening, genetik. Som gennemgående tema: struktur/funktion og med hovedvægten lagt på mennesket. Speciale: respiration.

3yF (adj. Kirsten Roug): Lærebøger: Lange og Ravn: Biologi for gymnasiet. Som hovedtema er valgt: Struktur/funktion med hovedvægt lagt på mennesket. Flg. afsnit opgives til eksamen: Encellede organismers livsytring og livskrav. Organismens kemiske sammensætning, enzymer, cellelære, mikrobiologi, næringsoptagelse, åndedræt, legemsvæsker, blodkredsløbet, stofskifte, ekskretion, formering, hormoner, kulhydrater, lipider, proteiner, proteinsyntesen, fødens sammensætning og den rette ernæring, økosystemer, fødenet, stofkredsløb, enregitransport med udgangspunkt i B. Overgaard Nielsen: Stof og energi i naturen. Speciale: Genetik.

3zF (adj. Carsten Poulsen): Lærebøger: Lange og Ravn: Biologi for gymnasiet, 1969. Flg. emner opgives til eksamen: Cellens bygning og funktion, proteinsyntesen, celledelinger, encellede organismer, fordøjelse, kredsløb, åndedræt, ekskretion, ernæring, hormoner, menneskets formering, økosystemer, fødenet, stofkredsløb, energiforhold, økologiske arbejdsmetoder, forurening, genetik. Som gennemgående tema: struktur/funktion og med hovedvægten lagt på mennesket.

3xyzN (lkt. O. Hammer-Pedersen): Lærebøger: Mange forfattere. Biologisk forskning, 1970. Johan Gråe. Biokemi for gymnasiet, 1965. Visse afsnit. Flg. emner opgives til eksamen: Da det fra direktoratets side er meddelt, hvilke afsnit der ikke skal opgives til den skriftlige eksamen, og det som bogen er opbygget ikket kan nedskrives præcist sidetal, skal anføres at bogen er læst i sin helhed og instruksen følges, samt at stoffet er udbygget med egnet stof, der supplerer miljø og trivselsmæssige problemer udfra det litteraturmateriale, som skolen råder over. Som specialer er arbejdet med: Mælk, Bananfluens livscyklus, Flours anvendelse i cariesforebyggelse, Udviklingen fra abe til menneske. (Belyst ved flg. bøger): Desmond Morris, Den nøgne abe. Enoch: Udvikling eller skabelse. Jane van Lawrick: I skyggen af mennesket. – Rådyret. Krondyret. Ræven. Dyrebehandlet materiale fra gnavere. Forurening af Ørum å og kanalen, og disse vandløbs dyreliv. Fotosyntese under forskellige eksperimentelle forhold. Dyrkningsforsøg med svampe under forsk. forhold.

3xyzS (adj. Carsten Poulsen): Lærebøger: Lange og Ravn: Biologi for gymnasiet. B. Overgård Nielsen: Stof og energi i naturen, 1973. Flg. emner opgives til eksamen: Cellens bygning og funktion – proteinsyntesen – celledelinger – encellede organismer – fordøjelse-kredsløb-åndedræt-ekskretion-ernæring-hormoner-menneskets formering – økosystemer – fødenet – stofkredsløb – energiforhold – økologiske arbejdsmetoder – forurening – genetik. Som gennemgående tema: struktur/funktion og med hovedvægten lagt på mennesket. Speciale: bakterier.

KEMI

2xuF (adj. Thorkild Clausen): Anvendte lærebøger: F. Andersen, O. Bostrup, E. Halkjær, K. G. Hansen: Kemi for gymnasiet og HF, bind 1, 2. udg., 3. opl. Samme forfattere: Kemi 2a for gymnasiet, 2. udg. Noter til uorganisk stofidentifikation. Teoretisk stof: Det periodiske system og de kemiske forbindelser. Bind I: Støchiometri. Elektronoverførselsprocesser. Halogener. Protonoverførselsprocesser. Bind II: Syrers og basers styrke. Carbon og carbonforbindelser (isomeri, alkoholer, aldehyder og ketoner, carboxylsyrer, estere, aromatiske forb.). Uorganisk stofidentifikation. Eksperimentelt stof: De til det opgivne pensum hørende og udførte øvelser.

2yF (adj. Eigil Crone): Anvendte lærebøger: F. Andersen m. fl.: Kemi 1 og 2 og 2a, 2. udg. Uorganisk stofidentifikation. Forfatter ukendt. Til eksamen opgives: Kemi 1, s. 40-52, 72-112. Kemi 2b: s. 9-20. Kemi 2a: s. 13-27, 47-56, 61-78. Speciale: Forprøver.

2zF (adj. A. Juhl Christensen): Anvendte lærebøger: Andersen, Bostrup m. fl.: Kemi 1 for gymn. 2. udg. Kemi 2A for gymn. 2. udg. Kemi 2B for gymn. Til eksamen opgives: Bog 1, s. 60-78, 81-94, 102-112. Bog 1A, s. 9-43, 61-81. Bog 2B, s. 9-21. Valgfrit emne: Forprøver. (Opdeling i teoretisk og eksperimentelt stof er ikke mulig.

2xyN og 2zuN (adj. Thorkild Clausen): som 2xuF.

2xyzuS (adj. Thorkild Clausen): Anvendte lærebøger: Andersen, Bostrup m. fl.: Kemi for gymnasiet og HF, bind I, 2. udg., 3. opl. Samme forfattere: Kemi for gymnasiet, bind II, B-udgave. Til eksamen opgives: Periodiske system og kemiske forbindelser. Elektronoverførselsprocesser. Halogener. Svovl. Carbon og carbonforbindelser, p. 43-59 og 63-80.

FYSIK

3xF (adj. Eigil Crone): Anvendte lærebøger: Mogens Pihl og Henning Storm: Fysik I, 2. udg., Fysik 2, 2. udg., Fysik 3, 2. udg. Willy Håkonsson: Relativitetsteori. Forelæsningsnoter: Historisk indledning til den klassiske mekanik. Fysik I: s. 25-37 ,148-169. Fysik 2: s. 39-70, 133-147, 185-189, 216-221 og 235-240. Fysik 3: s. 41-48, 69-84 og 186-201. Valgfrie emner: Relativitetsteori s. 19-34. Elektronik, Fysik III s. 220-240. Praktiske øvelser: Tempografen. Lufttermometret. Afkølingskurver. Biot og Savarts lov. Kompensationsmetoden. Frekvensbestemmelse. Impulssætningen – Matematisk pendul. Gitter m/ Goniospektrometret. Harmoniske svingninger m/ LEGO. Geiger-Müller-røret. Horisontalintensiteten. Trioden. Planck's konstant. Ensretning.

3yF (lkt. C. C. Vibjerg): Anvendte lærebøger: Mogens Pihl og Henning Storm: Fysik I, 3. udg., samme forfattere: Fysik II, 2. udg., samme forfattere: Fysik III, 2. udg. Til eksamen opgives: bind 1: s. 25-42, 95-127, 148-161. Bind II: s. 39-51, 62-85, 102-118, 176-189, 252-270 (-264, 265). Bind III: s. 23-36 (-eksempel side 32), 115-123, 186-197. Valgfrie emner: Elektronik lærebogen side 221-232. Relativitetsteori, side 1-15. Praktiske øvelser: Lufttermometer, Boyle-Mariottes lov, Wheatstones bro, Daniell-elementet, Frekvens af stemmegaffel, Impulssætningen, Spektralanalyse, Bølgelængdebestemmelse med gitter, Gnidningskoeff. bestemt ved en harmonisk svingning, e/m, Millikans forsøg, Radioaktivitet, Magnetisk flux, Planck's konstant, Ensretning.

3zF (adj. Bendt L. Karlsen): Anvendte lærebøger: Pihl og Storm: Fysik I, 3. udg., 1970. Fysik II, 2. udg., 1969. Fysik III, 2. udg., 1970. Til eksamen opgives: Fysik I: Kapitel III, s. 25-37. Kap. XI, s. 148-166, s. 168-174. Fysik II: Kap. II, s. 39-70, Kap. IV, s. 133-147, kap. V, s. 185-187, 197-211. Fysik III: kap. II, s. 41-48, 52-59. Kap. VIII, s. 186-205, 207-208. Valgfrie emner: Relativitetsteori. Fysik III: Kap. IX s. 220-240. Praktiske øvelser: Lydens hastighed. Spektralanalyse. Newton's 2. lov. Jævn cirkelbevægelse. Wheatstones bro. Vekselstrømsøvelse. Millikan's forsøg. Radioaktivitet I. Matematisk pendul. Lufttermometret. Triode med belastning. Germaniumdioden og transistoren. Bestemmelse af Planck's konstant. Ensretning. Bestemmelse af magnetisk flux.

3xyzN (adj. Jan Thim): Anvendte lærebøger: Pihl og Storm: Fysik 1, 3. udg. Fysik 2, naturfaglig gren, 2. udg. Til eksamen opgives: Fysik 1: II og III (– kritisk temperatur). VII Newtons love. IX: Energisætningen p. 116-127. X. Magnetisk induktion. X. Stationære elektriske strømme (indtil c Wheatstones bro p. 168). Fysik 2: II. Fra og med Huygens princip (o. 34) indtil Interferrens mellem . . . p. 42. Fra og med Gitteret (p. 46) og afsnit II ud. V. Newtons love (p. 93-96). Massemidtpunkt. Sætn. om impulsens bevarelse p. 122-124. Translativ bevæg. af et stift system. Centralt elastisk stød, p. 142-143. Centralt uelastisk stød. p. 145. VIII »Radioaktiv stråling 1. 182-191 (indtil »Sandsyn . . .«). Praktiske øvelser: Tempografen (frit fald). Lufttermometret. Boyle-Mariottes lov. Newtons 2. lov. Varmeenhedens mekaniske ækvivalent. Smeltevarme. Kraft på en leder i et magnetfelt. Gitteret. Bevarelseslovene (Centralt stød). Radioaktivitet.

3xyzS (adj. Jep Petersen): Anvendte lærebøger: Storm, Pihl. Fysik 1, 3. udg. Møller-Jørgensen, Nielsen, Norbøll: Mekanik 1, 2. udg. Samme forfattere: Mekanik 2, 2. udg., samme forfattere: Ellære 2, 2. udg. Samme forfattere:

Atomfysik, 2. udg. Til eksamen opgives: Fysik 1: kap. III, s. 25-42. Mekanik 1: kap. 13, 34-35. Mekanik 2, kap. 19-20, 22-25. Ellære 2, kap. 3-14, 17-29. Atomfysik, kap. 16-31. Praktiske øvelser: Boyle-Mariottes lov. Biot-Savaet's lov Jævn cirkelbevægelse. Fysisk pendul. Harmoniske svingninger. Elektronstrålerøret. Radioaktivitet (2 timer). Millikan's forsøg (2 timer).

MATEMATIK

3xF (lkt. Chr. Juel Lehn): Anvendte lærebøger: Kristensen og Rindung: Matematik 1, 2. rev. udg., 1968. Matematik 2 (1. udg., 1963 med tillægget, 1972). Matematik 3, 1972. Kristensen: Differentialligninger, 1972. Valgfrit emne: Differentialligninger: II, V. Til eksamen opgives: Matematik 1: II 5-17, IV 11-25, V 6-13, VI 5-11, 25-30, VII 11-22, 29-34, IX 1-4, X 1-9. Matematik 2: V 1-4, 6-8, 12-13, VI 8-11, 15-20, VII, IX 10-16, 23-28. Matematik 3: I, II 12-16, III 1-10. Differentialligninger: III, IV.

3yF (adj. A. J. Christensen): Anvendte lærebøger: Kristensen og Rindung: Matematik 1, 2. udg., Matematik 2 + tillæg. Matematik 3, 1972. Valgfrit emne: Allan Tarp: Spilteori, kap. I til VIII. Til eksamen opgives: bog 1: kap. IV §§ 11-25. V, VI, §§ 25-30. X. Bog 2: Kap. V, §§ 1-30, 33, 41. VI, §§ 5-23, IX, §§ 14-18. Tillæg: IX. Bog 3: Kap. I, II, II, §§ 1-10. Valgfrit emne: Kap. IV, V.

3zF (lkt. Chr. Juel Lehn): som 3xF.

3xyzN (adj. Jep Petersen): Anvendte lærebøger: Kristensen og Rindung: Matematik I, 4. rev. opl. Matematik 2. NG, 4. udg. Matematik 3, Komb. og sands., 2. opl. Til eksamen opgives: Matematik 1: kap. 14, § 1-7, 10-25. Kap. VII, § 1-34. Matematik 2. NG. Kap. V, § 1-19, 31. Kap. VI, § 1-23. Matematik 3, Kap. I, § 1-6. Kap. II, § 1-13. Kap. IV, § 1-5.

3xyzS (adj. Bendt L. Karlsen): Anvendte lærebøger: Kristensen og Rindung: Matematik I, 3. rev. opl., 1970. Matematik II (naturfaglig gren), 3. opl., 1968. Matematik III (Kombinatorik og sandsynlighedsregning, 1972). Til eksamen opgives: Matematik I: Kap. II, §§ 5-17, s. 30-44, kap. IV, §§ 4-8, s. 74-80, §§ 11-25, s. 83-103, kap. V, §§ 1-13, s. 105-120, kap. VI, §§ 15-18, s. 145-150, §§ 20-30, s. 151-164, kap. VII, §§ 11-19, s. 191-200. Matematik II, kap. II, §§ 4-10, s. 11-17, kap. V, §§ 1-8, s. 62-76, §§ 11-21, s. 83-105, §§ 31-32, s. 119-121, kap. VI, §§ 5-25, s. 128-157. Matematik III: kap. 1, §§ 1-6, s. 1-13, kap. II, §§ 6-16, s. 24-49.

2a (adj. Bendt L. Karlsen): Anvendte lærebøger: Bülow, Handest m. fl.: Matematik for sprogligt gymnasium 1, 2. opl., 1969. Matematik for sprogligt gymnasium 2, 2. opl., 1969. Til eksamen opgives: Matematik 1: §§ 1-13, § 16-18, § 22 (s. 112-119), § 24-25, § 28-29, § 30 (side 151-160, 167-171). Matematik 2: §§ 5-10, §§ 26-29.

2b (adj. Jan Thim): Anvendte lærebøger: Bülow, Handest, Jensen, Meyer, Mortensen, Reich, Toft, Vetter: Matematik for sprogligt gymnasium, bog 1 og 2 (1. og 2. udg. sammen). Bog 1: § 1-13, § 15-18, § 22. 10-22 ud, § 24-25. Bog 2: § 5-8, § 9-10, § 13-15, § 26-28.

2c (adj. Jan Thim): Anvendte lærebøger: Bülow, Handest, Jensen, Meyer, Mortensen, Reich, Toft, Vetter: Matematik for sprogligt gymnasium. Bog I og bog 2 (1. og 2. udg. sammen). Til eksamen opgives: Bog 1: § 1-15, § 22. 10-22 ud, § 24-29. Bog 2: § 1-10, § 23-28.

TRANSLOKATION

Translokationen 1974, hvor forældre, tidligere elever og alle, der interesserer sig for skolens arbejde, er velkommen, og eleverne har mødepligt, afholdes fredag den 21. juni kl. 10.00 præcis. Dimittenderne anmodes dog om at møde i auditoriet senest kl. 9.30 af hensyn til fotograferingen og til almindelig orientering før translokationen.

Grenaa, den 1. maj 1974.

Johs. Hoffmeyer.

INDHOLDSFORTEGNELSE

Grenaa Gymnasium	side	4
Plan over gymnasiet	-	5
Skoleåret 1974-75	-	6
Introduktionsdage	-	6
Ferier og fridage	-	6
Ringetider	-	6
Fagenes ugentlige timetal i gymnasiet	-	7
Gymnasieafdelingen	-	7
Valgfri fag	-	8
Latinprøven	-	8
Re-eksamination for gymnasieelever	-	8
Karaktergivning	-	8
Ekskursioner	-	9
Venskabsbyer	-	9
Erhvervsorientering	-	9
Fagenes ugentlige timetal i HF	-	10
Grenaa Gymnasiums HF-kursus	-	10
Omgængereksamen for HF-kursister	-	11
Fællestimer	-	11
Biblioteket	-	11
Bogdepotet	-	12
Regler for bøgers behandling	-	12
Om mødepligt og oprykning i højere klasser	-	12
Om fritagelser, forsømmelser o. lign.	-	13
Fritagelse for legemsøvelser	-	13
Oplysning angående gymnastikundervisningen	-	14
Lovenholm Kollegium	-	15
Kollegianerrådet	-	15
Opholdsafgift	-	15
Skolens lærere 1974-75	-	16
Skolens klasser	-	17
Eksaminer	-	18
Lærerforsamlingen	-	20
Lærerrådet	-	20
Forældremøder	-	20

Samarbejdsudvalget ..... - 20
Fællesrådet ..... - 21
Kunstudvalget ..... - 21
Skolenævnet 1973-74 ..... - 23
Skolekomedien ..... - 24
Skolens kor ..... - 24
Grenaa Gymnasiums Big-Band ..... - 25
Grenaa Gymnasiums filmklub ..... - 25
Morgensamlingen ..... - 25
Fester ..... - 25
Kantinen ..... - 26
Sport ..... - 27
Grenaa Gymnasiums Venner ..... - 28
Gymnasieforeningen »Olympos« ..... - 29
KFS ..... - 29
Politiske foreninger ..... - 29
Polemiken ..... - 30
Statens uddannelsesstøtte ..... - 30
Legater ..... - 30
Rutebilforbindelser ..... - 30
Befordringsgodtgørelse ..... - 31
Eksamensopgivelser ..... - 32
Translokation ..... - 46