



Danskernes Historie Online

Danske Slægtsforskeres Bibliotek

Dette værk er downloadet fra Danskernes Historie Online

Danskernes Historie Online er Danmarks største digitaliseringsprojekt af litteratur inden for emner som personalhistorie, lokalhistorie og slægtsforskning. Biblioteket hører under den almennyttige forening Danske Slægtsforskere. Vi bevarer vores fælles kulturarv, digitaliserer den og stiller den til rådighed for alle interesserede.

Støt Danskernes Historie Online - Bliv sponsor

Som sponsor i biblioteket opnår du en række fordele. Læs mere om fordele og sponsorat her: <https://slaegtsbibliotek.dk/sponsorat>

Ophavsret

Biblioteket indeholder værker både med og uden ophavsret. For værker, som er omfattet af ophavsret, må PDF-filen kun benyttes til personligt brug.

Links

Slægtsforskeres Bibliotek: <https://slaegtsbibliotek.dk>

Danske Slægtsforskere: <https://slaegt.dk>



**RØDOVRE
STATSSKOLE
1973**

Skolens adresse: Hendriksholms Boulevard 28, 2610 Rødovre.

Telefon: 700210.

Kontortid: daglig kl. 9 - 14.

Rektor træffes efter aftale.

Studievejlederen, adjunkt J. Schilder-Knudsen træffes fredag kl. 12 - 14.

Forældre, der uden for forældremøderne ønsker en samtale med en eller flere lærere, kan træffe aftale herom ved at ringe til skolens kontor.

Pedel Bjarne Bøll, telefon 705416.

(træffes kl. 12 - 13).

Lærerværelsets telefon: 700676.

Skolenævnet består af:

Ingeniør Johs. Blands, Tranevænget 22, 2., 2600 Glostrup.

Forstander Niels Erik Duus, Elektravej 4, 2610 Rødovre.

Kontorchef aage Egan, Voldumvej 52, 2610 Rødovre.

Civilingeniør S. Nyhuus, Højnæsvej 31, 2610 Rødovre.

Lektor V. Secher Marcussen.

Lektor H. Asmussen.

Rektor N. Ferlov (formand).

Psykologisk rådgivning: Cand. pæd. psych. Else Lichtenberg.

Henvendelse til Nyager skole, telefon 709531.

Privat: 347460 (bedst 20 - 21).

Omslaget fremstillet efter et maleri af *Knud Hvidberg*.

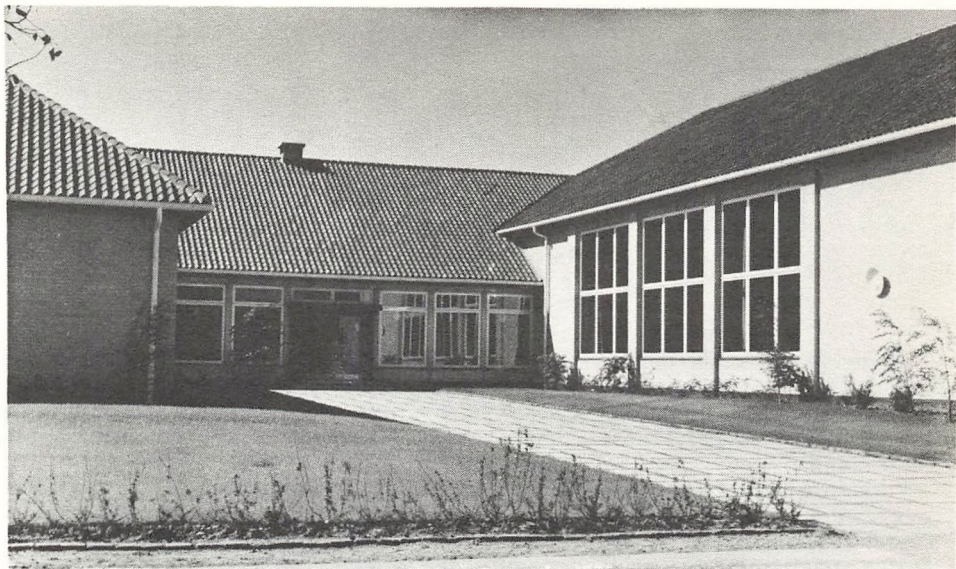

Indledning og velkomst

I stedet for det traditionelle årsskrift har Direktoratet for gymnasieskolerne og højere forberedelseksamen foreslået, at der skal udgives et kombineret års- og introduktionskrift.

Hermed slutter en æra, og en ny begynder i gymnasieskolerne, der på dette som på så mange andre områder er under forvandlingens lov i disse år. Siden 1839 har statsskolerne – der var dengang kun godt en halv snes – hvert år skullet udgive et »indbydelsesskrift til de offentlige eksaminer«. Ud over eksamensplanen indeholdt disse programmer almindeligvis fortegnelse over lærere og elever, læseplaner, eksamenspena og årets dagbog. Hertil føjede sig i ældre tid en videnskabelig afhandling af en af skolens lærere eller rektor.

Efterhånden som skolerne er blevet flere og større, er programmerne vokset i antal og tykkelse – med den følge, at de nok studeres mindre intensivt end i gamle dage. Udvalget håber, at dette mere koncentrerede skrift vil blive læst, ganske vist af færre, men med større opmærksomhed.

Dette nye skrift er billigere end det gamle (spareplan!); men alligevel skulle det egentlig give mere for pengene. Man vil finde en liste både over dem, der tog studentereksamen, real- eller hf-eksamen i juni, over de nuværende elever og over de nye, ligesom både over sidste års og det nye års lærere. Herudover en hel del andet stof om, hvad der er sket i skolen i det forløbne år, hvordan den fungerer og er indrettet, og lidt om hvad der *vil* ske. Hvordan den *er* eller føles, er det imidlertid svært at sige præcist, herom er der sikkert lige så mange meninger og fornemmelser, som der er mennesker på stedet, nogle siger, - der er vitterligt nogle, der har sagt sådan i en 3. g i dette år: »bare vi kunne dumpe til studentereksamen, så vi kunne blive her et år til«, andre siger, som man kan læse det i følgende afsnit.

Jeg vil ønske for de nye, at de må holde ud længe, helst til den afsluttende eksamen, og at de i mellemtiden må finde det lærerigt og tåleligt at være her, undertiden også lysteligt.

Niels Ferlov.



En vel(be)komst?

På denne side skulle der have stået en velkomst til de nye elever, hvis dette havde været et normalt introduktionsskrift. Om du, »kære nye elev«, er velkommen eller ikke her på stedet, kan du imidlertid selv hurtigt finde ud af ved f. eks. at blive hjemme fra skole et par dage. Tror du, der er nogen, der ringer til dig og spørger, om du snart kommer igen? – Og hvorfor ikke det, når du nu hører med til skolen?

Forklaringen skal nok søges i skolens funktion. Et gymnasium er ikke et sted, hvor folk samles for at være »go'e og rare mod hverandre«. Det er et sted, hvor »man« i løbet af nogle år overværer en bestemt mængde undervisning i nogle bestemte fag. Denne undervisning er for langt den største dels vedkommende lærerstyret og – orienteret, hvilket indebærer, at det kun er i elevens interesse at rette sin opmærksomhed imod læreren og helst at tale hen over hovedet på sine klasse»kammerater«, da det er i forhold til dem, man bliver bedømt.

»Jamen vi har da også gruppearbejde«, vil du måske indvende. Indrømmet; men det er aldrig gruppearbejdet, der bedømmes, og det er heller aldrig gruppen, der er oppe til eksamen; men altid den enkelte.

Derfor er dine nye »klassekammerater« og de andre elever på skolen stort set ligeglade med din eksistens. Her arbejder (læs: stræber) den enkelte nemlig.

Men der er også noget, der hedder fritid (og husk det. Der må aldrig, aldrig arbejdes i den; det er kun forældre og andre sindssyge personer, der ikke »ta'r en hjerneudblæsning« lørdag aften). I fritiden er du nemlig af interesse, for det er altid spændende med en ny indpakning af det samme gamle velkendte slim til skoleballer, fede fester o. lign.

Men velkommen til at gøre noget for at ændre nogle af disse forhold.

Helga, 2.sc, Jan, 3.sc.



Studenter 1972.

- 1.a Henrik Angermann, Linda Bagge, John Ellesgaard, Karen Hansen, Vibeke Birgitte Hansen, Bente Hartvig, Bjarne Hermansen, Else Howalt, Anette Høg, Susanne Iversen, Stig Allan Jørgensen, Tine Knudsen, Lis Skårup Kruse, Annamarije Nielsen, Anni Lisbeth Pedersen, Janet Kanstrup Petersen, Susanne Rasmussen, Finn Rose, Peter Thykier, Anne Thylin.
- 1.b Hanne Lyhne Andersen, Lene Fauerby, Jimmy Andreasen, Lone Bach-Nielsen, Ann-Merete Due, Eilif Nortved Elf, Lisbeth Lene Jakobsen, Susanne Hansson, Peter Hjort, Mette Højlund, Grete Signe Jensen, Susanne Jensen, Michael Katting, Lene Sander Larsen, Ulla Løntoft, Judith Ilum Nielsen, Susanne Winckler.
- 1.c Karen Dons Blædel, Karin Burmølle, Monett Fischer, Jesper Dernak, Ulla Fredslund-Hansen, Jane Hornborg Hansen, John Westergaard Hansen, Jørn Torben Hansen, Inger Hartelius, Sten Holmfred, Finn Tage Jensen, Annemette Jøsum, Sven Erik Lindberg Hansen, Margit Bro Madsen, Susanne Harboe Mikkelsen, Ann Marie Mose, Stig Bøje Nielsen, Inge Marie Høgh Olesen, Ulla Rickens, Bente Steffensen.
- 3.d Svend Ahrensbach, Pia Nordenberg Alstoft, Marianne Lykke Busk, Lena Drexel, Pernille Døring, Eilif Philip Hector, Svend Aage Houmann, Harriet Gro Jacobsen, Nina Johnson, Kirsten Blach Kern, Jeanette Kauring, Arne Bengt Lauritsen, Jørgen Heinrich Meyer, Susanne Munch, Anne Mette Bøgelund Nielsen, Lis Nielsen, Annette Stæhr Pedersen, Poul Gyde Poulsen, Sonja Birgith Poulsen, Jan Michael Schneider, Jørgen Teilmann, Lone Aamann.
- 3.u Peter Christoffersen, Susanne Haagensen, Jean Paul - Imbert, Alice Jensen, Birger Kristoffersen, Jens Frede Larsen, Hans Henrik Lervang, Flemming Libner, Erik Lyngse, Klaus Mortensen, Tavs Mortensen, Niels - Holger Nielsen, Preben Kent Nielsen, Bent Pedersen, Hanne Sørensen, Carsten Vincent Thuge.
- 3.v Kim Birkedal, Dorte Brinck, Jette Elvers, Leif Hierwagen, Karsten Erik Jensen, Morten Jørgensen, Klaus Karlson, Anne Margrethe Kofoed, Susanne Maimann, Anne Marie Markdanner, Niels Møller, Bente Ploug Nielsen, Jørgen Emborg Nielsen, Marta Nir, Annemette Pedersen, Henrik Persson, Carsten Poulsen, Tom Rasmussen, Lene Røner, Susanne Korsgaard Thomsen, Henrik Thorsdal, Bent Thaarup.
- 3.x Linda Andersen, Ulla Bartels, Benn Duus, Jørn Frederiksen, Pia Gregersen, Susanne Stensgaard Johansen, Per Knudsen, Michael Bille Larsen, Kirsten Hillebrandt Müller, Kenny Olsen, Kim Pommer, Jytte Purtoft, Leif Erik Rosenmejer, Carsten Schultz, Bjarne Skaarup - Jørgensen, Jan Michael Stenberg, Niels - Erik Tantholdt - Hansen, Erik Bent Thomsen, Per Varsted, Jan Wincenz, Kirsten Wismer.
- 3.y Jette Andersen, Susan Broe Andersen, Walter Michael Brusch, Henrik Buntzen, Michael Rafn Dahm, Jørgen Flensborg, Kristian Gam, John Jacobsen, Arne Jegind, Hans Ottosen Jensen, Jens Peter Jensen, Lau Jensen, Henning Møller Jørgensen, Kirsten Krogsbøll Jørgensen, Flemming Dinesen Kjeldsen, Frank Kronenberg, Henning Nielsen, Jan Nielsen, Peter Rytter Nielsen, Gert Povlsen, Franck Willumsen, Carsten Vaarby.

Studenter 1973.

- 3.a Ulla Overgaard Andersen, Jens Bredager, Carsten Corinth, Anette Fleisbo, Hann Gregersen, Inge Lise Juul Hansen, Tove Hartelius, Pia Kjerholt, Anja Lauster Karin Levinsen, Stig Friis Madsen, Lis Drost Nielsen, Benny Kom Olsen, Jan Pawlak Dorrit Persson, Jan Dalland Petersen, Lone Porner, Susanne Rasmussen, May Ulrich, Lars Vesterholt, Vibeke Willumsen, Lone Ørsøe.
- 3.b Lis Andersen, Anette Broberg, Christian Eriksen, Annelise Hansen, Tom Bangsho Hansen, Helle Høyer, Birgitte Yndal Jakobsen, Birgitte Due Jensen, Lisbet Jørgensen, Anne-Marie Lering, Tue Magnussen, Britt Højer Nielsen, Hanne Juhl Nielsen Susanne Brink Nielsen, Kim Schou Pedersen, Hanne Bjerregaard Petersen, Lora Rasmussen, Henrik Skov, Noël Skaarup, Finn Søegaard.
- 3.c Lærke Grandjean, Therese Høeg Jacobsen, Dorte Jensen, Lonnie Jensen, Bibi Jørgensen, Susanne Jørgensen, Torsten Karlsson, Birgitte Mønster Kristensen, Marianne - Britt Langebek, Claus Larsen, Jan Bjørn Larsen, Søren Ingemann Larsen, Elsebet Munk Laursen, Marianne Magnusson, Lone Mølholm, Bente Lindeskov Nielsen Inger Lise Nielsen, Ulla Starby, Inge Benn Thomsen.
- 3.d Kirstine Andersen, Steen Christophersen, Eli Direktor, Gertie Frederiksen, Steffen Stummann Hansen, Søren Gath Hansen, Aase Møller Jacobsen, Karen Rauns Jensen, Flemming Johansen, Stig Jørgensen, Lissi Nielsen, Gerhard Trane Olsen Ina Birgitte Panum, Ellen Strandmose, Uffe Svendsen, Dorte Svensson, Jesper Sørring, Jan Sørensen, Jeanette Saaby-Hansen, Birgitte Wulff.
- 3.u Jørn Munk Andersen, Anette Bøtner, Lene Koch Clausen, Ronald Gernskov, Birth Hansen, Lene Hansen, Thorbjørn Hansen, Torben Møller Hansen, Lars Zwisle Jensen, Niels Chr. Leedsøe Madsen, Flemming Melnov, Niels Victor Nielsen, Susa Britt Nielsen, Carsten Højrup Petersen, Peter Rank, Per Erik Rasmussen, Ala Bo Richter, Preben Schliemann, Bente Sonne, Hans - Henrik Sønnersgaard, Jan Fris Thygesen, Sven Erik Thygesen.
- 3.v Elisabeth Wederkinck Andersen, Kurt Andersen, Lars Henrik Andersen, Leif Badenno, Per Henrik Christensen, Carsten Christophersen, Claus Engelund, Anette Hansen, John Gunnar Hansen, Jørgen Hunsbal, Pia Holst Madsen, Torben Romb Mikkelsen, Jørgen Nielsen, Per Pettersson, Lars Oest Rasmussen, Anne Risbjerg Karin Vinther Thomsen, Jens Øland.
- 3.x Henning Andrup, Bent Buron, Jens Villum Christensen, Asger Bating Clausen Bente Frederiksen, Jens Henrik Hansen, Hans Henrik Henriksen, Kirsten Jensen Michael Jensen, Ulla Jeppesen, Stig Koldborg Jepsen, Carl - Christian Kaspersen Bo Bøgeskov Nielsen, Claus Havndrup Nielsen, Henrik Storm Nielsen, Lars Wi Nielsen, Niels Torp Steffensen, Henrik Suadicani, Bodil Toft, Pia Merete Westberg.
- 3.y Christian Andersen, Jens Peter Andersen, Leif Andersen, Susanne Andersen, Tove Fraulund Andersen, Jørgen Ankerdal, Carsten Erenreich, Tove Hammar, Jan Hauerberg Hansen, Frank Henriksen, Karsten Hessilt, Annette Klint Jensen, Frank Erik Nielsen, Per Schiwe Nielsen, Tom Olesen, Ken Ploug Rasmussen, Michael Roald - Arbøl, Peder Roed, Merete Schiøler, Ragnar Schrecker, Ole Wiberg, Steen Willendrup.

Realister 1972.

Flemming Hansen, Jacob Haldrup Jacobsen, Lise Lotte Jensen, Lisbeth Weiss Nielsen, Finn Pedersen, Bente Langebæk Christensen, Bente Frederiksen, Lisbeth Hvidt Jensen, Kenneth Stage Sørensen, Hanne - Margrethe Wiborg.

Realister 1973

Bent Ole Bach, Henrik Bender, Helle Brodersen, Anders Bryndum, Joan Christensen, Marianne Christiansen, Jens Dahl, Pia Davidsen, Erling Janum Hansen, Lisbeth Strøm Hansen, Helle Toft Jensen, Søren Harald Jensen, Peer Jeppesen, Helle Juul Kristensen, Judith Larsen, Lene Thorvaldsen.

HF-eksamen 1973

- 2.hfa Frank Lilholt Andersen, Hanne Braun, Anne Grethe Christensen, Bent Myhre Eriksen, Bent Carl Hansen, Michael Borreskov Hansen, Helle Lundsfryd Jacobsen, Bjarne Bruun Jensen, Kirsten Johansen, Juddie Ørsted Jørgensen, Leif Jørgensen, Anne Dorthe Knudsen, Anne Mette Lindeblad, Lisbeth Madsen, Annette Maren Mortensen, Claus Illum Nielsen, Hanne Jo Foged Nielsen, Jørgen Ove Nielsen, Pernille Nørtoft, Annelise Petersen, Dorrit Preil, Erik Zinglersen.
- 2.hfb Lars Døssing, Erik Brun Frantsen, Jens Ingemann Geertsen, Judy Greve, Lone Hjørdis Jensen, Karen Groth Jørgensen, Ib Lorentzen, Flemming Melchiorson, Mette Melskens, Per Melskens, Gyda Duelund Nielsen, Lisbeth Bøttcher Nielsen, Marian Nielsen, Ole Schwander Olsen, Kim Pedersen, Søren Petersen, Anja Rasmussen, Ann - Marie Sedstrøm, Bjarne Søndergaard, Claus Trautmann.

Lærerkollegiet 1972-73.

- Stud.scient.Peter Bomholt Andersen (BA) fra 31. 12. 72 stud. scient. Poul Larsen: geografi 3r, 2mfv, 2mfx, 2mfy, 1sd.
- Stud.mag.Torben Andersen (TA): historie og samfundsfag 1sa, 1mv, 1hfa.
- Lektor H. Asmussen (A): kemi 2mu, fysik 3mxy, 2mfu, 2mnxy, 1mu.
- Adjunkt E. Bagge (Ba): formning, erhvervsvejledning.
- Adjunkt Chr. Bæk (CB): religion 3fnbs, 3fnsc, 3fnsd, 3mv, 3my, 2sd, 2my, 1hfa, dansk 2sd, 2my, 1hfb.
- Adjunkt R. Bondorf (B): matematik 2mfv, 2mfx, 1sa, 1mu, 2hfa.
- Stud.scient. Gorm Christensen (GC): drengegygnastik.
- Adjunkt Jane Lindum Christensen (LC): geografi 3mnv, 2mnv, 2mfu, 1sa, 2hfa.
- Adjunkt Karsten Christensen (C): samfundsfag 2hft, 1hfb, historie 1sb, 2sb, 2my, 2hfa, oldtidskundskab 2fnbs, 2mv, 2mx, 2my.
- Lektor G. Elmkjær (E): religion 1hfb, historie 3sb, 3sc, 3sd, 3my, oldtidskundskab 1sa, 1mv, 2sa.
- Rektor Niels Ferlov (F): latin 1sb.
- Stud. mag. Ulla Fogh (UF): pigeegygnastik.
- Stud. mag. Per Frydendal (PF): drengegygnastik.
- Adjunkt Chr. Grambye (Gr): dansk 3mv, 2sa, 2mu, 1sc, engelsk 3fnsc.
- Stud.mag. Finn Gravesen (FG): musik.
- Lektor Gertrud Grüner-Nielsen (GN): fysik 3r, 3mfv, 2mfx, 2hfabt, 1hfabt.
- Lektor Henning Hagerup (H): engelsk 3fnbs, 1sd, 2hfbt, drengegygnastik.
- Stud.mag. Eva Bruun Hansen (EH) fra 30. 11. 72 stud. mag. B. P. Pedersen: musik.
- Stud.mag. Gorm Bruun Hansen (GH) fra 31. 12. 72 adjunkt Karsten Christensen: historie 1sb, 2hfa, 2hfb, samfundsfag 1hfb.
- Stud.scient. John Finn Hansen (FH): drengegygnastik.
- Adjunkt Kurt Hansen (KH): engelsk 3fnsa, 2fnsc, 1sc, 1mu, latin 3ks, 1sd.
- Stud.mag. M. Seidelin Hansen (SH): oldtidskundskab 1mu, historie 2mv, 1mu.
- Adjunkt Ulla Heiberg-Jürgensen (HI): kemi 2mv, 1mu, matematik 3mfu, 2sa, 1sb, 1mx, 2hfat.
- Stud.mag. Lars Heltoft (LH): dansk 3sa.
- Adjunkt Jette Hesse (JH): latin 2mnsd, 1sa, græsk 3ks, 2ks, nygræsk 3ks.
- Adjunkt Kirsten Heurlin (He): dansk 3sd, 3my, 2hfa, 1hfa.
- Adjunkt Gurli Høedt-Nasmussen (HR): dansk 2mv, 1sa, 1mv, engelsk 3r, 2fnsa, 2ms.
- Adjunkt Kirsten Høst (Hø): fransk 3knsc, 3mu, 2kmnsa, 2mx, 1sa, pigeegygnastik.
- Adjunkt Anne Marie Janus (I): engelsk 1mv, 2fnbs, 2hfat, tysk 2nsa, 2hfabt.
- Cand.phil. Bent W. Jensen (BWJ): tysk 1sd, 1hfa, 1hfb.
- Stud.mag. J. Nymark Jensen (NJ): dansk 3mx, 2hfb, musik.
- Stud.scient. S. Riisgaard Jensen (RJ): biologi 3sd, 3mfu, 3mfv.
- Lektor Svend Aage Jensen (SJ): geografi 3mxy, 2mnxy, 1sb, 1sc, 2hfb, biologi 3sa, drengegygnastik.
- Lektor Børge Jørgensen (Jø): engelsk 1mx, tysk 3r, 3nsb, 3nsc, 1sa, 1mv.
- Adjunkt Vibeke Jørgensen (VJ): historie 3r, 3sa, 3mu, 3mx, 2sc, 2sd, 2mx.
- Adjunkt J. Fjord Kirkegaard (JK): oldtidskundskab 2mnsd, 1sc, 1sd, 1my, historie og samfundsfag 3mv, 2sa, 2mu, 1sc, 1sd, 1mx, 1my, 1hfb.
- Lektor Jørgen Kragh (K): frnask 3fs, 3knsc, 2fs, 2mu, 1sc, 1mu.
- Lektor K. Bæk Kristiansen (BK): engelsk 3fnsc, 2nsd, 1sb.
- Lektor A. Nørklit Larsen (NL): matematik 3r, 2sd, 2mfu, 1sd, 1mv, 1hfa, regning 3r.
- Lektor E. Brandt Lassen (La): fysik 3mfx, matematik 3mfv, 3mxy, 2sb, 2mnv.
- Lektor Ib Lunau (L): biologi 3r, 3sb, 3mfx, 3mfy, 3mnv, 2mnv, 1hfb, psykologi 1hfat, 1hfbt.
- Lektor Birthe Lund (BL): fransk 3knsc, 3my, 2kmnsc, 2mv, 1sb, 1mx.
- Lektor A. Manicus-Hansen (MH): tysk 3fs, 3nsc, 2nsb, 2nsd, 1sc.

Musikpædagog Elisabeth Marcussen (EM): musik.

Lektor V. Secher Marcussen (SM): fransk 3r, 2sd, 1mv, musik.

Adjunkt P. Lund Mathiasen (LM): biologi 3sc, 3mnxy, 2mnxy, 2hfabt, 1hfa, drengegygnastik.

Lektor Bent Mortensen (M): fransk 3mv, 2hfbt, musik 2ms.

Stud.mag. Wolf-Gerhard Möller (Mö): latin 2ks, 2mnsb.

Adjunkt Inger Nansen (N): dansk 3sb, 1sd, pigeegygnastik.

Adjunkt Klaus Neerbek (KN): kemi 2mx, 2my, 1mv, 1hfabt, fysik 3mfu, 2mfy, 1mv.

Stud.mag. Mogens Parning (MP): engelsk 1mv, 1hfat.

Stud.mag. Peder Kaj Pedersen (PP): musik, erhvervsvejledning.

Lektor P. H. Pedersen (PHP): kemi 1mx, 1my, fysik 3my, 3mnuv, 2mfv, 1mx, 1my.

Lektor Find Qvortrup (FQ): fransk 3knsb, 2my, 1sd, 1my, rusisk 3sa + mu, 2sc + mx, 1sb + mv.

Lektor Else Rasmussen (ER): tysk 3nsa, 2fs, 2nsc, 1sb, filmkundskab.

Adjunkt Flemming Rose (FR): dansk 2sb, 2sc, 1sb, 1mx, formning.

Stud.mag. Viggo Røder (VR): religion 3mu, 2sc, 2mv, 2mx, dansk 3r, 1my.

Musikpædagog Henning Rømer (HR): musik.

Lektor Kirsten Rønne (Rn): matematik 3mfx, 3mfy, 3mnuv, 2sc, 1sc, 1hfb.

Adjunkt J. Schilder-Knudsen (SK): fransk 3mx, 2kmnsb, 1hfbt, latin 2mnsa, 2mnsb, oldtidskundskab 2fmnsc, 1sb, 1mx.

Lektor Jørgen Sinding (Sn): religion 3fnsa, 2sa, 2sb, 2mu, engelsk 1sa, 2hfab, 1hfab.

Stud.mag. Harly Sonne (HS): dansk 3sc, 1mu.

Lektor Flemming Stevnsborg (St): fysik 2mnuv, matematik 2mnxy, 2mfy, 1my, 2hfb, 1hfabt.

Stud.mag. Per Søndergaard (PS) fra 31. 12. 72 adjunkt Karsten Christensen: oldtidskundskab 2fnbs, 2mv, 2mx, 2my, historie 2sb, 2my.

Stud.mag. Gert Sørensen (GS): latin 1sc.

Stud.mag. Jens Thomsen (T): musik.

Stud.mag. Mads Thranholm (MT): dansk 3mu, 2mx, oldtidskundskab 2mu.

Lektor Frieda Wiberg (W): pigeegygnastik.

Stud.mag. Torben Wulff (TW): engelsk 1hfbt.

Vikarer 1972/73.

Stud. mag. Annelene Bonde, fransk, stud. scient. Kaj Møller, matematik, cand. scient. Jørgen Dan Petersen, biologi.

Fratrådte lærere pr. 1. aug. 1972.

Vikar stud. scient. Peter Bomholt Andersen, stud. mag. Henning Goldbæk, stud. mag. Eva Bruun Hansen, stud. mag. Gorm Bruun Hansen, stud. mag. Eva Henschen, stud. mag. Stina Jansø, adjunkt Folmer Blume Leide, stud. mag. P. Thonning Olesen, adjunkt Ida Ravnblø, stud. mag. Per Sonne, stud. mag. Per Søndergaard, stud. mag. Jørgen Aagaard.

Lærerkandidater.

Efterårssemesteret 72:

cand.mag. Anne-Grethe Gleisner (fransk og gymnastik)
 cand.scient. Niels Hansen (matematik)
 cand.phil. Birgitte Ingemann Madsen (fransk)
 cand.scient. Jørgen Dan Petersen (biologi)
 cand.phil. Nanna Vogel (dansk)

Forårssemesteret 73:

cand. scient. Jan L. Christensen (matematik)
 cand. scient. Solveig Czeckleba-Dupont (geografi)
 cand. scient. Bruno Giannini (biologi)
 cand. phil. Susanna Holm (fransk)
 cand. mag. Karsten Koch (dansk)
 cand. scient. Ruth Birgit Larsen (matematik)
 cand. mag. Susanne Møller (gymnastik)
 cand. mag. Kirsten Mortensen (engelsk og russisk)
 cand. mag. Nini Pedersen (latin)

Lærerkollegiet 1973 - 74.

Stud.mag. Torben Andersen (TA 74 92 72): historie 2a, 2v, 2p, samfundsfag 2PQ.
 Lektor H. Asmussen (A Fa. 7422): fysik 3uF, 3xyN, 2uxF.
 Adjunkt ★ Erik Bagge (Ba 70 61 10): formning, erhvervsvejledning.
 Adjunkt ★ Chr. Bek (CB 70 20 33): religion 3dNU, 3y, 2d, 2x, 2p, 1q, dansk 3d, 3y, 2q.
 Cand.scient. Lars Boje (LB 98 84 13): kemi 1x, 1y.
 Adjunkt ★ R. Bondorf (B 98 48 63): matematik 3vF, 3xF, 2a, 2uNU, 1p.
 Stud.scient. Go4m Christensen (GC 30 02 36): drenggymnastik.
 Adjunkt ★ Jane Lindum Christensen (LC 52 03 47): geografi 3uvN, 2uFU, 2vyF, 2uxN, 1b, 1c, 2p, 2q.
 Cand.phil. Karsten Christensen (C Tria 9801): historie 3b, 3y, 2b.
 Stud.scient. Niels Dyrh Christensen (DC Pa 8637): biologi 3b.
 Lektor G. Elmkjær (E Ry 7613x): religion 2b, 2c, 2v, 2q, 1p, oldtidskundskab 2aNUF, 2u, 2v, 1b, 1u, 1v, historie 1a, 1b, 1u, 1v.
 Rektor Niels Ferlov (F 70 12 82): latin 2abcdK.
 Stud.mag. Per Frydendal (PF 41 01 49): drenggymnastik.
 Adjunkt ★ Chr. Grambye (Gr Or. 168): dansk 3a, 3u, 2c, 1v, engelsk 1a.
 Cand.mag. ★ Finn Gravesen (FG 74 74 86): musik 3abcdU.
 Lektor ★ H. Hagerup (H He 2053): engelsk 2dNF, 1b, 1x, 1P.
 Stud.scient. Bjarne Hansen (BH 99 93 71): fysik 1x, 2PQ, 2uNU, kemi 1u.
 Stud.scient. John Finn Hansen (FH): drenggymnastik.
 Adjunkt ★ Kurt Hansen (KH 21 47 26): engelsk 3cNF, 2cNF, 1u, latin 2bdNU, 1c.
 Stud.mag. Michael Seidelin Hansen (SH 31 28 48): historie 3v, 2u.
 Stud.mag. Peter Hansen (PH): latin 2cN, oldtidskundskab 2y.
 Adjunkt ★ Lis Hardt (Ha 31 12 28): dansk 1b, 1x, 2p, 1p.
 Adjunkt ★ Ulla Heiberg-lürgensen (HI 98 93 30): kemi 2u, matematik 2b, 2uxF, 1a, 1v, 1q.
 Stud.mag. Lars Heltoft (LH 71 94 49): dansk 1a, oldtidskundskab 1x, 1y.
 Adjunkt ★ Jette Hesse (JH 65 36 60): latin 2aNU, 1b, græsk 3abcdK, 2abcdK, nygræsk 3abcdK.

- Adjunkt G. Høedt-Rasmussen (HR Fa 1686): dansk 3v, 2v, engelsk 3aNF, 3abcdU.
 Adjunkt ★ Kirsten Høst (Hø 55 65 27): fransk 3aNUK, 3x, 2aNUK, 1b, 1y, pige-gymnastik.
- Adjunkt ★ Anne Marie Janus (J 48 31 38): engelsk 3bNF, 1v, 1Q, tysk 3aN.
 Cand.phil. Bent Willy Jensen (BWJ 37 06 91): tysk 2PQ, 1p.
 Cand.mag. ★ Johs. Nymark Jensen (NJ 21 23 07): dansk 1q, musik.
 Stud.scient. S. Riisgaard Jensen (RJ): biologi 3a, 3yF.
 Lektor Svend Aage Jensen (SJ 98 64 42): geografi 3xyN, 2vyN, 2xFU, 1a, biologi 3d, 3uF, drengegygnastik.
 Lektor Børge Jørgensen (Jø 70 05 10): engelsk 1y, tysk 2abcdF, 1a, 1u, 1q.
 Adjunkt ★ Vibeke Jørgensen (VJ 78 65 02): historie 3c, 3d, 3x, 1c, 1x, 1y, oldtidskunds-kab 1c.
- Adjunkt ★ J. Fjord Kirkegaard (JK 29 38 00): historie 3a, 3u, 2c, 2d, 2x, 2y, 2q, oldtidskunds-kab 2cNF, 2dNUF.
 Adjunkt ★ Karsten Koch (KK 19 34 36): dansk 3x, 2a, 1c, 1y, film 3bdvy, 2acux.
 Lektor ★ Jørgen Kragh (K 48 16 03): fransk 3abcF, 3d, 3u, 2cNUK, 2u, 1u, 1Q.
 Adjunkt ★ Kirsten Helt Kristiansen (Kr 98 61 52): religion 3v, 2u, 2y, engelsk 2PQ, 1q.
 Lektor K. Bæk Kristiansen (BK 98 61 52): engelsk 3dN, 2bNF, 1c, 1p.
 Lektor A. Nørklit Larsen (NL 64 64 07): fysik 1u, matematik 3uF, 2d, 2vyF, 2p.
 Lektor ★ E. Brandt Lassen (La 64 42 26): fysik 1y, matematik 3uvN, 1u, 1PQ.
 Lektor ★ Ib Lunau (L 96 68 67): biologi 3vF, 3xF, 3uvN, 2vyN, 1p, psykologi 1P, 1Q, 2P, 2Q.
 Lektor ★ Birthe Lund (BL 89 04 34): fransk 3cNUK, 3v, 2bNUK, 2v, 2x, 1a, 1v.
 Lektor A. Manicus-Hansen (MH): tysk 3bN, 3dN, 2acN, 1b.
 Adjunkt ★ P. Lund Mathiasen (LM 48 12 46): biologi 3c, 3xyN, 2uxN, 1q, frengegygnastik.
- Stud.scient. Kai Møller (KM 70 96 73): fysik 3xF, 1PQ, matematik 1b, 1c.
 Stud.mag. Wolf-Gerhard Möller (Mö 75 92 05): latin 3K.
- Adjunkt ★ Inger Nansen (N 44 05 40): dansk 2d, 1u, gymnastik 3dy, 2bv, 2dy, 1bv.
 Adjunkt ★ Klavs Neerbek (KN 89 15 75): kemi 2v, 1v, 2PQ, 1PQ, fysik 3yF, 2vyN, 1v.
- Stud.mag. Bent Peder Pedersen (BP Go. 8776): musik.
 Lektor P. H. Pedersen (PHP Or 91 50): kemi 2x, 2y, fysik 3vF, 2vyF, 2xNU.
- Stud.mag. Peder Kaj Pedersen (PP 58 39 21): musik, erhvervsvejledning.
 Lektor ★ Find Qvortrup (FQ 91 43 91): fransk 3y, 2dNUK, 2y, 1c, russisk 3cNUKx, 2bNUKv, 1au.
- Lektor ★ Else Rasmussen (ER 21 08 17): tysk 3cN, 3abcF, 2bdNU, 1c, film 3acux, 2bdvy.
- Adjunkt ★ Flemming Rose (FR 67 25 17): dansk 3b, 3c, 2b, 2x, formning.
 Stud.mag. Viggo Røder (VR 73 50 74): religion 3cNUF, 3x, dansk 2y.
 Lektor ★ Kirsten Rønne (Rn 70 20 32): mate.natik 2c, 2xNU, 1x, 1y, 2q.
- Adjunkt ★ Jørgen Schilder-Knudsen (SK 78 87 96): fransk 3bNUK, 2abcdF, 2PQ, latin 1a, oldtidskunds-kab 2bNUF, 2x, 1a, studievejleder.
 Stud.mag. Kirsten Bille Seltorp (KS 70 25 27): fransk 1y
 Lektor Jørgen Sinding (Sn 41 00 29): religion 3aNUF, 3bNUF, 3u, 2a, engelsk 2aNF, 2abcU, 2pq.
- Stud.mag. Harly Sonne (HS 46 88 18): dansk 2u.
 Lektor ★ Flemming Stevnsborg (St 03 65 27 29): fysik 3uvN, matematik 3yF, 3xyN, 2vyN, 2PQ.
- Stud.mag. Per Søndergaard (PS 31 28 48, vær. 316): historie 1p, 1q, samfundsfag 1p, 1q.
- Stud.mag. Jens Thomsen (T Su 22 11): musik 2abcduxU.
 Lektor ★ Frieda Wiberg (W (03)187-413): gymnastik 3au, 3bv, 3cx, 1cx, 1y, 2PQ, 1pq.

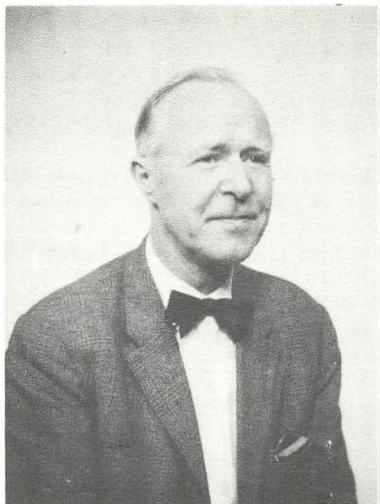

Ved afslutningen tog skolen afsked med lektor V. Secher Marcussen.

Den 1. august for 44 år siden blev han ansat som adjunkt ved Aalborg Katedralskole, hvorfra han i 1958 kom til Rødovre Statsskole ved dennes oprettelse. Bortset fra de første år i Aalborg og de sidste to år i Rødovre har han været tilknyttet skolerne som inspektor, i Aalborg først indvendigt senere skriftlig, som det dengang hed, og i Rødovre i de senere år administrativt.

For skolen her, hvor de allerfleste lærere ved nyoprettelsen var unge og uprøvede, og rektoren uden erfaring i administration, var det et uvurderligt gode at have en mand som Secher Marcussen, der fra sin mangeårige statsskoleerfaring kendte alle administrationens kringelkroge og med sit praktiske greb og hurtige håndelag forstod at få tingene til at glide.

I begge sine fag, fransk og musik, har han gennem alle år været en aktiv og initiativrig lærer. I fransk tog han i 1967 initiativet til oprettelse af nysproglig gren med fransk som 2. hovedsprog og underviste selv de to første hold her. Med ham som leder blev der 2 gange gennemført et ophold for en klasse i 14 dage i Blois, hvor eleverne deltog i undervisningen på gymnasiet. Allerede i det første skoleår 1958/59 her fik han oprettet et skolekor, som første gang sang ved juleafslutningen 1958, og i samarbejde med lektor Bent Mortensen dyrkede han en kontakt med Eppendorfer Gymnasierne i Hamburg, en kontakt, som han bragte med fra Aalborg.

Allergladest har han set ud, når han kom med sin bratschkasse i hånden på vej til prøve i kvartet eller orkester.

Det er med vemod, skolen nu tager afsked med ham, og vi ønsker ham et langt otium med mange gode rejser i udlandet og i musikkens verden.

Elevfortegnelse

Sproglige

3a.

na Andersen, Kim Flotín, 21.12.55
 fs Bruun, Annette, 06.09.54, 70 78 31
 ns Bülow, Rose-Marie, 20.11.54, 21 34 90
 ms Graunbøl, Asta Birgitte, 05.08.55, 45 35 31
 fa Hansen, Birgit, 02.02.55
 fs Hansen, Kirsten, 18.05.54, 70 81 79
 ms Jensen, Arne, 01.03.54, 21 13 49
 ns Nielsen, Anne Birgitte, 11.12.55, 70 38 21
 ms Nielsen, Bent Lystbæk, 26.05.54, 70 72 17
 ns Nielsen, Jette Teilgård, 16.06.55, 70 91 81
 ns Olsen, Lone Marie, 08.08.55, 70 16 61
 ks Petersen, Susanne, 12.03.55, 70 85 69
 fs Rasmussen, Helle, 29.08.54, 71 01 21
 ns Sauer, Jannie, 09.11.52, 70 53 55
 ms Sørensen, Anders Smith, 26.06.54, 41 08 71
 ns Sørensen, Flemming Søgaard, 19.04.55, 70 74 55
 ms Sørensen, Henrik Waldorff, 22.05.54, 71 12 36
 ns Sørensen, Lars, 03.01.54, 64 87 38
 ns Sørensen, Lone Elisabet, 31.03.56, 75 18 44
 ns Thorsen, Jens Ancher, 10.03.55, 70 86 14

3b

ns Bek, Jørgen Holm, 06.01.54, 41 17 16
 fa Berthelsen, Vibeke Westergård, 19.07.54, Ge 68 18
 fa Brøgger, Lea Risum, 12.02.56, 96 33 07
 ns Carl, Sten Retbøll, 15.11.55, 96 68 48
 fs Filipesen, Andy, 08.09.54, 70 77 84
 ns Hansen, Jens Hornborg, 03.02.56, 78 73 16
 ns Heüman, Anne, 11.10.55, 75 79 06
 ns Jørnæs, Ib Anker, 13.01.53, 74 55 97
 ns Karlshøj, Dorte, 30.03.55, 96 23 44
 ns Larsen, Henrik Colbjørn, 13.12.54, 78 11 95
 ns Larsen, Vivi, 24.04.55, 70 59 48
 ns Lathan, Ole, 29.07.55, 78 47 42
 ks Lind, Marianne, 09.06.55, 61 02 35
 ns Magnussen, Birgitte, 09.08.55, 96 79 12
 ns Nielsen, Carsten Flink, 07.02.55
 ns Nielsen, Klaus-Erik, 05.06.54, 96 23 65
 ns Nielsen, Linda, 12.02.55, 70 16 07
 ms Olsen, Annemarie Trane, 27.12.54, 75 20 63
 ns Olsen, Per Selz, 05.02.54, 96 95 51
 ms Olsen, Susan Lillian, 25.08.54, 91 07 96
 ns Olsen, Susanne Ytta, 22.09.54, 70 77 81
 ns Pedersen, Lisbeth, 24.05.54, 74 22 08
 fs Stoico, Lene Solveig, 31.03.53, 96 92 07

3c

ns Andersen, Kirsten, 26.04.55, 78 33 03
 ks Christensen, Lone Bjørnstjerne, 02.06.55, 49 00 27
 ks Eenholt, Susanne, 14.12.55
 ks Hejnfelt, Kirsten, 05.01.56, 96 41 27
 ks Haastrup, Lisbeth, 22.08.55, 78 73 28
 ns Jensen, Gitte Bente, 24.02.55, 70 03 20
 ns Johansen, Birgit Fryd, 29.04.55, 70 25 68
 ns Knudsen, Annelise Jette, 16.05.55, 70 60 39
 ns Kragballe, Anne, 03.10.55
 ns Lauridsen, Palle Schantz, 01.08.55, 78 19 43
 ns Mulbjerg, Ulla Refstrup, 28.04.55, 75 27 97
 ns Møller, Dorte Annette, 25.07.55, 75 39 36
 fs Møller, Henrik Rye, 31.03.55, 78 30 27
 ms Maack, Lene, 22.07.55, 70 38 48
 ns Petersen, Morten Kongstad, 02.10.54, 75 06 77
 ns Rasmussen, Anne-Mette, 05.06.55, 75 51 46
 fs Skotte, Astrid, 15.03.55, 78 83 80
 ns Thomsen, Johannes, 02.11.55, 70 36 05
 fs Østengaard, Jan, 03.07.55, 78 05 58

3d

ms Axelsen, Birgit, 08.09.55, 94 45 47
 ns Christiansen, Berit, 22.06.54, 96 93 95
 ns Denning, Marianne, 24.09.55, Go 14 00
 ks Gram, Carsten, 29.08.54, 75 44 01
 ns Hansen, Annette Gram, 29.04.55, 75 02 30
 ms Henningsen, Gitte Damgaard, 14.12.55, 97 14 96
 ns Henriksen, Gerd, 26.01.55, 75 28 61
 ns Henriksen, Jytte Ramløw, 22.03.54
 ms Hervard, Bent Selby, 19.02.54, 90 28 72
 ms Imbert, Françoise, 11.02.55, 30 67 13
 ns Jensen, Jan Wang, 29.05.54, 70 14 16
 ns Jensen Per René, 27.12.53, 91 35 91
 ns Jørgensen, Solvejg, 20.07.54, 21 29 97
 ks Kongstad, Anne, 02.08.54, 64 82 58
 ns Lohse, Kim Benn, 14.04.53, 94 89 05
 ns Mortensen, Inge-Marie Kjærsgaard, 4.09.54, 75 22 40
 ns Nielsen, Susanne Elin, 19.10.54, Va 8 84
 ns Pedersen, Linda Vinding, 30.12.54, 75 44 97
 ns Selander, Lis Vibeke, 22.01.54, 94 45 46

Matematikere

3u

mf Andersen, Jytte Nøhr, 17.04.55, 75 02 91
 mf Bruun, Carsten Keller, 19.03.55, 70 07 31
 mf Christensen, Henrik Abildgaard, 10.12.54, 70 38 92
 mf Christensen, Sven U. Østergaard, 11.12.53, 41 02 20
 mf Jensen, Henning, 18.06.54, 70 48 45
 mf Jensen, René Harrestrup, 10.05.54, 96 73 99
 mn Johnsen, Stig Hvalsøe, 14.02.54, 70 74 82
 mf Jørgensen, Axel Werner, 21.03.55, 78 46 12

3u (fortsat)

mf Jørgensen, Hanne Lise, 03.06.53, 74 11 33
 mn Karlqvist, Susan, 04.02.56, 75 20 89
 mn Madsen, Arne Stjernholm, 27.12.54, 70 30 52
 mn Magnusson, Sten Mogens, 25.12.53, 70 39 76
 mn Nielsen, Jens, 26.03.55, 75 40 36
 mf Nielsen, Ole Bjarke, 26.04.54, 96 89 73
 mf Olsen, Kjeld Leon, 22.03.54, 78 03 78
 mn Pedersen, Ole Peter Ringgaard, 26.07.55, 70 22 10
 mf Pohl, Erik, 19.10.53, 96 30 24
 mn Scharbau, Christian, 15.05.55, 30 10 65
 mn Thomsen, Bert Allan Waag, 11.09.55, 70 82 96
 mn Thylin, Johnny, 26.11.55, 70 89 94
 mf Vedel, Tom, 23.07.55, 70 57 52

3v

mf Andersen, Per Arne Saaby, 16.07.54, 70 61 71
 mf Elmerkjær, Poul Ulrich, 10.03.56, 96 20 67
 mf Fersling, Poul, 12.04.55, 70 24 57
 mn Gregersen, Marjun Leona, 29.11.55, 96 48 70
 mf Gundorf, Jens Peter, 08.03.55, 70 28 57
 mn Hansen, Lars, 08.04.55, 96 24 58
 mn Hansen, Marianne, 21.01.55, 70 70 73
 mf Jensen, Ole Dramsby, 15.09.54, Va 73 59 y
 mf Jørgensen, Arne Emborg, 15.09.55, 45 43 65
 mn Madsen, Henning Elsted, 28.09.55, 70 27 75
 mf Nielsen, Claus, 16.10.54, 30 08 55
 mf Nielsen, Johannes Sigurd, 27.07.55, 70 33 73
 mf Paulsen, Kim, 10.02.54, 75 53 50
 mn Pedersen, Eli Maybritt, 07.05.55, 96 57 44
 mf Petersen, Asbjørn, 18.09.55, 70 06 37
 mf Petersen, Birgit Sloth, 18.07.54, 70 90 09
 mf Petersen, Søren Bækdahl, 02.04.55, 70 48 14
 mf Rosenmejer, Flemming Reincke, 06.07.54
 mn Skule, Bjarne, 13.01.56, 94 32 73
 mf Stenberg, Lars Jørn, 21.07.55, 70 59 11
 mf Sørensen, Per Routh, 04.09.55, 45 08 53
 mn Sørensen, Svend Erik, 24.07.54, Va 78 19
 mn Thoregaard, Jens, 27.08.55, 99 08 40

3x

mn Edlev, Lasse Thomas, 25.02.55, 75 55 91
 mf Giwerzman, Aleksander Jerzy, 08.06.55
 mf Gülstorff, Steen, 07.11.54, 70 93 75
 mf Hansen, Frank Schäfer, 28.02.55, 70 35 32
 mf Hansen, Henk Ulbæk, 25.08.54, 70 32 15
 mn Helledie, Jørgen Jesper, 05.09.54, 78 29 73
 mf Jørgensen, Niels Anker, 19.12.55, 75 00 18
 mf Larsen, Carsten René, 11.09.53, 75 35 32
 mf Lavard, Peter, 15.06.55, 97 82 88
 mf Nielsen, Lene, 12.10.55, 78 98 28
 mf Nielsen, Ole Kenneth, 26.02.54, 75 48 15
 mn Nielsen, Steen, 15.12.54, 45 10 93

3x (fortsat)

mf Pedersen, Jan Friis, 24.05.55
 mn Pilsgaard, Helle, 17.12.55, 70 44 43
 mn Poulsen, Otto Melchior, 13.07.55, 70 53 09
 mf Stubbe, Henrik, 11.12.53, 70 62 04
 mn Sødergreen, Hjørdis, 22.10.54, 70 38 41
 mf Thomsen, Henrik, 22.07.55, 90 22 90

3y

mn Christensen, Peter Bay, 19.03.54, 70 37 41
 mf Christoffersen, Anette, 26.07.55, 70 74 00
 mn Danielsen, Ole, 06.09.55, 78 62 47
 mn Frandsen, Lars Saaby, 28.07.54, 75 27 46
 mf Grønnemann, Carsten, 11.04.55, 70 40 63
 mf Hansen, John Tange West, 24.02.54
 mf Hansen, Peder Erik Tang, 02.09.55
 mn Hjortevang, Finn, 15.03.54, 70 11 16
 mn Jacobsen, Preben Jørgen, 27.10.54, 78 52 05
 mn Jakobsen, Ivar Bo, 05.01.54, 78 67 48
 mn Jensen, Erik Maisala Legene, 15.09.54, 96 35 11
 mn Jørgensen, Jørgen Karsten Friis, 12.08.54, 90 50 82
 mf Jørgensen, Lars Erik Damgaard, 17.02.54, 30 03 96
 mf Lindeneg, Klavs, 08.03.54, 75 81 40
 mn Nielsen, Lone Thorulf, 18.12.55, 78 76 83
 mf Pedersen, Hanne, 18.11.55, 78 33 28
 mf Petersen, Helge, 07.02.54
 mn Pettersson, Steen Jimmy, 10.12.54, 70 86 94
 mf Roald-Arbøl, Martin, 28.10.55, 78 45 35
 mf Schock, Steen, 16.09.55, 78 27 11
 mn Søndergaard, Lis Yvonna, 30.12.54, 71 73 78
 mf Sørensen, Peter, 11.06.55, 70 58 02
 mn Thau, Mikael, 09.03.55, 96 98 78
 mf Thomsen, Stig Maltha, 03.05.55, 78 31 50

Sproglige**2a**

Christensen, Edvard, 09.11.54
 Fredslund, Dorte Margrete, 08.04.55, 41 09 17
 Füssel, Marianne, 12.12.56, 75 83 52
 Hachmann, Tove, 28.03.56, 70 42 07
 Horvath, Henrik Laszlo, 10.04.55, 70 19 05
 Jensen, Lone Birgitte, 03.03.56
 Jørgensen, Susanne Holm, 08.01.56
 Klement, Pia, 17.09.55, 70 79 75
 Kristoffersen, Annette Lilja, 16.12.55, 70 28 76
 Kromanne, Per, 23.09.55, 71 28 03
 Larnkjær, Lisbeth, 17.07.56, 70 68 01
 Lind, Jørgen, 18.06.55, 94 91 93
 Madsen, Kim Lund, 16.02.56, 49 23 05
 Nielsen, Morten Praëm, 17.03.55, 64 84 56
 Olsen, Jan, 13.09.55

Olsen, Jette, 05.05.55, 96 22 68
 Petersen, Lisbeth Brønnum, 26.01.55, 78 32 84
 Schæffer, Margit, 07.01.57, 70 18 31
 Skule, Birgit, 15.01.57, 94 32 73
 Sørensen, Lisbet Lindschouw, 08.07.56, 70 33 47
 Weble, Merete, 03.03.56, 47 16 41

2b

Birkvad, Søren, 11.04.55
 Christensen, Michaela, 06.05.55
 Fabrin, Birgitte, 15.03.56, 73 57 31
 Hansen, Belinda Stumann, 23.07.56, 75 28 29
 Hansen, Marianne Kirsten, 26.10.56, 75 03 13
 Helweg-Mikkelsen, Kim, 29.05.56, 70 41 97
 Knudsen, Birgitte, 27.05.55, 91 37 60
 Kryger, Birgit, 09.10.55, 64 15 42
 Kryger, Dorte, 24.05.56, 41 07 54
 Larsen, Hanne Midtgaard, 04.10.56, 47 01 17
 Løntoft, Bente, 26.03.55, 70 26 58
 Olsen, Vibeke Anita Reimer, 15.05.56, 96 49 76
 Pedersen, Pia Holm, 10.12.54, 70 24 20
 Porner, Mette, 25.10.56, 96 26 53
 Rasmussen, Anni, 13.02.55, 41 06 61
 Rasmussen, Jan Aage, 08.05.56, 75 52 16
 Thaarup, Lise,, 28.06.56, 70 41 31

2c

Andersen, Kim, 22.12.56, 70 96 30
 Bangstrup, Niels, 07.02.55, 70 50 76
 Bonde, Lisbeth, 07.05.56, 99 16 18
 Clausen, Søren Korsholm, 19.10.56, 70 54 05
 Damborg, Merete, 04.04.55, 30 35 01
 Dyrhagen, Åse Lilian, 05.09.56, 75 80 62
 Fredslund-Hansen, Lone Annikki, 07.10.55
 Gimbel, Helga Margrethe, 18.07.56, 97 72 49
 Hansen, Marianne Nelly, 27.11.56, 99 66 82
 Hjarvard, Birgitte, 06.11.56
 Jensen, Asger Gudman, 11.04.56, 70 42 26
 Jensen, Connie Klüwer, 23.07.55, 96 81 44
 Lilliebjerg, Marianne, 28.03.56, 70 26 38
 Lorentzen, Susanne Broager, 20.09.55, 70 21 43
 Nielsen, Henrik Birger, 23.09.54, 64 60 27
 Olesen, Agnethe, 13.12.55, 75 36 33
 Pantou, Anni, 13.05.55, 96 49 91
 Rasmussen, Birgit Gurli, 19.06.55, 70 86 80
 Rasmussen, Kirsten, 09.09.54, 49 12 62
 Stephansen, Peter, 06.12.55, 70 40 02
 Svendsen, Lene Britt, 29.01.56, 41 06 32

2d

Andersen, Lone, 20.01.56, 75 86 60
 Brusendorff, Lise Irene, 07.05.57, 75 15 67
 Christensen, Bente Langebæk, 20.02.55, 70 14 35
 Christensen, Jørgen Traustedt, 07.08.56, 75 20 75
 Christiansen, Helle, 07.09.55, (03) 18 33 13
 Gøl, Anette Nergaard, 25.04.56, 96 54 71
 Hansen, Hanne Pilgaard, 07.03.56, 78 34 33
 Jacobsen, Kate Beck, 12.08.55, 75 71 51
 Jensen, Britta Mølgaard, 05.03.56, 78 48 08
 Jepsen, Lars Koldborg, 19.07.55, 94 60 85
 Julian, Kim, 01.08.55, 21 15 99
 Kjeldsen, Inge Dinesen, 14.03.55, 75 93 86
 Kubel, Michael, 06.12.55
 Laursen, John, 21.02.55, 30 67 14
 Low, Elizabeth, 21.06.54, 21 62 12
 Nielsen, Marianne Linneé, 25.05.55, 75 19 98
 Pedersen, Inga Rebsdorf, 03.07.56, Fa 59 80
 Schouw, Jørgen, 16.12.56, 75 98 23

Matematikere.

2u

Andersen, Ole Bjørn, 28.08.55, 78 63 43
 Bakke, Poul Erik, 15.01.55
 Bech, Jørgen, 05.05.56, 75 27 55
 Bønding, Allan Bruun, 28.02.55, 75 00 73
 Christoffersen, Dorte, 31.12.55, 75 25 57
 Duus, Kim Rønnow, 08.12.56, 70 11 58
 Egan, Lykke Susanne, 15.04.55, 70 47 10
 Eichner, Michael, 26.08.55, 75 40 00
 Hansen, Jens Hjordt, 19.07.55, 70 59 58
 Jensen, Finn Haakan, 23.03.55, 75 28 35
 Jørgensen, Eva Birgitte, 11.05.55, 99 28 44
 Jørgensen, Lise Gøttsche, 09.06.55, 64 81 28
 Kirk, Jørgen, 18.07.54, 96 43 10
 Kondrup, Elisabeth, 01.06.56, 75 34 54
 Nielsen, Helle Emborg, 08.01.57, 45 13 77
 Nielsen, Jens Akhøj, 10.02.56, 70 49 48
 Nielsen, Jesper Bruhn, 12.08.55
 Pedersen, Carsten Hjorth, 07.03.55, 70 52 50
 Poulsen, Jan Michael, 29.07.55, 70 72 68
 Rasmussen, Ib, 15.09.55, 70 22 53
 Rasmussen, Søren Lemming, 26.07.56, 75 21 35
 Rasmussen, Ulla, 09.09.55, 91 48 39
 Simonsen, Anne Catrine, 14.05.55, 70 49 25
 Sundstrøm, Torben, 29.01.55, 70 75 10
 Sørensen, Poul, 19.04.56, 70 87 57
 Waltoft, Poul, 25.03.55, 64 34 77

2v

Andersen, Jan, 12.03.54, 78 12 26
 Andersen, Kia Liisberg, 25.02.55, 70 34 19
 Bendtsen, Claus Walter, 12.11.55, 70 04 40
 Christensen, Thomas Chr. Sachse, 11.03.55, 30 56 61
 Culmsee, Jette Therese, 14.11.56, 78 13 55
 Damberg, Lars, 03.05.54, 96 53 64
 Holm, Elisabeth, 21.08.56, Be 78 15
 Jacobsen, Jacob Haldrup, 01.04.55, 78 92 83
 Jensen, Frank Søndervang, 26.06.54, 78 60 90
 Jensen, Torben Winther, 12.05.54, 70 49 99
 Kjælder, Dorthe, 22.09.56, 96 90 43
 Nielsen, Hans Højkrogh, 29.09.55, 47 06 01
 Nielsen, Kurt Freddy, 06.12.55
 Pedersen, Finn, 07.03.55, 78 01 58
 Petersen, Hanne Kit, 08.03.56, 70 54 12
 Schjølin, Bjarne Torben, 13.05.55, Va 5 45
 Sørensen, Anne-Dorte Albøg, 06.03.56, 97 71 26
 Sørensen, Brian, 07.10.54, 70 69 83
 Timm, Pia Sally, 26.11.55
 Wilson, Jørgen Melchior, 28.02.55, 94 43 81
 Wyszynska, Jolanta, 21.08.55

2x

Andersen, Bente, 08.12.56, 70 39 48
 Brüggebusch, Marianne, 20.08.55, 70 88 24
 Cassander, Kim Børge, 26.07.56
 Grandjean, Mikael, 03.03.55
 Hagemann, Niels Erik, 10.11.56, 70 71 97
 Hansen, Arne Knud, 24.12.54, 46 12 74
 Iversen, Carsten, 08.07.55, 70 69 95
 Jakobsen, Leo Bo, 12.06.56
 Jensen, Jens Brigsted, 10.06.55, 70 78 82
 Larsen, Lissi Anne-Marie, 07.08.55, 81 05 79
 Larsen, Michael Schnack, 22.04.54, 49 05 44
 Laungaard, Betty, 21.09.56, 64 42 33
 Laursen, Lisbeth, 18.06.55, 71 31 01
 Nielsen, Jens Piilgaard, 15.12.56, 75 38 16
 Nielsen, John, 02.08.55, 71 31 05
 Nielsen, Kurt-René, 15.06.55, 70 98 99
 Nielsen, Susanne, 25.10.57, 75 34 32
 Nyhuus, Bo Waage, 15.06.56, 70 17 47
 Olesen, Per, 15.09.55, 70 74 30
 Olsen, Per Steen, 11.01.55, 41 01 27
 Pedersen, Carsten Graugaard, 15.11.56, 70 01 80
 Pedersen, Ivan, 05.08.56
 Petersen, Henning Hurup, 17.12.55, 45 23 78
 Rasmussen, Steffen, 26.12.56, 96 30 49
 Wester, Susanne, 23.05.56, 75 18 38

2y

Balsbro, John Cordes, 23.02.56, 70 79 19
 Behrenthz, Birthe Elefsen, 25.04.56, 70 90 83
 Blands, Søren Peter, 20.10.56, 96 09 86
 Clausen, Claus Koch, 26.10.55, 70 13 96
 Dalgaard, Niels, 15.09.56, 30 35 83
 Elmeskov, Jørgen Jørgensen, 09.10.56, 70 43 99
 Freiberg, Claus, 31.01.56, 96 70 53
 Holm, Poul Erik, 25.11.55, 64 22 45
 Jensen, Erik Langhoff, 19.07.55, Va 38 82
 Koll, Niels, 09.03.55, Va 1 08 83
 Marienhof, Ole, 18.06.55, 41 03 71
 Mikkelsen, Leif, 15.03.56, 70 80 25
 Mikkelsen, Louis Romby, 30.08.55, 41 02 87
 Mouritzen, Nina *Pouline*, 22.11.56, 50 45 58
 Nielsen, Kate Majbritt, 23.03.56, 71 10 46
 Nielsen, Mikael, 17.12.54, 70 83 59
 Olesen, Michael, 01.06.55, 75 97 99
 Petersen, Bente Yvonne Kanstrup, 24.07.55, 75 23 06
 Petersen, Jan Eivind, 26.04.56, 49 09 37
 Salmonsens, Karin, 15.11.55, Be 99 25
 Schäfer, Henrik Strange, 02.05.56, 75 70 54
 Steen, Poul, 25.05.55, 75 35 52
 Sørensen, Birgitte Lund, 14.04.57, 75 37 21
 Sørensen, Mikael Struer Kirkegaard, 18.04.56, 70 97 82
 Sørensen, Susan Arningbo, 09.05.55, 91 09 00

Sproglige

1a

Alfatsen, Jørgen, 01.02.56, 96 78 20
 Carelse, Maria, 26.02.57, 70 82 80
 Christensen, Hanne Albech, 21.06.56, 41 12 86
 Godtbert, Pia, 21.08.56, 70 76 07
 Handryciak, Pia, 12.04.57, 70 03 28
 Hjartbro, Judith Tejlmant, 05.07.57, 70 78 68 eller 70 78 58 68
 Jensen, Annemarie, 05.12.56, 78 86 38
 Kofoed, Susanne, 24.02.56, 78 48 07
 Larsen, Anders Bisgaard, 22.05.56, 70 28 79
 Larsen, Anette Søndergaard, 12.01.57, 70 77 64
 Lassen, Anders, 04.10.57, 70 25 00
 Melkorsen, Lisbeth, 09.09.56, 96 40 63
 Mortensen, Michael, 24.02.57, 70 47 49
 Nielsen, Helle Birgit Stochflet, 01.10.56, 78 79 89
 Nielsen, Lisbeth, 08.06.56, 45 38 43
 Nielsen, Lone, 17.12.56, 70 20 65
 Obæk, Henrik, 31.10.56, 75 27 74
 Randlev, Karin, 16.08.56, 41 08 98
 Pedersen, Birthe, 13.09.56, 45 53 19
 Poulsen, Hanne, 18.01.57, 96 50 51
 Sinding, Marianne, 06.04.57, 30 82 60 eller 05.
 Skov, Peter Jesper Lundgård, 09.09.56, 70 32 55
 Thomsen, Jane Frølund, 01.10.57, Tria 31 28
 Tolsgaard, Jeannette, 15.05.57,
 Tos, Miriam Jane, 03.01.58, 70 95 57

1b

Andersen, Dorte Lis, 29.03.56, 75 25 56
 Andersson, Helle Pernille, 19.12.56,
 Andreasen, Anne-Marie, 18.10.56,
 Blomqvist, Christian, 31.10.57, 70 63 66
 Grevsen, Annelise, 12.02.56, 91 70 62
 Hansen, Annelise Jess, 30.07.56, 75 27 31
 Hansen, Joan From, 17.12.56,
 Hasling, Lis Flindt, 30.05.56, 30 56 50
 Hork, Lene, 17.08.56, 75 13 47
 Jensen, Helle Faurschou, 28.02.56, Va. 97 91
 Jensen, Lone Lindahl, 22.03.57, 74 39 70
 Madsen, Helle Vibeke, 08.04.56, 99 04 29
 Madsen, Per Jimmy Reinhold, 10.08.56,
 Nielsen, Anne Hartvig, 19.03.57, 41 21 14
 Nielsen, Hanne Hasager, 08.03.56, 70 65 46
 Nobel, Anne, 10.05.56,
 Olesen, Ulla-Britt, 17.12.57, 70 56 10
 Olsen, Birgit Ziegler, 16.02.56, 75 15 27
 Pedersen, Jens Veselsky, 23.04.56, 70 20 97
 Rasmussen, Inge-Lise, 17.02.57, 75 51 46
 Simonsen, Anette, 25.10.56, 75 61 69
 Slass, Jurgis *John*, 29.06.55, 70 26 32
 Sørensen, Charlotte Struer Kirkegaard, 02.06.57, 70 97 82
 Sørensen, Jens Lilledal, 25.09.56, 70 68 82
 Thomsen, Lone Benn, 04.10.57, 70 41 69
 Aachmann, Per, 26.04.56, 75 00 14

1c

Andersen, Jens Peter, 16.09.57, 45 28 07
 Anthony, Torben William, 23.12.56,
 Bruun, Kirsten Bay, 07.04.56, 96 65 94
 Byrlev, Annemette, 16.01.57, 70 62 93
 Bøgestrøm, Birte, 13.07.57, 96 72 94
 Christiansen, Lise Nyholm, 08.09.57, 96 67 14
 Cortsen, Ytta Susanne, 06.08.54,
 Grünbecken, Birgitte, 28.05.57, 75 09 10
 Hansen, Helle Beesche, 08.01.58, 70 60 70
 Hansen, Kirsten, 06.07.57, 74 78 47
 Høg, Lars, 09.09.55, 78 61 02
 Ingwar, Pernille Pia, 23.05.57, 75 24 16
 Jensen, Lone Irene Aase, 05.03.56,
 Jeppesen, Peer, 26.04.56,
 Kirling, Jeanet, 22.11.56, 41 07 70
 Löwy, Steffen, 22.03.57, 75 31 14
 Madsen, Karin, 10.08.57, 70 73 52
 Nielsen, Maj-Britt Lykke, 27.04.56, 41 16 36
 Pedersen, Anne Sofie Dalbøl, 02.02.58, 70 13 50
 Pedersen, Lone, 24.10.57, 70 85 69
 Petersen, Claus Hage Dalland, 19.01.57, 78 47 02
 Rohrmann, Lis Jeanne, 15.03.57, VA 10.631
 Sørensen, Vagn, 19.07.56, 78 97 92
 Vidø, Susanne, 16.03.57, 70 65 25
 Wilms, Inge Linda, 30.10.57, 70 73 81

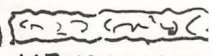
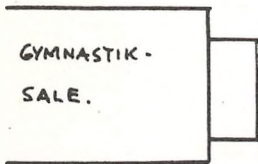
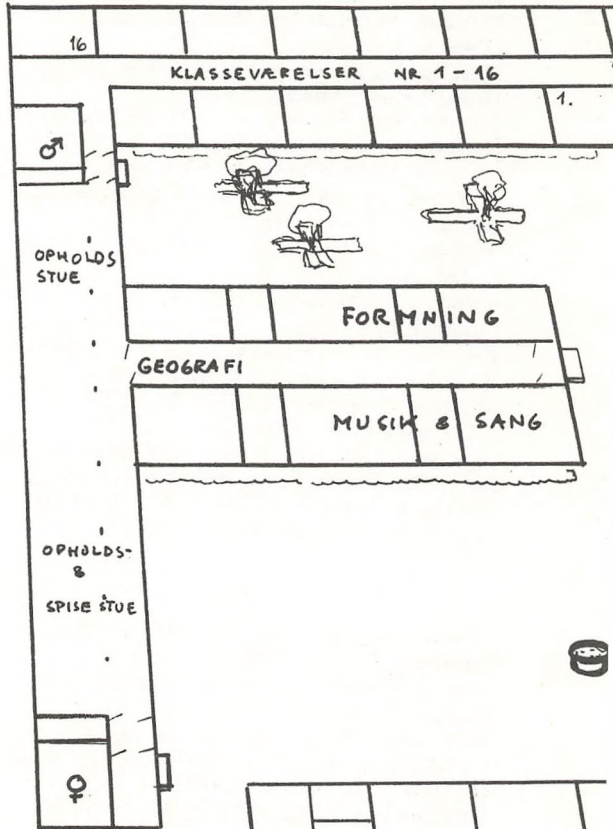

HENDRIKS HG

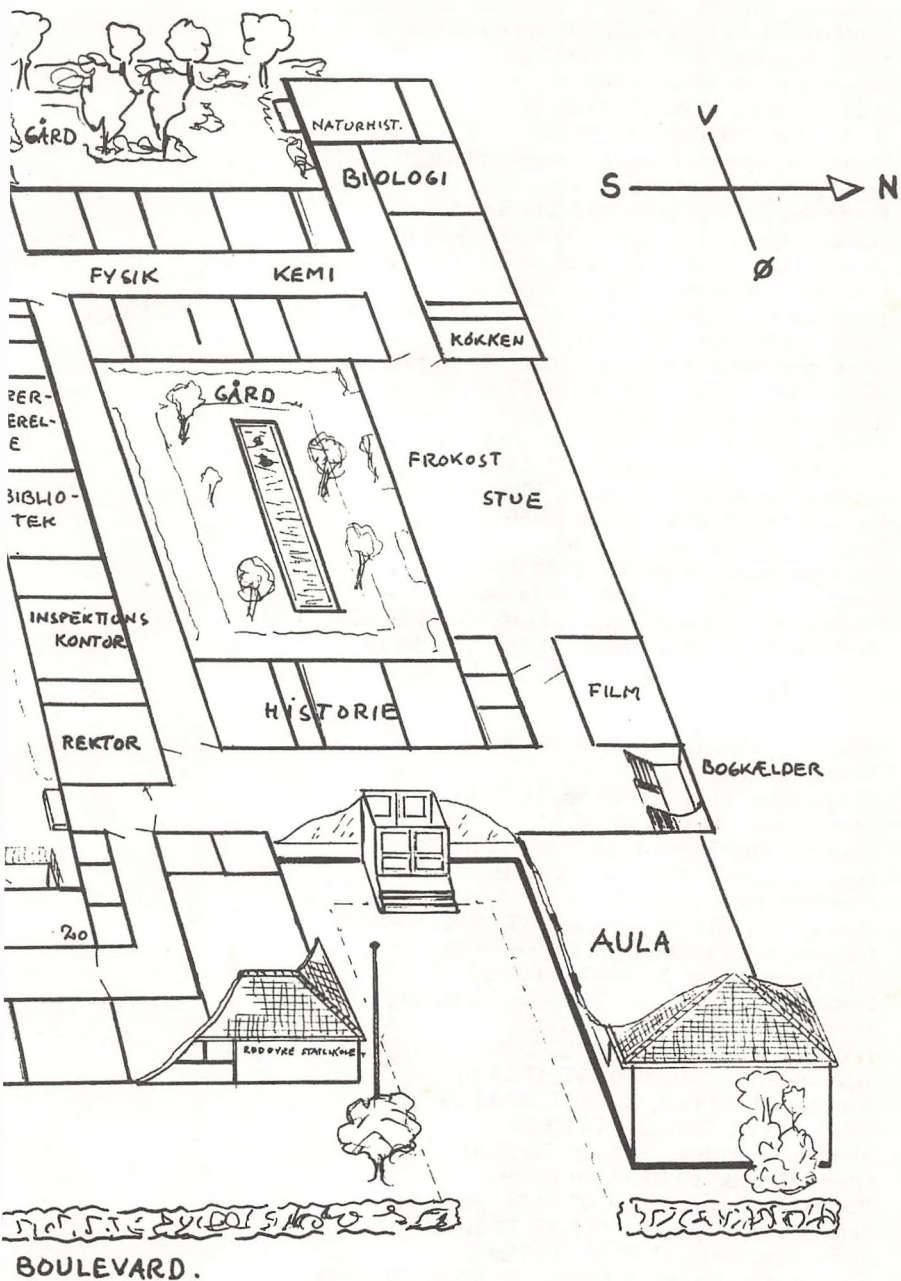

1u

Andersen, Henrik Priisholm, 27.12.56, 70 93 60
 Andersen, Jens-Karl Møller, 08.05.56, 70 24 45
 Bach, Bent Ole, 28.05.56, 70 71 63
 Bager, Jens, 01.08.56, 30 68 85
 Bech, Carsten, 10.04.57, 45 48 72
 Beck, Klaus, 09.09.57, 45 00 25
 Bryndum, Anders Kristian Vincent, 24.10.56, 96 14 35
 Dahl, Jens, 12.02.56, 70 72 04
 Frederiksen, Tom Bech, 26.02.56, 74 56 04
 Hansen, Aksel Bechmann, 07.05.57, 75 36 67
 Hansen, Jette Møller, 26.04.56, 78 35 07
 Henriksen, Birgitte, 21.02.57, 75 55 78
 Jacobsen, Frank Rudolf, 26.01.57, 70 24 59
 Karkov, Klaus Ove, 30.08.57, 75 79 20
 Koch, Jens-Peter Aarestrup, 20.02.57, 97 47 71
 Kristiansen, Birgit, 11.03.57, 99 27 92
 Krogh, Susanne, 22.02.56, 41 22 87
 Kæstel-Hansen, Helle, 31.07.57, 99 11 52
 Moordieck, Eddie, 04.10.57, 75 45 69
 Nielsen, Svend Erik, 13.02.56, 70 22 63
 Paulsen, Frank, 27.01.57, 75 53 50
 Pedersen, Flemming, 30.03.56,
 Petersen, Søren, 05.08.56, 70 88 20
 Randlev, Torben, 18.11.58, 46 14 24
 Synnestvedt, Torben Topper, 11.02.55, 75 92 37
 Vedtofte, Peter Ebbe Bertel, 16.08.57, 96 12 10

1v

Blaabjerg, Henrik, 26.09.56, 96 56 18
 Bramsted, Hanne, 30.01.57,
 Christensen, Linda, 29.09.56, 41 19 54
 Christiansen, Leif, 21.07.56,
 Clausen, Kim Richard, 23.01.57, 70 81 78
 Ditlevsen, Peter, 27.08.57, 75 40 19
 Gundorf, Jette, 09.05.57, 70 28 57
 Hansen, Erik Bo Westergaard, 17.03.57, 99 70 23
 Hansen, René Lüsborg, 11.03.55, 78 62 13
 Hillestrøm, Steen, 20.04.57, 99 29 27
 Horvath, Martin Gabor, 25.09.56, 70 19 05
 Hvid, Henrik, 23.07.56, 70 16 50
 Jakobsen, Finn, 01.08.56, 70 71 95
 Jensen, Helle Toft, 19.03.57, 47 18 61
 Knudsen, Poul Erik, 02.12.57, 99 13 35
 Koch, Mikael, 06.01.57, 75 89 93
 Meldgaard, Frank, 28.09.56, 70 25 61
 Olsen, Henrik, 19.10.57, 99 13 59
 Pedersen, Henrik Stæhr, 07.03.56, 70 66 82
 Pedersen, Niels Hald, 17.07.57, 75 70 08
 Steffensen, Peter, 28.02.56, 70 29 94
 Thorup, Ove Grønholt Hybers, 04.02.56, 70 26 63
 Thorvaldsen, Lene Berit, 23.07.56, 75 45 50
 Wahl, Lennart Erik Sædder, 11.02.57, 75 49 60
 Westerberg, Allan Elaj, 02.12.56, 96 21 77

1x

Andreassen, Kim Hougaard, 30.07.55, 99 00 34
 Bertolt, Søren, 08.09.56, 70 33 65
 Christiansen, Kim Ib, 23.07.56,
 Dahl, Søren Karentius, 25.03.57, 70 80 10
 Eriksen, Jens Karl, 16.08.55,
 Hagemann, Poul, 04.06.57, 70 82 08
 Hamø, Per Frank Rovsing, 09.11.56, 46 65 16
 Hansen, Frans Ulbæk, 22.05.56, 45 63 15
 Hansen, Steen Borg, 28.09.56, 71 96 49
 Hansen, Thomas Sejer, 03.03.57, 70 53 82
 Hermansen, Niels, 30.11.57, 70 75 90
 Jacobsen, Allan Mourits Lamhauge, 25.03.57, 70 49 77
 Jensen, Ann Margit, 13.02.56, 70 88 64
 Kristensen, John-Erik Hørdum, 13.01.57, 41 24 58
 Lassen, Jørgen Kløve, 15.07.56, 96 80 58
 Mikkelsen, Flemming, 27.11.56, 70 31 59
 Møllnitz, Henrik Peter, 13.07.57,
 Nielsen, Erik, 31.12.56, 70 68 30
 Nordendorff, Niels Carl, 12.05.57, 70 05 25
 Nordly, Flemming, 04.05.57, 96 50 71
 Pedersen, Niels, 05.06.56, 96 51 46
 Randlev, Britta, 09.03.55, 41 08 98
 Sørensen, Karin, 05.03.57, 75 97 84
 Tange, Niels Peter Villum, 31.01.57,
 Thomsen, Ingvar, 28.02.56, 45 57 81
 Widding, Ulla Outzen, 20.04.57, 30 02 46

1y

Andersen, Pia, 26.04.56, 75 52 23
 Breed, Susanne, 30.12.57, 70 08 38
 Hansen, Kim Rosenthal, 27.08.57, 70 20 10
 Hvid, Jørgen, 22.09.56, 75 13 74
 Jensen, Karlo Juel, 31.08.55, 70 92 40
 Jensen, Tony Blok, 09.03.56, 41 03 02
 Jørgensen, John, 07.02.56,
 Jørgensen, Lis Birthe, 16.12.56, 41 23 09
 Kristensen, Alis, 20.02.56, 75 01 30
 Lemche, Jan Claës, 02.12.57, 30 22 02
 Lindeneg, Lis, 25.08.56, 75 81 40
 Madsen, Birgitte Holst, 03.04.56,
 Martens, Robert, 25.12.56, 70 68 92
 Muus, Lars Bruun, 01.07.56, 70 59 67
 Nielsen, Anne Ploug, 07.04.57, 70 29 25
 Nielsen, Finn Ellegård, 07.04.57, 71 10 46
 Nielsen, Lars Bøgeskov, 19.06.57, 70 43 88
 Nielsen, Vibeke Lise, 12.03.57, 70 33 73
 Olsen, Vibeke, 08.02.58,
 Pallesen, Bodil Engberg, 02.01.58, 75 17 06
 Pedersen, Jan, 16.06.55, 70 53 33
 Pedersen, Jane Frydensberg, 08.01.57, 78 37 10
 Rank, Annette, 02.05.56, 75 61 90
 Rasmussen, Ole Allan Behm, 18.01.56, 75 76 15
 Rose, Henrik, 23.08.56, 91 17 50

HF

2p

Andersen, Esther Birthe, 13.07.54
 Andersen, Hanne, 05.06.54
 Andersen, Jens Kastberg, 16.01.53, 74 11 52
 Anderson, Jens, 06.04.54, 75 41 41
 Hansen, Lone, 28.12.53
 Jacobsen, Jytte Karen, 26.07.47, 75 91 56
 Jensen, Alice, 14.01.40, 74 04 82
 Jensen, Inger, 24.10.54, 94 06 87
 Jensen, Nete Bro, 22.06.54, 46 21 04
 Krøyer, Lene, 01.03.55
 Nielsen, Birgit Marianne, 24.07.51, 47 19 46
 Nielsen, Stig, 21.07.54, 94 33 01
 Pedersen, Marianne Martens, 02.11.55
 Rasmussen, Erik, 29.01.48, 30 16 62
 Stoltzner, Erik, 02.11.50
 Sørensen, Berit Linda M., 30.10.49, 75 59 65
 Tvernø, Per, 09.01.55, 78 64 69, lok 1 2017
 Voltzmann, Britt Selvaag, 03.03.55, 78 46 93

2q

Anthonsen, Lis, 12.09.55, 75 73 75
 Bach, Ingelise Estrup, 20.08.53, 70 26 74
 Christiansen, Svend-Erik, 19.09.54, 75 86 94
 Elf, Annelise Northved, 08.12.54, 70 73 14
 Hansen, Kirsten Anni, 01.05.54, 75 26 60
 Haagensen, Per Martin, 14.03.48, 91 93 00, lokal 629
 Jensen, Lise-Lotte, 10.08.55, 70 77 99
 Larsen, Erik Robin Bennike, 09.07.54, 70 59 06
 Larsen, Gert Asmild, 22.10.55, 49 05 44
 Larsen, Palle Ib, 08.07.54, Go 55 05
 Larsen, Per Flemming, 07.08.55, 78 47 36
 Lindow, Ralf Otto, 01.12.54, 75 44 32
 Mortensen, Stephen Frank, 24.10.52, 75 25 52
 Nielsen, Tom Henri, 11.10.55, 70 28 77
 Overgaard, Annie, 05.02.54, 75 05 28
 Pedersen, Christel Kovsgaard, 18.08.54, 34 32 53
 Petersen, Anni, 13.02.54, 74 65 57
 Rasmussen, Anne Fredebo, 17.09.55, 84 14 50
 Schliemann, Erling, 20.02.49, 78 13 89
 Sørensen, Peter, 13.12.55, 94 86 83
 Valnert, Ellen, 01.02.55
 Weidlich, Tusse Grethe Frederikke, 19.04.55, 70 28 18
 Wilhelmson, Pia Rugaard, 04.03.55, 99 14 75
 van Wontergehm, Ninette Yvonne, 29.12.52

1p

Andersen, Jan Ole, 24.07.53, 30 74 78
 Andersen, Lene Lyngsø, 11.09.56, 75 42 78
 Bjerre, Lars, 11.10.54, 64 73 00
 Christiansen, Ingrid Bonde, 18.05.54, 78 41 61
 Encke, Bodil, 01.02.52,

Hansen, Lisbeth Strøm, 26.05.56, 70 45 87
 Hansen, Ulla, 21.07.56, 78 98 37
 Holm, Erling Oliver, 11.01.47, 75 84 70 vær. 139
 Hou, Jesper, 25.05.51,
 Jensen, Sven Erik, 05.06.45, 64 58 96
 Jensen, Viggo, 05.03.48,
 Jeppsson, Anne-Marie Dehja Tarp, 18.05.54,
 Johansson, Lars Thorup, 25.08.56, 96 72 26
 Klitgaard, Lis, 13.01.52
 Larsen, Brit, 23.12.52, 70 12 59
 Lassen, Charlotte *Kathrine*, 24.08.56, 46 41 63
 Madsen, Birgitte, 07.06.54,
 Nielsen, Carsten Øllegård, 23.05.51,
 Nielsen, Stig Otto, 18.04.53, 47 00 29
 Nordkvist, Eigil, 08.04.44,
 Olander, Bjarne, 17.09.56, 75 12 27
 Pedersen, Helle Vibeke, 10.01.56,
 Pedersen, Keld Steen, 03.09.54, 91 29 42
 Petersen, Leif Martin, 04.11.49,
 Rasmussen, John Hindsgaul, 21.05.50
 Reimers, Ken Panduro, 07.04.56, 75 63 93

1q

Al-Hakim, Fadhil Abbas, 01.07.48,
 Andersen, Inger, 12.07.49,
 Andersen, Jonna Bente, 16.02.55, 78 82 23
 Andersen, Lars Evan, 26.03.54, 99 11 30
 Asbak, Kaj, 09.10.50, 70 88 72
 Bjarnild, Lita, 06.01.55, 21 95 07
 Borgen, Kim, 28.12.53,
 Christensen, Karin Anni, 19.07.53, 78 61 11 lok.6004
 Christiansen, Carsten, 17.03.52, 75 72 78
 Gärtner, Elin Eyde, 16.04.46,
 Gregersen, Lone, 25.08.54,
 Hansen, Henning, 29.11.52,
 Harty, Anne Birgitte, 07.01.55,
 Jensen, Evy Hanne, 22.06.56, 75 28 98
 Jensen, André Overgaard, 01.07.56, 46 16 37
 Kristensen, Berit Susan, 14.08.56,
 Nielsen, Lisa Graver, 09.07.55, 70 84 23
 Nielsen, Jan Rusholt, 27.05.55, 41 09 67
 Olsen, Elsebeth, 14.02.53, 41 19 21
 Panduro, Gino, 07.01.54
 Petersen, Kurt, 03.04.54, 70 23 65
 Ponsaing, Thorbjørn, 18.04.53,
 Rasmussen, Lars Bo, 06.07.54,
 Raaberg, Prosper, 25.02.54, 70 31 60
 Skiffard, Anne-Lise Uldal, 21.12.47, 75 41 58
 Smed, Peter, 21.09.53, 71 14 83
 Spalding, Linda, 28.06.56, 70 13 57
 Vosborg, John, 13.11.53, 71 94 46



Administration – hvem er hvad???

Den daglige ledelse og ansvaret for, at skolen fungerer efter gældende love og bestemmelser, har rektor her på stedet **Niels Ferlov**.

Han har imidlertid flere personer til at hjælpe sig.

Rektors sekretær, **fru Halsø**, holder rede på aftaler om træffetider, møder m. m. og er den, man kan henvende sig til, hvis rektor er fraværende eller optaget. Hun fører skolens regnskab og står for det egentlige kontorarbejde sammen med to assistenter **fru Larsen** og **fru Frederiksen**.

Af de arbejdsområder, som har direkte betydning for eleverne, kan nævnes: omlægning af det daglige skema på grund af lærernes sygdom eller tjenestefravær. Ekspedition af lærebøger og andet undervisningsmateriale, adresseændringer og, hvad der måske er det vigtigste, men også det vanskeligste ved en stor skole, sørge for at klasserne, de enkelte elever og lærere bliver underrettet om evt. ændringer i skolegangen.

Svend Aage Jensen står for afholdelse af skriftlige prøver og eksaminer. Af andre hjælpere i administrationen findes to indre inspektorer, **Jane Lindum Christensen** og **Erik Bagge**. De skal holde opsyn med, at der hersker rimelig ro og orden, uddeler meddelelser, holde øje med inventaret og bygningerne, udlevere papir og fungere som led mellem elever, lærere og administration.

Kirsten Seltorp er boginspektør; hun forestår udlevering og tilbagekaldelse af de lærebøger, som udlånes til eleverne, medens de går i skolen.

Studievejledere for HF er **J. Schilder-Knudsen** og **J. Nymark Jensen**: de har kontor i østfløjen.

tlf. 780158

Pedel (svarer til skolebetjent) er **Bjarne Boll**. Han sørger for, at skolen bliver stående og fungerer: at varmeanlægget er i orden, at skolen bliver repareret, at der bliver åbnet og lukket og m. m. Han har en medhjælper **Bischoff**, som også er gartner.

Hvad bliver der så tilbage til rektor? Adskilligt! Kontakten med Direktoratet, besvarelse af breve m. m. Og så det arbejde, som ikke direkte er administration. Det kan være samtaler med elever, forældre og lærere.

Svend Aage Jensen

Elevrepræsentation.

Eleverne på RS har i første halvdel af skoleåret 1972 - 73 været repræsenteret af et elevråd, hvis funktion vel er kendt for enhver.

I begyndelsen af skoleåret blev der af elevforsamlingen vedtaget nye regler for valg til elevrådet. Disse regler gik kort sagt ud på, at elevrådet skulle bestå af 10 medlemmer, valgt af elevforsamlingen på tværs af linier og klasser. Elever, der ønskede at sidde i rådet, skulle stille op på lister, der efter egen overbevisning så lavede et arbejdsprogram for perioden. De 10 elever, der havde fået flest stemmer, kom til at udgøre elevrådet. Alle elevrådsmøderne var dog åbne for interesserede, og der blev efter hvert møde lavet referat, som uddeltes til resten af skolens elever.

Der skete imidlertid meget hurtigt det, at det kun var de 10 valgte elevrepræsentanter, der kom til møderne, og at resten af eleverne blev mere og mere uopmærksomme over for rådets arbejde. Dette resulterede i, at der, da elevrådet skulle vælges på ny efter jul, ikke var nogen kandidater. Kort sagt: Vi har ikke haft nogen elevrepræsentation for det sidste halve år. Hvad grunden er til dette, kan man vel hurtigt blive enig om!

Af de ting, elevrådet har beskæftiget sig med, kan bl. a. nævnes: Undervisningsboykotten i efteråret. Denne boykot blev sat i stand for at tilkendegive gymnasiasternes sympati over for HF-eleverne, der havde stillet krav over for undervisningsministeren om at få fjernet studieafgiften på de private studenter- og HF-kurser. Grundet stor enighed blandt eleverne blev strejken også virkelig effektiv her på skolen.

I det sidste halve år, hvor skolen har været uden elevråd, er der imidlertid også sket noget. Vi måtte nok en gang boykotte undervisningen som svar på regeringens spareforslag for finansåret 1973/74. Boykotten var også effektiv denne gang; dog savnedes et elevråd til at planlægge, koordinere og vedligeholde forbindelsen til DGS og andre gymnasier. For ikke at komme til at mangle et elevråd til næste år beder vi jer derfor om at tænke over, hvad vi kan gøre for at organisere eleverne på den bedst mulige måde.

Eleverne blev også i år tilsluttet DGS (Danske gymnasieelevers sammenslutning) og LAK (Landsorganisationen af kursusstuderende). Disse fungerer som landsdækkende elevfagforeninger og arbejder som sådan for at varetage henholdsvis gymnasie- og HF-elevernes interesser og for på længere sigt at forbedre skolesystemet i samfundsmæssig sammenhæng. Man manifesterer sig offentligt bl. a. ved demonstrationer og »Operation-dagsværk« - aktioner og er endvidere repræsenteret i flere ministerielle udvalg, hvoraf det vigtigste er RUGU (det rådgivende udvalg vedrørende de gymnasiale uddannelser). Her har elevrepræsentationen spillet en stor rolle i forbindelse med udarbejdelse af »den lille gymnasiereform«. De to organisationer har haft et snævert samarbejde med bl. a. LOE og LLO, som begge er medlemmer af DUS (De uddannelsessøgendes samarbejdsudvalg).

I begyndelsen af dette skoleår skulle det forhåbentlig blive muligt at afholde et orienterende elevmøde angående DGS's arbejde. Løbende orientering kan indhentes gennem »Gymnasiebladet«, der udkommer ca. 1 gang om måneden.

Helga, 2. sc, og Jan, 3. sc.

Samarbejdsudvalg

Samarbejdsudvalget har i år bestået af: adjunkt Christian Bek, rektor Niels Ferlov, Helga Gimbel (1.sc), lektor G. Grüner-Nielsen, lektor A. Nørklit Larsen, Annette Mortensen (2.hfa), Bo Bøgeskov Nielsen (3.mx) og Lars Wix Nielsen (3.mx).

Det har holdt seks længere eftermiddagsmøder foruden en del møder i spisefrikvartret.

Der har været behandlet de fleste af den slags sager, der hører under udvalgets kompetence, og der er blevet udkastet nye ideer – men ikke alle er ført ud i livet, endnu.

Det er ikke lykkedes at få oprettet en kantine, hvad udvalget ellers mente, der var stort behov for på grund af den lange undervisningstid og de mange mellemtimer. Men de undersøgelser, et rejsehold fra samarbejdsudvalget foretog på andre skoler, viste, at der kræves stor kapital, en person, der er villig til at forestå salget, og egnede lokaler, og da alle tre ting mangler her, måtte tanken indtil videre skrinlægges.

Heller ikke alle planlagte fællestimer har kunnet gennemføres; af dem, der blev tabt på vejen, kan nævnes »Fagkritik«, en jazzkoncert og en Brecht-forestilling fra Fiolteatret (de gennemførte fællestimer er opført under Årets Dagbog).

Heller ikke to skemafri dage, der var planlagt til begyndelsen af marts, blev til noget. Udvalget havde tænkt sig en Kina-dag og en dag om Roskilde Universitets Center; men på grund af for ringe elevtilslutning måtte de opgives. Dog gennemførtes som en dobbelt fællestime en orientering om Roskilde Universitets Center.

Endvidere har udvalget drøftet skolefester, bl. a. spørgsmålet om salg af stærkt øl. Planerne for skolens fødselsdag og juleafslutning er blevet forelagt i og godkendt af udvalget, og man er blevet enig om at prøve på at gennemføre en eller to skemafri dage i forbindelse med skolens fødselsdag i oktober. Dog blev det fra alle sider fremhævet, at visse af traditionerne fra tidligere fødselsdage burde bibeholdes, da de har vist sig at være i høj grad trivselskabende (det vil i øvrigt i år være skolens 15 års jubilæum).

Samarbejdsudvalget vedtog at følge Direktoratets opfordring og erstatte det traditionelle årsskrift med et års- og introduktionsskrift; et udvalg hertil blev nedsat.

Hvad økonomien angår, har Samarbejdsudvalget besluttet at slå de forskellige kasser for skolekomedie, skolefester og den gamle kunstfond sammen til én kasse. Det er dog ikke herved lykkedes at få et gammelt, og hvert år genkommende, ønske om en elevtelefon oprettet.

Møderne har i regelen været præget af en livlig debat; men beslutninger har i næsten alle tilfælde været enstemmige.

Niels Ferlov.



Af årets dagbog.

17. maj. 3.r holder frokost med lærerne.
16. juni. Modtagelse i frokostsalen for 3. g og 3. r.
9. august. Nyt skoleår begyndt. Kl. 8: Modtagelse af nye klasser til kaffebord i frokostsalen. Kl. 9: Rundvisning ved ældre elever. Kl. 10: Modtagelse i salen. Tale ved rektor, lektor Bent Mortensen, lektor Svend Aage Jensen og Ole Schwander Olsen (2.hfb).
10. - 13. august. Introduktionsuge for nye elever, særlige timer i studieteknik, bibliotek-svejledning og arbejdsformer. Time i orientering (om elevrepræsentation, foreninger) og ved rektor (arr. af adjunkt Chr. Bek, adjunkt Gurli Høedt-Rasmussen og adjunkt Inger Nansen).
13. august. Fest som afslutning på introduktionsugen.
8. september. Fællestime for 1.g og 1.hf: »Banden« opfører Drømmen om Balder af Kaj Nissen.
12. september. Fremtidens Danmark af Mette Krag opført af »Skifteholdet« (arr. af Anti EEC-gruppen).
13. september. Kl. 10 - 11: Fællestime vedr. ny elevstruktur, dirigent Bo Bøgeskov Nielsen (3.mx).
12. oktober. Skolens fødselsdag fejres. Kl. 9: Morgensamling. Tale (med uddeling af plakatræmier) af rektor. Opførelse af Ida Høeg Jacobsen: »Prinsen af Illyrien« instrueret af Mads Thranholm, opført af elever især fra 3sc, musik ved Bo Brøndsted. Kl. 11.15: Film »Om at gå på gymnasiet«, produceret af 3mu og 3mv. Derefter uddeling af kokosboller og håndboldkamp mellem lærere og elever (begge hold vandt). Kl. 19: Fest. »En forestilling« (ballet med musik arr. af Claus Nielsen, 2mv, og Jan Østengaard, 2sc, musik v. »Amalgam«). Bal, sandwichsold, to sange (af adjunkt Kurt Hansen og forskellige klasser). Lanciers.
31. oktober. Fællestime: Teatr Marcinek opfører Anna Swerszczyńska: Hefajstos (2.g og 3.g, 1.hf og 2.hf).
17. november. Kl. 10-11. Fællestime. Den danske kvartet (2.g, 3.g, 1.hf og 2.hf): Haydn, Tadeusz Baird, Beethoven.
5. december. Strejke som støtteaktion for de private kursus' arbejde for at få fri undervisning. Enkelte elever dog mødt, enkelte timer gennemført.
19. december. Fællestime: Fronten til Palæstinas befrielse.
22. december. Juleafslutning. Koret: Christmas Carols. Tale af rektor. 2.sc opfører John Arden: The Business of Good Government (Det sunde styres sag).
16. februar. Boykot af undervisning på hf (kursusafgifter).
8. marts. Kl. 9-11. Fællestime: Besøg af 7 lærere og elever fra Roskilde Universitetscenter. Panelorientering for 2.g, 3.g, 1.hf og 2.hf i salen, derefter gruppemøder for humaniora, samfundsvidenskab og naturfag.

26. marts. På grund af forslaget om lektionsafkortning arbejdsnedlæggelse. Elever og lærere holdt uafhængige møder til kl. 12. Derefter kort fællesmøde ang. resolutionsafsendelse. Morgensamling kl. 8.50, hvor program for dagen meddeltes.

29. marts. Foredrag af lektor Ib Larsen: 1) Herodot. 2) Homer for forskellige klasser i 1.g og 2.g.

30. marts. Elevstrejke (i form af gruppemøder på skolen; ved afslutningsmøde kun ca. 100 til stede). Enkelte elever og klasser normal undervisning.

30., 31. marts, 1. april. Skolekomedie af elever fra forskellige klasser, især 2.g: Leif Zern og Ronny Ambjørnsen: Don Quijote (instr. af adjunkt Kurt Hansen).

6. april. Kl. 10-11 fællestime. Lektor Ib Larsen: Homer for forskellige klasser i 1.g.

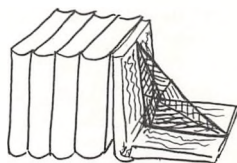

Skolefond

Rødovre Statsskoles Venner: Beholdning pr. 1/4 1972	16.051,02	
<i>Indtægter:</i>		
Forældrebidrag	4.170,00	
Renter	1.612,47	
Lån tilbagebetalt	2.020,00	
<i>Udgifter:</i>		
Stipendier		1.500,00
Lån til elever		6.250,00
Tilskud til skolearrangementer		2.702,29
Diverse, gaver o. l.		94,90
Bankbeholdning pr. 1/4 1973		13.306,30
	23.853,49	23.853,49

Skolen takker for alle de indkomne bidrag.
Kursværdi af obligationer pr. 31.12.1972: kr. 9.520,-.
Regnskabet er revideret af statsaut. revisor G. Haamann, Glostrup.

Udstillinger.

23. oktober - 15. november: Fotografiske objekter via polariseret lys af Brigitta Reiter og Niels Lønsmann Iversen.

1. november - 29. november: Ole Schwalbe »Italienske prospekter«.

10. november - 29. november: Det Kgl. Biblioteks vandreudstilling om N. F. S. Grundtvig.

6. december - 21. december: Alicja Fenigsen udstiller tegninger.

17. januar - 5. februar: Maleren Erik Petersen udstiller Engageret Kunst. Udstillingen bragt i stand af Helga M. Gimbel, 1. sc.

24. januar - 12. februar: Maleren O. Frimodt Jacobsen viser 14 oliebilleder.

24. januar - 23. februar: TV udstiller fotos fra fjernsynsudsendelsen i december på R. S.

1. marts - 16. marts: »32 informelle mestre« via Gymnasiernes vandreudstilling (litografiske arbejder fra Imprimerie Clot, Paris).

16. marts - 24. april: arkitektstuderende Jens Frederiksen udstiller miljøer fra sigøjnerlejren på Amager (fotografier).

29. april - 11. maj: Hundertwasser, grafiske arbejder (»Regentoz« m. m.) venligst udlånt af lektor Hagerup.

Alternativ undervisning.

HF's og gymnasiets timeplaner er meget stramme, og man vil ofte føle, at spændende undervisningsområder slet ikke behandles. Det er muligt at råde lidt bod på dette ved oprettelse af studiekredse.

Med godkendelse af samarbejdsudvalget kan 10 elever og 1 lærer oprette studiekredse i emner, som skolen ellers ikke behandler. Det kan være specialområder inden for de nuværende fag, eller det kan være helt nye fagområder.

I det nu afsluttede skoleår har der været afholdt 2 studiekredse: en om Latinamerika og en om musik og samfund - musik og ideologi.



Siløsep.

Tiden nærmer sig for afholdelse af den store årlige sammenkomst for udgåede elever. Siløsep, Rødovre Statsskoles forening for udgåede elever arrangerer hvert år den sidste lørdag i september en fest på skolen, og det har været en fornøjelse at se, hvor stor opbakningen og tilslutningen har været. I 1972 deltog således over 300 tidligere elever og nuværende og tidligere lærere i middagen og den efterfølgende fest.

Paddy Doyles Boots og Fessors Big City Band var med til at skabe stemning i den overdådigt udsmykkede frokostsal. Æren for denne udsmykning må i øvrigt helt tillægges lektor Hagerup og hans klasse.

Omkring midnat samledes årets 10-års jubilarer til snitter m. m. i den nye fløj. Det er jo sådan, at vi på denne aften sørger for at samle så mange som muligt fra den jubilerende årgang, og vi håber, at 1963 årgangen vil møde talrigt op i år.

I øvrigt byder vi alle nye og gamle medlemmer velkommen den 29. september. Livsvarigt medlemsskab koster kr. 15. Det er da billigt!

Torben Rau.

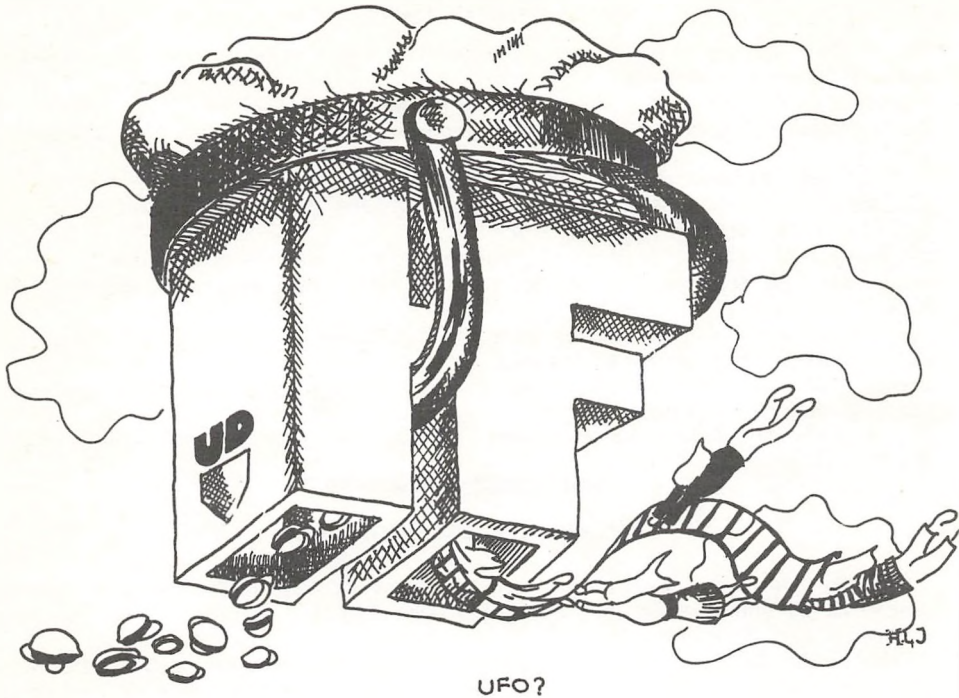

HF

Hvad du bl. a. går ind til!
Lidt om HF på Rødovre Statsskole.

Her på skolen har vi fra starten forsøgt at sætte forskellige aktiviteter i gang for at fremme sammenholdet HF-erne indbyrdes og fremme trivslen på skolen i det hele taget.

Vigtigst for os er vores fællesmøder, hvor vi snakker om undervisningen, faciliteterne m. m.

På fællesmøderne træffer vi eventuelle beslutninger; bl. a. deltog vi i den landsomfattende strejke omkring kursusafgiften for de private kurser. Endvidere har vi afskaffet aflevering af sedler ved forsømmelser (se dog side).

Vi har også valgt to elever (Stig Nielsen og Erik Rasmussen), der fungerer som talsmænd over for skolens ledelse, både den ene og anden vej.

Desuden er HF repræsenteret i skolens samarbejdsudvalg (læs andet sted i bladet) samt elevernes organ.

Vores hovedorganisation er Landssammenslutningen Af Kursusstuderende (LAK), som vi sidste år var tilmeldt. LAK er delvis tilknyttet DGS (gymnasiasterne), se i øvrigt den anden artikel.

Kærlig hilsen,
H.F.erne.

Elevforeningen.

Elevforeningen på Rødovre Statsskole har som formål at være centrum for elevaktivitet på skolen.

Efter flere års sløvhed har den ny bestyrelse forsøgt at genskabe gamle tiders aktiviteter. Den gamle bestyrelse havde følgende arrangementer i perioden august 72 - januar 73 (b. i.):

- 25/8 Skolefest
- 30/8 Film: »Fætrene«
- 28/10 Koncert: Alrune Rod
- 29/11 Folkesangsaften
- 15/12 Julebal med Delta Blues Band

Den ny bestyrelse blev valgt d. 24/1-73 og har holdt følgende arrangementer i perioden februar - april 73:

- 2/2 Bal m. »Supermas Baller« og »Mackintosh«
- 16/2 Narkofilmen »John L.«
- 23/2 Koncert-fest m. »Den gamle mand og havet« og »Mackintosh«
- 7/3 Film: »Himmel og helvede«
- 14/3 Ekstraordinær generalforsamling
- 21/3 Hypnotisøraften med Frithiof August
- 6/4 Bal med Delta Blues Band og film
- 13/4 Folkedans - undervisning i danse fra Balkan m. m.

I forbindelse med arrangementerne har vi holdt morgensamlinger med musik, tegnefilm m. v., som vi mener fremmer trivsel på skolen.

På den ekstraordinære generalforsamling den 23/3 blev der vedtaget lovændringer, der afskaffede gamle bestyrelsesmedlemmers privilegier og gjorde det muligt for bestyrelsen at fungere kollektivt.

På grund af den almindelige sløvhedstilstand på skolen har der kun været fuld tilslutning til ballerne. Til gengæld er spiritusforbruget steget - med visse uheldige konsekvenser. Vi så gerne, at ballerne blev som for nogle år siden, hvor spiritusforbruget var lavere, men stemningen til gengæld så meget højere, at endog lærerne deltog.

Velopstanden efter 3 måneders kamp er den ny bestyrelse fast besluttet på at køre et hårdt løb med mange varierende arrangementer.

Til alle disse arrangementer vil der være betydelige penge at spare som medlem (2 - 3 kr. pr. arrangement).

Så længe der ikke er noget elevråd på skolen, er vi villige til i almindelighed at varetage medlemmernes interesser efter evne og specielt i et vist omfang at bruge vore økonomiske midler til, hvad medlemmerne løjer behov for.

Vort slogan: Er du dum, eller er du medlem? - »Jeg havde et grufuldt mareridt i nat - jeg drømte, at jeg var smidt ud af elevforeningen« - Meld dig ind; der er altid plads til to til i ELEVFORENINGEN.

Kontaktfolk:

- Arne Madsen, 3. mu, tlf. 703052
- Finn Pedersen, 2. mv
- Jacob Jacobsen, 2. mv, tlf. 789283
- Lone Jensen, 2. sa
- Ole Peter Petersen, 3. mu, tlf. 702210

Bestyrelsen.

FRA ELEVFORENINGENS EKSKURSION TIL MARS

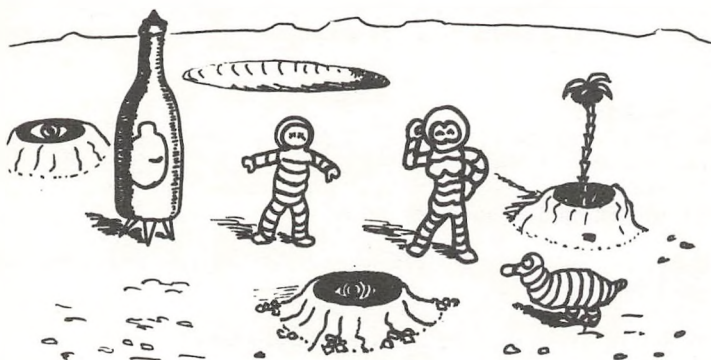

Skolebladet?

Indtil det forgangne skoleårs begyndelse udkom der ca. 1 gang om måneden et blad ved navn Nugae. Dette havde mest karakter af et underholdningsblad og blev trykt på forskellige elevers initiativ med Bo Bøgeskov som ansvarshavende redaktør. Da bladet ikke var udkommet én eneste gang i første halvdel af sidste skoleår – initiativ og interesse manglede (!) – blev der i forbindelse med sympatiboykotten op mod jul lavet et forsøg med et skoleblad trykt på skolens egne maskiner (Nugae blev offset-trykt). Dette blad indeholdt forskellige elevers meninger om strejken og var i første omgang et forsøg på at gøre bladet lidt mere politisk, først og fremmest skolepolitisk. Bladet gik allerede efter første nummer i sig selv igen, da redaktionen ikke mente, at den ville bruge mere tid og flere kræfter på det, når skolens elever hverken var indstillet på at hjælpe med at trykke det eller havde lyst til at læse det, når det var trykt.

Et lignende initiativ vil altid kunne lade sig gøre. Skolens duplikator står til afbenyttelse, og damerne på kontoret er altid meget venlige og hjælpsomme med trykningen.

På forhånd tak for initiativet.

Helga, 2. sc, og Jan, 3. sc.

Ildrætsstævner.

Skolen deltog i september i De københavnske gymnasieskolers boldspilstævne med pigehold i basketball og med drengehold i basketball, fodbold og volleyball.

I september deltog vi også i Gymnasieskolernes landsatletikstævne med både pige- og drengehold. Regionstævnet var i år arrangeret af Efterslægtsselskabets Skole. Pigerne kvalificerede sig til finalestævnet, men kom ikke med på grund af sygdom. Drengene var ½ point fra finalestævnet.

I Gymnasieskolernes basketballturnering i februar 1973 deltog også både pige- og drengehold. Pigerne i gruppe B blev landsvindere.

Rødovre Statsskoles Kor og Orkester.

15. - 17. september 1972: Korlejrskole på Borrevejlevig (indøvning af program til Frankrigsrejse).
12. oktober 1972: Medvirken ved skolens fødselsdag (uddrag af Frankrigsprogram).
12. - 21. oktober 1972: Korrejse til Le Perreux, privat indkvartering hos medlemmer af koret Vent d'Est, og fælles koncert i Le Perreux (program: nordiske folkesange, danske a capella-korsange), bl. a. Bentzons Fabler (tekst: La Fontaine), madrigaler m. m.). Desuden busudflugt til Reims og 4 dage i Paris efter udvekslingen.
10. december 1972: Julekoncert i St. Mikkels Kirke i Slagelse i samarbejde med Slagelse gymnasiums kor (program bl. a. Buxtehude: Alles was Ihr tut, Britten: A Ceremony of Carols (uddrag) samt Bach-Koraler og a capella-satser).
12. december 1972: Julekoncerten gentaget i Nygårdskirken.
9. - 13. marts 1973: Korrejse til Hamburg. Privat indkvartering hos medlemmer af Chor der Eppendorfer Gymnasien, fælleskoncert i St. Nikolai am Klosterstern (program: Lange-Müller: 3 Madonnasange, Liszt: Pater Noster, Mozart: Messe C-dur K. 115 m. m.). Desuden overværede alle deltagere en forestilling i Staatsooper.
4. maj 1973: Forårskoncert. Program bl. a.: Bartók: 4 slovakiske folkesange, Lange-Müller: 3 Madonnasange, a capella-satser af Steen Drost Nielsen (st. 1971), »Harpens Kraft« (kantate for soli, kor og orkester) af Kim Helweg-Mikkelsen (1.sb).

I Danmarks Radios korkonkurrence: »Lad sangen klinge« blev koret placeret som nr. 6.

Skakklubben.

Joho, vi har skam også en skakklub på R. S. Den blev stabled på benene ved skoleårets begyndelse i 1972, dels ved hjælp af midler stillet til rådighed af »Rødovre Statsskoles Venner«, dels med materialer venligst udlånt af Rødovre Skakklub og sidst, men ikke mindst, ved hjælp af den første formands glimrende »organisationstalent«. Klubben har faktisk manifesteret sig ganske pænt. 30/1 og 13/2 deltog vi med et 6-mandshold i kampen om den af Studenternes Skakklub udsatte vandrepokal – »Gymnasiepokalen« – og vandt til alles – ikke mindst vor egen – almindelige overraskelse.

Der deltog 15 københavnske gymnasier. Denne sejr gav ret til at gå videre i Dansk Skak Unions landsdækkende gymnasieturnering, hvilket medførte, at vi d. 28/3 spillede mod Frederiksberg Statsskole, som vi slog. Den 4/4 spillede vi mod Slagelse, som vandt med nød og næppe.

Vores normale spilledag er onsdag fra 19.30 til 22.30. Vi arrangerer turneringer med ½ times partier, altså ikke »alvorlig« skak, da klubben først og fremmest skal være et sted, hvor alle, uanset spillestyrke, kan komme og spille et parti skak i såvel hyg- som morsomt selskab. Altså: Vel mødt onsdag aften.

For øvrigt – skakspillere i bred almindelighed er hverken mandschauvinister eller kønsfascister, så der er intet som helst i vejen for, at skakspillende piger kan være med.

Jens Akhøj Nielsen, 1. mu.

Badminton.

Det forløbne år har været et særdeles godt år for badmintonklubben, der nu tegner 80 medlemmer. Tilstrømningen har endog været så stor, at klubben et par måneder inde i det nye skoleår måtte lukke for nye medlemmer.

Badmintonklubben har i år stået nederst på sportslisten, hvilket bevirkede, at der kun var et begrænset antal timer til klubbens rådighed. Spillet har fundet sted i pigernes og drengenes gymnastiksal fire eftermiddage om ugen samt lørdag formiddag. Ved uddeling af nøgler har enkelte spillere dog haft mulighed for at spille om aftenen.

I efteråret startedes en indsamling, hvor hvert medlem betalte 2 kr. Man var således i stand til at optegne den længe savnede bane i drengenes sal.

Annette Klint Jensen, 3. my.



Rødovre Statsskoles Volleyball Klub.

R. S. havde i år 10 års jubilæum, og ved dette skelår må det konstateres, at klubben har manifesteret sig som en af landets største og førende klubber. Herreholdet har for 3. år i træk vundet danmarksmesterskabet, endda endnu mere overlegent end nogensinde. Samtidig viser det sig, at R. S.'s dominans hos herrerne slår tydeligt igennem på landsholdet, idet ikke færre end 5 spillere har repræsenteret klubben, mens der yderligere er 2 tidligere R. S. spillere på landsholdet.

Men en klub af R. S.'s størrelse, efterhånden 150 spillere, har vanskelige vilkår med de træningsfaciliteter, der er til rådighed. Det er derfor imponerende, at herreholdet kan bevare sin førerposition i Danmark. Men desværre har det vist sig i år, at de små vilkår har haft en negativ indvirkning. Herre - 2. - holdet rykkede sidste år op i 2. division efter en suveræn sæson; men i år har det ikke været muligt at lægge træningen stort nok op, og det har resulteret i, at holdet måtte forlade 2. division. Det samme har været gældende for dameholdet, som var lige ved at klare skærene i 1. division; men desværre mislykkedes det, og holdet måtte rykke ned.

Dog er det glædeligt, at ungdomsafdelingen har manifesteret sig som en af landets bedste. Herre-unglingeholdet har atter i år vundet københavns mesterskabet uden tab af kampe. Desuden deltog holdet i kampen om danmarksmesterskabet, hvor det desværre ikke klarede sig og »kun« hjemførte en 5.-6. plads på trods af den meget fine spillerstab, som tæller 3 spillere blandt Københavns bedste og en ungdomslandsholdsspieler.

Holdet deltog i en turnering i Assen, Holland, hvor det endte på en 12.-16. plads blandt Europas bedste hold (46 hold). Dameunglinge endte på en 2. plads i københavns turneringen p. gr. a. en enkelt kamp, som blev skippet, viste det sig senere.

For første gang i flere år lykkedes det at bryde Fyns dominans hos ungdomsholdene. Herrejuniorholdet vandt særdeles overlegent danmarksmesterskabet. Der er ingen tvivl om, at klubben her har en flok spillere, som sammen med herreunglingespillerne vil være arvtagere for herrerne 1. divisionshold om nogle få år.

Det er glædeligt, at klubben på trods af den store ekspansion har bevaret det meget positive forhold til skolen.

Hvis det lykkes at få en tilvandring til klubben af interesserede nye spillere fra skolen bl. a., vil det måske lykkes at bevare Rødovre Statsskoles Volleyball Klubs gode stilling i dansk volleyball.

Hvis du har lyst til at prøve at spille, det er underordnet, om du har prøvet før eller er en erfaren spiller, så kontakt enten Jan Poulsen, 2. u, tlf. 707268, eller kom en aften over i gymnastiksalen og snak med nogen af os.

Jan Poulsen, 2. mu.

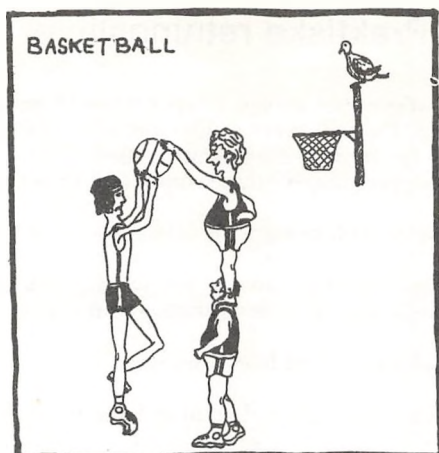

Storhedstiden vender tilbage

kanne passende bruges som overskrift til en årsberetning for Rødovre Statsskoles Basketball Klub/USG. Kort sagt, vi er ved at få opbygget en stor bred ungdomsafdeling, og vi håber på at kunne udvide den yderligere ved fortsat stor tilslutning fra nye som gamle elever. Resultaterne taler for sig selv:

Vort herreungdomshold bestående af jun. og yng. spillere var i vinterturneringen blevet placeret i ynglingemesterrækken og klarede sig langt over forventning. Det blev kun til en enkelt sejr; men flere knebne nederlag viste, at det blot var rutinen, der manglede, de kommer stærkt til næste år.

Vore piger stillede op med 2 hold i dameynglingeturneringen og fik en 4. og en 7. plads; men turneringens sidste kampe viste tydeligt, at vi næste år vil snakke alvorligt med om Københavns mesterskabet.

For seniorholdenes vedkommende, der bliver mere og mere præget af skolens tidligere elever, kan fortælles, at både herrerne og sikkert også damernes 1. hold fra næste sæson er at finde i 1. division. Herrerne vandt meget sikkert 2. div.

Ud over vinterturneringen har vi deltaget i Gymnasieskolernes basketballturnering. Drengene vandt meget sikkert deres region med en samlet score på 107 - 52, men blev senere slået ud i semifinalen efter et overraskende nederlag til Roskilde på 62 - 71. Pigerne deltog med 2 hold: A-hold (især 2.g + 3. real) tabte den første kamp 24 - 29; men efter at have rystet nerverne af sig vandt de den anden puljekamp 33 - 6; det var blot ikke nok; de var ude.

B-holdet (1. g + 3. g) vandt derimod deres pulje med sejre på 70 - 4 og 47 - 6. Kamp kan man jo ikke sige, der var tale om; men det blev ikke bedre senere; semifinalen vandtes over Vesthimmerlands gymnasium med 32 - 12, og landsfinalen for B-hold blev spillet mod Frederiksberg gymnasium og vundet med 55 - 4 (2. halvleg 32 - 0) efter en meget flot opvisning.

Endelig klasseturneringen på skolen endte med følgende resultat: nr. 1: 3.y, 2: 1. y, 3: 1. au, 4: 3. cx.

Men, men, men for at overskriften ikke skal blive en tom sætning har vi brug for dig. Alle, der har lidt boldfornemmelse, prøv og mød op en aften og se, om det ikke også er noget for dig.

Vi spiller på skolen hver onsdag. Første gang i det nye skoleår bliver onsdag d. 15. 8. kl. 19.00 for alle. Endelige træningstider bliver opslået på skolen senere.

Per Frydendal.

Praktiske retningslinier

1. Forsømmelsessedler afleveres i reolen i forværelset til rektors kontor straks efter forsømmelsens ophør. Der afleveres seddel for alle fraværelser, også for enkelte *hele* timer, men ikke for mindre forsinkelser. Elever, der på grund af sygdom er nødt til at forlade undervisningen i dagens løb, skal henvende sig på kontoret.
2. Forsætlig beskadigelse af skolens ejendele vil blive krævet erstattet.
3. Skolen kan ikke påtage sig noget ansvar for værdigenstande og rede penge, som eleverne har med i skole, medmindre de straks om morgenen afleveres til inspektør.
4. Adresseforandring må straks meddeles kontoret.
5. Skolens telefon står i almindelighed ikke til rådighed for eleverne.
6. Tobaksrygning er kun tilladt i opholdsstuen og i gårdene.
7. Opslag må kun anbringes på opslagstavlerne.
8. Cykler skal henstilles i cykelkælderen.
9. Eleverne bedes underrette kontoret, hvis en lærer ikke senest 5 minutter efter timens begyndelse er kommet.

Samarbejdsudvalget.

Forsømmelser.

Som gyldig grund til forsømmelser gælder kun sygdom. Eleven må efter en forsømmelse den første dag, han på ny møder, medbringe en meddelelse om *forsømmelsens varighed*. (elever i 3. g og 2. g samt hf-elever kan selv skrive forsømmelsessedler). Skolen kan i særlige tilfælde forlange lægeattest som dokumentation. Kun ved ganske særlige lejligheder (f. eks. familiefest, der foregår udenbys) kan skolen tillade en elev at forsømme, når der *i god tid forud* indgives *skriftlig anmodning* derom. Læge- og tandlægekonsultationer må foregå uden for skoletid, akutte tilfælde undtaget. Fritagelse ved aflæggelse af køreprøve gives ikke. Ved henvendelse til berammelseskontoret må kørelæreren gøres opmærksom på, at prøven skal finde sted uden for skoletid.

Fritagelse for Gymnastik

kan, når eleven medbringer en anmodning herom, tilstås for én uge ad gangen. For fritagelse over 4 uger kræves lægeattest, der skal udfærdiges på en særlig blanket, som fås på skolens kontor. Den udstedende læge sender attesten til skolen.

Fritagne elever skal overvære undervisningen (dette gælder også ydertimer om morgenen og om eftermiddagen). Ved fritagelse over 4 uger træffer rektor, evt. efter forhandling med elevens hjem og den pågældende lærer, bestemmelse om, hvorledes timerne skal anvendes (jfr. Undervisningsministeriets cirkulære af 8. april 1968).

Karakterer og eksaminer.

Eleverne i gymnasieklasserne får to gange om året, normalt december og marts, en karakterbog, der skal underskrives af forældrene; hvis eleven er fyldt 18 år, kan han selv skrive under.

Nedenstående karakterer benyttes:

- 13: Gives for den usædvanlig selvstændige og udmærkede præstation.
- 11: Gives for den udmærkede og selvstændige præstation.
- 10: Gives for den udmærkede, men noget rutineprægede præstation.
- 9: Gives for den gode præstation, der ligger lidt over middel.
- 8: Gives for den middelgode præstation.
- 7: Gives for den ret jævne præstation, der ligger lidt under middel.
- 6: Gives for den noget usikre, men nogenlunde tilfredsstillende præstation.
- 5: Gives for den usikre og ikke tilfredsstillende præstation.
- 03: Gives for den meget usikre, meget mangelfulde og utilfredsstillende præstation.
- 00: Gives for den helt uantagelige præstation.

For at bestå studentereksamen kræves, at summen af samtlige karakterer er mindst 5,5 gange karakterernes antal, og at summen af de to laveste karakterer plus gennemsnit af de øvrige karakterer er mindst 13. Eksamen er kun bestået, hvis dette krav er opfyldt såvel for årskaraktererne som for eksamenskaraktererne.

Hvis lærerforsamlingen ved skoleårets slutning vedtager, at en elev ikke bør fortsætte i næste klasse, meddeles dette skriftligt eleven (eller forældremyndighedens indehaver). Derefter træffer eleven (eller forældremyndighedens indehaver) selv afgørelsen af, om han/hun skal fortsætte i næste klasse.

- 1 a. En gymnasieelev, der i et fag ved slutningen af 1. eller 2. gymnasieklasse har opnået årskarakteren 5 eller derover, og som ved den afsluttende prøve til studentereksamen i faget ved udgangen af 1. eller 2. gymnasieklasse har fået karakteren 00 eller 03, kan forlange at blive underkastet ny prøve i faget i august/september.
- 1 b. En gymnasieelev, der i et fag ved slutningen af 1. eller 2. gymnasieklasse, hvor undervisningen i faget afsluttes, har fået årskarakteren 00 eller 03, kan, hvis faget ikke er udtaget til prøve til studentereksamen, forlange at blive underkastet prøve i faget i august/september.
2. Rektor skal inden 1. juli meddele direktoratet, hvilke elever der i henhold til 1 ønsker sig prøvet i august/september.
3. For en elev, der ønsker sig underkastet ny prøve, er eksamenskarakteren den ved reeksaminationen opnåede. For en elev, der i henhold til 1. b ønsker sig prøvet, medtæller prøven i faget blandt de ti prøver, der kræves aflagt for, at man kan bestå studentereksamen.
4. Elever, der ved sygeeksamen bliver berettiget til den under 1 a nævnte prøve eller som af sygdom forhindres i at aflægge den prøve i august/september, som de i henhold til 1 a eller 1 b var berettiget til, kan underkastes prøve i faget ved den efterfølgende maj/juni eksamenstermin.

Eleven, der er oprykket i 3. g, er normalt hermed indstillet til studentereksamen. Dog kan rektor, f. eks. hvis der har været mange forsømmelser det sidste skoleår, over for Direktoratet for Gymnasieskolerne og HF ytre betænkelighed vedrørende indstillingen, og Direktoratet afgør da, om eleven skal indstilles. Dette gælder også for studentereksamensfagernes vedkommende i 2. og 1. g (jfr. undervisningsministeriets Bek. af 12. marts 1973 og Direktoratet for Gymnasieskolerne og HF's Cirk. af 26. marts 1973).

Elever, der har haft ekstraordinært mange forsømmelser, kan undertiden blive underkastet årsprøve i samtlige fag.

Forskellige meddelelser.

Skolebøger og stilehæfter udleveres gratis på skolen. Eleverne må straks efter udleveringen af skolebøgerne skrive navn, klasse og årstal for modtagelsen på den indklæbede mærkeseddel og forsyne bogen med et bind, som skal fornys efter behov. Hvis en bog ødelægges, må den erstattes; erstatningen fastsættes af skolen; der må ikke foretages tilskrivninger. Ophører skolegangen, skal bøgerne straks afleveres til boginspektoren.

Skolen garanterer ikke for **elevernes overtøj**; hvis overtøj, der er ophængt uden for undervisningslokalet bliver stjålet, kan der normalt opnås en billighedsgodtgørelse fra Undervisningsministeriet, medmindre eleven har en privat forsikring, der dækker tabet. En billighedsgodtgørelse dækker dog ikke altid tabet fuldt ud, og det frarådes derfor at benytte kostbart overtøj.

Eleverne kan købe **mælk** på skolen; Rødovre kommune har leveret mælken gratis til alle elever i 1. g.

Skolen kan i almindelighed **ikke** påtage sig at overbringe telefonbesked til eleverne.

Adresseforandring må straks meldes på kontoret.

Stipendier m. v. Stipendier fra Statens Uddannelsesstøtte kan søges af elever i gymnasiet og hf (hf-elever kan desuden søge lån). Ansøgningskemaer udleveres fra kontoret og afleveres i udfyldt stand samme sted. Skolens stipendieudvalg behandler indkomne ansøgninger i begyndelsen af juni, september, november, januar og marts. Endvidere kan alle elever søge **befordringsgodtgørelse**, hvis den samlede befordringsstrækning fra hjem til skole og tilbage er 14 km eller derover. Ansøgningskemaer udleveres fra og afleveres til kontoret.

Skolefonden »Rødovre Statsskoles Venner« giver i enkelte tilfælde støtte til nuværende og udgåede elever, der er kommet i en uforudset vanskelig økonomisk stilling.

Ferier og fridage i skoleåret 1973/74: efterårsferie 15. - 19. oktober, juleferie 24. december - 4. januar, Dronning Ingrid's fødselsdag 28. marts, påskeferie 8. - 16. april Grundlovsdag 5. juni, sommerferie 24. juni - 9. august.

Foranstående ferieplan kan ikke fraviges, medmindre der foreligger tilladelse fra ministeriet, og en sådan tilladelse vil kun kunne forventes opnået i ganske særlig tilfælde.

Rødovre Statsskole i juni 1973.

Niels Ferlov

Skriftet er udarbejdet af et udvalg bestående af adjunkt Chr. Bek, Kim Duus, 1. mt rektor Niels Ferlov, Helga Gimbel, 1. sc, Birgitte Hjarvad, 1. sc, lektor Svend Aag Jensen, lektor Bæk Kristiansen, Palle Lauridsen, 2. sc, Jens Akhøj Nielsen, 1. mt Vibeke Olsen, 1. sb, og Jan Østengaard, 2. sc.



