



# Danskernes Historie Online

Danske Slægtsforskeres Bibliotek

## Dette værk er downloadet fra Danskernes Historie Online

**Danskernes Historie Online** er Danmarks største digitaliseringsprojekt af litteratur inden for emner som personalhistorie, lokalhistorie og slægtsforskning. Biblioteket hører under den almennyttige forening Danske Slægtsforskere. Vi bevarer vores fælles kulturarv, digitaliserer den og stiller den til rådighed for alle interesserede.

### Støt Danskernes Historie Online - Bliv sponsor

Som sponsor i biblioteket opnår du en række fordele. Læs mere om fordele og sponsorat her: <https://slaegtsbibliotek.dk/sponsorat>

### Ophavsret

Biblioteket indeholder værker både med og uden ophavsret. For værker, som er omfattet af ophavsret, må PDF-filen kun benyttes til personligt brug.

### Links

Slægtsforskeres Bibliotek: <https://slaegtsbibliotek.dk>

Danske Slægtsforskere: <https://slaegt.dk>

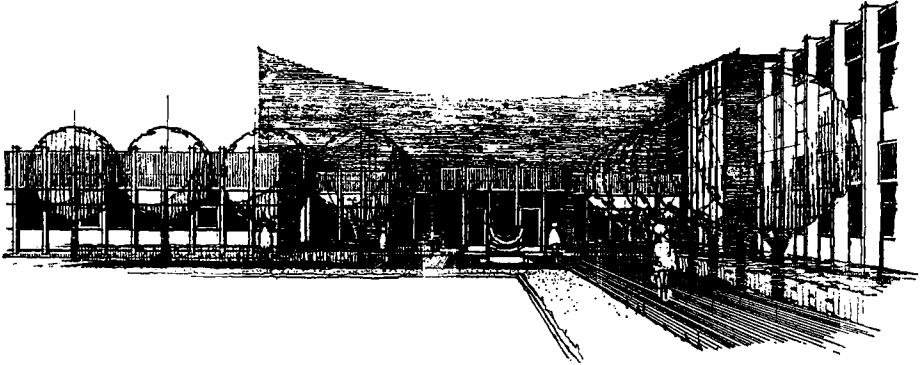

# Rungsted Statsskole

## Skoleåret 1975-76

Udgivet december 1976  
ved indvielsen af de nye bygninger

## **KONTORTID:**

Skoledage kl. 8–14,30.

Rektor Leo Bresson træffes:

Skoledage kl. 12.20–13.10 (undt. mandag)  
samt efter aftale.

Studievejlederen for HF-kurset

John Erik Hansen træffes:

Mandag kl. 11–12.

*Skolens postadresse:*

Stadion Allé 14, 2960 Rungsted Kyst

*Telefon:* (02) 86 33 11.

Lærerværelset: (02) 86 36 12.

Pedel Åge Bertelsen: (02) 86 40 13.

---

	Side
I. Skolen .....	3
II. Eksaminer 1975 .....	7
III. Lærerkollegiet .....	12
IV. Eleverne .....	18
V. Undervisningstilbud og rådgivningsmuligheder .....	20
VI. Skolenævn og forældremøder .....	21
VII. Elevråd, lærerråd, samarbejdsudvalg .....	22
VIII. Praktiske oplysninger .....	23
IX. Foreninger .....	25
X. Fremtiden .....	27

# I. Skolen

---

RUNGSTED STATSSKOLE er en direkte fortsættelse af Rungsted Kostskole, der grundlagdes i året 1900 af rektor *E. Skovgaard-Petersen*. Skolens indvielse fandt sted den 5. september 1900, og de første studenter dimitteredes i sommeren 1906.

Den 1. april 1920 blev skolen overtaget af staten, og dens navn ændredes til RUNGSTED STATSSKOLE.

Fra oprettelsen i 1900 indtil udgangen af skoleåret 1970–71 var der til skolen knyttet en kostafdeling for drenge.

Skolen består nu af en *3-årig gymnasieafdeling* (med sproglig og matematisk linie) og et *2-årigt kursus til HF* (Højere Forberedelseseksamen). Sidstnævnte er startet i august 1976 med 2 klasser.

Om grendeling og tilvalgsfag, se afsnit V.

## De nye bygninger

I oktober 1974 påbegyndtes endelig det længe ventede og gennem flere år planlagte byggeri af de nye bygninger til Rungsted Statsskole på Stadion Allé over for Hørsholm Idrætspark og med Vallerød-Skolen som nærmeste nabo.

Bygningerne er opført af Undervisningsministeriet som bygherre og med Frederiksborg Amtskommune og Hørsholm Kommune som store bidragydere til udgifterne, der ligger på omkring 37 mill. kroner.

Byggeriet er projekteret af arkitektfirmaet Mangor og Nagel, Frederikssund, med Bigum & Steenfos som rådgivende ingeniører, og Agnete Muusfeldt som landskabsarkitekt.

Byggearbejderne afsluttedes sommeren 1976, således at de nye bygninger kunne tages i brug ved skoleårets begyndelse i august 1976.

Den nye skole er et på én gang arkitektonisk harmonisk og smukt og pædagogisk funktionelt byggeri. Hertil har – foruden de dygtige arkitekter og ingeniører – i høj grad bidraget lærerkollegiets og afdøde rektor Svend-Erik Granges store indsats under projekteringen og opførelsen.

Vi kan glæde os over en skole, som med sin placering dels midt i en levende kommune, dels midt i „Rungstedes lyksaligheder“ hvad landskabet angår, samt med sine behagelige undervisningslokaler og fællesrum giver elever og lærere et inspirerende arbejdsmiljø.

Dette årsskrift udsendes i forbindelse med skolens indvielse den 3. december 1976. Det indeholder derfor oplysninger om både skoleåret 1975/76 og skoleåret 1976/77.

*Leo Bresson*

# Den ny Rungsted Statsskole

De idéer, der ligger bag den ny Rungsted Statsskole, er af både pædagogisk, trivselsmæssig, faglig og økonomisk art. Man ønsker på én gang at give eleverne de bedst mulige rammer for faglig og kammeratlig udfoldelse og at sørge for, at alle rum i skolen kan tjene flere funktioner, således at skolen kan bruges rationelt og økonomisk.

Skolen er bygget op omkring en kerne, der består af boggarderobe og fællesrum. Derudfra er der lagt 2 fløje til undervisning i de humanistiske fag, 2 mindre fløje til de naturvidenskabelige, 1 til kantine og de musiske fag og 1 til lærerværelse og administration.

RUNGSTED STATSSKOLE

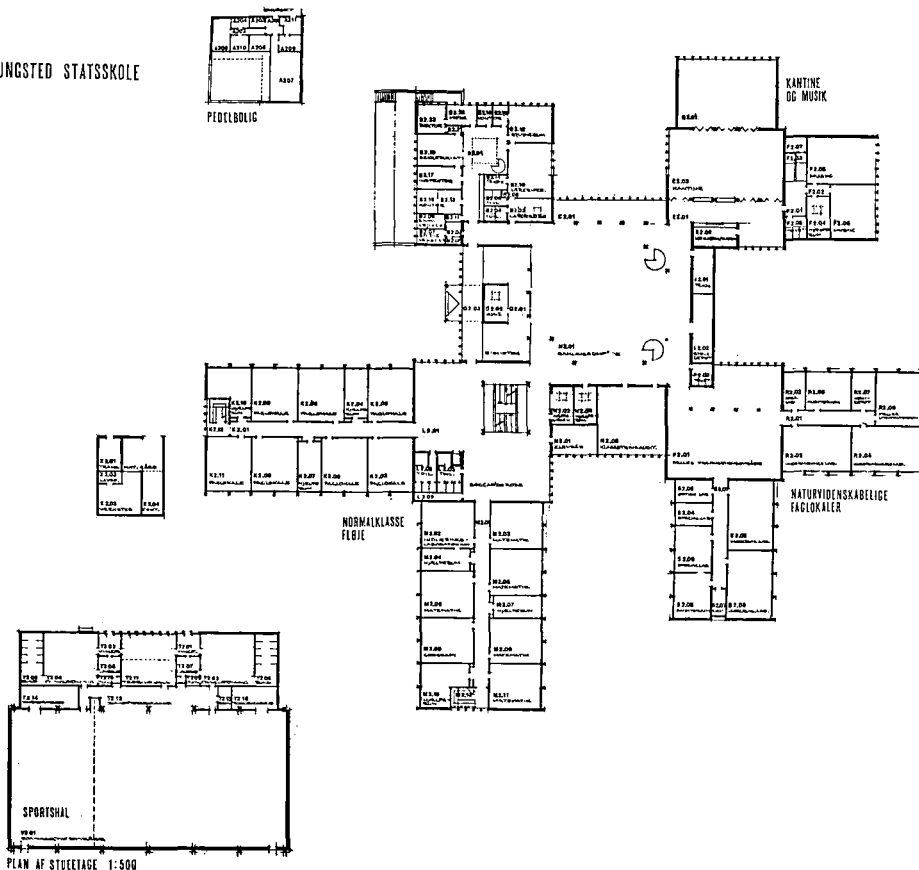

Denne planløsning betyder, at på trods af at skolen kommer til at rumme mere end 800 elever fordelt på alle mulige gymnasiegrene og HF tilvalg, er der forbavsende korte afstande mellem skolens forskellige afsnit. Det gør det nemmere for skolens elever og lærere at bruge den efter dens hensigt.

Fællesrummet er placeret centralt. Det skal fungere som elevopholdssted i frikvarterer, og det byder på læsepladser til eleverne i deres fritimer. Derfor er det i åben forbindelse med biblioteket. Desuden tjener det til samling for alle elever og lærere til fællestimer og skolemøder. Der kan stilles en flytbar scene op, så rummet også kan bruges til teater, og takket være en speciel loftsbeklædning skulle det være velegnet til koncerter. Endelig danner det naturligvis ramme om skolefester.

Kantinen ligger længst væk fra undervisningsfløjene. Det betyder, at den hovedsagelig bruges til spisning i det store frikvarter. Men om aftenen kan den benyttes til mindre fester, hvor ikke alle skolens elever er med. Endelig kan kantinen deles i 2 halvdele, således at man blot kan holde den ene åben, hvis en enkelt klasse vil holde fest.

Den naturvidenskabelige undervisningsafdeling består af en række auditorier, laboratorier og hjælperum. Men en nyskabelse er her det store fælles præparationsrum. Fællespræparationsrummet giver de naturvidenskabelige fag mulighed for en projekt- og problemorienteret undervisning på tværs af fagskellene.

Undervisningen i sprog, dansk, historie, oldtidskundskab, religion og samfundskundskab foregår i de 2-etagesfløje i skolens sydvestlige del. Det er disse fløje, der tager langt det største elevpres. Principielt er alle undervisningslokalerne ens for at undgå at låse lokalerne fast på bestemte fag til evig tid. Lokalerne er på ca. 57 m<sup>2</sup>. Det er nok til, at forskellige undervisningsformer kan bruges i dem, idet der dermed er mulighed for de forskellige bordopstillinger, der er nødvendige. Lokalerne blev planlagt til 24 elever, men ved et „spareforlig“ for et par år siden blev klassekvotienterne sat op til 28. Det betyder, at der ikke er mulighed for at lave gruppeundervisning i lokalerne i 1. g. klasserne, da lokalerne ikke er store nok til at tage den specielle bordopstilling til gruppeundervisning. Hvert fag har sine lokaler. Derfor har klasserne ikke et „hjemmelokale“, men må vandre mellem faglokalerne. Faglokaleprincippet giver de enkelte fag bedre mulighed for at skabe et fagligt stimulerende miljø, og dette styrkes ved, at der er et antal næsten 30 m<sup>2</sup> store hjælperum til rådighed. Disse hjælperum kan dog også bruges til at undervise små hold.

Da eleverne skal skifte faglokale mellem timerne, er der både tøjgarderobe i kælderen og boggarderober i stue og 1. sal mellem det store fællesrum og undervisningsfløjene. Boggarderoberne er først og fremmest beregnet på, at eleverne skal have deres tasker der og ikke slæbe dem med sig rundt i fag-

lokalerne. Men boggarderoberne opfylder også en anden og måske vigtigere funktion som samlingssted for klassen i frikvartererne. Boggarderoberne er nemlig konstrueret således, at hver klasse har sin sektion, og dermed har klassen et fast sted at mødes. Fagklassegymnasiets svaghed, som består i de dårlige muligheder for at få etableret et godt klassesammenhold, er dermed søgt imødegået. Det ser allerede ud til, at eleverne bruger boggarderoberne efter deres hensigt. Endelig er der ved udformningen af boggarderoberne skabt udmærkede muligheder for gruppearbejdsformen.

Alle rum i skolen kan således bruges til flere formål. Det sikrer, at pladsen udnyttes bedst muligt. Gymnasiet kommer dermed til at virke større, end det i virkeligheden er, for når det kommer til stykket er der kun ca. 60–70 % af den plads pr. elev, som de nye folkeskoler byder på. Dette medfører, at skolen er billig i forhold til en folkeskole med samme elevtal. Samtidig har eleverne fået langt bedre arbejdsbetingelser og udfoldelsesmuligheder end før. Det ny gymnasium giver rig mulighed for at benytte de sidste års pædagogiske idéer, som gruppeundervisning, projekt- og problemorienteret undervisning. Men skolens allerstørste styrke bliver nok, at den ligefrem lægger op til samarbejde mellem fagene. Et samarbejde som nemt går sammen med en problemsøgende arbejdsform. Derfor kan man håbe på mange idéer til projekt-uger og lignende i fremtiden.

De kommuner, der traditionelt leverer elever til Rungsted Statsskole, har ikke blot fået et „billigt“ gymnasium, der er „pænt“ og har „miljø“, men også et gymnasium, som hviler på nutidige pædagogiske tanker.

*Walter Boss*

## II. Eksaminer 1975 og 1976

---

### Studentereksamen 1975

#### *Sproglig linie*

##### a (N-gren)

- |                           |                               |
|---------------------------|-------------------------------|
| 1. Christensen, Asger     | 13. Nielsen, Annemette        |
| 2. Christensen, Gunhild   | 14. Nielsen, Gitte Brest      |
| 3. Cushion, Benedikte     | 15. Pedersen, Inge-Lise       |
| 4. Dorset, Lone           | 16. Pedersen, Rolf            |
| 5. Egense, Marianne       | 17. Qwist, Søren              |
| 6. Folting, Susan         | 18. Rasmussen, Jean Karrebæk  |
| 7. Hansen, Jesper Lyngbæk | 19. Resting-Hansen, Elizabeth |
| 8. Hansen, Lisbeth Frank  | 20. Schlüter, Susanne         |
| 9. Hansen, Tine Fabricius | 21. Simonsen, Hanne Wiese     |
| 10. Jensen, Lisbeth       | 22. Østergaard, Hanne         |
| 11. Koefoed, Karen        | 23. Aagaard, Troels           |
| 12. Mørch, Jette          |                               |

##### b (N-gren)

- |                          |                       |
|--------------------------|-----------------------|
| 1. Anker, Ole            | 9. Larsen, Ken        |
| 2. Frandsen, Jørgen      | 10. Liljenbøl, Pia    |
| 3. Gorrissen, Nis        | 11. Lindhardt, Jens   |
| 4. Jakobsen, Liselotte   | 12. Nielsen, Michael  |
| 5. Jensen, Darwin        | 13. Riis, Susanne     |
| 6. Klingsholm, Jette     | 14. Smits, Margaretha |
| 7. Kristensen, Charlotte | 15. Sørensen, Birthe  |
| 8. Larsen, Berith Franck |                       |

##### b (K-gren)

- |                          |                           |
|--------------------------|---------------------------|
| 16. Albertsen, Karen     | 19. Jacobsen, Lissi Højer |
| 17. Christensen, Stephen | 20. Koux, Susan           |
| 18. Cortsen, Marie       |                           |

##### c (N-gren)

- |                          |                          |
|--------------------------|--------------------------|
| 1. Cantor, Charlotte     | 7. Kristiansen, Steen    |
| 2. Christensen, Marianne | 8. Lassen, Nanna         |
| 3. Christiansen, Bente   | 9. Lyre, Anne Marie      |
| 4. Copple, Lisa Ann      | 10. Madsen, Merete       |
| 5. Gottschau, Anne       | 11. Pedersen, Marianne   |
| 6. Jensen, Anne Birthe   | 12. Pedersen, Svend Boye |



13. Poulsen, Ulrich
14. Rasmussen, Ulla Steen
15. Schjørring-Thyssen, Nina
16. Schlütter, Morten

17. Schriver, Peter
18. Schriver, Søren
19. Simonsen, Pia
20. Sørensen, Anne

c (K-gren)

21. Friis, Hanne

22. Petersen, Kirsten

*Matematisk linie*

x (F-gren)

1. Andersen, Torben
2. Budtz, Morten
3. Christiansen, Poul Erik
4. Hansen, Ingrid Vang

5. Hjuler, Hans Aage
6. Justesen, Susanne
7. Møller, Jakob
8. Thomsen, Carsten K.

x (N-gren)

9. Brund, Michael
10. la Cour, Søren
11. Freiesleben, Jonna
12. Hansen, Helle Hyldahl
13. Johansen, Aksel Gerner
14. Koch, Dorte

15. Mortensen, Tina Gylling
16. Munk, Jesper
17. Møller, Hans-Martin
18. Nielsen, Tove FINDERUP
19. Søgaard, Lena

y (F-gren)

1. Eckert, Bente
2. Jørgensen, Leif
3. Laursen, Carsten Lau
4. Niordson, Ulrika
5. Rasmussen, Birgitte

6. Ravn, Annelise
7. Schougaard, Jens
8. Trist, Ole
9. Zambach, Andreas

y (N-gren)

10. Ellekjær, Susanne
11. Feddersen, Elisabeth
12. Hagen, Christian
13. Hansen, Henrik Nøhr
14. Knudsen, Bo
15. Meyer, Birgitte

16. Munksgaard, Niels
17. Petersen, Peter Bo
18. Refslund, Anne Bente
19. Sørensen, Bodil
20. Sørensen, Jens Anker

z (F-gren)

1. Andersen, Ninna Krogh
2. Bartroff, Mikael
3. Hansen, Bo
4. Knudsen, John Leonhard
5. Meden, Knud

6. Petersen, Annelene Gelting
7. Schougaard, Mogens
8. Svanhof, Jørgen
9. Søderlund, Kim

z (N-gren)

- |                          |                          |
|--------------------------|--------------------------|
| 10. Andersen, David      | 16. Jaanson, Carsten     |
| 11. Andersen, Randi Bull | 17. Larsen, Lisbeth Bro  |
| 12. Bunckenburg, Lone    | 18. Müller, Jesper       |
| 13. Ejlersen, Ellen      | 19. Nielsen, Steen       |
| 14. Jørgensen, Birgitte  | 20. Olsen, Dorte Niemann |
| 15. Jørgensen, Steen     | 21. Søndergaard, Henrik  |

**Studentereksamen 1976**

*Sproglig linie*

a (N-gren)

- |                             |                            |
|-----------------------------|----------------------------|
| 1. Albertsen, Kirsten Mette | 10. Jensen, Jens Viggo     |
| 2. Bastrup-Birk, Annemarie  | 11. Kjærgaard, Ellen       |
| 3. Berman, Jeanne           | 12. Nielsen-Kolding, Jacob |
| 4. Brattlann, Marianne      | 13. Ohlmann, Lene          |
| 5. Bundgaard, Susanne       | 14. Smitt, Annabell Wagner |
| 6. Christiansen, Jan        | 15. Thomsen, Birthe Lone   |
| 7. Duus, Lena               | 16. Vecht, Klaus           |
| 8. Egense, Michael          | 17. Aaberg, Linda          |
| 9. Esbensen, Anne           |                            |

b (N-gren)

- |                             |                               |
|-----------------------------|-------------------------------|
| 1. Abild, Ulrik             | 8. Eriksen, Birgitte          |
| 2. Bagger, Kristian         | 9. Hansen, Ole Kjølhede       |
| 3. Berggreen, Paul          | 10. Jensen, Annemarie         |
| 4. Berglund, Anne Britt     | 11. Jensen, Klaus Sejr        |
| 5. Bådum, Susanne           | 12. Lyngstrøm, Ida Christine  |
| 6. Christiansen, Anne Mette | 13. Pedersen, Mette Lundgaard |
| 7. Djurhuus, Rhonda         |                               |

b (K-gren)

- |                                |                             |
|--------------------------------|-----------------------------|
| 14. Graubæk, Bonnie Ida        | 16. Hjortsø, Peter Nickolaj |
| 15. Hansen, Karsten Bondebjerg | 17. Weinreich, Ulla         |

c (N-gren)

- |                         |                            |
|-------------------------|----------------------------|
| 1. Christiansen, Otto   | 9. Kriesz, Paul            |
| 2. Drews, Helle         | 10. Meincke, Charlotte     |
| 3. Hansen, Steen        | 11. Petersen, Birgit Agner |
| 4. Hilbard, Anne Sophie | 12. Poulsen, Henning       |
| 5. Joensen, Hanne       | 13. Sagild, Annette        |
| 6. Juul, Eva Susan      | 14. Svolgaard, Niels       |
| 7. Keiding, Jørgen      | 15. Wiboltt, Charlotte     |
| 8. Kock, Birgitte       |                            |

c (K-gren)

- |                       |                  |
|-----------------------|------------------|
| 16. Ankersen, Gitte   | 18. Kofoed, Mads |
| 17. Hjorth, Elisabeth | 19. Nyborg, Lars |

*Matematisk linie*

v (F-gren)

- |                                |                               |
|--------------------------------|-------------------------------|
| 1. Halberg, Lizette            | 7. Paludan-Müller, Casper     |
| 2. Heisterberg-Andersen, Claus | 8. Pedersen, Michael Enggaard |
| 3. Hjorth, Anders              | 9. Plum, Thomas Munk          |
| 4. Holm-Hansen, Tom            | 10. Sloma, Jesper             |
| 5. Holtermann, Henrik          | 11. Thestrup, John            |
| 6. Lissau, Hans                | 12. Vilmar, Pia               |

v (N-gren)

- |                            |                          |
|----------------------------|--------------------------|
| 13. Hansen, Bjarne Juhl    | 17. Overgaard, Lars      |
| 14. Lichtenberg, Louise    | 18. Paaschburg, Kristian |
| 15. Møller, Peter Friis    | 19. Refstrup, Henrik     |
| 16. Nielsen, Merete Stenum | 20. Sørensen, Ole        |

x (F-gren)

- |                           |                               |
|---------------------------|-------------------------------|
| 1. Andersen, Per Svendsen | 6. Monberg, Jakob             |
| 2. Engell-Jensen, Henrik  | 7. Olufsen, Niels             |
| 3. Fænøe, Henrik          | 8. Schultz, Christian         |
| 4. Kjeldsen, Peter        | 9. Sønderlund, Per            |
| 5. Lundbye, Michael       | 10. Thøgersen, Anna Margrethe |

x (N-gren)

- |                     |                            |
|---------------------|----------------------------|
| 11. Angelo, Jørgen  | 16. Møller, Henrik         |
| 12. Brockdorff, Dan | 17. Nielsen, Morten        |
| 13. Keller, Isa     | 18. Pedersen, Mette Thorup |
| 14. Kjær, Ulla      | 19. Thorsbøll, Peter       |
| 15. Mankvard, Jeff  | 20. Taarnskov, Bodil       |

y (F-gren)

- |                           |                             |
|---------------------------|-----------------------------|
| 1. Andersen, Kirsten      | 8. Knudsen, Marianne        |
| 2. Carlsen, Berrit        | 9. Langvad, Niels Bo        |
| 3. Cushion, Niels Stefan  | 10. Petersen, Bodil Damgård |
| 4. Elle, Morten           | 11. Petersen, Henrik Agner  |
| 5. Grevang, Lars          | 12. Rosendal, Steen         |
| 6. Johansen, Michael Holm | 13. Seifert, Erik           |
| 7. Kahle, Jørn            | 14. Sørensen, Gustav Anker  |

y (N-gren)

- |                          |                          |
|--------------------------|--------------------------|
| 15. Bech, Palle          | 19. Sell, Mikael         |
| 16. Diepeveen, Michael   | 20. Stamp, Pia           |
| 17. Jacobsen, Erik       | 21. Thorsen, Hans Martin |
| 18. Nielsen, Henrik Bech |                          |

z (F-gren)

- |                          |                           |
|--------------------------|---------------------------|
| 1. Andersen, Erik        | 7. Nørballe, Lars         |
| 2. Christensen, Michael  | 8. Pedersen, Lars Lyngbye |
| 3. Elberg, Jens Jørgen   | 9. Pedersen, Morten Zacho |
| 4. Hyldahl, Peter        | 10. Skieller, Hans-Henrik |
| 5. Jensen, Jørn          | 11. Styczen, Merete       |
| 6. Kjær-Petersen, Anders |                           |

z (N-gren)

- |                          |                             |
|--------------------------|-----------------------------|
| 12. Brøns-Hansen, Lise   | 16. Nielsen, Kirsten        |
| 13. Kofoed, Birgitte     | 17. Petersen, Lone          |
| 14. Lange, Michael Krebs | 18. Rasmusen, Niels Tarding |
| 15. Larsen, Jan          | 19. Stæhr-Olsen, Annette    |

### III. Lærerkollegiet

---

#### In memoriam

Rektor SVEND-ERIK GRANGE 8/7 1915 – 27/2 1976

Den 27. februar døde rektor Grange efter kort tids alvorlig sygdom, og Rungsted Statsskole mistede herved sin rektor gennem næsten 15 år. Rektor blev bare 60 år gammel. Et uhyre pligtopyldende og arbejdsomt menneske er gået bort ganske få måneder før færdiggørelsen af Rungsted Statsskoles nye bygninger, en opgave som rektor Grange omfattede med uhyre interesse, nærmest som sin livsopgave, og netop på dette område afslørede hans store administrative og organisatoriske talent. Hvor andre ville have holdt igen, søgte rektor Grange altid til bunds i ethvert problem for at sikre at alting løstes på en pædagogisk forsvarlig måde.

Denne store arbejdsbyrde betød ikke, at rektor Grange tilsidesatte sit daglige virke på skolen. Han kendte ikke til at spare sig selv, men fulgte med interesse med i alle skolens problemer og ønskede en nær kontakt med lærerne.

I de senere år indskrænkede hans virke som underviser i fagene fransk og historie sig desværre, og eleverne mistede en fremragende lærer, hvis store faglige indsigt og inspirerende undervisning i høj grad blev værdsat.

Ved festlige lejligheder afslørede hos rektor Grange en åbenhed og en munterhed, som blev alle til del og som yderligere er med til at sætte hans alt for tidlige død i et så tragisk lys.

Æret være hans minde.

---

Lektor RICHARD RAMER 29/4 1970 – 2/6 1976

Lektor Richard Ramer døde den 2. juni 1976. Få dage forinden havde han ført sit sidste hold studenter op, til trods for at han var syg og havde feber. Richard havde fået sin afsked på grund af alder og skulle nu sammen med sin hustru begynde et langt og velfortjent otium.

Richard kom til Rungsted Statsskole i 1954. I mange år var han og hans kone, lektor Asgerde Ramer et festligt midtpunkt på skolen, som de bidrog til at gøre til et rart sted at være.

Foruden sit pædagogiske arbejde med fagene tysk og engelsk gav Richard sig i mange år helt og fuldt for de årlige skolekomedier. Når så mange opførelser vil blive husket, skyldes det atter hans utrættelige indsats, bogstavelig talt 24 timer i døgnet, mens indstuderingen af stykkerne stod på.

I de senere år var Richard mere stille end vi var vant til. Det kneb med hørelsen, og han var plaget af sygdom. Men når vi var sammen med ham, mærkede man det kun lidt; her var han som før, altid venlig og hjælpsom.

Efter afskeden med skolen havde han fortjent mange lange og lykkelige år endnu med Asgerde. Vi må trøste os med, at han sov stille ind i døden.

Æret være hans minde.

## Fag- og timestfordelingen har i skoleåret 1975–76 været:

*Adjunkt Niels Andersen (NA)*

matematik: 2c, 2vzN, 1x  
fysik: 2vzF, 2vzN

*Adjunkt Henrik Stevns Hansen (SH)*

dansk: 3a, 3y, 2a, 2b, 1z  
gymnastik: 3ax, 3by  
studieorientering: 1 spor

*Adjunkt Jens Bak (JB)*

geografi: 3vyN, 2vzF, 2xN, 2yN,  
1a, 1b, 1c  
gymnastik: 1ax, 1by

*Adjunkt Jens Erik Hansen (EH)*

historie: 3a, 3x, 2v, 1y  
matematik: 3xzN, 1y

*Adjunkt Ole Bom (OB)*

engelsk: 3cN, 2acN, 1b, 1c  
fransk: 3b, 3z

*Adjunkt John Erik Hansen (JH)*

historie: 2b, 3v, 2y, 1a  
oldtidskundskab: 2v, 2y, 1a, 1v  
tysk: 1x  
studieorientering: 2 spor

*Adjunkt Walter Boss (WB)*

historie: 3y, 2b, 2z, 1c, 1z  
oldtidskundskab: 2acN, 2z, 1c, 1z  
fransk: 3v, 2a

*Adjunkt Lissi Stevns Hansen (LH)*

engelsk: 3bN, 1a  
gymnastik: 3cz, 2zc, 1a

*Cand. scient.*

*Jytte Sunds Christiansen (JC)*

gymnastik: 2vxy, 1vxyz

*Adjunkt Henrik Juul Jensen (JJ)*

dansk: 3b, 3z, 1a, 1v  
religion: 3z, 2b, 2v

*Adjunkt Marianne Dybbroe (MD)*

dansk: 3x, 2c, 2z

*Adjunkt Kirsten Jungersen (KJ)*

græsk: 3bcK, 2acK

*Adjunkt Mogens Fenger (MF)*

historie: 3c, 2c, 1x  
religion: 3a, 3v, 3x, 3y, 2c,  
2x, 2y, 2z  
oldtidskundskab: 1x

*Adjunkt Viggo Jørgensen (VJ)*

matematik: 2xyF, 2yN  
fysik: 1v  
fysik/kemi: 2bcN  
kemi: 1v  
studieorientering: 1 spor

*Rektor Svend-Erik Grange (Gr)*

fransk: 2v

Lektor Poul Aage Kjeltoft (Kt)

biologi: 3xzN, 3vyN

*Lektor John Graae (JG)*

matematik: 3vyN, 1c, 1v  
biologi: 3b, 3yF  
studieorientering: 1 spor

*Adjunkt Lissen Knudsen (LK)*

matematik: 3yF, 2b, 2vzF, 1a

*Adjunkt Conny Kristiansen (CK)*

tysk: 3bN, 2bN, 1c

dansk: 1x, 1b

*Adjunkt Knud Fjeldsted Petersen (KF)*

matematik: 3xzF, 1z

fysik: 2xyF, 2xN

*Adjunkt Kristian Kristiansen (KK)*

fysik: 3yF, 1y, 1z

kemi: 2v, 2z

*Lektor Richard Ramer (RR)*

tysk: 3aN, 1a

engelsk: 1x

*Adjunkt Lisbet Lauritzen (LL)*

matematik: 3vF, 2a, 2xN, 1b

studieorientering: 1 spor

*Lektor Ellinor Rienecker (Ri)*

fransk: 3a, 3y, 2c, 2x, 1v

*Lektor Lissy Lumbye (Lu)*

biologi: 3c, 3vF, 2vzN, 2yN

geografi: 3xzN, 2xyF, 2vzN

*Adjunkt Gerda Schjørring (GS)*

latin: 2abcN, 1c

musik: 2c, 1c

*Lektor Ole Løppenthin (Lø)*

engelsk: 3aN, 2bN

fransk: 3x, 2z, 1b

studieorientering: 1 spor

*Adjunkt Bo Schrøder (BS)*

fysik: 3vF, 3xzN, 2yN

kemi: 2x, 2y, 1y, 1z

*Adjunkt Kirsten Milthers (KM)*

musik: 3c, 3x, 3y, 2b, 2x, 2z, 1a, 1v, 1x

engelsk: 1v, 1z

*Adjunkt Nina Skytte (NS)*

biologi: 3a, 3xzF, 2xN

gymnastik: 2ax, 2a

*Adjunkt Lise Munk (LM)*

dansk: 2v, 2v, 2y, 1c

*Adjunkt Jette Malling Sørensen (JS)*

musik: 3a, 3b, 3v, 3z, 2a, 2v,

2y, 1b, 1y, 1z

*Timelærer Gudrun Nedergaard (N)*

gymnastik: 3bv, 2b, 1b, 1c, 1vxyz

*Lektor Inge Thirsing (Th)*

fransk: 3c, 2b, 2y, 1a, 1x

engelsk: 1y

*Adjunkt Finn Pedersen (FP)*

fransk: 1y, 1z, 1c

gymnastik: 3v, 2by, 2v, 1cv, 1z

*Lektor Aneta Heikel Vinther (Vi)*

fysik: 3xzF, 3vyN, 1x

*Adjunkt Birger Peitersen (BP)*

historie: 3z, 2a, 2x, 1b, 1v

gymnastik: 3cz, 2ax, 2cz, 1ax, 1by, 1cv

*Adjunkt Karen Voetmann (KV)*

latin: 3bcK, 2acK, 1a, 1b

religion: 3b, 3c, 2a

*Lektor Nordby Petersen (NP)*

tysk: 3cN, 2acN, 1b

*Lektor Ebbe Worsøe (Wo)*

dansk: 3c, 2x, 1y

oldtidskundskab: 2bN, 2x, 1b, 1y

## Fag- og timestfordelingen er i skoleåret 1976–77 følgende:

*Adjunkt Niels Andersen (NA)*

matematik: 3vzN, 1a, 1z  
fysik: 3vzF

*Adjunkt Jens Bak (JB)*

geografi: 3xN, 3yN, 2abcS, 2xyNS,  
2xyF, 1a, 1b, 1c, 1p

*Adjunkt Ole Bom (OB)*

engelsk: 3acN, 2bN, 2cN  
fransk: 1y

*Adjunkt Gertrud Boss (GB)*

formning: 2a, 2bc, 2vy, 3xz, 1pq  
fransk: 1d

*Adjunkt Walter Boss (WB)*

historie: 3b, 3z, 2c, 2z, 1b, 1v  
oldtidskundskab: 2cN, 2z, 1v  
fransk: 3a

*Rektor Leo Bresson (LB)*

dansk: 1a  
religion: 3y

*Adjunkt*

*Bente Mejlhede Christensen (BC)*

gymnastik: 2by, 1by, 1cz, 1dæ, 1pq

*Adjunkt Hans Krøyer Christensen (KC)*

geografi: 2vF, 1d, 1q  
gymnastik: 3cvz, 1by, 1cz,  
1dæ, 1ø, 1pq

*Adjunkt Marianne Dybbroe (MD)*

dansk: 3c, 3z

*Adjunkt Margit Ebbesen (ME)*

tysk: 2aN, 1c  
dansk: 1b, 1x, 1æ

*Adjunkt Mogens Fenger (MF)*

historie: 3c, 2x, 1a, 1q  
oldtidskundskab: 2v, 2x, 1a  
religion: 3c, 3x, 3z, 2v, 2x

*Adjunkt Jens Erik Hansen (EH)*

historie: 3v, 2v, 1q  
matematik: 2xyF, 1v

*Adjunkt John Erik Hansen (JH)*

historie: 3y, 2a, 1æ  
oldtidskundskab: 2aN  
tysk: 1vx, 1q

*Adjunkt Henrik Stevns Hansen (SH)*

dansk: 3a, 3b, 2z, 1c, 1ø  
studieorientering: 1/2 spor

*Adjunkt Lissi Stevns Hansen (LH)*

engelsk: 2aN, 2abcS, 1c  
gymnastik: 3cvz, 2ax

*Adjunkt Henrik Juul Jensen (JJ)*

dansk: 2a, 2v, 1z, 1q  
religion: 3b, 3v, 2a, 2c

*Timelærer Inge Jensen (IJ)*

gymnastik: 2cv, 1by, 1cz, 1dæ

*Adjunkt Kirsten Jungersen (KJ)*

græsk: 3acK, 2abK  
latin: 1a, 1d

*Adjunkt Viggo Jørgensen (VJ)*

matematik: 3xyF, 3yN  
fysik: 2vF, 1z  
kemi: 2vFN  
studieorientering: 1/2 spor

*Lektor P. A. Kjeltøft (Kt)*

biologi: 3a, 3b, 3vzF, 3xyF, 2xyN



*Adjunkt Lissen Knudsen (LK)*  
matematik: 3vzF, 2a, 1c, 1ø

*Adjunkt Kjeld Kristensen (Kr)*  
dansk: 2x, 1v, 1y  
kemi: 1v, 1y, 1æ

*Adjunkt Conny Kristiansen (CK)*  
tysk: 3bN, 2cN, 1b, 1p  
dansk: 2b

*Adjunkt Kristian Kristiansen (KK)*  
fysik: 2xyF, 2zF, 2vzNS, 1x  
kemi: 2vxyzS, 1x

*Timelærer Annette Lange (AL)*  
fransk: 2v, 1v, 1æ, 1ø

*Adjunkt Hans Laugesen (HL)*  
samfundsfag: 2abcS, 2vxyzS, 1p, 1q  
geografi: 2zF, 2vzNS

*Adjunkt Lisbet Lauritzen (LL)*  
matematik: 3xN, 2b, 2c, 1p  
studieorientering: 1/2 spor

*Lektor Lissy Lumbye (Lu)*  
biologi: 3vzN, 3yN, 2vzN  
geografi: 3vzN

*Lektor Ole Løppenthin (Lø)*  
fransk: 3v, 3z, 2b, 1x  
engelsk: 3b, 1a  
studieorientering: 1/2 spor

*Adjunkt Kirsten Milthers (KM)*  
engelsk: 1y, 1p  
musik: 3b, 3x, 3z, 2v, 2xz,  
1d, 1x, 1pq

*Adjunkt Lise Munk (LM)*  
dansk: 3v, 3y, 2c, 1d

*Adjunkt Finn Pedersen (FP)*  
fransk: 3y, 2c, 2y, 2z, 1b  
gymnastik: 3by, 2cv, 2z, 1ax

*Adjunkt Kaj Uhre Pedersen (KP)*  
matematik: 2vF, 2xyNS, 1æ  
fysik: 1v

*Adjunkt Birger Peitersen (BP)*  
historie: 3a, 3x, 2b, 2v  
gymnastik: 3ax, 3cvz, 2ax, 2by

*Adjunkt Knud Fjeldsted Petersen (KF)*  
fysik: 3xyF, 3xN  
matematik: 2zF, 1x, 1d

*Lektor Nordby Petersen (NP)*  
tysk: 3acN, 2bN, 1d

*Adjunkt Inge Reitzel (IR)*  
religion: 2y, 2z  
oldtidskundskab: 1d

*Lektor Ellinor Rienecker (Ri)*  
fransk: 3a, 3x, 1a, 1z

*Adjunkt Annette Sauerberg (AS)*  
engelsk: 1b, 1z, 1æ  
oldtidskundskab: 2bN, 1c, 1y,  
1z, 1æ, 1ø

*Adjunkt Gerda Schjørring (GS)*  
latin: 2cN, 1b  
musik: 3c, 2ac, 1b

*Adjunkt Gunni Schmidt (Sc)*  
matematik: 1y

*Adjunkt Bo Schrøder (BS)*  
fysik: 3vzN, 3yN, 1ø  
kemi: 2x, 2yFN, 2zFN, 1z, 1ø

*Timelærer Christian Skov (CS)*  
historie: 1c, 1d, 1x, 1y, 1z, 1ø

*Adjunkt Nina Skytte (NS)*  
biologi: 3xN, 1q  
gymnastik: 3ax, 2z, 1vø

*Adjunkt Jette Sørensen (JS)*  
tysk: 1a  
musik: 3a, 3v, 2b, 2y, 1a, 1v

*Adjunkt Nora Tams (NT)*  
biologi: 3c, 1p

*Lektor Inge Thirsing (Th)*  
fransk: 3b, 2a, 2x, 1c  
engelsk: 1x, 1q

*Adjunkt Lone Thomsen (LT)*  
engelsk: 1d, 1v, 1ø  
gymnastik: 2by, 2ax, 2by, 2cv

*Lektor Aneta Heikel Vinther (Vi)*  
fysik: 2xyNS, 1y, 1æ

*Adjunkt Karen Voetmann (KV)*  
latin: 3acK, 2an, 2bN, 2abK, 1c  
religion: 3a, 2b

*Timelærer Torben Warner (TW)*  
gymnastik: 2by, 2cv, 1ax, 1by,  
1cx, 1dæ, 1pq

*Adjunkt Karsten Wegener (KW)*  
matematik: 2vzNS, 1b, 1q  
musik: 1c, 1y, 1z, 1æ, 1ø

*Lektor Ebbe Worsøe (Wo)*  
dansk: 3x, 2y, 1p  
oldtidskundskab: 2bN, 2y, 1b, 1x

Administrativ inspektion:

Indre inspektion:

Boginspektør:

Bibliotekar:

Sekretærer:

*John Erik Hansen*

*Henrik Stevns Hansen*

*Jens Erik Hansen*

*Ebbe Worsøe*

*Nordby Petersen*

*Gerda Christiansen*

*Bente Holst Sørensen*

## IV. Eleverne

---

### Elevtal pr. 1/9 1976:

277 piger, 329 drenge, ialt 606.

Elevtallet fordeler sig således på de forskellige kommuner:

Hørsholm kommune .....	354
Karlebo kommune .....	80
Fredensborg-Humlebæk kommune .....	59
Helsingør kommune .....	81
Søllerød kommune .....	22
Birkerød kommune .....	2
Allerød kommune .....	2
Gladsaxe kommune .....	1
Københavns kommune .....	3
Andre kommuner .....	2

Elevtallet fordeler sig således på klasser og grene:

3 AN .....	10	3 vF .....	13
3 aK .....	5	3 vN .....	8
3 bN .....	17	3 xF .....	6
3 cN .....	9	3 xN .....	14
3 cK .....	3	3 yF .....	6
		3 yN .....	15
		3 zF .....	6
		3 zN .....	10
<b>3 s ialt .....</b>	<b>44</b>	<b>3 m ialt .....</b>	<b>78</b>
2 aN .....	18	2 vF .....	12
2 aK .....	4	2 vN .....	8
2 aS .....	3	2 vS .....	5
2 bN .....	13	2 xF .....	6
2 bK .....	3	2 xN .....	14
2 bS .....	9	2 xS .....	4
2 cN .....	16	2 yF .....	18
2 cS .....	9	2 yN .....	3
		2 yS .....	4
		2 zF .....	18
		2 zN .....	5
		2 zS .....	3
<b>2 s ialt .....</b>	<b>75</b>	<b>2 m ialt .....</b>	<b>100</b>

1 a .....	27	1 v .....	25
1 b .....	28	1 x .....	25
1 c .....	27	1 y .....	26
1 d .....	27	1 z .....	25
		1 æ .....	25
		1 ø .....	23
<hr/>		<hr/>	
<b>1 s ialt</b> .....	<b>109</b>	<b>1 m ialt</b> .....	<b>149</b>
1 p .....	26		
1 q .....	25		
<hr/>			
<b>1 HF ialt</b> .....	<b>51</b>		

## Optagelse af elever

### Gymnasiet

Folketinget behandler p. t. 3 forskellige forslag til en ny gymnasielov, hvoraf det ene indeholder en bestemmelse om, at eleverne og deres forældre selv træffer afgørelsen om optagelse i gymnasiet. Ved optagelsen i 1977 finder formentlig de gamle regler anvendelse, hvorefter det er den *afleverende* skole, der indstiller eleverne til optagelse. Reglerne herom oplyses der om i folkeskolen og på statsskolens orienteringsmøde for forældre og elever den 18. januar 1977 kl. 19,30.

### HF

Optagelsen på HF-kurset sker ved ansøgning på særlig blanket (rekvireres på skolen) inden 1. april. Ansøgerne indkaldes til samtale med rektor og studievejleder, som derefter træffer afgørelse om optagelsen. Der vil normalt være flere ansøgere, end der er studiepladser.

Der afholdes orienteringsmøde om HF den 24. januar 1977 kl. 19,30.

## V. Undervisningstilbud og rådgivningsmuligheder

---

### Gymnasiet

Inden optagelsen i gymnasiet vælges mellem *matematisk* og *sproglig* linie. Både på den matematiske og den sproglige linie skal eleverne vælge mellem *fransk* og *russisk* (sidstnævnte endnu ikke oprettet, da der ikke har været tilstrækkelig tilslutning). På den matematiske linie skal eleverne vælge mellem *engelsk* og *tysk*, som begge afsluttes efter 1. g.

Efter 1. g. foretages en yderligere deling i *grene*. Valget af gren skal træffes inden 15. april i 1. g.

Grendeling på matematisk linie: *matematisk-fysisk*, *naturfaglig* og *samfundsfaglig* gren.

Grendeling på sproglig linie: *nysproglig*, *klassisk sproglig* og *samfundsfaglig* gren.

Lærerne i erhvervsorientering giver i løbet af gymnasiets 3 år i alt 14 timer uddannelses- og erhvervsorientering pr. klasse. De 2 timer anvendes i 1. g. til orientering om grenvalget.

### HF

HF-kursets struktur bygger på tilvalgsprincippet. En række fag er obligatoriske fællesfag, men derudover vælger hver enkelt studerende et antal tilvalgsfag. Tilvalgsfagene begynder i 2. semester (de 2 år er delt i 4 semestre).

Studievejlederen for HF orienterer om tilvalgsmulighederne og deres betydning for det senere valg af uddannelse og erhverv. Endvidere er studievejlederen til rådighed for individuel rådgivning vedrørende alle studiemæssige eller personlige spørgsmål.

### Socialrådgivning og skolepsykologisk rådgivning

Hørsholm Kommune har velvilligt stillet sit rådgivningssystem til rådighed for statsskolen, således at vore elever kan få bistand herfra. Socialrådgiver Merete Borbye træffes på skolen hver onsdag i spisefrikvarteret. Henvendelse til skolepsykologisk rådgivning sker enten direkte til kontoret på Vallerød-Skolen eller gennem rektor/studievejleder på statsskolen.

## VI. Skolenævn og forældremøder

---

### **Skolenævnet består af:**

#### 1. *Indvalgt af forældrekrædsen:*

Fru Birgit Eldrup-Jørgensen, Hørsholm  
Hr. Erik Munch-Hansen, Rungsted Kyst  
Fru Inger Norsk, Snekkersten  
Hr. Ole Nyholm, Nivå  
Fru Bodil Overgaard, Hørsholm  
Hr. Harry Simonsen, Humlebæk  
Fru Lotte Sørensen, Rungsted Kyst  
Hr. Klavs Tom-Petersen, Kokkedal

#### 2. *Indvalgt af lærerrådet:*

Adjunkt Bo Schrøder  
Adjunkt Nina Skytte

### **Forældremøde**

afholdtes den 15. januar 1976 for de nye elever og forældre i 1. g.

*Orienteringsmøde* for aspiranter til gymnasiet og deres forældre afholdtes den 20. januar 1976 og til HF den 26. januar 1976.

### **Åbent hus**

I de nye bygninger holdtes „åbent hus“ den 2. oktober 1976 for alle interesse-rede.

## VII. Eleveråd, lærerråd og samarbejdsudvalg

---

### **Eleverådet**

består af en repræsentant fra hver klasse, valgt ved skoleårets begyndelse.

#### *Skoleåret 1975–1976:*

Formand: Susanne Honoré, 2 b til og med 23/9 1975, derefter  
Merete Stenum Nielsen, 3 y

Sekretær: Anne-Sophie Fonsmann, 1 c

Kasserer: Erik Jakobsen, 3 y

#### *Skoleåret 1976–1977:*

Formand: Søren Knap, 2 x til og med 28/10 1976, derefter  
Anders Lassen, 3 c

Sekretær: Karoline Fonsmann, 1 a

Kasserer: Morten Langer, 2 z

### **Lærerrådet**

#### *Skoleåret 1975–1976:*

Formand: adjunkt Lisbet Lauritzen, næstformand: lektor Lissy Lumbye,  
sekretær: adjunkt John Erik Hansen.

#### *Skoleåret 1976–1977:*

Formand: lektor Lissy Lumbye, næstformand: adjunkt Conny Kristiansen,  
sekretær: adjunkt Margit Ebbesen.

### **Samarbejdsudvalget**

#### *Skoleåret 1976–1977:*

Eleverepræsentanter: Anders Lassen 3.c (eleverrådsformand), Birgitte Gad 1.b,  
Lars Sundberg 1.c, Lars Dan Pedersen 1.p (valgt af eleverådet).

Lærerrepræsentanter: Lissy Lumbye (lærerrådsformand), Henrik Juul Jensen,  
Hans Laugesen, Nina Skytte (valgt af lærerrådet).

Rektor er udvalgets formand.

## VIII. Praktiske oplysninger

---

### Fritagelse for undervisningen

På skoledage har skolens elever *ubetinget mødepligt*. Lovlig forsømmelsesgrund er kun sygdom. *Skriftlige arbejder*, der skulle have været afleveret i sygdomsperioden, skal afleveres snarest muligt efter, at eleven er kommet i skole igen.

Kun rent undtagelsesvis vil en elev kunne fritages for nogen del af skoletiden, f. eks. i anledning af besøg hos en speciallæge eller på grund af en særlig familiebegivenhed, og kun hvis der *i god tid i forvejen* rettes henvendelse til rektor herom. Tilladelser til særlige vinterferier vil ikke blive givet.

### Lån af skolebøger

Eleverne kan gratis låne bøger på skolen. Bøgerne forbliver skolens ejendom.

Eleven skal straks ved modtagelsen skrive navn, klasse og årstal i den der-til indrettede rubrik på bindets inderside.

Bøgerne skal behandles omhyggeligt. De skal forsynes med et beskyttende omslag; der må ikke i bøgerne indlægges kommentarhefter og notesbøger.

Der må ikke tegnes i eller uden på bøgerne, og der må ikke gøres notater eller tilføjelser.

Eleven er ansvarlig for de lånte bøger. For bøger, der er bortkommet eller beskadiget, skal der betales erstatning, hvis størrelse fastsættes af skolen.

Når en elev går ud af skolen, skal samtlige bøger afleveres.

Ved afleveringen skal der vedlægges en med elevens navn forsynet liste over bøgerne. Inden afleveringen skal beskyttelsesomslaget, indlagte papirlapper o. lign. være fjernet.

*Overtredelse af bestemmelserne* for lån af skolebøger kan medføre, at man mister retten til at låne bøger af skolen.

Alle henvendelser vedrørende skolebøger rettes til *boginspektør*. Boginspektørs træffetider: se opslag på skolen.

### Hæfter.

Indskrivningshæfter, kladdehæfter, glosebøger, blokke o. lign. udleveres gratis til eleverne.

Eleverne må *personligt* henvende sig ved hæftedepotet medbringende det hæfte, der ønskes fornyet. Ang. udleveringstider: se opslag på skolen.



## **Standpunktsmeddelelser**

gives i midten af december for gymnasiet.

Derudover gives der ved skoleårets slutning årskarakterer og karakterer for de skriftlige og mundtlige årsprøver.

Standpunktsmeddelelser og blanketten med års- og årsprøvekaraktererne skal underskrives af en af elevens forældre eller dennes værge.

Elever, der er fyldt 18 år, underskriver selv, og hjemmets påtegning kræves ikke.

## **Statens Uddannelsesstøtte**

I henhold til lov af 9. april 1975 om støtte til unge under uddannelse kan *elever i gymnasiet og ved HF-kurser* efter det fyldte 18. år søge om stipendier fra Statens Uddannelsesstøtte.

Stipendiet søges for et skoleår ad gangen på skemaer, der udleveres på skolen.

Elever, der er fyldt 18 år, kan endvidere søge om statsgaranterede studielån.

NB! Elever, der er under 18 år, kan søge om ungdomsydelse i deres hjemkommune.

## **Befordringsgodtgørelse**

I henhold til undervisningsministeriets bekendtgørelse af 30. august 1974 kan der ydes eleverne en befordringsgodtgørelse.

Godtgørelse af befordringsudgifter ydes, hvor elevens samlede skolevej beregnet fra bopæl til skole og tilbage er 14 km eller derover. Der skal i videst muligt omfang benyttes offentlige befordringsmidler; eget befordringsmiddel kan dog benyttes, hvor dette af amtsrådet godkendes som mest hensigtsmæssigt.

*Ansøgningsskemaer* kan fås på skolens kontor.

## **Skoletandpleje**

Alle elever under 19 år, hvis forsørgere er hjemmehørende i Hørsholm kommune, kan blive tilmeldt *Hørsholm kommunale skoletandpleje*. Tandbehandlingen, der er gratis, foregår på de kommunale skoletandklinikker.

## IX. Foreninger

---

### Rungsted-Samfundet

Den 12. december 1919 stiftedes Rungsted Kostskoles Samfund; navnet ændredes 1939 til *Rungsted-Samfundet*. Ifølge lovenes § 1 er foreningens formål „at bevare sammenholdet mellem tidligere elever og at vedligeholde forbindelsen mellem disse og skolen“. Alle tidligere elever samt tidligere og nuværende lærere kan blive medlemmer.

Foreningens formål søges realiseret dels ved årlige sammenkomster, dels ved besøg på skolen, hvor der gives lejlighed til at opfriske minder fra skoleårene.

Den årlige generalforsamling finder sted i løbet af efteråret.

Medlemskabet koster de tre første år kun 10 kr. årligt, og man kan blive medlem ved indbetaling af dette beløb til: Rungsted-Samfundet, giro 54 333, Aurehøjvej 6, 2900 Hellerup. *M. Reimann, formand*

### Rungsted Statsskoles Venner

„Rungsted Statsskoles Venner“ blev stiftet af en kreds af forældre til elever på skolen den 25. marts 1955.

Formålet var, og er stadig, at skaffe skolen midler til støtte for sådanne opgaver, som det offentlige ikke i tilstrækkelig grad ser sig istand til, og derved supplere, men ikke aflaste det offentlige i så henseende.

Det har hidtil været muligt årligt at yde en støtte på omkring 5.000 kr. til formål som: elevtelefon på skolen, rejsetilskud til elever, fester, sammenkomster for elever og lærere, præmier ved sportsarrangementer etc.

Af praktiske grunde er kontingentet mindst kr. 30,- årligt, eller man kan tegne sig for et livsvarigt medlemskab mod en ydelse på mindst kr. 100,- een gang for alle.

Bestyrelsen består af 7 medlemmer, hvori indgår rektor og en af lærerrådet valgt lærer. De øvrige repræsenterer forældre- og vennekredsen, valgt på den årlige generalforsamling.

Bestyrelsen takker de medlemmer, der i årets løb har støttet med kontingentbidrag og kan kun opfordre forældre- og vennekredsen til yderligere opslutning om vort arbejde ved indmeldelse, der sker ved henvendelse til skolen eller til:

Fru Inger Norsk, Strandvejen 117, 3070 Snekersten, (03) 23 33 42, (formand) eller til:

Tandlæge Carl Probst, Gl. Strandvej 59, 3050 Humlebæk, (03) 19 09 05, (kasserer).

## **Rungsted Gymnasieforening, RG**

RG blev stiftet i 1939 af de daværende 3 g'ere og var udelukkende en forening for 3 g'ere. Siden hen er det blevet muligt for også 1 g, 2 g og HF at blive optaget. Foreningens oprindelige målsætning var at tilføre eleverne kundskaber af kulturel art uden for skoletiden. Dette er senere blevet ændret til et mere underholdningspræget formål. I dag arrangerer foreningen filmaftener, foredrag, underholdningsaftener og sidst, men ikke mindst fester af forskellig art. Til at varetage disse opgaver vælges hvert år en bestyrelse af foreningens medlemmer. Dette sker ved en urafstemning i begyndelsen af september. Bestyrelsen består af 3 elever fra hvert klassetrin, samt 3 suppleanter og 2 elever fra HF. Vi kan kun opfordre alle elever, hvis interesse falder sammen med RG's, til at blive medlem formedelst 10,- kr.

*Helle B-K*

## **Skoleblad**

Bladets navn er FORUM. Det udkommer ca. 6 gange årligt, og udgivelsen muliggøres af velvillige annoncørers bistand. Redaktionen består af elever på skolen, som dog tit har besværligheder med at få stof nok. – Derfor vil vi opfordre ALLE, der har noget på hjerte til at bruge FORUM, idet DIN mening på den måde når alle på skolen.

Redaktionen er åben for alle interesserede, selvfølgelig er bladet ikke underkastet censur fra skolens side.

*Helle Simon, 3 z*

# X. Fremtiden

---

## **Skoleårets afslutning**

Afslutningen for studenterne finder sted fredag den 17. juni 1977 kl. 10 præ.

## **Ferier og fridage 1976–77**

Mandag den 18. oktober til fredag den 22. oktober: Efterårsferie.

Torsdag den 23. december til tirsdag den 4. januar 1977: Juleferie.

Mandag den 28. marts 1977: Dronning Ingrid's fødselsdag.

Mandag den 4. april til tirsdag den 12. april 1977: Påskeferie.

Fredag den 6. maj 1977: Bededag.

Torsdag den 19. maj 1977: Kristi Himmelfartsdag.

Mandag den 29. maj 1977: 2. pinsedag.

Mandag den 20. juni til fredag den 5 .august 1977: Sommerferie (de nævnte dage medregnet).

Rungsted Statsskole, december 1976.