



## **Dette værk er downloadet fra Danskernes Historie Online**

**Danskernes Historie Online** er Danmarks største digitaliseringsprojekt af litteratur inden for emner som personalhistorie, lokalhistorie og slægtsforskning. Biblioteket hører under den almennyttige forening Danske Slægtsforskere. Vi bevarer vores fælles kulturarv, digitaliserer den og stiller den til rådighed for alle interesserede.

### **Støt Danskernes Historie Online - Bliv sponsor**

Som sponsor i biblioteket opnår du en række fordele. Læs mere om fordele og sponsorat her: <https://slaegtsbibliotek.dk/sponsorat>

### **Ophavsret**

Biblioteket indeholder værker både med og uden ophavsret. For værker, som er omfattet af ophavsret, må PDF-filen kun benyttes til personligt brug.

### **Links**

Slægtsforskeres Bibliotek: <https://slaegtsbibliotek.dk>

Danske Slægtsforskere: <https://slaegt.dk>

# V.G.T.

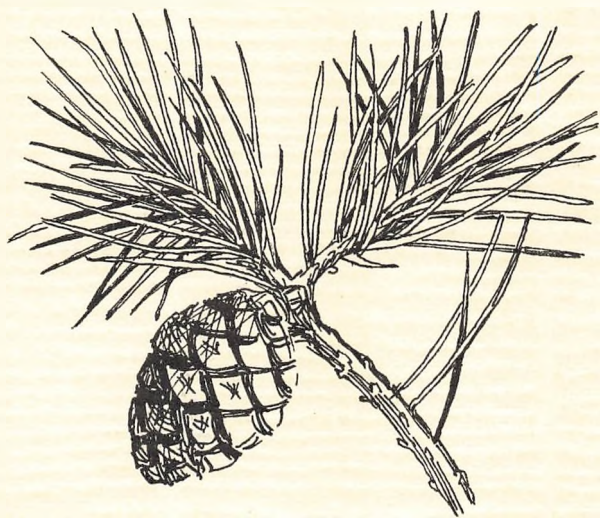

Vestjydsk Gymnasium  
og H.F. Kursus  
TARM

# Skolen:



## Vestjydsk Gymnasium

Skolens historie går tilbage til 1887. Dette år oprettedes en realskole, som havde til huse i den bygning, der nu er kernen i den røde kostskolefløj. Tarm Realskole voksede og blev udvidet med én fløj til elevværelser og en anden til gymnastiksal. En mindre skolebygning, den hvide skole, blev tilføjet i 1909. Ombygget helt i 1935 og udvidet i 1938 og 1948 danner denne nu hovedbestanddelen af skolebygningen. Kostafdelingen blev forøget med kavalerfløjen mod Skolegade, og i 1943 blev den hvide elevfløj taget i brug.

Realskolen fik i 1928 knyttet et studenterkursus til sig og omdannedes 1938 til en privat gymnasieskole. Efter statens overtagelse af skolen tilføjedes 1959 en gymnastiksal, en frokoststue og en festsal dekoreret med en fresko af Poul Høm og Niels Østergård. I 1966 blev den gamle skole forbedret ved en stor nybygning mod Skolegade og ved en mindre ombygning med indretning af et nyt lærerværelse. Flytningen af kontoret og oprettelsen af en række depoter her i 1973 inleder skolens omdannelse til et fagklassegymnasium, hvilket er blevet nødvendigt efter tilknytningen af et H.F.-Kursus og realafdelingens bortfald.

Som ovenstående viser er selve skolens bygningshistorie sammensat af mange elementer. For at de nye elever kan finde rundt og så hurtigt som muligt falde til på skolen udsendes dette lille orienteringshefte. Det vil ikke være muligt at besvare alle spørgsmål heri, derfor håber vi, at I selv vil henvende jer til os, hvis I er i tvivl om noget, og ligeledes håber vi, at I hurtigt vil komme til at befinde jer godt.

Børge Korsgaard

## Kontor og pedel:

*Rektor* træffes sikrest hver skoledag kl. 12.15—13.00 (undt. lørdag) på sit kontor i midterfløjen. Tlf. (07) 37 10 27.

*Skolens kontor og økonomikontoret*, ligeledes beliggende i midterfløjen, med sekretær fru Ellen Rasmussen, fru Helens Korsgaard og fru Hanne Bak, har åbent alle skoledage fra kl. 9.00—14.00. Tlf. (07) 37 12 17. Samme telefonnummer ved henvendelse til lærerværelset.

*Administrativ inspektør* adj. Holger Gam træffes på kontoret hver skoledag i det 2. frikvarter.

*Pedel* Søren Hansen bor ved Mellemvej. Telf. nr. (07) 37 12 34.

Dette telf. nr. vil senere i skoleåret indenfor skoletiden kunne benyttes ved henvendelse til studievejleder lkt. Erik Riis-Olsen og erhvervsorienteringslærer adj. Henning Fredsted.

*Inspektør* Aage Borg og *Økonoma* Lillian Borg træffes på kostafdelingen. Telf. nr. (07) 37 11 02.

Skolens postgironr. er 5 34 04.

## Skolens organer:

*Skolens organer:*

Lærerrådet, lærerforsamlingen, samarbejdsudvalget, elevmødet og skolenævnet.

*Lærerrådet*, hvis formand rektor ikke kan være, kan indbyde elevrepræsentanter til at deltage i dets møder.

*Samarbejdsudvalget* er kontaktorgan mellem rektor, lærerråd og elever. Det består af rektor (formand), formanden for lærerrådet, tre af dette råd valgte lærere, tre gymnasieelever og en H.F. studerende. Dets opgaver er at træffe afgørelse vedrørende fellestimer, studiekredse, fællesarrangementer, fritidsaktiviteter, praktiske forhold og elevfaciliteter.

*Elevmødet*, hvor alle elever har ret til at fremkomme med indlæg, nedsætter et forretningsudvalg på 5 medlemmer til at ordne det praktiske arbejde.

*Skolenævnet* består af rektor (formand), to af lærerrådet valgte lærere, fire i forældrekredsen valgte medlemmer.

Der afholdes forældremøde én gang årligt.

# Lærerne:



Studielkt. K. Bak (Bk): Matematik: 3xyzS, 2xyF, 1y; Kemi: 2PQ; Datalogi: 2xqD.

Cand. polit B. Bennike (Be): Samfundsfag: 2PQ, 1p, 1q.

Adj. E. Bennike (Bn): Tysk: 3aN, 2abN, 1a, 1p; Dreng-gymnastik: 3ax, 3by, 1 by, 1 pq; Kostinspektør.

Adj. B. Bjerno (Bj): Dansk: 1b, 1y, 1p, 1q; Oldtidkundskab: 1b, 1y.

Lkt. K. Boas (Bo): Historie: 3a, 3x, 1a, 1z, 1p; Fransk: 3b, 2z, 1z.

Adj. P. Baand (Baa): Geografi: 2abS, 2xyF, 2zF, 2xyzS, 2xyzN, 2p, 2q; Kostinspektør.

Adj. J. Christensen (Ch): Matematik: 3xyF, 2zF, 2xyzS, 1z.

Adj. O. Dickmeiss (Di): Historie: 3b, 3z, 2b, 2x, 1b, 1q; Religion: 3a, 3b, 3c.

Adj. H. Felter (Fe): Russisk: 2y, 1ay, 2PQ, 1PQ; Psykologi: 2PQ.

Adj. J. Felter (Fl): Dansk: 3b, 3y, 2b, 2x, 2z.

Lkt. E. Fibiger (Fi): Fransk: 3a, 2a, 2x, 1a, 1x.

Adj. H. Fredsted (Fr): Samfundsfag: 3abcS, 3xyzS, 2abS, 2xyzS; Erhvervsorientering i Gymnasiet; Kostinspektør.

Adj. H. Gam (G): Engelsk: 1y, 1z, 1pq; Dreng gymnastik: 3cz, 2ax, 2by, 2z1z, 1ax. Administrativ inspektør.

Tml. G. Holst (Ho): Matematik: 2b, 1a, 1b, 2p, 2pq, 1p, 1pq.

Studielkt. B. Jensen (Je): Biologi: 3a, 2xyzN, 1p; Geografi: 3abcS, 3xyzS, 3xyzN.

Lkt. B. M. Jensen (J): Dansk: 2a, 2y, 1z; Latin: 2abN, 1a; Tysk: 2PQ.

Pastor N. J. Jensen (Js): Religion: 3x, 3y, 3z.

Adj. N. Johansen (Jo): Engelsk: 2abS, 1a, 1q.

Adj. O. Kofoed (Kd): Matematik: 3zF, 2xyzN, 2a, 1x, 2Q; Datalogi: 2azD.

Rkt. B. Korsgaard (K): Fransk: 2PQ, 1PQ.

Adj. F. Krog (Kr): Dansk: 3a, 3x, 2q, 1a, 1x.

Lektor M. Lürken (Lü): Tysk: 3bcN, 2pq, 1b, 1xy; Engelsk: 3abcS.

Adj. J. Manthey (Ma): Biologi: 3b, 3xyF, 3xyzS, 2PQ, 1q; Geografi: 1a, 1b.

Adj. M. Manthey (ma): Biologi: 3c, 3xyzN, 3zF; Kemi: 2xyzN, 2zF, 1z.

Adj. A. Mogensen (Mo): Historie: 3y, 2a, 2y, 2q, 1y; Dansk: 3c, 3z.

Adj. Aa. Mogensen (Aas): Historie: 3c, 2z, 2p, 1z; Tysk 1pq.

Adj. H. Myers (My): Engelsk: 3aN, 2abN, 2pq, 1p.

Lkt. H. Buhl Nielsen (B): Engelsk: 3bcN, 2P.

Lkt. H. Nielsen (Ni): Kunstforståelse: 3a, 3b, 3c, 3x, 3y, 3z, 2a, 2b, 2x; 2y, 2z, 1p, 1pq, 1q.

Lkt. E. Olsen (Ol): Fysik: 3xyF, 3xyzS, 3xyzN, 2xyzN; Matematik: 3xyzN, 1Q.

Gmol. E. M. Pedersen (P): Religion: 2a, 2b, 2x, 2y, 2z, 2p, 2q; Oldtidskundskab: 2az, 2bxy, 1a, 1x, 1z.

Lkt. B. Rasmussen (Ra): Engelsk: 1b, 1x; Dansk: 2p.

Adj. H. Rasmussen (Rs): Kemi: 2xyF, 2xyzS, 1x, 1y; Fysik: 2xyzS, 1z, 2Q.

Adj. J. Renaud (Re): Fransk: 3c, 3x, 3y, 3z, 2b, 2y, 1b, 1y.

Lkt. E. Riis-Olsen (Ri): Musik: 3ax, 3by, 3cz, 2axy, 2bz, 1a, 1b, 1x, 1y, 1z, 2PQ, 1p, 1q; H.F.-Studievejleder.

Tml. G. Riis-Olsen (ri): Tysk: 1q; Latin: 1b.

Tml. O. Schrøder (S): Pige gymnastik: 3ax, 3by, 3cz, 2ax, 2by, 2z1z, 1ax, 1by, 1p, 1q.

Adj. J. Vaaben (Vaa): Fysik: 3zF, 2xyF, 2zF, 1x, 1y; Datalogi: 2byD.

# Plan over skolen:

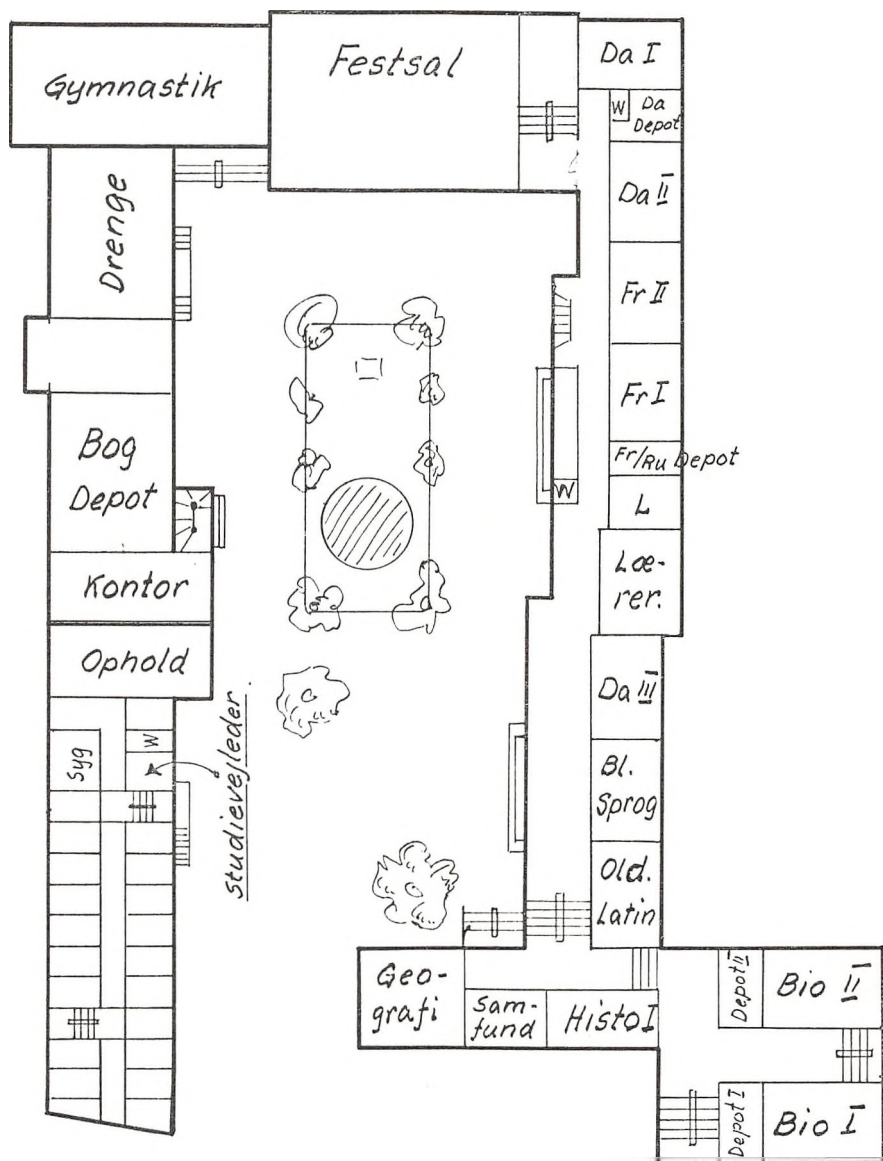

Stueplan

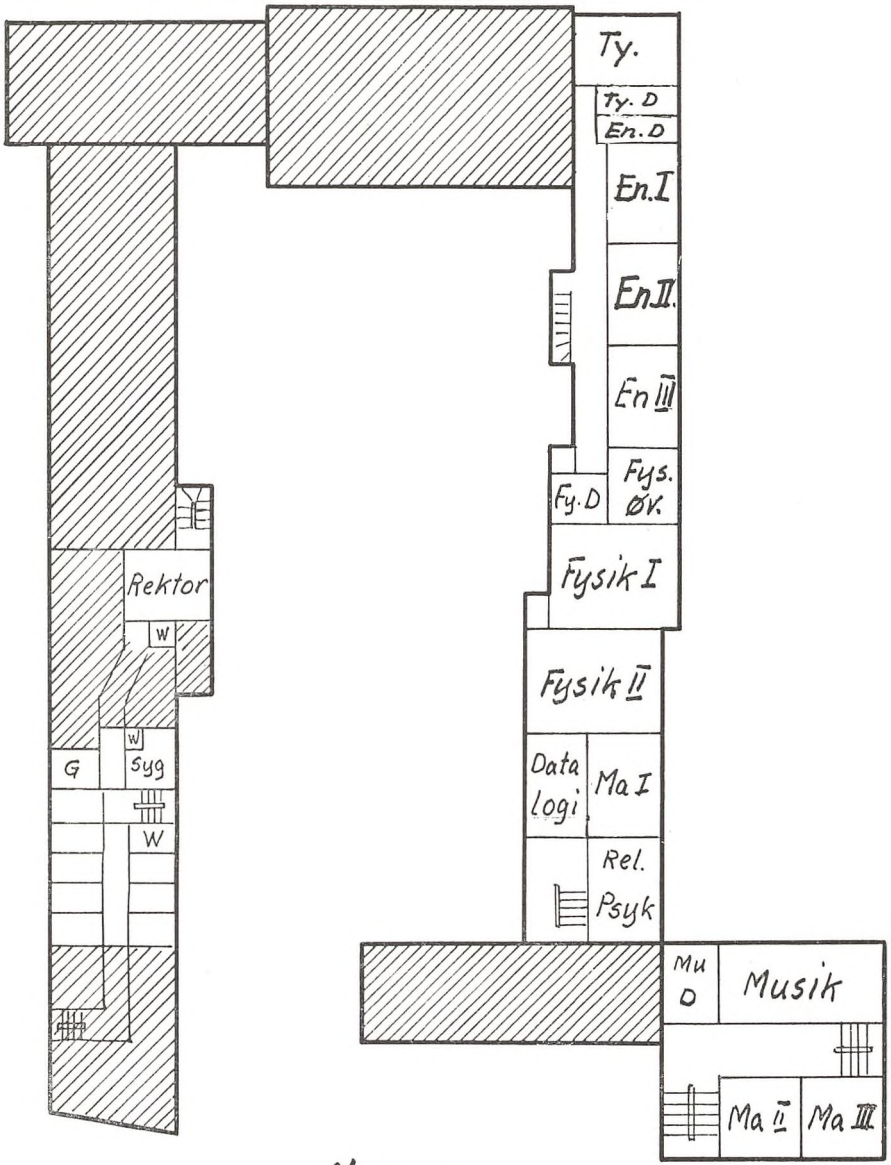

1' Sal



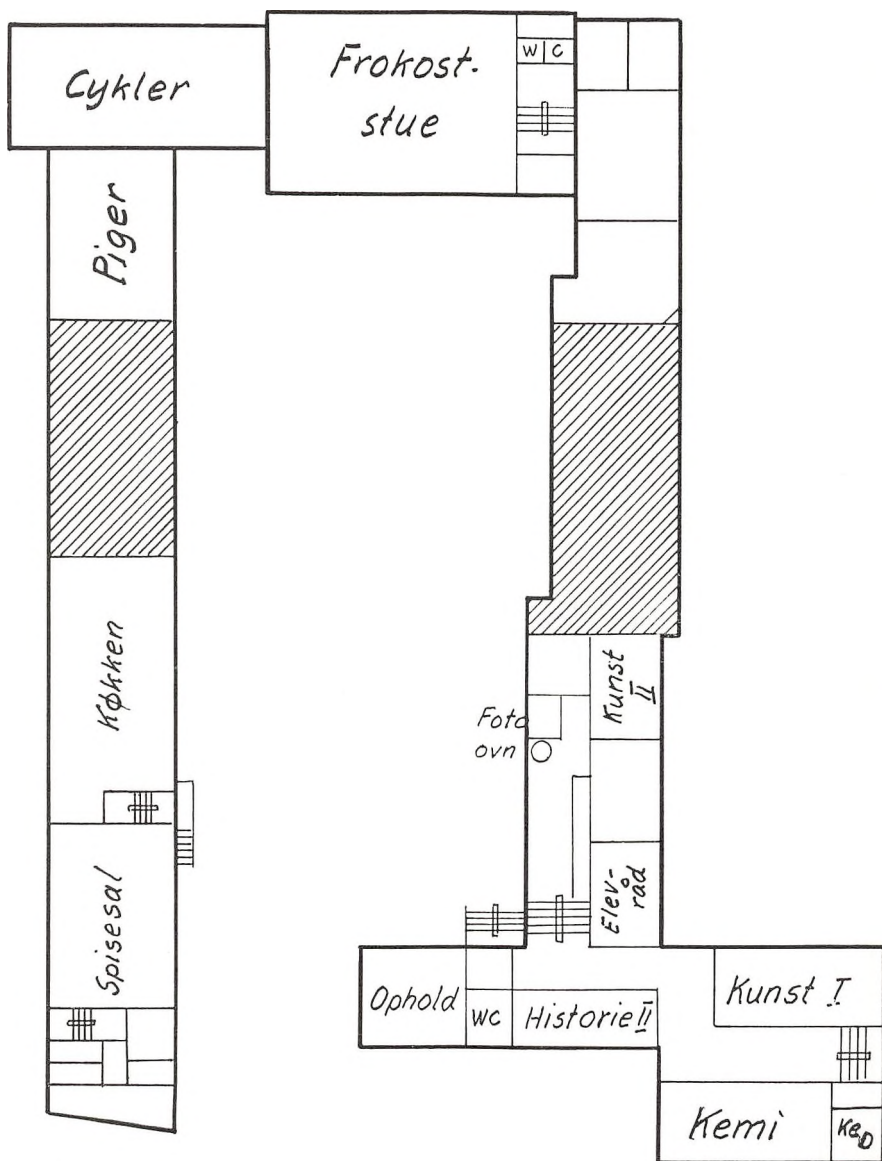

Køelder

# Eleverne:

1sa. 1973—74

(23 elever, 21 piger, 2 drenge)

- Barslund, Else Johanne
- Bjerre, Birgitte Engsnap
- Bornhøft, Tove
- K. Bro, Karen
- K. Cordt, Heike
- Christensen, Katja Vibeke
- K. Damsgaard, Birgitte
- K. Dueholm, Anette Stenumgård
- Fynboe, Dorte
- Gammelgaard, Birthe
- Gren, Karen Augusta
- Grønbjerg, Else Susanne Juel
- Hansen, Susanne Rask
- Hastrup, Vibeke Otterstrøm
- Hvelplund, Elsa Eg
- Høgghøj, Randi
- Højberg, Ulla
- Ibsgaard, Susanne Vinderslev
- Jakobsen, Claus
- Jensen, Lars Boye
- Jensen, Birgitte
- Jensen, Kirsten Abelone
- Madsen, Maren Margrethe

1sb. 1973—74

(23 elever, 20 piger, 3 drenge)

- K. Iversen, Birthe
- K. Kirkeby, Tove
- Kjeldsen, Jytte
- Klemensen, Gerda Nygård
- Kragh, Jette
- Kristensen, Anette
- Lauridsen, Karen
- Møller, Gitte
- Møller, Lise Ingemann
- Nielsen, Bente Graakjær
- Nielsen, Elisabeth Gjerluf
- Nielsen, Jonna Rahbek
- Nyland, Jette Juelsgaard
- Pedersen, Gudrun
- K. Rindum, Karen Louise
- Ryer, June
- Skyum, Charlotte
- Sørensen, Gerda

Tind, Lone

- Ultsdal, Lars
- Vilhelsen, Joan
- Villumsen, Henrik Villum
- Vium, Peter

1mx. 1973—74

(23 elever, 17 drenge, 6 piger)

- Andersen, Anna Birthe
- Berthelsen, Anne Dagmar Pagh
- Bjerg, Marie Kirstine
- Christensen, Hans Ingvar
- Clausen, Greta
- Drejer, Torben Frank
- Frandsen, Per Gadegaard
- Graversen, Erik Egeberg
- Graversen, Ole Hammerich
- K. Hansen, Frede Klejs
- Hansen, Jens Martin Stenhøj
- Hillersborg, Aage Stevns
- K. Holm, Anders
- Ingvardsen, Kjeld Andreas
- K. Iversen Ivar
- K. Jensen, Jens Dejgaard
- Jensen, Jens Christian
- Jensen, Kurt Kjær
- Jepsen, Jens Richardt Møllegaard
- Juhl, Knud Erik Schmidt
- Juul, Lone Kirk
- Knudsen, Frans Falk
- Korsholm, Mads

1my. 1973—74

(23 elever, 18 drenge, 5 piger)

- Abildgaard, Niels Linder
- Christensen, Poul Erik
- Hansen, Torben Lindegaard
- Jakobsen, Laust Uffe Gorm
- K. Jensen, Karl Erik Vang
- Johansen, Inger Mundbjerg
- Kosack, Tom
- K. Kristensen, Erik
- Kristensen, Jørgen
- Kristensen, Kurt
- Kristensen, Leif Sjøgaard
- Lassen, Hans Kresten

K. Lodberg, Hans-Jørn  
Lystbæk, Gunder Johanne  
Mathiesen, Peder Andreas  
Nielsen, Finn Såby  
Nielsen, Poul Bisgård  
Nørmark, Kurt  
Pedersen, Jørn Andreas  
Petersen, Bodil  
Sand, Kirsten Pedersen  
Therkelsen, Poul  
Toft, Ellen Marie Høj

1mz. 1973—74

(23 elever, 8 drenge, 15 piger)

Andersen, Peter Frank  
Frandsen, Ulla Gadegaard  
Hansen, Dorrit  
Hansen, Gurli Nørskov  
Henriksen, Eva Foss  
Høj, Anna Marie Søby  
Jørgensen, Marianne Herborg  
Jensen, Tove

K. Kjeldsen, Marie

Madsen, Bente

K. Madsen, Helga Kirstine

Nielsen, Jens Christian Langkjær

Nygård, Anna Marie

Olesen, Jan Bank

Ohrt, Niels

Pedersen, Knud Erik Esmarch

Pedersen, Lars Bjarne

Pedersen, Ragnhild Elisabeth

Pålsson, Per Nils

Sparvath, Niels Kristian

Stagaard, Bente

K. Sønderby, Eva

Vad, Tove

H.F. 1p. 1973—74

K. 1. Amstrup, Jette

2. Andersen, Kirsten Schmidt

3. Andersson, Karsten  
Væggerskilde

4. Christensen, Inger Anette  
Schrivner

5. Christensen, Anne Lone Borg

K. 6. Christensen, Susanne

7. Eriksen, Erik Ellegård

8. Gregersen, Launy

9. Hindhede, Kirsten

10. Jepsen, Ulla

11. Kirk, Karen Margrete

12. Kongensholm, Poul

13. Krejberg, Karsten

14. Kristensen, Birthe Hørsted

15. Larsen, Anny

16. Larsen, Thora Juul

17. Lauridsen, Karna Elisabeth

K. 18. Mathiasen, Anne Margrethe

19. Mathiasen, Karsten

20. Mikkelsen, Hanne

21. Mikkelsen, Sonja

22. Nielsen, Marie Louise  
Bormann

23. Pedersen, Johanne Marie

24. Rasmussen, Jette Skov

25. Stengaard, Inge Hvegholm

26. Straarup, Birgit

27. Thomsen, Inger Kirstine

28. Thorup, Hans Peder

H.F. 1q. 1973—74

29. Buhl, Lars Jøcker

30. Bøye, Michael Helmer

31. Christensen, Jørn

32. Christensen, Lene

33. Christensen, Paw Kruse

34. Danielsen, Elna Linaa

35. Hansen, Henry Holm

36. Hedegård, Arne Frost

37. Henneberg, Poul

38. Jensen, Bjarne Søndergaard

39. Jensen, Erling Stampe

40. Jensen, Randi Kjærgaard

41. Larsen, Gitte Elin

42. Lauritsen, Arne Mogens

43. Lind, Else Marie Vesterager

44. Madsen, Inger Urup

45. Madsen, Poul Kristian

46. Madsen, Åse Merete Søgård

47. Mikkelsen, Bent Juul

48. Nielsen, Finn

49. Nielsen, Inger Lise

50. Nielsen, Sven Bøje

51. Olsen, Carsten Anthonius

52. Pedersen, Jan Mønsted

53. Rasmussen, Anna-Kistine

54. Simonsen, Niels Erik  
Kirkegård

55. Strandbygård, Thorstein

56. Thomassen, Hanne Delfs

# Elevaktiviteter:



## *Elevaktiviteter:*

De kommende elever vil få store muligheder for at træde aktivt ind i foreningsarbejdet. De engang så blomstrende klubber er ved at visne hen. Endnu ikke helt opløste er: Elevforeningen *Hvirvlen*, *U-landsgruppen Svalerne*, *Fotoklubben* og *Skakklubben*.  
Ang. møder: se elevernes opslagstavle.

## *Studiekredse*

vil kunne oprettes. I det forløbne skoleår har der bl. a. været en studiekreds om marxisme.

## *Folkedans*

Fra det nye skoleår bliver der folkedans med Ragna Tang hver anden torsdag.

## *Fri idræt*

## *Korsang*

## *Skoleorkester*

henvendelse til henholdsvis gymnastiklærerne og musiklæreren.

# Praktiske oplysninger:

## *Hvordan finder jeg*

*rundt på skolen?* se planen over skolens lokaliteter i dette hefte.

## *Hvor må jeg*

*parkere?*

på parkeringspladsen bag ved skolen. Der må ikke parkeres i Skolegade eller i skolegården. Knallerter og cykler dog i skolegården.

## *Hvordan får jeg*

*kørselsgodtgørelse?* Amtskommunen udbetaler efter indsendt ansøgningskema.

Hvordan får jeg  
et legat fra  
Statens Uddan-  
nelsestøtte?

Ansøgningsskema fås fra skoleårets begyndelse på skolens kontor.  
Yderligere oplysninger hos stipendieudvalget.

Hvor er  
bogdepotet?

I pigernes gamle gymnastiksal ved skolens kontor. Der er åbent  
i 3. frikvarter tirsdag og torsdag. Hovedparten af de bøger, der  
skal benyttes, udleveres den 1. skoledag.

Du har ansvar for alle de bøger, du modtager, og du er erstatnings-  
pligtig i henhold til Undervisningsministeriets cirkulære vedr. bog-  
udlån. Derfor er det vigtigt, at du straks ved modtagelsen skriver  
navn og klasse i alle bøger.

Får jeg  
udleveret papir?

Ja, indskrivningshefter og papir udleveres to gange årligt. I be-  
gyndelsen af skoleåret udleveres rigeligt. Slår det ikke til, kan du  
rekvirere mere til nytår.

Alle henvendelser ang. bøger og papir til boginspektør H. Gam.

Hvor bliver  
skemaændringer  
annonceret?

Du bedes dagligt orientere dig på opslagstavlen ved siden af lærer-  
værelset.

Hvornår er der  
frokostpause?

Efter 4. time.

Timerne ligger som følgende:

1. time fra kl. 8.05— 8.55

2. time fra kl. 9.00— 9.50

3. time fra kl. 10.00—10.50

4. time fra kl. 11.00—11.50

5. time fra kl. 12.20—13.05

6. time fra kl. 13.15—14.05

7. time fra kl. 14.10—15.00

8. time fra kl. 15.10—16.00

Hvad gør jeg ...  
— når jeg har  
forsømt?

I det 2. frikvarter afleveres en forsømmelsesseddel hos adj. H. Gam  
på kontoret. Er du under 18 år, skal meddelelsen være fra dit hjem  
med angivelse af, hvor længe og hvorfor du har været fraværende.  
Ved forsømmelser, der ikke skyldes sygdom, skal skolens tilladelse  
være indhentet forud!

— når jeg vil  
fritages for  
gymnastik?

En lægeattest afleveres til gymnastiklæreren.

— når jeg bliver  
syg på skolen?

henvend dig til en lærer.

— når jeg vil  
låne en bog  
med hjem fra  
skolens bibliotek?

henvend dig til faglæreren eller til bibliotekaren lektor B. Jensen.

— når jeg vil  
drikke mælk til  
min frokost?

mælkemærker sælges hver mandag og torsdag i spisefrikvarteret.  
(For 5 og 10 kr. ad gangen).

— når jeg trænger  
til en kop kaffe?

der er opstillet en automat til varme drikke på gangen udenfor  
frokoststuen.

# Introduktionskursus:

*Mandag den 13. august:*

- kl.  
8.05 nye elever møder — velkomst af rektor — opdeling i 7 klasser.  
8.30 sammen med 7 lærere — bogudlevering, skrivning af navneskilte, rundvisning og skemaudlevering (skemaerne er evt. duplikeret).  
9.00 gamle elever møder — skema — bøger — besked om lektier — derefter hjem (her medvirker én lærer pr. klasse).  
10.00—11.30 gruppedynamiske øvelser for de nye elever — ledet af lærerne og med 4 ældre elever pr. klasse som hjælpere.  
11.30 de ældre elever bringer klasserne til frokost til medbragt mad. De ældre elever oplyser under frokosten om mælkemærker m.m. og fører derefter de nye elever tilbage til klasserne.  
12.30 hver klasse deles op i to grupper til dramatik. To lærere og 4 elever pr. klasse som igangsættere.  
14.00 hjem.

*Tirsdag den 14. august:*

- kl.  
8.05 morgensang for alle.  
8.10— 8.30 fælles meddelelser — herefter normal skolegang for ældre elever.  
8.30— 9.50 dramatik — to lærere og fire elever pr. klasse.  
9.50—10.50 halvdelen af de nye elever til gymnastik bl. a. med orientering om faciliteterne, fritidsidræt m.m.  
den anden halvdel — lærer og ældre elever danner spørgepanel i de nye klasser.  
10.50—11.50 de to hold skifter i denne periode.  
11.50 frokost.  
12.30 hele skolen — lærere og elever — til folkedans i Egvaldshallen — et fællestimerarrangement.  
15.00 hjem.