



Danskernes Historie Online

Danske Slægtsforskeres Bibliotek

Dette værk er downloadet fra Danskernes Historie Online

Danskernes Historie Online er Danmarks største digitaliseringsprojekt af litteratur inden for emner som personalhistorie, lokalhistorie og slægtsforskning. Biblioteket hører under den almennyttige forening Danske Slægtsforskere. Vi bevarer vores fælles kulturarv, digitaliserer den og stiller den til rådighed for alle interesserede.

Støt Danskernes Historie Online - Bliv sponsor

Som sponsor i biblioteket opnår du en række fordele. Læs mere om fordele og sponsorat her: <https://slaegtsbibliotek.dk/sponsorat>

Ophavsret

Biblioteket indeholder værker både med og uden ophavsret. For værker, som er omfattet af ophavsret, må PDF-filen kun benyttes til personligt brug.

Links

Slægtsforskeres Bibliotek: <https://slaegtsbibliotek.dk>

Danske Slægtsforskere: <https://slaegt.dk>

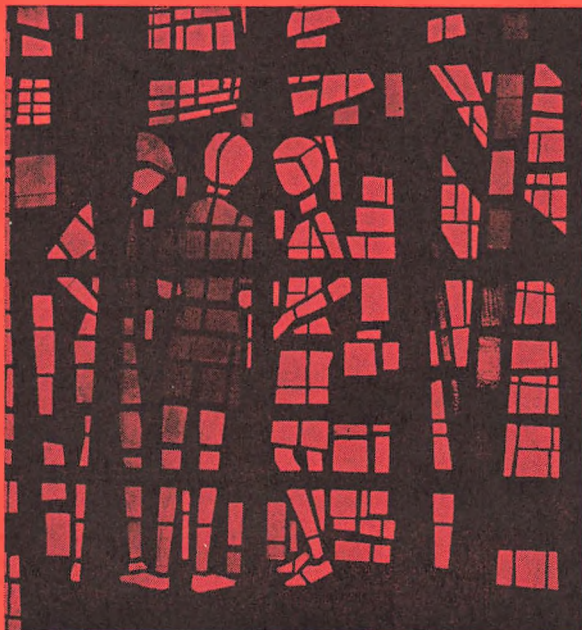

TØNDER STATSSKOLE
OG HF-KURSUS

1978

INDHOLD

| | |
|--|----|
| Velkommen til Tønder Statsskole | 3 |
| Skolens struktur | 3 |
| Eksamensordningen i gymnasiet | 5 |
| Eksamensordningen i HF | 8 |
| Skolens styrelse | 10 |
| Befordringsgodtgørelse | 12 |
| Faciliteter | 13 |
| Ordensregler | 14 |
| Bogordning | 17 |
| Eleverne | 17 |
| Skolens lærere og fagfordeling | 27 |
| Ændringer i lærerkollegiet i årets løb | 33 |
| Øvrige aktiviteter | 33 |
| Af skolens dagbog | 38 |
| Ferier og fridage | 43 |

TØNDER STATSSKOLE
OG HF-KURSUS

Introduktionsskrift
1978

VED
HANS OTTO JENSEN



1978

TH. LAURSENS BOGTRYKKERI A-S - TØNDER

Rektors træffetid:
Hver skoledag kl. 13–14.
Desuden mandag den 19. juni kl. 13–14.

Rektors telefon:
Tønder 72 10 28, privat 72 29 49.

Lærerne kaldes på 72 18 21.

HF-studievejleder:
Træffetid onsdag kl. 13,45–14,45
Tlf. 72 18 21, privat 72 27 78

Studievejleder for gymnasiet:
Træffetid onsdag kl. 13,45–14,45
Tlf. 72 18 21, privat 72 30 15

Pedel Laust Andersen: Tlf. 72 26 95

Velkommen til Tønder Statsskole

Dette hæfte er først og fremmest udformet som et introduktions-skrift, der skal kunne fortælle noget om, hvilke muligheder Tønder Statsskole kan byde vore nye elever. Det er vort håb, at det i nogen grad vil kunne tjene dem som en art håndbog og derved lette dem overgangen til den nye arbejdsplads. – Men årsskriftet er selvsagt også tilbageskuende i den forstand, at det samtidig giver en beretning om nogle af de aktiviteter, der har udfoldet sig på skolen i det forløbne år.

Hans Otto Jensen.

Skolens struktur

Tønder Statsskole består af et fuldt udbygget to-spolet kursus til Højere Forberedelseseksamen, samt en gymnasieafdeling med sproglig og matematisk linie.

Valgmuligheder

I 1. gymnasieklasse kan eleverne vælge mellem en sproglig og en matematisk linie. Eleverne på den sidstnævnte linie skal der-til vælge, om de ønsker at læse engelsk eller tysk som andet fremmedsprog.

Ved overgangen til 2. gymnasieklasse skal eleverne vælge, om de ønsker undervisning i musik/sang eller i formning/kunstforståelse. Dertil vil den matematiske linie, når forholdene tillader det, og der er elever og lærere til det, kunne deles i en matema-tisk-fysisk, en naturfaglig og en samfundsfaglig gren. Den sproglige linie kan tilsvarende deles i en nysproglig, en klassisk sprog-lig, en musiksproglig og en samfundssproglig gren.

Tønder Statsskole vil fra august 1978 kunne byde på fem af disse grene, idet den sproglige linie er delt i en nysproglig og en samfundssproglig gren, mens der på den matematiske linie findes en naturfaglig, en matematisk-fysisk og en samfundsmatematisk gren.

Den matematisk-fysiske og den nysproglige gren svarer ret nøje til den gamle gymnasieordnings matematiske og nysproglige linier. Den naturfaglige, den samfundssproglige og den samfundsmatematiske gren er derimod nyskabelser, der for første gang er oprettet her ved skolen henholdsvis i 1967, 1974 og 1975.

Den samfundssproglige gren afviger fra den nysproglige ved, at hovedvægten lægges på samfundsfag med særdisciplinerne økonomi, sociologi, politologi og international politik, ligesom faget geografi fortsætter i 2. og 3. g. Timerne hertil tages hovedsagelig fra sprogfagene, sådan som det fremgår af nedenstående skema over særfagene på de to grene:

| | nysproglig gren | | samfundssprog- lig gren | |
|-------------|--------------------|------|----------------------------|----------------|
| | 2. g | 3. g | 2. g | 3. g |
| Engelsk | 4 | 6 | 3 | 5 ¹ |
| Tysk | 3 | 5 | 0 | 0 |
| Latin | 4 | 0 | 0 | 0 |
| Samfundsfag | 0 | 1 | 5 | 5 |
| Geografi | 0 | 0 | 3 | 2 |

¹ Eventuelt tysk

Den naturfaglige gren afviger fra den matematisk-fysiske ved, at hovedvægten lægges på faget: *biologi* med *biokemi*, der indføres fra 2. g, samt ved, at faget *geografi* fortsætter op i 3. g, sådan som det fremgår af nedenstående skema over timefordelingen for de matematisk-naturvidenskabelige fag på de to grene:

| | matematisk- fysisk gren | | naturfaglig gren | |
|-----------|----------------------------|------|---------------------|------|
| | 2. g | 3. g | 2. g | 3. g |
| Matematik | 5 | 6 | 3 | 3 |
| Fysik | 3 | 5 | 2 | 2 |
| Geografi | 3 | 0 | 3 | 2 |
| Biologi | 0 | 3 | 3 | 7 |

Den samfundsmatematiske gren har samme timetal i sam-

fundsfag og geografi som den samfundssproglige. I matematik og fysik har den samme timetal som den naturfaglige, mens den i faget biologi følger den matematisk-fysiske. Endelig får de samfundsmatematiske elever 2 timer færre i kemi i 2. g sammenlignet med de to andre matematiske grene.

| | matematisk- fysisk gren | | samfunds- matematisk gren | |
|-------------|----------------------------|------|------------------------------|------|
| | 2. g | 3. g | 2. g | 3. g |
| Matematik | 5 | 6 | 3 | 3 |
| Fysik | 3 | 5 | 2 | 2 |
| Kemi | 3 | 0 | 1 | 0 |
| Biologi | 0 | 3 | 0 | 3 |
| Geografi | 3 | 0 | 3 | 2 |
| Samfundsfag | 0 | 1 | 5 | 5 |

Højere Forberedelseseksamen

omfatter en række fag, der er fælles for alle. Disse fællesfag er: dansk, religion, historie, biologi, geografi, matematik, engelsk, tysk, samfundsfag, musik/formning og idræt.

Ved siden af fællesfagene skal den enkelte efter eget valg ud fra evner og interesser sammensætte et antal tilvalgsfag svarende til mindst 20 points. Tilvalgsfagene er enten visse af fællesfagene mere indgående behandlet eller andre fag.

De forskellige fag har følgende pointstal:
udvidet biologi 8, udvidet matematik 12, udvidet engelsk 7, udvidet tysk 10, udvidet samfundsfag 6, udvidet musik 8, udvidet formning 8, udvidet idræt 8, 3. fremmedsprog (fransk) 11, fysik 14, kemi 10, psykologi 6.

Inden 1. semester skal eleven vælge, om han ønsker musik eller formning som fællesfag. Før 2. semester skal han afgøre, om han ønsker nogen af tilvalgsfagene engelsk, fransk og fysik. Undervisningen i de øvrige tilvalgsfag begynder i 3. semester.

Eksamensordningen i gymnasiet

Enhver gymnasieelev skal til studentereksamen aflægge 10 prøver. På hver gren er der to (skriftlige) prøver, som kun giver én medtællende karakter, således at antallet af eksamenskarakterer

bliver i alt 9. I de eksamensfag, hvor der ikke afholdes prøve, overføres årskaracteren som eksamenskaracter. I faget religion gives der én medtællende årskaracter.

Efter 1. gymnasieklasse afholdes der studentereksamen i følgende fag:

1. g nysproglig: geografi.
1. g matematisk: engelsk/tyisk.

Efter 2. gymnasieklasse afsluttes følgende fag med studentereksamen:

2. g nysproglig: latin, oldtidskundskab, matematik.
2. g samfundssproglig: oldtidkundskab, matematik.
2. g matematisk/fysisk: kemi, oldtidskundskab, geografi.
2. g naturfaglig og 2. g samfundsmatematisk: kemi, oldtidskundskab.

De øvrige fag afsluttes efter 3. gymnasieklasse.

Det bemærkes dog, at sproglige elever, der har valgt den samfundsfaglige gren, vil få årskaractererne fra 1. g i latin og tysk (engelsk) overført som årskaracterer på det endelige studentereksamensbevis. På den samfundssproglige gren afholdes der ikke studentereksamen i disse fag.

Reeksamination

For de fag, der efter 1. eller 2. gymnasieklasse afsluttes med studentereksamen, er der fastsat følgende regler om reeksamination:

En gymnasieelev, der i et fag har opnået årskaracteren 5 eller derover, og som ved den afsluttende prøve til studentereksamen har fået karakteren 00 eller 03, kan forlange at komme til ny prøve i faget i august/september.

Ligeledes kan en gymnasieelev, der har fået årskaracteren 00 eller 03, forlange at blive underkastet en prøve i faget i august/september, hvis faget ikke er udtaget til prøve til studentereksamen. Denne prøve tæller med blandt de 10 prøver, der kræves aflagt, for at man kan bestå studentereksamen.

En elev, der efter de nævnte regler ønsker at gå op til reeksamination, skal give skolen meddelelse herom inden eksamenster-

minens afslutning. Eksamenskarakteren bliver da den ved re-eksaminationen opnåede.

Sygeeksamen

Bliver en eksaminand på grund af sygdom forhindret i at fuldføre eksamen, skal han snarest give skolen besked herom og indsende ansøgning om sygeeksamen med tilhørende lægeattest på en særlig blanket, som udleveres af skolen. Sygeeksamen omfatter alle de prøver, som eksaminanden ikke har kunnet fuldføre. Bemærk: en fuldført prøve kan ikke tages om.

Karakterskala og beståskriterier

Ifølge undervisningsministeriets bekendtgørelse af 4. februar 1963 skal enhver bedømmelse af eleverne i gymnasiet udtrykkes ved en af følgende karakterer: 13, 11, 10, 9, 8, 7, 6, 5, 3, 0.

Om anvendelsen af de enkelte karakterer gælder følgende:

- 13: Gives for den usædvanlig selvstændige og udmærkede præstation.
- 11: Gives for den udmærkede og selvstændige præstation.
- 10: Gives for den udmærkede, men noget rutineprægede præstation.
- 9: Gives for den gode præstation, der ligger lidt over middel.
- 8: Gives for den middelgode præstation.
- 7: Gives for den ret jævne præstation, der ligger lidt under middel.
- 6: Gives for den noget usikre, men nogenlunde tilfredsstillende præstation.
- 5: Gives for den usikre og ikke tilfredsstillende præstation.
- 3: Gives for den meget usikre, meget mangelfulde og utilfredsstillende præstation.
- 0: Gives for den helt uantagelige præstation.

For at bestå studentereksamen kræves, at summen af samtlige karakterer er mindst 5,5 gange karakterernes antal, og at summen af de to laveste karakterer plus gennemsnittet af de øvrige karakterer er mindst 13.

Eksamen er kun bestået, hvis dette krav er opfyldt såvel for årskaraktererne som for eksamenskaraktererne.

Oprykning til næste klasse

En elev, der på grund af for mange forsømmelser ikke er blevet indstillet til eksamen, kan ikke oprykkes i næste klasse. Det samme gælder en elev, der har meldt sig til reeksamination, men er udeblevet fra eksamen.

Derudover kan lærerforsamlingen henstille til en elev, at han går klassen om. I dette tilfælde træffes den endelige bestemmelse om oprykning af eleven og hans forældre.

N.B. For de elever, der i 1978 bliver optaget i 1. gymnasieklasse, vil der af direktoratet blive udarbejdet nye oprykningsregler. Disse regler foreligger imidlertid endnu ikke.

Karakterbøger

Der gives karakterer til alle elever i gymnasieafdelingen i december. Ved skoleårets slutning gives der desuden års- og eksamenskarakterer.

Elever, der er fyldt 18 år, har ret til selv at underskrive deres karakterbøger. For elever under 18 år underskriver en af forældrene.

Eksamensordningen i HF

Eksamen afholdes i de enkelte fag ved udgangen af det semester, hvor undervisningen i faget afsluttes. Der er dog ikke eksamen i fællesfagene musik, formning og idræt.

Timetallet i HF er som anført i nedenstående skema:

| Fællesfag: | Antallet af ugentlige timer | | | |
|----------------|-----------------------------|-------------|-------------|-------------|
| | 1. semester | 2. semester | 3. semester | 4. semester |
| Dansk | 3 | 3 | 4 | 4 |
| Religion | 0 | 0 | 3 | 3 |
| Historie | 3 | 3 | 3 | 3 |
| Biologi | 3 | 2 | 0 | 0 |
| Geografi | 3 | 2 | 0 | 0 |

| | | | | |
|----------------------|---|---|---|---|
| Matematik | 5 | 5 | 0 | 0 |
| Engelsk | 4 | 3 | 4 | 4 |
| Tysk | 3 | 3 | 0 | 0 |
| Samfundsfag | 2 | 2 | 0 | 0 |
| Musik/Formning | 2 | 2 | 0 | 0 |
| Idræt | 2 | 2 | 0 | 0 |

| <i>Tilvalgsfag:</i> | <i>Timetal</i> | | | | <i>Pointtal</i> |
|-----------------------|----------------|---|---|---|-----------------|
| Biologi | 0 | 0 | 4 | 4 | 8 |
| Matematik | 0 | 0 | 6 | 6 | 12 |
| Engelsk | 4 | 4 | 7 | 7 | 7 |
| Tysk | 0 | 0 | 5 | 5 | 10 |
| Samfundsfag | 0 | 0 | 3 | 3 | 6 |
| Musik | 0 | 0 | 4 | 4 | 8 |
| Formning | 0 | 0 | 4 | 4 | 8 |
| Idræt | 0 | 0 | 4 | 4 | 8 |
| 3. fremmedsprog | 0 | 3 | 4 | 4 | 11 |
| Fysik | 0 | 3 | 6 | 5 | 14 |
| Kemi | 0 | 0 | 5 | 5 | 10 |
| Psykologi | 0 | 0 | 3 | 3 | 6 |

Hver HF-studerende skal desuden udarbejde en større skriftlig opgave i et af de fag, hvori den pågældende bliver undervist i 2. kursusår (eller i faget geografi!). Eleven får en uge til den endelige udformning af opgaven.

I denne »specialeuge« suspenderes undervisningen for 2. HF's vedkommende. Tidspunktet for specialeugen fastsættes af skolen inden for perioden fra 1. december til udgangen af februar.

Som forberedelse til speciale-arbejdet skal hver enkelt HF-studerende i sidste halvdel af 2. semester udarbejde en større skriftlig opgave i historie og i begyndelsen af 3. semester en tilsvarende opgave i dansk. Disse opgaver skal fremvises ved den mundtlige prøve i de pågældende fag.

Sygeeksamen, karakterskala og beståkræterier

Reglerne er stort set de samme som ved studentereksamen.

Reeksamination

En eksaminand, der har aflagt prøve i alle fag, men ikke har bestået eksamen, kan indstille sig til prøve i et eller flere fag ved den sygeeksamen, der afholdes i august-september.

I øvrigt kan en eksaminand, der ønsker at forbedre sit eksamensresultat, som selvstuderende gå op til eksamen i et eller flere fag ved den næste ordinære eksamen (maj-juni). Eksamen i de fag, der afsluttes efter 2. semester, vil dog kunne tages om i aug.-sept., hvis eksaminanden har fået karakteren 00 eller 03 i vedkommende fag.

Skolens styrelse

Rektor: Hans Otto Jensen. Officiel træffetid: alle skoledage kl.

13–14, men kan som regel træffes hele skoletiden igennem.

I den daglige administration bistås rektor af følgende:

Rektors stedfortræder, administrativ inspektør og regnskabsfører:

lektor Kjeld Ejrnæs.

Indvendig inspektør og boginspektør: studielektor Bent Valeur.

Udvendig inspektør: lektor Ove Quistorff.

Bibliotekar: lektor Hågen Kiil.

Studievejleder ved HF-kurset: adjunkt Karlo Christensen. Kon-

tortid: onsdag kl. 13,45–14,45.

Studievejleder ved gymnasieafdelingen: adjunkt Niels Falsig.

Kontortid: onsdag kl. 13,45–14,45.

Erhvervsvejledere: lektor Hågen Kiil, adjunkt Karlo Christensen og adjunkt Niels Falsig.

Sekretærer: fru Edith Nielsen og fru Karen Ejrnæs.

Pedel: Laust Andersen.

Lærerforsamlingen

der ledes af rektor, består af samtlige lærere ved skolen. Den behandler spørgsmål om elevernes forhold set i relation til deres standpunkt, herunder spørgsmålet om deres opflytning i en højere klasse.

Lærerrådet

består af samtlige fastansatte lærere ved skolen og ledes af en af rådet valgt formand. Det tager sig af anskaffelse af undervis-

ningsmidler og inventar inden for de givne bevillingsrammer og skal i øvrigt høres ved stillingsopslag, fag- og timefordeling, årsprøvernes omfang, evt. byggesager m.v. Formand: adjunkt Tuk Andreasen, næstformand: adjunkt Arne Kirkegaard Nielsen, sekretær: adjunkt Poul Karlsson.

Samarbejdsudvalget

består af 4 lærere og 4 elevrepræsentanter plus rektor, der er formand. For tiden er medlemmerne: Hans Otto Jensen, Niels Falsig, Ove Quistorff, Arne Kirkegaard Nielsen, Helge Krüger-Rasmussen, samt Søren Kjær Jensen, 3a, Per Nielsen, 2x, Lars Laursen, 2p og Ib Nielsen, 2q. Samarbejdsudvalget affatter skolens ordensreglement og tager sig af spørgsmål vedrørende fællestimer, skolekomedie, fritidsaktiviteter m.m. Det kan behandle enkelt-elevs forhold, hvis eleven er indforstået med det.

Elevrådet

Der vælges én repræsentant pr. klasse. Formand: Per Nielsen, 2x, næstformand Søren Kjær Jensen, 3a, sekretær Pernille Åboe Jensen, 1z og Claus Piculell, 1a, kasserer Ib Nielsen, 2q.

Skolenævnet

består af 4 medlemmer valgt af gymnasieafdelingens forældre-kreds, 2 valgt af lærerrådet, samt rektor, der er formand. Det holder møde 1–2 gange om året, diskuterer skoleforhold og fastsætter dagsordenen for det årlige forældremøde for alle skolens forældre. Det nuværende skolenævn består af Forstander Lorenz Hansen, fru gårdejer Lise Hansen, dyrlæge Kaj Petersen og stadsdyrlæge V. T. Dagnæs-Hansen, studielektor Bent Valeur, adjunkt Niels Falsig, samt rektor.

Statens Uddannelsesstøtte og andre legatmidler

Elever, der er fyldt 18 år, har adgang til at søge om stipendium fra Statens Uddannelsesstøtte. Ansøgningsblanketter udleveres på skolen. Nye elever søger i begyndelsen af skoleåret, gamle elever fortrinsvis i slutningen af det forudgående skoleår. Det er en betingelse for tildeling af støtte, at eleven er studieegnet og studieaktiv. I øvrigt afhænger støtten af forældrenes og ansøgerens indkomst og formue. Men alle uddannelsessøgende over 18 år

har nu – uden hensyn til deres økonomiske forhold – adgang til at optage statsgaranterede lån til almindelig bankrente.

Ansøgninger indleveres til studievejlederne og behandles af et stipendienævn bestående af rektor, lektor Kjeld Ejrnæs (formand), lektor Hågen Kiil, studielektor Bent Valeur, Per Nielsen, 2x, Søren Kjær Jensen, 3a, Ib Nielsen, 2q og Lars Laursen, 2p.

I alt blev der i skoleåret 1977/78 fra SU uddelt 542.799 kr. i stipendier og 155.218 kr. som statsgaranterede lån til almindelig bankrente.

Forældre til elever under 18 år kan søge den stedlige kommune om tildeling af den såkaldte Ungdomsydelse. Støttens størrelse afhænger også i dette tilfælde af forældrenes og elevens indkomst og formue.

Endvidere er der enkelte private legater knyttet til skolen. »Ida Maria Henrichsens Mindelegat« kan søges af såvel nuværende som tidligere elever ved Tønder Statsskole. Søges på særlig blanket, der udleveres på skolen. Opslag i december måned.

»Adjunkt Carl August Sørensens Mindelegat«, »Den sønderjydske Fonds Tønder-Studentlerlegat«, »Peter Carl Hansens Mindelegat« og »Tønder Statsskoles Elevforenings legatfond« (særlig ansøgningsblanket!) kan alle søges af studerende med afgangseksamen fra Tønder Statsskole. Nærmere meddelelser ved opslag i maj måned.

Befordringsgodtgørelse

Alle elever, der bor i en afstand af 7 km eller mere fra skolen, vil kunne søge amtet om befordringsgodtgørelse, der ydes uanset forældrenes indkomst og formue. Nye elever vil få ansøgnings-skemaet tilsendt sammen med optagelsesbeviset, »gamle« elever vil få dem udleveret på skolen i løbet af foråret. De udfyldte skemaer afleveres til rutebilchaufføren, subsidiært til nærmeste DSB-station, *senest den 1. juli*, så man kan få skoleårskortet udleveret inden skolens start.

Elever, der bliver udmeldt af skolen, eller som af anden årsag (flytning!) mister retten til fribefordring, skal straks tilbagesende skoleårskortet til amtets undervisnings- og kulturforvaltning, Amtsgården, Flensborgvej 130, 6200 Åbenrå.

I enkelte tilfælde, hvor offentligt trafikmiddel ikke vil kunne

benyttes, kan der søges om tilskud til brug af eget befordringsmiddel. Ansøgning på særlig blanket, der udleveres og afleveres på skolen.

Faciliteter

Frokoststuen er fortrinsvis beregnet til spisning i frokostfrikvarteret. I perioden ca. 1. september til ca. 15. april er frokoststuen »åben«, hvilket vil sige, at der til frokostfrikvarteret er dækket op med service og kogende vand til te og pulverkaffe. I øvrigt er frokoststuen forsynet med varmdriksautomat.

Frokoststuen vil også kunne bruges til ophold i mellemtimer – undtagen i de perioder, hvor den er taget i anvendelse til terminsprøver eller skriftlig eksamen. Til daglig er tobaksrygning tilladt – undtagen i frokostfrikvarteret, hvor det af hygiejniske grunde har vist sig mindre hensigtsmæssigt (opvasken!).

Festsalen vil ligeledes kunne anvendes til ophold i mellemtimerne – forudsat, at den ikke bruges til undervisning (se skiltet på indgangsdøren). I den bageste del af lokalet er der anbragt tre store runde borde med siddepladser omkring. Imellem bordene er der reoler, som vi håber at få fyldt med aviser og tidsskrifter – når engang de finansielle forhold har bedret sig betydeligt! I festsalen er tobaksrygning ikke tilladt.

Endelig kan de virkelige seriøst studerende søge tilflugt i *biblioteket*, hvis dette ikke er optaget til undervisningsformål. Her må man – af hensyn til kammeraterne – afholde sig fra forstyrrende samtale. Rygende og spisende elever henvises til frokoststuen. Der er fri adgang til benyttelse af håndbøgerne, men ingen bøger må fjernes fra lokalerne.

Hjemlån og tilbagelevering af bøger fra biblioteket foregår hver dag i frikvartererne kl. 9.40 og kl. 11.45, og kun da. I øvrigt henvises til reglerne på opslagstavlerne.

Opslagstavle og plakatvægge. Skolens opslagstavle findes på væggen til højre lige inden for indgangsdøren til hovedbygningen. Den venstre halvdel er beregnet til skolens officielle meddelelser. Man vil her finde opslag om ferier, terminsprøver, skriftlige eksaminer, legater, officielle bekendtgørelser og skrivelser fra direktoratet m.v. Den højre halvdel er forbeholdt meddelelser fra elevrådet. Desuden kan man her – efter indhentet

tilladelse fra elevrådsformanden – opsætte udklip m.v., som man finder har betydning for elevarbejdet og for skolen.

Da antallet af opslag fortsat er i stigen, er det på det sidste blevet nødvendigt at anbringe yderligere to »spanske vægge« på repos'en i stueetagen til de mere dagaktuelle meddelelser, såsom skemaændringer og mødeindkaldelser, – og igen er det tavlen til venstre, der er beregnet til de officielle opslag, mens tavlen til højre hører under elevrådet.

Derudover råder skolen over to plakatvægge, én i hovedbygningen og én i faglokalefløjen. Her kan man få afløb for sin plakatglæde, men til gengæld er det af hensyn til malingen forbudt at ophænge plakater på vægge og døre. Husk at tage plakater og opslag ned igen. For gamle sager irriterer kammerterne!

I øvrigt er det værd at mærke sig, at Tønder Statsskole fortsat er indrettet som »hjemmeklasseskole«, men at den alligevel er velforsynet med faglokaler. I den i 1961 tilbyggede fløj findes der faglokaler til kemi, fysik, geografi og biologi, samt særlige øvelseslokaler til biologi og fysik. Desuden råder skolen over 2 gymnastiksale, og i den i 1962–65 ombyggede hovedfløj er der indrettet faglokaler til musik/sang, formning og historie og dertil et specielt humanistisk laboratorium i nær tilknytning til biblioteket.

Størst betydning for elevernes trivsel har det dog nok haft, at vi almindeligvis har kunnet byde hver enkelt klasse et lokale, som var deres »eget«. På grund af skolens vækst har vi ganske vist i de seneste år haft enkelte vandreklasser, men denne ulempe vil helt forsvinde, når vi fra august 1978 vil få rådighed over tre pavilloner, der vil blive opstillet på »grønne plads«. I forbindelse med erhvervelsen af disse pavilloner står vi for øvrigt midt i planlægningen af en større ombygning, der forhåbentlig vil give os bedre og større faglokaler til musik og formning og bedre elevfaciliteter.

Ordensregler

Som i alle de øvrige forhold er de tilgrundliggende regler fastlagt af de centrale myndigheder, undervisningsministeriet og di-

rektoratet, gennem bekendtgørelser, cirkulærer og cirkulæreskrivelser.

Det er heri fastslået, at der er mødepligt såvel for eleverne i HF-kurset som for gymnasieeleverne. Antager en gymnasieelevs forsømmelser et betænkeligt omfang, skal rektor 1) advare eleven mundtligt og 2) derefter sende eleven og hjemmet en skriftlig advarsel. Hvis forsømmelserne alligevel fortsætter, skal 3) lærerforsamlingen afgøre, om det skal indstilles til direktoratet, at eleven ikke får tilladelse til at gå op til eksamen. En elev, der ikke har fået denne tilladelse, vil ikke kunne fortsætte i næste klasse.

For HF-afdelingen gælder tilsvarende, omend lidt skarpere regler. I den nye bekendtgørelses § 5 hedder det således: »De studerende har pligt til at deltage i kursusundervisningen i fællesfag og i de tilvalgsfag, som de har tilmeldt sig, og til at udføre de skriftlige arbejder, som forlanges. Tilsidesættelse af denne pligt kan medføre bortvisning«.

Sygdom

Straks når en elev møder igen efter en sygeperiode, skal han medbringe en sygeseddel, som i første frikvarter afleveres på inspektors kontor. For elever under 18 år skal sygesedlen udfærdiges af en af forældrene. Elever på 18 år og derover kan vælge mellem selv at skrive sygeseddel (skolen udleverer blanket) eller fortsat at lade forældrene skrive den; men valget er endeligt. Man kan ikke skifte fra den ene ordning til den anden. Elever, der er kommet for sent, skal samme dag henvende sig på rektors kontor og give oplysning om grunden. Hvis en elev på grund af pludselig sygdom ønsker at tage hjem i løbet af skoledagen, må han henvende sig til rektor eller den lærer, han skulle have haft, medbringende klasseprotokollen. På tilsvarende måde forholder man sig, hvis man ønsker at konsultere læge i skoletiden.

Fritagelse for gymnastik

En elev vil på grund af sygdom kunne opnå fritagelse for legemsøvelser for en uge ad gangen – dog højst i 4 uger. Ønskes en sådan fritagelse, må eleven, hvis han er under 18 år, møde

med en skriftlig anmodning fra hjemmet. Elever, der er over 18 år, har ret til selv at udfærdige anmodningen. Fritagelse ud over de 4 uger gives kun efter lægeattest. Denne udfærdiges på en særlig blanket, der udleveres på inspektionskontoret. Eleven må selv betale lægeattesten.

I øvrigt har skolens samarbejdsudvalg den 18. april 1974 udarbejdet følgende ordensregler, der er gældende specielt for Tønder Statsskole:

1. Bortset fra ferier og fridage har skolens elever *ubetinget mødepligt*. Lovlig forsømmelsesgrund er kun sygdom. Elever, der har måttet forsømme skolen p.gr. af sygdom, skal, når de igen møder, aflevere en *skriftlig* meddelelse fra hjemmet om udeblivelsens årsag og varighed. Elever, der er gift eller fyldt 18 år, kan dog vælge selv at skrive disse sygesedler. Blanketter hertil udleveres på inspektors kontor. Til enhver forsømmelse, der *ikke* skyldes sygdom eller anden uforudset, tvingende årsag, må rektors tilladelse indhentes *senest dagen før*, og der må foreligge vægtige grunde, for at den kan gives.
2. Eleverne skal møde rettidigt til hver time. Hvis en elev er kommet for sent, må han/hun samme dag henvende sig på rektors kontor og give oplysning om grunden.
3. Hvis en elev på grund af pludselig sygdom ønsker at forlade skolen i løbet af skoledagen, må han/hun henvende sig til rektor eller til den lærer, han/hun skulle have haft, for at blive noteret i klasseprotokollen.
4. Eleverne har normalt ret til at opholde sig i klasseværelset i frikvartererne; – dette må dog ikke blive til hinder for den normale og tilstrækkelige udluftning af lokalet. Det er tilladt eleverne at forlade skolens område i frikvartererne og fritimerne.
5. Har en elev af en eller anden grund ikke kunnet udføre sit hjemmearbejde, skal meddelelse herom gives til den pågældende lærer før timens begyndelse.
6. Skolens bøger skal være forsynet med bind og navn (klasse).

Skolen påtager sig ikke ansvar for glemte eller bortkomne sager.

7. Indsamlinger må ikke finde sted uden samarbejdsudvalgets tilladelse. Det frarådes at efterlade penge, ure o.lign. i overtøj eller mapper. Medbragte værdigenstande kan deponeres hos en af de inspektionshavende lærere.
8. Forsætlig eller tankeløs beskadigelse af skolens inventar vil blive forlangt erstattet.
9. Tobaksrygning er kun tilladt i skolegården og i frokoststuen (dog ikke i spisefrikvarteret).
10. I tilfælde af flytning skal den nye adresse straks meddeles til skolens kontor.

Bogordning

Lærebøger, håndbøger m.v. stilles til rådighed for eleverne som lån. Eleven er økonomisk ansvarlig for de lånte bøger, og eventuel mishandling vil medføre erstatningskrav. Da skolens muligheder for at forny og supplere bogbestanden selvsagt er begrænset, skal bøgerne være forsynet med et solidt omslag, og eleven skal notere sit navn på titelbladet. Der må derudover ikke noteres eller skrives til uden lærernes udtrykkelige anvisning.

Ved skoleårets begyndelse udleveres til hver elev en pakke med stilehæfter, kladdepapir m.v. i et omfang, der skønnes nødvendigt til dækning af årets forbrug. I forbindelse med prøver o. lign. udleveres papirmateriale særskilt. Hvad eleven derudover måtte få brug for, indkøbes for egen regning, evt. ved elevrådets mellemkomst.

Eleverne

Ved slutningen af forrige års beretning (1. maj 1977) var skolens elevtal 293. Efter bestået studentereksamen udgik 65 elever, efter bestået HF-eksamen udgik 45 elever. Siden sommerferien har skolen modtaget 132 indmeldelser, medens 12 elever har meldt sig ud.

Derefter er skolens elevtal (1. maj 1978) 303 (122 drenge og 181 piger).

Elevernes bopæl fordelt på kommuner 1. maj 1978 fremgår af nedenstående oversigt. (1. kolonne betegner antallet af elever i

HF-klasserne, 2. kolonne gymnasieklasserne og 3. kolonne det samlede elevtal):

| | | | |
|------------------|----|-----|-----|
| Bov | 3 | | 3 |
| Bredebro | 3 | 23 | 27 |
| Gram | 1 | | 1 |
| Højer | 9 | 14 | 23 |
| Lundtoft | | 1 | 1 |
| Løgumkloster | 10 | 40 | 50 |
| N. Rangstrup | 4 | 3 | 7 |
| Skærbæk | 7 | 7 | 14 |
| Tinglev | 10 | 26 | 36 |
| Tønder | 33 | 106 | 139 |
| Vojens | 1 | | 1 |
| Sydslesvig u. ét | | 1 | 1 |
| USA | | 1 | 1 |
| | 81 | 222 | 303 |

Hvor intet hjemsted er anført, bor faderen (forsørgeren) i Tønder. I de sproglige klasser (a+b) betyder S, at eleven er samfunds-sproglig, N, at eleven er nysproglig. I de matematiske klasser (x+y) betyder F, at eleven er matematisk-fysisk, N, at eleven er matematisk-naturfaglig, S, at eleven er samfunds-matematisk.

3. gymnasieklasse

3a.

1. Anna Bennetsen, 13.6.59. N.
2. Jan Haugsted Brahm, 6.1.60. S.
3. Else Callesen, 16.1.58 (Møgeltønder). N.
4. Mimi Lund Christiansen, 8.9.59. S. (søster til nr. 4 i 1b).
5. Eva Dahlmann, 2.7.59. S.
6. Aase Hansen, 8.10.58 (Sottrupmark). S.
7. Henrik Haase, 1.8.58. S.
8. Helle Erdmann Jacobsen, 18.10.59. S.
9. Søren Kjær Jensen, 24.1.59. S.
10. Andrea Pedersen, 1.1.60. N.
11. Anette Petersen, 1.8.59 (Løgumkloster). N.
12. Karin Petersen, 23.2.59 (Terkelsbøl). N.

13. Elsemarie Posselt, 10.2.60. N.
14. Sverre Raffnsøe-Møller, 7.7.59. N. (bror til nr. 10 i 1z).
15. Nina Skovrup Rasmussen, 22.10.58. S.
16. Anne Dorte Riggelsen, 22.4.58. S.
17. Anne Thye-Petersen, 15.8.58. N.
18. Mona Truelsen, 15.4.58 (Lendemark). S.
19. Kirsten Wolf, 5.11.59 (Jejsing). N. (søster til nr. 20 i 1a).
20. Søren Aalykke, 10.2.60. S.

3x.

1. Lis Hedegård Bastian, 6.3.58 (Skærbæk). N.
2. Jesper Dannow, 20.12.58 (Bylderup). S.
3. Ulla Fink, 31.12.58 (Bjerndrup). N.
4. Flemming Gørschel, 13.6.58 (Løgumkloster). F.
5. Flemming Hansen, 22.9.58 (Løgumgårde). F.
6. Helene Hansen, 4.7.58 (Eggebækmark). F.
7. Keld Balmer Hansen, 19.11.58. S.
8. Søren Holm Hansen, 27.4.58 (Løgumkloster). S.
9. Karen-Bodil Hejlesen, 12.1.60 (St. Jyndeved). S.
10. Susanne Illum, 25.2.59 (Burkal). N.
11. Grethe Jepsen, 14.7.59 (Bølå). F.
12. Søren Bojsen Jepsen, 25.10.58 (Løgumkloster). S.
13. Kirsten Matthiesen, 28.8.59 (Stade). N.
14. Kirsten Opsal Møller, 17.4.58 (Knivsig). N.
15. Lis Møller, 17.2.58 (Løgumkloster). N.
16. Bent Olsen, 24.5.58 (Toftlund) (bror til nr. 18 i 1y). F.
17. Gurli Lund Pedersen, 4.10.58 (Tohede). N.
18. Erik Beyer Petersen, 8.4.58 (Bylderup-Bov). N.
19. Frank Reinhold Petersen, 12.2.58 (Løgumkloster). S.
20. Johanne Annette Petersen, 2.4.59 (Bylderup). F.
21. Kim Thorsted Schultz, 30.11.57. N.

3y.

1. Frederik Dagnæs-Hansen, 1.2.60. N.
2. Hanne Bergishagen Dons, 7.3.58 (Ll. Grøngaard). N. (søster til nr. 2 i 1a).
3. Erik Wiuff Hansen, 2.11.57. S.
4. Leif Hansen, 2.2.59 (Bredebro). F.

5. Karsten Himmelstrup, 3.4.58. S.
6. Eva Wolf Jespersen, 15.10.57. N. (søster til nr. 5 i 1z) (søster til nr. 7).
7. Jesper Wolf Jespersen, 24.6.59. F. (bror til nr. 5 i 1z) (bror til nr. 6).
8. Ingolf Lindberg, 22.11.57 (Bredebro). F.
9. Jens Elgaard Madsen, 16.7.59. N.
10. Lau Arpe Mortensen, 23.6.59 (Bredebro). F. (bror til nr. 10 i 1x).
11. Ingvar Nissen, 6.2.58 (Bredebro). F.
12. Jørgen Olsen, 1.5.59. S.
13. Thyra Pallesen, 1.6.59. F. (søster til nr. 18 i 2a).
14. Tove Petersen, 7.2.58 (Højer). N. (søster til nr. 16 i 1x).
15. Jytte Reuss Schmidt, 6.6.58 (Hybjerg). N.
16. Lisbeth Skarving, 25.12.59. S.
17. Anders Lervad Thomsen, 29.6.59. F.
18. Lars Vinter-Jensen, 5.10.59 (bror til nr. 13 i 1z).

2. gymnasieklasse

2a.

1. Pia Andersen, 17.9.60 (Møgeltønder). N.
2. Karin Dorethe Christensen, 6.4.59. N.
3. Anette Hansen, 28.6.60 (Løgumkloster). S.
4. Hanne Frisk Hansen, 11.8.60. N.
5. Helle Hansen, 31.7.59 (Løgumkloster). S.
6. Hans Jensen, 26.10.59. S.
7. Marianne Irene Jensen, 1.10.59 (Løgumkloster). N.
8. Sussi Jensen, 26.2.60 (Løgumkloster). S.
9. Georg Andreas Jepsen, 10.12.58. N. (bror til nr. 8 i 1b).
10. Gundi Johannsen, 4.6.61. S.
11. Anne Marie Koch, 21.12.60. N.
12. Jens Christian Bak Kristensen, 2.2.60. S.
13. Finn Elkjær Larsen, 9.7.60. N.
14. Anne-Lise Lauritzen, 23.3.59 (Højer). S.
15. Inga Juhl Madsen, 5.5.60 (Løgumkloster). N. (søster til nr. 13 i 2q).
16. Grete Iversen Mamsen, 3.1.60 (Toghale). S.
17. Anni Oksen, 13.2.60 (Jejsing). S.

18. Anne Bodil Pallesen, 24.11.60. N. (søster til nr. 13 i 3y).
19. Bjørg Hedelykke Pedersen, 3.9.60. N.
20. Marianne Holt Sørensen, 7.4.60. S.
21. Helga Thomsen, 18.5.59 (Rens). N.
22. Eva Vestergaard, 10.12.60 (Sofiedal). S.

2x.

1. Elsebeth Bjerre, 12.2.60 (Visby). S.
2. Johanne Brodersen, 26.5.60 (Døstrup). F.
3. Karin Hagen, 27.5.60 (Visby). F.
4. John Lautrup Hansen, 27.3.60 (Ballum). F.
5. Ole Blomsgård Hansen, 24.12.59 (Højer). F.
6. John Hauerberg, 9.7.60. F.
7. Thomas Iwang, 21.1.59 (Øster Gammelby). N.
8. Marie Jakobsen, 28.10.59 (Randerup). S.
9. Peter Roll Jakobsen, 1.12.59 (Højer). N.
10. Torben Schmidt Jensen, 14.1.59 (Bredebro). S.
11. Lisbeth Johnsen, 8.10.60. F.
12. Frede Jørgensen, 22.6.59 (Højer). N.
13. Holger Kirkegaard, 27.2.59 (Bredebro). F.
14. Jakob Westermann Krog, 1.7.59 (Randerup). F.
15. Helle Vestergaard Laursen, 16.7.60. F.
16. Connie Kjærgaard Madsen, 5.1.59 (Gallehus). F.
17. Christel Tjørnelund Mattesen, 7.12.60. N.
18. Henrik Lundegaard Mortensen, 16.4.59 (Højer). F.
19. Poul Erik Møller, 9.7.59 (Skast). F.
20. Per Nielsen, 13.5.60. F.
21. Marga Nissen, 25.12.58 (Bredebro). N.
22. Lis Roued Pedersen, 13.5.60. F.
23. Niels Rahr Schmidt, 29.12.59 (Westerland). S.
24. Bo Thomsen, 15.9.59 (Bredebro). N.
25. Per Urup, 24.11.59 (Højer). F.

2y.

1. Erik Bladt, 8.9.59 (Alslevkro). F.
2. Karsten Bock, 9.9.59 (Sofiedal). F.
3. Kim Christensen, 19.6.59. S.
4. Edit Christensen, 30.4.59 (Øster Højst). F.

5. Mette Marie Drøhse, 21.1.59 (Løgumkloster). F.
6. Michael Duus, 7.3.59. F.
7. Birgit Eskildsen, 25.4.59 (Øster Højst). F.
8. Henrik Eskildsen, 20.8.59 (Løgumkloster). F.
9. Birgitte Hansen, 13.12.60 (Døstrup). S.
10. Magda Hansen, 9.11.58 (Løgumkloster). N.
11. Tove Thorup Hansen, 16.2.59 (Løgumkloster). F.
12. Jytte Jensen, 21.7.60 (Nr. Løgum). F.
13. Nina Roust Jensen, 21.2.59. F.
14. Birte Jepsen, 8.5.59 (Løgumgårde). F.
15. Carsten Bo Madsen, 12.12.58. F.
16. Eva Muus, 18.3.60. N.
17. Annette Dyhr Petersen, 23.10.60. S.
18. Erik Peter Petersen, 12.1.60 (Ravsted). F.
19. Klaus Ørsted Petersen, 11.10.60. S.
20. Lise Petersen, 25.12.60 (Arrild). N.
21. Ole Hjort Petersen, 8.7.59. F.
22. Peter Lorenzen Petersen, 26.3.69 (Broderup). F.
23. Johan Poulsen, 8.3.59 (Bylderup-Bov). F.
24. Lillian Rohde, 17.5.59 (Løgumgaard). N.
25. Christian Spindborg, 3.2.55 (Spindborg). S.
26. Manfred Sørensen, 22.7.59. S.
27. Frode Kjems Uhre, 10.2.60. F.

1. gymnasieklasse

1a.

1. Pia Kragtig Christensen, 10.7.61 (Løgumkloster).
2. Lisbeth Bergishaven Dons, 9.10.60 (Lydersholm) (søster til nr. 2 i 3y).
3. Nis Peter Fey, 27.11.59.
4. Anne Strandgaard Hansen, 23.4.61 (Skærbæk).
5. Hanne Marie Holt, 30.3.61.
6. Christa B. Hørløck, 13.10.61 (Løgumkloster).
7. Trine Fini Jensen, 14.1.62 (Højer).
8. Hans Jørn Møller Jensen, 22.4.60 (Løgumkloster).
9. Torben Wiuff Jørgensen, 15.7.60.
10. Johannes Lausten Lydiksen, 14.3.60.
11. Helle Nolte, 6.9.60 (Løgumkloster).

12. Corinna Pedersen, 20.4.60.
13. Claus Piculell, 13.1.61 (Skærbæk).
14. Mette Rossen, 6.5.60 (Travsted).
15. Karin Ryborg, 24.5.61.
16. Ingrid Margarethe Schmidt, 30.7.61 (Mjolden).
17. Per Thomsen, 16.6.60.
18. Susanne Thomsen, 6.5.60 (Bredebro).
19. Birgitte Toldam, 24.7.60.
20. Esben Wolf, 18.11.61 (bror til nr. 19 i 3a).
21. Karin Wolgast, 31.7.61.

1b.

1. Bodil Christensen, 4.1.61 (Midtholm).
2. Lisbeth Christensen, 15.11.59 (Lendemark).
3. Lis Christiansen, 20.1.61.
4. Thea Lund Christiansen, 14.12.61 (søster til nr. 4 i 3a).
5. Linda Ellis, 6.4.60 (Vancouver, Canada).
6. Bodil Vestergaard Hansen, 8.9.61.
7. Joan Birkegaard Jensen, 18.8.60.
8. Peter Bruhn Jepsen, 16.4.60 (bror til nr. 9 i 2a).
9. Mette Laursen, 10.1.61 (søster til nr. 8 i 2p).
10. Jeanette Lorenzen, 5.5.61.
11. Marianne Rostgaard Pedersen, 9.5.60 (Saksborg).

1x.

1. Tove Andersen, 22.9.60 (Øster Gammelby).
2. Jens Peder Bjerg, 12.11.60 (Hostrup).
3. Frank Bjørnholt, 11.4.59 (Bredebro).
4. Birgitte Beier Christiansen, 7.11.60.
5. Jytte Gellert, 24.8.60 (Ballum).
6. Flemming Andresen Gjelstrup, 16.6.60 (Bredebro).
7. Niels Erik Ibsen, 30.3.60 (Gærup).
8. Bjarne Ipsen, 25.9.60.
9. Gerda Lausten, 24.4.60 (Gærup).
10. René Mortensen, 5.1.60 (Bredebro) (bror til nr. 10 i 3y).
11. Karen Margrethe Nielsen, 14.4.61 (Højer).
12. Karsten Kastberg Nielsen, 2.1.62 (Højer).
13. Jan Møllhave Pedersen, 1.7.60.

14. Lars Frimodt Pedersen, 4.9.60 (Højer) (bror til nr. 15).
15. Mette Frimodt Pedersen, 24.9.61 (Højer) (søster til nr. 14).
16. Helle Petersen, 29.9.61 (Højer) (søster til nr. 14 i 3y).
17. Susanna Petersen, 21.11.60 (Øster Gammelby).
18. Hans Chresten Roost, 5.8.60.
19. Helen Lindholm Schmidt, 1.1.60 (Randerup).
20. Helle Sørensen, 21.3.60 (Højer).
21. Peter Sørensen, 6.7.60 (Bredebro).

1y.

1. Jonna Christensen, 11.1.60 (Øster Højst).
2. Bodil Kragelund Hansen, 13.7.60 (Løgumgaard).
3. Kirsten Hansen, 28.3.60.
4. Elsebeth Jacobsen, 25.9.61 (Sdr. Busholm).
5. Flemming Johannsen, 31.8.61 (Løgumkloster).
6. Henriette Myhlendorf Jørgensen, 10.3.60.
7. Anna Lis Lauridsen, 7.5.61 (Øster Højst).
8. Susanne Linnet, 27.9.60 (Møgeltønder).
9. Michael Lyngø, 6.4.61 (Løgumkloster).
10. Henrik Lüth, 20.9.61 (Løgumkloster).
11. Kim Printz Madsen, 28.4.60.
12. Pia Bech Madsen, 10.4.60 (Løgumgaard).
13. Peter Mamsen, 11.5.60 (Møgeltønder).
14. Inge Michelsen, 2.8.60.
15. Christian Backer Mogensen, 2.8.61 (Løgumkloster).
16. Lene Nørup Nielsen, 29.12.61 (Løgumkloster).
17. Laila Schmidt Nissen, 20.3.60 (Løgumkloster).
18. Dorit Pedersen, 3.2.62 (Løgumkloster).
19. Reimer Olsen, 27.10.60 (Toftlund) (bror til nr. 16 i 3x).
20. Mogens Graversgaard Pedersen, 26.8.61.
21. Jan Junker Petersen, 25.11.60.
22. Isabel Straarup, 21.3.61 (Løgumkloster).
23. Jens Sandahl Sørensen, 22.5.59.

1z.

1. Mette Christesen, 10.8.61 (Rensmark).
2. Regine Hansen, 24.6.60 (Lendemark).
3. Ulla Oudrup Hansen, 12.10.61.

4. Pernille Aaboe Jensen, 16.5.62.
5. Jens Wolf Jespersen, 3.9.61 (bror til nr. 6 og 7 i 3y).
6. Anna Lagoni, 27.10.60 (Burkal).
7. Birgitte Lundsberg Madsen, 11.9.61.
8. Jens Nielsen, 19.7.60 (Ravsted).
9. Peter Nissen, 10.12.59 (Bylderup).
10. Morten Raffnsøe-Møller, 30.9.61 (bror til nr. 14 i 3a).
11. Bjarne Riis, 8.7.61.
12. Karen Valeur, 8.10.61.
13. Jette Vinter-Jensen, 27.5.61 (søster til nr. 18 i 3y).

HF-klasserne

2p.

1. Doris Andersen, 25.2.59 (Bredebro).
2. Solveig Andersen, 5.12.59 (Travsted).
3. Anne-Marie Andresen, 27.2.58 (Skærbæk).
4. Lars Christensen, 17.1.60 (Tinglev).
5. Kurt Faudel, 5.2.58 (Tinglev).
6. Palle Hansen, 27.1.59 (Højer).
7. Ellen Bisgaard Jørgensen, 25.5.54 (Branderup).
8. Lars Laursen, 9.4.59 (bror til nr. 9 i 1b).
9. Karl Thyssen Linnet, 6.2.58.
10. Conny Lund Madsen, 21.4.57.
11. Flemming Michaelsen, 20.1.57.
12. Poul Erik Mundbjerg, 25.2.59.
13. Brian Ravn Møller, 22.1.60 (Agerskov).
14. Jens Christian Nielsen, 27.11.57 (Højer).
15. Pia Pawlowski, 11.3.59 (Tinglev).
16. Jørn Petersen, 22.7.59.
17. Karin Petersen, 28.11.59 (Tinglev).
18. Karen Eli Sonne, 11.5.59 (Rens).
19. Vivian Speck, 1.4.59 (Løgumkloster).

2q.

1. Helga Marie Andersen, 5.9.59 (Mosbøl)
2. Henning Andersen, 7.11.58
3. Erna Borg, 29.5.59 (Bredebro)
4. Børge Bossen, 5.8.59 (Skærbæk)
5. Ulla Brink, 22.6.57

6. Susanne Christensen, 12.12.58
7. Gitte Popp Dideriksen, 19.7.58.
8. Heidi Gehrt, 14.5.59 (Rens).
9. Susanne Hansen, 26.9.59 (Rens).
10. Ellen Margrethe Jensen, 8.12.59 (Skærbæk).
11. Lisbeth Thorup Jensen, 18.1.59.
12. Hannah Johansson, 14.6.59 (Østerby).
13. Kaj Juhl Madsen, 27.8.54 (Løgumkloster) (bror til nr. 15 i 2a)
14. Henny Møller, 21.4.58.
15. Ib Nielsen, 29.3.59.
16. Jan Pedersen, 9.1.58.
17. Bjarne Petersen, 2.4.59 (Lund).
18. Lenhard Dalberg Vodder, 27.4.52.
19. Heidi Wilhelmsen, 4.2.59 (Løgumkloster).
20. Ulla Wind, 23.8.59 (Højer).

1p.

1. Maria Bentin, 14.11.60 (Koldby).
2. Bent Christensen, 27.9.60 (Skærbæk).
3. Bodil Christensen, 19.4.59 (Løgumkloster).
4. Brian Tagmose Christensen, 14.1.60.
5. Ruth Eskildsen, 8.3.58 (Bedsted Lø).
6. Jonna Jessen, 29.3.60 (Sæd).
7. Helle Johannsen, 11.11.60 (Højer).
8. Liselotte Klint, 1.4.58.
9. Charlotte Ausum Knæhus, 1.2.61 (Rejsby).
10. Bent Lassen, 17.2.60 (Frifelt).
11. Lisbeth Nørgaard Lauritzen, 14.7.57 (Padborg).
12. Evald Lorenzen, 21.1.59.
13. Lena Martensen, 19.6.60 (Sæd).
14. Jan Aagaard Nielsen, 5.10.60.
15. Lone Outzen, 27.6.60 (V. Gammelby).
16. Connie Petersen, 21.10.60 (Rens).
17. Laila Petersen, 26.1.59 (Skærbæk).
18. Kirsten Posselt, 17.9.58 (Møgeltønder).
19. Birgitte Poulsen, 10.1.59.
20. Jette Schulze, 23.3.55.
21. Laila Tønder, 17.12.56 (Ellum).

1q.

1. Anna Abildgaard, 29.12.58 (Nustrup).
2. Peter Bergmann, 10.3.56.
3. Rita Christiansen, 1.1.61 (Døstrup).
4. Elisabeth Ejlerskov, 9.8.57.
5. Matina Eriksen, 20.10.58 (Højer).
6. Dorte Ehlert Falch, 27.10.59.
7. Frank Gerlach, 16.12.59.
8. Britta Hansen, 29.7.60 (Roost).
9. Susanne Hansen, 28.10.59.
10. Conni Jessen, 10.7.60 (Lendemark).
11. Ester Knudsen, 30.3.60 (Alslev).
12. Helle Løbner, 29.4.60 (Løgumkloster).
13. Hanne Lønborg, 3.7.60 (Østerby).
14. Alfred Lindholm Raun, 15.5.57 (Lund).
15. Kaja Schrøder, 12.6.59 (Bønderby).
16. Jesper Steenholdt, 29.12.60.
17. Arne Sørensen, 16.12.60.
18. Bjarne Rask Sørensen, 4.8.56.
19. Birgitte Kaae Trige, 27.4.60 (Øster Højst).
20. Anna Marie Weber, 1.2.60 (Kruså).
21. Christel Volquartz, 5.7.60 (Møgeltønder).

Skolens lærere og fagfordeling

- Adjunkt, cand. mag. Tuk Andreasen: samfundsfag i 3axyS, 1p, historie i 1y, 3x, 3y, 1p, 2p.
- Adjunkt, cand. mag. Bente Bjorholm-Petersen: dansk i 1x, 1bz, gymnastik i 3x, 1p, 1q.
- Lektor, cand. mag. Finn Christensen: geografi i 1a, 1b, 2xF, 2yF, 3xyN, biologi i 2xyN.
- Lektor Jutta Christensen: kemi i 1x, 1y, 1z, 2xFN, 2yFN, 2xyS, 2PQ.
- Adjunkt Karlo Christensen: matematik i 1a, 1b, 1p, musik i 2a, 2yF, 3axy, 1x, 1q.
- Adjunkt, cand. scient. Detlef Dohrn: matematik i 1y, 2xF, 1q, fysik i 3xyS, 1PQ.

Lektor, cand. mag. Kjeld Ejrnæs: matematik i 1x, 2xyNS, 3xyF.
 Cand. mag. Jens Erik Ellingsøe: engelsk i 1z, 1q, 2p.
 Adjunkt, cand. scient. Niels Falsig: matematik i 1z, 2yF, 3xyN, 3xyS.
 Adjunkt, cand. mag. Kjeld Sten Hansen: samfundsfag i 2axyS, 1q, 2p, dansk i 2y, 2p.
 Adjunkt, cand. mag. Marianne Højen: dansk i 1a, 1y, 1q, musik i 1a, 1y, 1z, 2xyNS.
 Rektor, cand. mag. Hans Otto Jensen: historie i 1a, 1x.
 Adjunkt, cand. mag. Poul Karlsson: dansk i 2a, 3x, 3y, historie i 1z, 1q, 2q.
 Lektor, cand. mag. Hågen Kiil: tysk i 2aN, 3aNS, 1p, 1q, dansk i 3a.
 Lektor, cand. mag. Inger Kiil: oldtidskundskab i 1a, 1x, 1y, 1bz, 2a, 2x, 2y, engelsk i 1b, 2aS, latin i 2aN.
 Adjunkt, cand. pæd. Jørgen Schøtt Kristensen: engelsk i 2aN, 1x, 1y, 2q.
 Adjunkt, cand. mag. Helge Krüger-Rasmussen: historie i 2a, 2x, 2y, 3a, legemsøvelser i 1ax, 1byz, 2ax, 2y, 3ay, 1pq, 2PQ.
 Timelærer Ulla Lange: legemsøvelser (piger) 1ax, 1byz, 2ax, 2y, 3ay.
 Adjunkt, cand. scient. Henning Larsen: matematik i 2a, fysik i 2xF, 2xyNS, 3xyF, 3xyN, 2PQ.
 Adjunkt, cand. scient. Arne Kirkegaard Nielsen: fysik i 1x, 1y, 1z, 2yF, matematik i 2PQ.
 Lektor, cand. theol. Christian Kastberg Nielsen: religion i 2a, 3a, 2x, 2y, 3x, 3y, 2p, 2q, latin i 1b.
 Lektor, cand. mag. Kirsten Kastberg Nielsen: fransk i 2a, 3a, 1y, 2x.
 Adjunkt, cand. mag. Else Marie Bjerg Pedersen: tysk i 1a, 1b, 2PQ, engelsk i 1PQ.
 Lektor, cand. mag. Ove Quistorff: fransk i 1a, 1x, 2PQ, engelsk i 3aN, 1p.
 Timelærer Lilly Refslund: formning i 2ayF, 2xyNS, 3axy, 1p, 1pq.
 Lektor, cand. mag. Edith Simonsen: latin i 1a, fransk i 1bz, 2y, 3x, 3y.

Adjunkt, fil. mag. et art. Hilkka Søndergaard: engelsk i 1a, 3aS, 2PQ.

Studielektor, cand. mag. Bent Valeur: geografi i 2aS, 3aS, 2xyNS, 3xyS, 1p, 1q, biologi i 3a, psykologi i 2PQ.

Årsvikar, cand. mag. Frederik Vest-Hansen: dansk i 2x, 1p, 2q.

Timelærer Bjarne Østerlund: legemsøvelser (drenge) i 3x.

Adjunkt, cand. scient: Susanne Østerlund: biologi i 3xyN, 3xyFS, 1p, 1q, 2PQ.

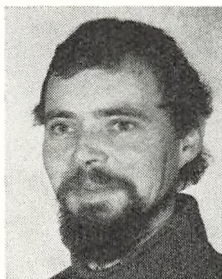

Adjunkt Tuk Andreassen
Hjejlen 80, 6270 Tønder
Tlf. 72 35 77



Adjunkt Bente BJORHOLM-
Petersen, Nørrevej 2A,
Abild, 6270 Tønder
Tlf. 72 43 98

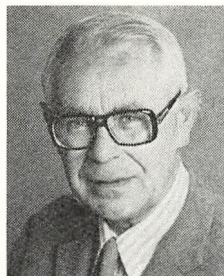

Lektor Finn Christensen
Alexandrinevej 3,
6270 Tønder
Tlf. 72 18 00



Lektor Jutta Christensen
Alexandrinevej 3,
6270 Tønder
Tlf. 72 18 00



Adjunkt
Karlo Christensen
Nygade 13, 6270 Tønder
Tlf. 72 27 78

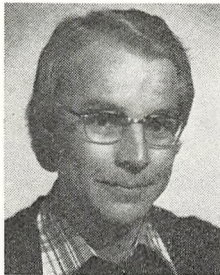

Adjunkt Detlef Dohrn
Værftvej 20,
6270 Tønder
Tlf. 72 31 63



Lektor Kjeld Ejrnæs
Krumom 12,
6270 Tønder
Tlf. 72 19 52



Cand. mag.
Jens Erik Ellingsøe,
Marskkollegiet, Konge-
vej 19, 6270 Tønder
Tlf. 72 34 99



Adjunkt Niels Falsig
Hjejlen 96, 6270 Tønder
Tlf. 72 30 15

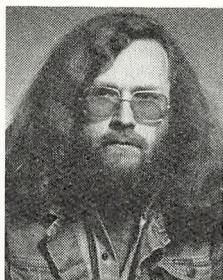

Adjunkt
Kjeld Sten Hansen
Østergade 36,
6270 Tønder
Tlf. 72 40 75



Adjunkt Marianne Højen
Leosalle 28,
6270 Tønder
Tlf. 72 39 12

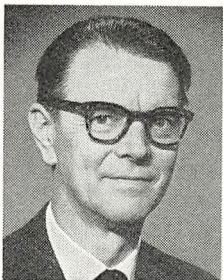

Rektor
Hans Otto Jensen
Digevej 16,
6270 Tønder
Tlf. 72 29 49

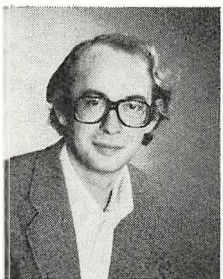

Adjunkt Poul Karlsson
Leosalle 28,
6270 Tønder
Tlf. 72 39 12

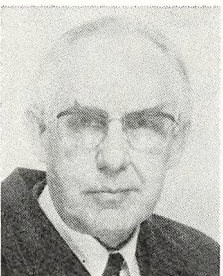

Lektor Hågen Kiil
Frigrunden 7,
6270 Tønder
Tlf. 72 13 17



Lektor Inger Kiil
Frigrunden 7,
6270 Tønder
Tlf. 72 13 17



Adjunkt
Jørgen Schøtt Kristensen
Spikergade 20,
6270 Tønder
Tlf. 72 35 47

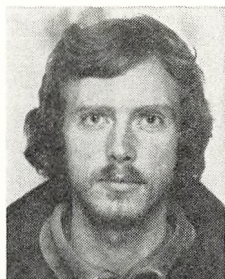

Adjunkt
Helge Krüger-Rasmussen
Nørregade 30,
6270 Tønder
Tlf. 72 40 63



Timelærer Ulla Lange,
Enghavevej 28,
6240 Løgumkloster
Tlf. 74 44 54

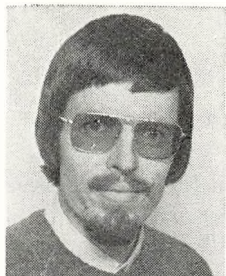

Adjunkt
Henning Larsen
Mågen 17, 6270 Tønder
Tlf. 72 40 62

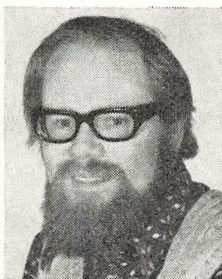

Adjunkt
Arne Kirkegaard Nielsen
Højervej 19, Møgel-
tønder, 6270 Tønder
Tlf. 74 81 85

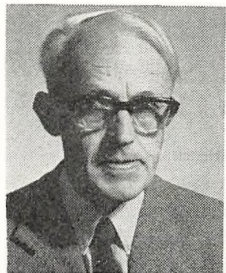

Lektor
Christian Kastberg
Nielsen
Østergade 17,
6270 Tønder
Tlf. 72 10 95



Lektor
Kirsten Kastberg
Nielsen
Østergade 17,
6270 Tønder
Tlf. 72 10 95



Adjunkt
Else Marie Bjerg
Pedersen,
Brede Bygade 26,
6261 Bredebro
Tlf. 74 17 67



Lektor
Ove Quistorff
Værftvej 24,
6270 Tønder
Tlf. 72 25 23



Timelærer
Lilly Refslund
Bygade 26,
6775 Døstrup
Tlf. 75 44 06



Lektor Edith Simonsen
Frilandsvej 4,
6270 Tønder
Tlf. 72 23 09



Adjunkt
Hilkka Søndergaard
Åvej 10, 6270 Tønder
Tlf. 72 24 84

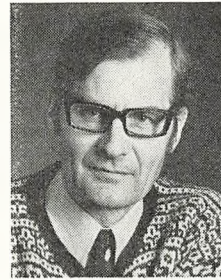

Studielektor Bent Valeur
Kastaniealle 1,
6270 Tønder
Tlf. 72 24 01



Årsvikar, cand. mag.
Frederik Vest-Hansen
Nørremarksvej 30, 2. tv.,
6270 Tønder
Tlf. 72 40 73



Adjunkt
Susanne Østerlund
Ellum Bygade,
6240 Løgumkloster
Tlf. 74 45 40



Pedel Laust Andersen
Kongevej 8, 6270 Tønder
Tlf. 72 26 95



Sekretær Karen Ejrnæs
Krumom 12,
6270 Tønder
Tlf. 72 19 52



Sekretær Edith Nielsen
Fennevej 5,
6270 Tønder
Tlf. 72 18 73

Ændringer i lærerkollegiet i årets løb

Pr. 1. august 1977 blev cand. mag. Marianne Breaum Højen og cand. mag. Bente Bjorholm-Petersen ansat som overenskomst-lønnede adjunkter. Som timelærere ansattes cand. mag. Frederik Vest-Hansen, cand. mag. Jens Erik Ellingsøe, lærer Ulla Lange og lærer Bjarne Østerlund.

Under adjunkt Susanne Østerlunds barselsorlov fra 23. februar til 31. maj vikarierede cand scient. Mogens Kjær Poulsen.

Øvrige aktiviteter

Fællestimer

Under den nye gymnasieordning kan der for gymnasiet og HF arrangeres en række fællestimer med oplæsning, koncerter, foredrag om aktuelle problemer samt orientering om nye perspektiver

inden for videnskab, kunst og politik (jfr. § 24 i undervisningsministeriets bekendtgørelse af 16. juni 1971 om undervisningen i gymnasiet). Formålet med disse timer er at meddele eleverne en alsidig orientering under friere former, end det er muligt i den øvrige, mere pensabundne undervisning, og samtidig styrke elevernes fornemmelse af, at skolen er en helhed – til trods for alle delinger i linier, grene og klasser.

Fællestimerne kan dels anvendes til fællesarrangementer for samtlige elever, dels til arbejde af studiekredsagtig karakter. Medens elevernes deltagelse i fællesarrangementerne er obligatorisk, er deres deltagelse i gruppearbejdet frivillig, idet de dog er forpligtede til at følge arbejdet i den eller de studiekredse, de har tilmeldt sig. Gruppearbejdet tilrettelægges i serier, der strækker sig over 6–20 timer, og det står principielt åbent for alle elever. Dog kræves det, at mindst 10 elever har tilmeldt sig, for at en gruppe kan etableres.

Kor

Koret har i år bestået af ca. 20 elever, der har haft en ugentlig prøveaften. Ved juletid opførtes rockkantaten »The Creation« (David Bobrowitz), og i marts måned var koret med ved tre opførelser af Haydn's oratorium »Årstiderne« sammen med de øvrige syd- og sønderjyske gymnasier og Sønderjyllands symfoni-orkester under ledelse af Carl August Vogt, Baden-Baden.

KC + Højen

Skolefester m.v.

Den 25. august er det skolens fødselsdag. Den plejer at blive markeret ved et arrangement i festsalen, efterfulgt af forskellige muntre konkurrencer. Eftermiddagen er helliget diverse sportskampe mellem skoleholdet og tidligere elever, og dagen slutter med bal. Et udvalg bestående af lige dele elevrådsrepræsentanter og lærere tilrettelægger programmet for fødselsdagen, der i år af praktiske grunde er henlagt til fredag den 1. september.

Skolekomedien med tilhørende skolebal plejer at løbe af stabelen kort før jul. Almindeligvis er det 2. g og 2. HF, der har stået for arrangementet. På grund af praktiske vanskeligheder med arrangementet blev skolekomedien i dette skoleår først opført

den 24. februar. 2. g's og 2. HF's elever opførte Kent Anderssons og Bengt Bratts skuespil »Her bor de gale« i adjunkt Poul Karlsons instruktion.

1.-2. HF. *Studie- og erhvervsorientering*

Kort indføring i alm. studietekniske principper og arbejdsmetoder. Gennemgang af tilvalgsproblematikken. Studieorientering, individuel og kollektiv, bl.a. med besøg på forskellige uddannelsesinstitutioner. Desuden har der som sædvanlig været en studieorienteringsdag med studentervejledere fra universiteter og højere læreanstalter samt byens erhvervsleder. KC

Gymnasiet

1. g: I løbet af september og oktober har hver klasse haft studieteknik i 6-7 timer.

Med henblik på grenvalget har der været afholdt et orienterende aftenmøde, og i hver af klasserne har der i december og januar fundet orientering sted i 3-4 timer.

2.-3. g: Spredt over hele skoleåret har hver klasse haft erhvervsorientering i 2-6 timer fulgt op af individuel vejledning.

Desuden har elever fra 2.-3. g og 1.-2. HF deltaget i nogle arrangementer på og uden for skolen:

1. Studieorienterende samtaler i 3 timer i skoletiden med studerende fra Aarhus, Odense og København.
2. En lørdagsekskursion til Aarhus Universitet med orientering om studierne datalogi, fysik og biologi.
3. En eftermiddagsekskursion til Esbjerg med besøg på Den sociale Højskole og på Børnehave- og Fritidspædagogseminariet.

Ki & NF.

Tønder Statsskoles Hjælpefond

har i år modtaget bidrag fra forældre kredsen, Tønder kommune, Bredebro kommune, Løgumkloster kommune, Højer kommune, Skærbæk kommune samt byens pengeinstitutter.

Vi er taknemlige for de modtagne beløb, som sætter os i stand til at gøre deltagelsen i ekskursioner, fællesarrangementer og sang- og sportsstævner økonomisk overkommelig for hjemmene.

»Tohu wa Bohu«

»Tohu wa Bohu« er et skoleblad for elever og lærere ved TS. I kraft af dette skulle det være et forum for debat og meningstilkendegivelse i den forstand, at det skulle koordinere debatindlæg fra skolens elever. I realiteten bliver det dog ofte (altid?) til, at redaktionsstaben skriver næsten hele bladet – og det er jo lidt ensartet og trist både for redaktionsmedlemmer og læsere. Kort sagt bliver det ofte »tohu wa bohu«, der er hebraisk for tomt og øde.

En tilstand af »tohu wa bohu« (tomhed) oversættes ofte med ordet »kaos«, og sidste års redaktion kan garantere, at tomhed osse kan være en slags kaos. Men det ville jo unægteligt være en mere udfordrende og kreativ form for kaos, hvis den opstod fordi alle (eller i det mindste så mange som muligt) skolens elever fattede papir og pen og nedskrev det, hvis noget faldt dem for hjertet.

Indtil dette sker, må vi håbe på, at dette års redaktion trods alle forhindringer vil præstere at skabe nogle interessante skoleblade (sidste år blev det desværre kun til 4). I den forbindelse vil jeg til slut på den gamle redaktions vegne opfordre alle, såvel nye/gamle elever som nye/gamle lærere, til at bidrage til at skolebladet i år får gode betingelser for at udkomme jævnlige og med varieret stof dels ved at melde sig ind i redaktionen og dels ved at forfatte indlæg.

Jan Brahm.

»Faklen«

Fakkelbestyrelsen besluttede ved generalforsamlingen i begyndelsen af skoleåret at undlade at vælge en formand, næstformand etc., og i stedet styre elevforeningen kollektivt. Der kan vel næppe være tvivl om at denne styringsform har været særdeles effektiv. Faklen har stået som arrangør til ikke mindre end 7 arrangementer: fester, film, møder m. m.

Der har i år været taget initiativer til helt specielle og utraditionelle arrangementer, som f.eks. det første arrangement der var en jam-session, hvor lokale musikere og grupper var grundlag for aftenens musik. De fleste musikarter var repræsenteret, der var både klassisk, folke- og beatmusik – en fornøjelig aften. Beat-

musikken, i år repræsenteret ved Ny Dag og Ache, var de arrangementer som absolut samlede flest mennesker og ligeledes blev modtaget bedst.

Faklen arrangerede, som før nævnt, ikke kun fester, men stod bl.a. også som arrangør for et KSF møde, hvor en foredragsholder kom med oplægget til en diskussion. Man har også forsøgt sig som filmarrangør, hvor den svenske film »Æblekrigen« blev vist.

Alt i alt må man sige, at der har været blus i faklen både økonomisk og arrangementmæssig set. Faklens startkapital var ved årets begyndelse ca. 600 kr., og her ved årets slutning regner man med at kunne aflevere et regnskab, der viser et overskud på 3000–4000 kr., så mulighederne for at få nogle gode arrangementer næste år, skulle være til stede.

I skrivende stund har vi planlagt endnu en beat-koncert med gruppen Delta 2000 den 7. april. Det bliver den sidste gang, der er blus i faklen i år, da eksamen står for døren.

Den afgående »hårde kerne« i faklen håber, at de fremtidige 1. g'ere vil tage aktivt del i arbejdet i det forestående år.

Faklen.

Elevrådet

Elevrådet på Tønder Statsskole består af en repræsentant fra hver gymnasie- og HF-klasse, samt én ekstra repræsentant fra hver HF-årgang. Elevrådet er et organ, der varetager elevernes interesser. Dette sker både udadtil og indadtil gennem henholdsvis forskellige udvalg og elevernes egne faglige organisationer, DGS (Danske Gymnasieelevers Sammenslutning) og LAK (Landssammenslutningen Af Kursusstuderende). Af udvalgene skal specielt samarbejdsudvalget nævnes, da det er det udvalg, som har størst kompetence. (Samarbejdsudvalget består af 4 lærere, 4 elever og rektor som formand). Dette udvalg nedsætter som regel forskellige underudvalg, som skal tage sig af specielle områder, som f.eks. temadage, introduktion, byggesager m.m.

I disse udvalg er eleverne også repræsenteret, og herigennem får flere af skolens elever kendskab til det arbejde, som foregår på skolen udenfor undervisningstiden.

Elevrådet har i det forløbne år arbejdet hårdt på at få HF- og

gymnasieeleverne meldt ind i deres faglige organisationer, da de seneste uddannelsespolitiske beslutninger har været af en sådan karakter, at det er nødvendigt for vor fremtid. Derfor har elevrådet også arbejdet aktivt indenfor de faglige organisationer for herigennem at styrke dem.

Der har i det forløbne år været afholdt elevrådsmøder en gang om ugen, og elevrådet har bl.a. arbejdet på følgende: Oprettelsen af DUS-Tønder (De Uddannelsessøgendes Samarbejdsudvalg i Tønder), SU-aktioner, fælles papirindkøb, temadage, forbedring af buskørselsordninger, samt at få en gymnasie- eller HF-elev indvalgt i amtscentralen for undervisningsmidler, m.m.

Til slut skal det nævnes, at det er nødvendigt, at der hvert år inddrages nye elever i elevrådsarbejdet, hvis elevrådet skal opretholdes og vedligeholde dets funktioner. Derfor skal der lyde en kraftig opfordring til et talrigt opmøde på elevrådsmøderne.

Per Nielsen.

Af skolens dagbog

1977:

2.-7. maj: 2xy på studierejse til Holland under ledelse af studielektor Bent Valeur og adjunkt Poul Karlsson.

10. maj: Formningsholdene i 2axy på ekskursion til Nolde-museet under ledelse af fru Lilly Refslund.

18. maj: Skolens håndboldhold til stævne i Niebøl under ledelse af adjunkt Krüger-Rasmussen. Vi nåede frem til en 2.-plads.

17. juni: Translokation i festsalen. Rektor talte om »Arbejdsløshedens generation«.

8.-10. august: Skolen begynder igen. Introduktionsdage for de nye elever.

9.-11. august: 3xyN på lejrskole i Sejs ved Silkeborg under ledelse af adjunkt Susanne Østerlund.

19. august: Fællesarrangement i festsalen med underholdning af forfatteren Dan Turell. I eftermiddagens fodboldkamp mellem tidligere og nuværende elever sejrede de nuværende med 3-1, mens de »gamle« som sædvanlig tog revanche i håndboldkampen, som de vandt med cifrene 17-11. Dagen sluttede med et velbesøgt bal i skolens festsal, hvor »Ny Dag« spillede. Fødselsdags-

arrangementet var i år tilrettelagt af et udvalg bestående af adjunkterne Susanne Østerlund, Krüger-Rasmussen og Henning Larsen, samt elevrepræsentanterne Per Nielsen, Søren Holm Hansen og Karen-Bodil Hejlesen.

2. september: Indledende boldkampe i Åbenrå til regionsstævnet i Sønderborg. I begge kampene vandt Tønder Statsskole over Deutsche Gymnasium, fodbold 3-1, håndbold 13-12.

7. september: Fortsatte indledende kampe til regionsstævnet. Vi havde besøg af Åbenrå Statsskole og Haderslev Katedralskole og var ubeskedne nok til at besejre dem begge. I håndbold vandt vi med 14-12 over Åbenrå. I fodboldkampen med Haderslev endte den ordinære kamp 2-2, i omkampen blev det 0-0, og endelig vandt vi i straffesparkkonkurrencen med 4-3.

15. september: Regionsstævne i Sønderborg. I dreng atletik blev vi nr. 3 i gruppe I og nr. 5 i gruppe II. I pige atletik blev skolen nr. 6. Derudover var vi med i finalen i såvel håndbold som fodbold, - i begge tilfælde var modstanderen Sønderborg Statsskole. Det blev til en sejr til hver side. I håndbold vandt vi med 14-13, mens vi tabte fodboldkampen med 0-2.

19. september: Rejselektor Svante Lidbaum gav lektioner i svensk («aktuela svenska trubadurer«).

14. oktober: 24 elever fra Skærbæk Kommuneskole på erhvervspraktikbesøg på Tønder Statsskole. Orientering om gymnasiet og HF. Besøg i klasserne.

14.-22. oktober: 3a på studierejse til Sovjetunionen under ledelse af adjunkt Helge Krüger-Rasmussen.

9. november: 3g til filmforevisning i festsalen. Sartres »Les jeux sont faits«.

10. november: 1y og 1p på ekskursion til Dannevirke og Hedeby under ledelse af adjunkt Tuk Andreasen.

10. november: Klasseforældremøde i 1bz.

15. november: Fællesarrangement. Filmen »De 141 Dage« forevist for hele skolen.

18. november: Lektor Rosenkjærs mindelegat tildelt i år førstelærer K. Schmidt Nielsen og fru Erika Schmidt Nielsen, Visby. Der var blomster ved mindetavlen fra fru rektor Randrup.

21. november: Klasseforældremøde i 1a.

22. november: Klasseforældremøde i 1x.

22.–25. november: 3axyS på studierejse til København under ledelse af adjunkt Tuk Andreasen.

23. november: Skolens håndboldhold til stævne i Ribe under ledelse af adjunkt Krüger-Rasmussen. Vi vandt.

23.–25. november: Temadage for hele skolen. I denne forbindelse afvikledes flg. fællesarrangementer: Forfatteren Ellen Brun: Forbrugersamfund og U-landsproblemer. Oplysningssekretær i S.I.D. John Mølgaard: Fagbevægelsens syn på fremtidig vækst i Danmark. Debat om A-kraft ved direktør J. Oksen, EASV og oplysningssekretær i OOA Henning Refsgaard og Mogens Jensen.

28. november: Ved en højtidelighed på Gråsten Landbrugsskole fik Asta Nielsen (HF-eksamen fra Tønder Statsskole 1977) overrakt Ingrid-Fondets rejsestipendium.

1. december: Klasseforældremøde i 1y.

12. december: Skolens basketball-hold deltog i en turnering i Varde under ledelse af adjunkt Helge Krüger-Rasmussen.

16. december: Skolens håndboldhold deltog i en turnering i Randers under ledelse af adjunkt Helge Krüger-Rasmussen. Vi blev nr. 3.

20. december: Pige-håndboldholdet deltog i en turnering i Tinglev under ledelse af fru Ulla Lange.

22. december: Juleafslutning i festsalen. Rektor læste op. Skolens kor og orkester underholdt med en rock-kantate »The Creation« af Dawid Bobrowitz. Fru rektor Randrups legat tildelte elev i 2HF Kaj Juhl Madsen, mens Sverre Raffnsøe-Møller, 3a, fik Alliance Française's bogpræmie.

1978:

18. januar: »Grenvalgsmøde« for 1. gymnasieklases elever og deres forældre. Rektor redegjorde for grenvalgsproblematikken. Derefter havde forsamlingen lejlighed til at stille spørgsmål til et panel bestående af ældre elever, og til slut var der individuel konsultation vedr. grenvalget hos nogle af skolens elever og lærere.

23. januar: Skolens volleyball-hold (drengene) deltog i et stævne i Kolding under ledelse af adjunkt Krüger-Rasmussen.

Samme dag deltog pigeholdene i et stævne i Tønderhallen under ledelse af adjunkt Bente Bjorholm-Petersen.

25. januar: Orienteringsmøde i festsalen for aspiranter til 1.-gymnasieklasse samt deres forældre. Ca. 200 var mødt. Rektor gennemgik de nye optagelsesregler. Derefter havde forsamlingen lejlighed til at stille spørgsmål til et panel bestående af ældre og yngre gymnasieelever. Sidste del af mødet var henlagt til frokoststuen, hvor der var stor spørgelyst ved de fem borde, hvor lærere og elever stod til rådighed med individuel vejledning.

8. februar: Studieorientering for HF, samt 2. og 3.g under medvirken af et hold studerende udsendt af arbejdsdirektoratet, samt erhvervsvejleder fru Hammershøi og skolens egne studievejledere Karlo Christensen, Niels Falsig og Hågen Kiil.

13. februar: Møde i frokoststuen for HF-aspiranterne og deres forældre. På mødet redegjorde studievejleder, adjunkt Karlo Christensen for optagelsesbetingelserne, for de forskellige valgmuligheder under HF-studiet, samt for de rettigheder, denne eksamen giver, mens rektor tog sig af de økonomiske støttemuligheder. Bagefter havde aspiranter og forældre lejlighed til at søge individuel vejledning hos nogle af skolens lærere og elever.

18. februar: Skolens volleyball-hold deltog i et stævne i Åbenrå med de øvrige syd- og sønderjyske gymnasieskoler. Pigeholdet blev nr. 3, drengeholdet nr. 1.

23. februar: Fællesarrangement. Forfatteren Hans Scherfig talte om sine egne værker.

24. februar: Skolefest på Tønderhus med bal og skolekomedie. 2.g's og 2.HF's elever opførte Kent Anderssons og Bengt Bratts skuespil »Her bor de gale« i adjunkt Paul Karlssons instruktion.

11. marts: 17 elever til studieorientering i Århus vedr. fagene biologi, datalogi og fysik under ledelse af adjunkt Niels Falsig.

14. marts: Skolens kor deltog i Frihedshallen i Sønderborg i opførelsen af Haydns »Årstiderne« i samarbejde med de øvrige syd- og sønderjyske gymnasiekor og Sønderjyllands Symfoni-orkester. Dirigent: Carl August Vogt.

15. marts: »Årstiderne« opførtes i Kongreshallen i Kolding.

15. marts: Fællesarrangement. Jytte Rex' film »Veronicas Svededug«.

16. marts: »Årstiderne« opførtes i Tønderhallen.

17. marts: Ved en ekstraforestilling opførtes »Her bor de gale« for eleverne i Deutsches Gymnasium, Åbenrå.

12. april: Ca. 25 elever fra HF og 2.-3.g til studieorientering på Børnehaveseminariet og Den sociale Højskole i Esbjerg under ledelse af adjunkt Niels Falsig.

13.-16. april: 1y på ekskursion til København under ledelse af adjunkt Tuk Andreasen.

1.-5. maj: 2xy på ekskursion til Skåne under ledelse af studie-
lektor Bent Valeur og adjunkt Helge Krüger-Rasmussen.

I skoleårets løb har flg. fagkonsulenter besøgt skolen: lektor Kurt Fredsgård (samfundsfag) og lektor Poul Arndal (engelsk). Desuden har skolen haft besøg af rejselektor Sigrid Pudelka i tysk.

De mundtlige prøver ved de afsluttende eksaminer og årsprøverne er offentlige. Til at overvære disse samt translokationen, som afholdes fredag den 16. juni kl. 10,00, indbydes forældre og andre, der har interesse for skolen.

Til translokationen møder eleverne kl. 9,40.

Det nye skoleår begynder mandag den 7. august. Elever i 2.HF, 2.g og 3.g møder kl. 9,00. Nye elever (1.HF og 1.g) møder kl. 10,00.

Tønder Statsskole og HF-kursus, den 4. maj 1978.

Hans Otto Jensen.

Ferier og fridage

Efter sommerferien begynder skolen mandag den 7. august.
»Gamle« elever møder kl. 9,00, nye elever (1.g og 1.HF) kl. 10,00.
I øvrigt er der for skoleåret 1978/79 fastsat følgende fridage og ferier (de nævnte dage er medregnet):

1978

Mandag den 16. oktober til fredag den 20. oktober: Efterårsferie.

Onsdag den 27. december til fredag den 5. januar: Juleferie.

1979

Onsdag den 28. marts: Dronning Ingrid's fødselsdag.

Mandag den 9. april til tirsdag den 17. april: Påskeferie.

Tirsdag den 5. juni: Grundlovsdag.

Mandag den 25. juni til fredag den 10. august: Sommerferie.