Danskernes Historie Online
Danske Slægtsforskeres Bibliotek

Dette værk er downloadet fra Danskernes Historie Online

Danskernes Historie Online er Danmarks største digitaliseringsprojekt af litteratur inden for emner som personalhistorie, lokalhistorie og slægtsforskning. Biblioteket hører under den almennyttige forening Danske Slægtsforskere. Vi bevarer vores fælles kulturarv, digitaliserer den og stiller den til rådighed for alle interesserede.

Støt Danskernes Historie Online - Bliv sponsor
Som sponsor i biblioteket opnår du en række fordele. Læs mere om fordele og sponsorat her: https://slaegtsbibliotek.dk/sponsorat

Ophavsret
Biblioteket indeholder værker både med og uden ophavsret. For værker, som er omfattet af ophavsret, må PDF-filen kun benyttes til personligt brug.

Links
Slægtsforskernes Bibliotek: https://slaegtsbibliotek.dk
Danske Slægtsforskere: https://slaegt.dk

1975

ÅRSSKRIFT

1974-75

Troels Riis Jørgensen, 3y

Rektor træffes som regel skoledage
(undtagen mandag)
kl. 10—11 på kontoret i skolen (indgang fra Søborgstræde)
telefon (03) 95 06 28

Studievejlederne træffes som regel
på kontoret tirsdag—fredag:
C. H. Kibsgård: kl. 10—11
P. Skovgaard: kl. 11—12.

Elevtelefon: (03) 95 31 44
(Eleverne kan ikke tilkaldes eller træffes
gennem skolens telefon).

Lærerværelsets telefon: (03) 95 38 77

Rønne Statsskole

Rønne Statsskole stiftedes for at afhjælpe præstenøden på Bornholm af *Byrge Gunnarssøn,* ærkebisp i Lund, på landstingsmødet ved Åkirke den 23. august 1512. Ved kirkeomvæltningen i 1536 lukkedes den, men genoprettedes 1550 af øens første lutherske provst, *Arvid Pedersøn.* Senere knyttedes til den en dansk skole for Rønne by. I tidens løb er skolens former adskillige gange blevet ændret, idet snart den ene, snart den anden afdeling har været lukket. Sit nuværende navn fik den 1903.

Den oprindelige skolebygning stod på kirkepladsen; ca. 1790 flyttede skolen til sin nuværende plads.

Efter bombardementet i 1945 er skolen blevet udbygget og de gamle bygninger fra midten af 1800-tallet er successivt blevet erstattet med nye, således at skolen i 1970 stod færdigbygget i sin nuværende udformning.

Skolenævn

Nævnsmedlemmer:

Cand.oecon. *N. Degett,* Rønne.
Fru *Rigmor Jørgensen,* Nexø.
Fru *Rita Kofoed,* Ibsker.
Kontorchef *Fritz Olsen,* Rønne.

Suppleanter:

Fru *Ina Rossel,* Åkirkeby.
Uddeler *Anders Vilhelmsen,* Allinge.

Valgt af skolen:

Lektor *P. Nørgaard.*
Lektor *Arne Jørgensen.*

Lærerrådets formand:

Adjunkt *J. Butzbach.*

Rektor er nævnets formand.

Lektor Ellen Noack

døde på Svaneke sygehus d. 5. juni 1973 i en alder af 89 år.

Frk. Noack, der var født i Ribe, blev ansat ved Rønne Statsskole 1908 som faglærerinde i dansk, naturhistorie og historie og begyndte kort efter at læse til nysproglig studentereksamen, som hun bestod som privatist 1911. Ved siden af sit skolearbejde gennemførte hun derefter studiet i nordisk filologi og tog magisterkonferens heri ved Københavns Universitet allerede 1915.

Med sin klare intelligens, sine strenge krav til faglig korrekthed og sin umådelige pligttroskab blev frk. Noack gennem en menneskealder et markant træk i skolens den gang ikke særlig store lærerkollegium. Tysk og dansk blev hendes hovedfag, og det lå i hendes natur at stille strenge krav om akkuratesse både til sig selv og sine elever, på det punkt gik hun aldrig på akkord. Men samtidig følte hun en dyb og menneskelig interesse for de børn og unge mennesker, hun kom til at arbejde med. Hendes evne til at huske gamle elever var legendarisk, og i mangfoldige tilfælde fulgte hun dem langt ud over skoletiden. Til gengæld var det også utænkeligt, at gamle skolekammerater kunne mødes uden at samtalen på et eller andet tidspunkt kom til at dreje sig om frk. Noack, som mange sidenhen har erkendt, at de stod i stor gæld til.

Anonymt gav hun i en årrække betragtelige beløb af sin gage til støtte for betrængte elever og studenter fra Rønne Statsskole på en tid, da legater var få og uddannelsesstøtte ukendt.

I 1949 opgav hun af helbredsmæssige grunde sit arbejde, men blev i sit otium ved med at følge skolen, eleverne og kollegerne med den varmeste interesse og havde i mange år jævnlig sin gang på lærerværelset.

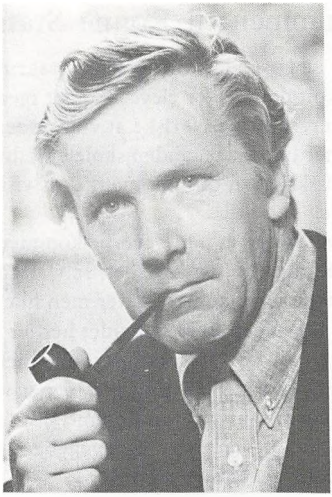

Timelærer Niels Østergaard

Den 26. december 1974 døde maleren Niels Østergaard, 50 år gammel.

Niels Østergaard blev knyttet til Rønne Statsskole i 1953 og fortsatte med få afbrydelser som lærer først i tegning, siden i formning og kunstforståelse i gymnasium og HF til sin død.

Det var oprindelig den økonomiske nødvendighed, der bragte Niels til at undervise, men det varede ikke længe, før det var klart, at også på dette område havde Niels store evner. Han gik i lag med sin opgave med stor interesse og dybt engagement, både overfor faget og eleverne. Niels ønskede ikke at påtvinge sine elever sin egen kunstneriske opfattelse og malemåde, men han havde en særlig evne til at fremkalde hos eleverne det, de evnede at udtrykke. Den årlige udstilling af HF-elevernes arbejder vakte undren og beundring på grund af den kunstneriske omhu og ærlighed, der lå bag ved det hele.

På lærerværelset var han en indpirerende kollega, og for sine elever den gode kammerat, som vil blive mindet i stor taknemmelighed.

Velkommen til Rønne Statsskole

Samtidig med at vi sender dig skolens årsskrift, skal vi bede dig om at læse de afsnit der gælder eleverne godt igennem. De rummer mange oplysninger, som er praktiske at vide. inden du kommer her.

Hvis du kommer lige fra en anden skole eller hvis det er længe siden du har gået i skole, vil du nok mærke, at visse ting er anderledes her end du er vant til.

Vi forventer på skolen, at når eleverne kommer frivilligt, så er de interesserede i dels at lære noget og dels selv at gøre en indsats herfor. Lærerne vil ikke være kontrollanter men hjælpere og vejledere. Ansvaret for at I får noget ud af opholdet her, er først og fremmest jeres eget, og ingen vil føre strengt opsyn med jer – i hvert fald så længe I passer jeres arbejde. Til gengæld regner vi med, at I alle vil gøre jeres til, at vores samvær kan komme til at foregå gnidningsløst, og at skolen kan bevares pæn og hyggelig – der er nemlig næsten ingen penge til at vedligeholde for.

Den første dag bliver der udlevering af bøger, fotografering og en rundgang på skolen. Det påregnes at denne dag slutter kl. ca. 13.30. Da der udleveres mange bøger denne dag, vil det være formålstjenligt at medbringe store tasker eller en kuffert.

Udvalg m. m.

For at fremme samarbejdet mellem lærere, elever og andet personale, er der oprettet forskellige udvalg på skolen.

Således som skolestrukturen gennem lovgivningen er fastsat, levnes der ikke mange endelige afgørelser til elever og lærere alene, men for at tilgodese de flestes ønsker og interesser, bliver der ikke truffet vigtigere administrative afgørelser uden at de implicerede parter er hørt. Denne høringsret er tvungen for visse sagers vedkommende, men er her på skolen udvidet til også at omfatte stort set alle betydelige sager.

Det vigtigste udvalg er *samarbejdsudvalget.* som består af 3 elever, 3 lærere og rektor som formand. Udvalget holder fast møde én gang om måneden, og til møderne har alle elever og lærere både ret til at komme og til at udtale sig om de behandlede sager.

Når over 500 mennesker skal omgås hinanden på så lille et område, er det nødvendigt med visse regler for samarbejdet. Disse ordensregler er fastsat af samarbejdsudvalget og står aftrykt her i årsskriftet. Der er ikke så forfærdelig mange regler, men til gengæld er det i alles interesse, at de overholdes.

I årets løb har samarbejdsudvalget bl. a. beskæftiget sig med fællestimer, Bertelsens legat, ringetider, bordtennisrum, byggeri, juleafslutning, translokation, skolebal, skolekomedie, ordensregler, mødepligtsnævn, elevråd, introduktionsdage og skoleblad.

Stipendieudvalget består af 2 lærere og 2 HF-elever samt rektor som formand. Efter at alle uddelinger foregår centralt i Statens Uddannelsesstøtte, er dette udvalgs betydning stærkt begrænset, men det skal være der.

Teknisk udvalg består af 3 lærere og 2 elever og behandler spørgsmål om byggeri, lokaler og inventar.

Forskønnelsesudvalget består også af 3 lærere og 2 elever og bestemmer over de begrænsede beløb vi har til udsmykning af skolen.

Økonomiudvalget har en repræsentant for hvert fag samt rektor og 2 elever. Dette udvalg indstiller til lærerrådet fordelingen af de årlige tildelte beløb til skolebøger og andre læremidler. Det er lærerrådet som har den endelige beslutningsmyndighed i disse sager.

Lærerrådsrepræsentanter. Ved alle lærerrådsmøder er eleverne repræsenteret med 2 repræsentanter fra gymnasiet og 2 fra HF.

Ved begyndelsen af hvert skoleår vælger eleverne og lærerne deres repræsentanter til disse udvalg, og valget gælder for ét skoleår.

Skolens struktur

Skolen har fællesundervisning for drenge og piger. I overensstemmelse med skoleloven af 1958 har skolen 3 gymnasieklassetrin med nysproglig, samfundssproglig, samfundsmatematisk og matematisk-naturvidenskabelig retning, den sidstnævnte med matematisk-fysisk og naturfaglig gren. På den sproglige linie findes endvidere en forsøgsordning, hvori fransk indgår som 2. fremmedsprog og tysk som 3. fremmedsprog.

I gymnasiet gives i tilslutning til 2. realklasse (evt. 3. realklasse) en fortsat almendannende undervisning, som tillige giver det nødvendige grundlag for videregående studier, og slutter med en prøve (studentereksamen). Det er en betingelse for optagelse i gymnasiet, at eleven opfylder de betydeligt større krav, der i denne afdeling stilles til modenhed og kundskaber.

Følgende fællesfag har samme timetal for alle gymnasieelever: religion, dansk, fransk, oldtidskundskab, historie, legemsøvelser og musik.

Ved optagelse i det matematiske gymnasium skal eleverne vælge mellem fortsat undervisning i engelsk eller tysk. Desuden skal eleverne både på sproglig og matematisk linie vælge enten fransk eller russisk.

I 2. og 3. g kan eleverne vælge mellem musik, kunstforståelse og dramatik. Forudsætningen for disse valgmuligheder er, at der mindst melder sig 7 elever pr. hold, og at der kan skaffes de fornødne lærerkræfter,

Højere Forberedelseseksamen

Formålet med Højere Forberedelseseksamen er primært at give en uddannelse, der åbner mulighed for optagelse på et seminarium. Endvidere kan denne eksamen efter nærmere bestemmelser give adgang til de fleste højere uddannelser.

Undervisningen omfatter følgende:

Fællesfag: Dansk, kristendomskundskab, historie, biologi, geografi, matematik, engelsk, tysk, samfundsfag, musik eller formning og legemsøvelser.

Tilvalgsfag: Biologi, matematik, engelsk, samfundsfag, sang og musik, formning, tysk og fransk eller russisk, fysik, kemi, psykologi og legemsøvelser.

Realeksamen og 10. klasse-prøve med tilfredsstillende resultat i væsentlige fag giver principielt adgang til kursus. Det er imidlertid ikke en nødvendig betingelse for optagelse at have en af disse prøver. Ansøgere, der ad anden vej har skaffet sig det grundlag, som undervisningen bygger på, har adgang på lige fod med ansøgere,

som har en forudgående prøve eller eksamen. I færdighedsfagene matematik, fremmedsprog og fysik stilles der dog krav om ganske bestemte forkundskaber.

Hvis man ønsker at følge undervisningen på kursus, er der lige som for skolens andre elever mødepligt og pligt til at deltage i skolearbejdet. Der er mulighed for at indstille sig som privatist til eksamen uden at have deltaget i undervisningen på et HF-kursus. Inden indstilling til eksamen som selvstuderende forlanges det dog, at eksaminanden har gennemgået laboratoriekurser i fysik, kemi og biologi. Skolen og dens faglærere er i øvrigt parat til at råde og vejlede selvstuderende med hensyn til arten og omfanget af deres eksamenslæsning og laboratorieøvelser.

Det er en betingelse for at indstille sig til eksamen, at man er fyldt 18 år inden 1. februar i det år, eksamen finder sted. Eksamen omfatter alle de fag, hvori der er undervist, undtagen gymnastik, musik og formning som fællesfag. Ved eksamen holdes der både skriftlige og mundtlige prøver. Eksamen kan aflægges samtidig i alle eller i enkelte fag ad gangen og kan suppleres med prøver i yderligere tilvalgsfag. Er man kursist, er der dog pligt til at følge kursuseksamen.

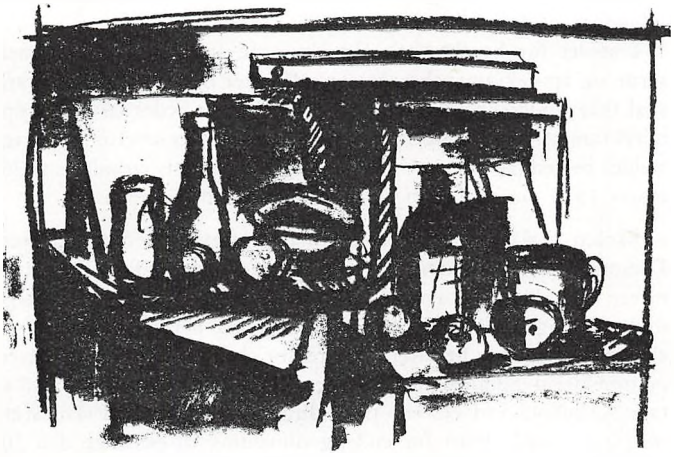

Beth Barsø, 2q

Tilmelding til et HF-kursus sker ved indsendelse af en indmeldelsesblanket, som fås på skolen. Indmeldelse skal ske senest 1. april. Undervisning på HF-kursus er gratis, ligesom lærebøger udlånes gratis. Der kan søges understøttelse fra Statens Uddannelsesstøtte.

Karaktergivning og eksamensordning

Foruden års- og eksamenskarakterer gives der en standpunktsbedømmelse i december og marts måned. Karaktererne kan følges af et vidnesbyrd i de enkelte fag.

Ved studentereksamen gives karakterer for nedenstående skriftlige prøver, der hver tæller med én karakter. Sproglige studenter: dansk, engelsk og tysk samt fransk for forsøgslinie; mat.-fys. studenter: dansk, matematik og fysik; naturfaglige studenter: dansk, matematik og biologi.

Antallet af mundtlige fag, hvori der prøves til studentereksamen, vil normalt være seks. Heraf prøves i latin, oldtidskundskab, geografi og matematik for den sproglige linie og i geografi, oldtidskundskab, kemi og engelsk eller tysk for den matematiske linie ved udgangen af 1. g eller 2. g.

I stedet for karakterbog får klasserne standpunktsbedømmelserne og års-/eksamenskarakterer udleveret på løse ark. Disse ark skal ikke underskrives hjemme, og forældrene bedes selv være opmærksomme på, når der gives standpunktsbedømmelser. I øvrigt gælder bestemmelserne i Undervisningsministeriets cirkulære af 26. marts 1973 om evaluering og meddelelser til hjemmene:

Skolen skal føre nøje regnskab over elevernes forsømmelser. Dersom en elevs forsømmelse antager et sådant omfang, at rektor nærer betænkelighed over for elevens mulighed for fortsat at følge undervisningen, skal rektor underrette eleven herom. Fortsætter en elevs forsømmelser herefter, skal rektor skriftlig underrette eleven og forældremyndighedens indehaver om, at der kan blive tale om at tage forbehold ved elevens tilmelding til eksamen ved skoleårets slutning. Umiddelbart før endelig tilmelding til eksamen den 20. marts drøftes på et lærerforsamlingsmøde forholdene for de elever,

der har modtaget skriftlig advarsel. Såfremt lærerforsamlingen finder, at det for en af disse elever i et eller flere fag på grund af elevens forsømmelser i henhold til § 7 i undervisningsministeriets bekendtgørelse af 12. marts 1973 om eksamensordningen m. v., er nødvendigt at tage forbehold, indsendes en erklæring, som giver oplysning om disse forhold, og direktoratet afgør da om eleven kan deltage i eksamen ved skoleårets slutning.

En elev, der ikke har fået direktoratets tilladelse til at deltage i eksamen efter 1. eller 2. gymnasieklasse, kan ikke fortsætte i næste klasse.

På et lærerforsamlingsmøde ved skoleårets slutning behandles de øvrige elevers fortsættelse i næste klasse. Dersom der ikke er enighed om, at en elev bør fortsætte i næste klasse, holdes afstemning herom. Ved denne afstemning har hver lærer lige så mange stemmer, som hans/hendes fag har års- og eksamenskarakterer; derudover har lærerne i legemsøvelser og musik/formning hver 1 stemme. Hver af de lærere, der underviser vedkommende elev, fremsætter en motiveret udtalelse om, hvorvidt eleven i faget er egnet til at fortsætte, og stemmer foreløbig på dette grundlag for eller imod. Derefter foretages, eventuelt efter en yderligere drøftelse, en anden og skriftlig afstemning, ved hvilken den enkelte lærer skal stemme i overensstemmelse med sin opfattelse af elevens helhedsstandpunkt. I tilfælde af stemmelighed træffer rektor afgørelsen.

Dersom lærerforsamlingen således vedtager, at en elev ikke bør fortsætte i næste klasse. drøftes hvad man vil tilråde eleven. Dette råd meddeles skriftlig til eleven og forædremyndighedens indehaver, der derefter træffer afgørelsen af, om eleven skal fortsætte i næste klasse.

Endvidere gælder følgende regler for reeksamination (cirk. af 28/3-1973).

I henhold til undervisningsministeriets bekendtgørelse af 12. marts 1973 om eksamensordningen og karaktergivningen m. v. ved studentereksamen og i gymnasiet, § 4, fastsættes følgende bestemmelser:

1. a. En gymnasieelev, der i et fag ved slutningen af 1. eller 2. gymnasieklasse har opnået årskarakteren 5 eller derover, og som ved den afsluttende prøve til studentereksamen i faget ved udgangen af 1. eller 2. gymnasieklasse har fået karakteren 00

eller 03, kan forlange at blive underkastet ny prøve i faget i august-september.

b. En gymnasieelev, der i et fag ved slutningen af 1. eller 2. gymnasieklasse, hvor undervisningen i faget afsluttes, har fået årskarakteren 00 eller 03, kan, hvis faget ikke er udtaget til prøve til studentereksamen, forlange at blive underkastet prøve i faget i august-september.

2. Rektor skal inden 1. juli meddele direktoratet, hvilke elever der i henhold til 1 ønsker sig prøvet i august-september.
3. For en elev, der ønsker sig underkastet ny prøve, er eksamenskarakteren den ved reeksaminationen opnåede. For en elev, der i henhold til 1 b ønsker sig prøvet, medtæller prøven i faget blandt de ti prøver, der kræves aflagt, for at man kan bestå studentereksamen.
4. Elever, der ved sygeeksamen bliver berettiget til den under 1 a nævnte prøve eller som af sygdom forhindres i at aflægge den prøve i august-september, som de i henhold til 1 a eller 1 b var berettiget til, kan underkastes prøve i faget ved den efterfølgende maj-juni eksamenstermin.

Undervisning og læremidler

Ifølge lov af 11. juni 1954 er undervisningen i statens skoler vederlagsfri. Læremidler, der benyttes ved undervisningen, udlånes gratis til eleverne.

Til læremidler henregnes:

1. Lærebøger, atlas og leksika.
2. I rimeligt omfang hæfter og papir til skriftlige arbejder som afleveres på skolen.
3. Materialer til formning.

For udlånte læremidler gælder følgende regler:

1. Bøgerne forbliver skolens ejendom.
2. Eleven er økonomisk ansvarlig for de lånte bøger.
3. Hver bog skal straks efter modtagelsen forsynes med elevens navn på det af skolen anviste sted.
4. Bøgerne skal til enhver tid være forsynet med et – ikke laset – omslag.

5. Mishandling af bøger medfører erstatningspligt.
6. Der må ikke i bøgerne skrives andre notater end de af læreren meddelte.
7. De lånte bøger skal af eleverne personligt afleveres til boginspektor, når de ikke bruges mere, eller når elevforholdet til skolen ophører. Dog kan lånte lærebøger (ikke ordbøger, atlas o. l.) i visse tilfælde købes af de elever, der ønsker det. Henvendelse herom sker til boginspektor i slutningen af skoleåret eller ved udmeldelse.

Ordensregler

Eleverne skal møde til tiden om morgenen og være rettidigt til stede i undervisningstimerne.

I frikvartererne må eleverne opholde sig i de almindelige klasseværelser, på gangene, i krypten, festsalen og i foyeren, men ikke i faglokalerne. Spisning må ikke foregå i klasselokalerne, men henvises til krypten. — *Det påhviler hver enkelt selv at rydde op efter sig.* — Der må ikke spises eller medtages drikkevarer i festsalen.

Rygning må kun foretages udendørs, i foyeren, festsalen og i krypten.

Der må ikke cykles på skolens grund. Parkering af motorcykler og knallerter skal foregå på den dertil beregnede plads ved skolestræde.

Ved arrangementer uden for den egentlige skoletid må udskænkning af øl, vin og spiritus kun ske efter retningslinier, som i hvert tilfælde må aftales med rektor. Eleverne må i skoletiden kun indtage alkoholfri drikkevarer.

Skolen kan ikke påtage sig ansvar for elever, som forlader skolen i frikvarterer eller i fritimer. Hvis en elev på grund af sygdom ønsker at forlade skolen inden skoletids ophør, må tilladelse indhentes på kontoret eller hos inspektor.

Elever, der har måttet forsømme undervisningen, skal ved tilbagekomsten aflevere skriftlig meddelelse til rektor om udeblivelsens årsag og varighed. Meddelelsen skal være underskrevet af en af forældrene eller en værge. Elever i 2. og 3. gymnasieklasse kan dog selv underskrive sedlerne. Ved forsømmelse af mere end 3 dages varighed kan der forlanges lægeattest.

Ved ethvert fravær, som ikke skyldes sygdom eller anden tvingende årsag, må skolens tilladelse forud indhentes.

Elever i 2. og 3. gymnasieklasse modtager en skriftlig redegørelse, som oplyser om de rettigheder og pligter, som myndighedsloven pålægger dem.

Ordensduksen skal sørge for at slukke lys og lukke vinduerne, og han er den sidste, der forlader klassen, hvis undervisningen skal foregå i andet lokale. Han har ansvaret for, at der ryddes op i klassen efter hver time, at tavlen er ren, at der er kridt og ren tavleklud, og at der luftes ordentligt ud.

Ordensduksen sørger for, at der i hver time skrives fraværelsessedler, som lægges i seddelkassen ved kontoret.

Vinduerne på gangen må ikke stå åbne.

Klasser, der ikke retter sig efter reglerne, misligholder gange, klasseværelser eller møbler, eller som er så støjende, at det generer andre, kan fratages retten til at opholde sig inde i frikvarterne. Ved hærværk og anden ødelæggelse vil der blive rejst erstatningskrav over for de pågældende elever.

Flytning, ændring af telefonnummer eller af faderens stilling, navneforandring og lignende skal snarest meddeles på kontoret.

Ringetider

8.00– 8.45
8.55– 9.40
9.55–10.40
10.50–11.35
12.20–13.05
13.15–14.00
14.25–15.00
15.10–15.55
16.05–16.50
17.00–17.45

Mødepligtsnævn

Efter forslag fra elevrepræsentanterne har samarbejdsudvalget vedtaget at nedsætte et mødepligtsnævn bestående af 2 elever og 2 af eleverne valgte lærere.

Når en HF-elev forsømmer mere end rimeligt, kan denne vælge om forsømmelsessagen skal behandles af mødepligtsnævnet, studievejlederen eller rektor. Hvis eleven vælger nævnet, handler dette på skolens vegne ved uddeling af evt. mundtlige og skriftlige advarsler.

Fortsætter forsømmelserne alligevel på trods af disse advarsler, skal rektor indstille til gymnasiedirektoratet, at eleven bortvises fra kursus. Denne indstilling fra skolen skal være ledsaget af både mødepligtsnævnets og elevens egen redegørelse for forsømmelsesforløbet.

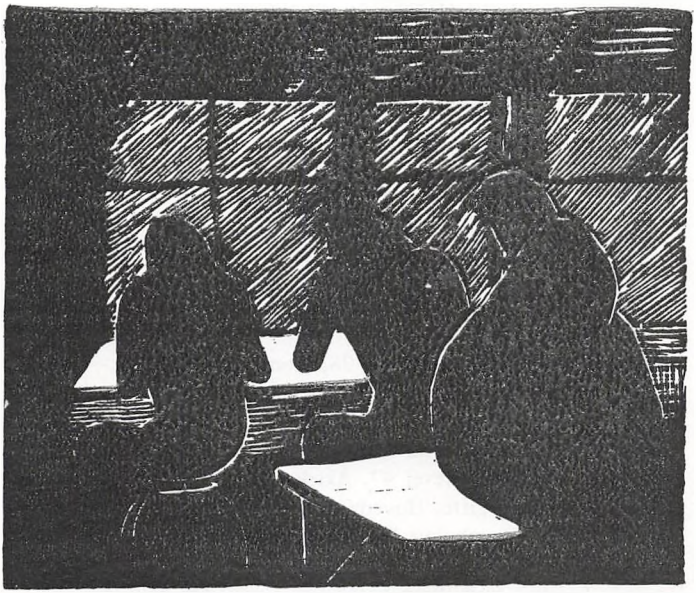

Jørn Ibsen, 3y

Eksaminer 1974

STUDENTEREKSAMEN

Sproglig linie

a

Beyer, Vibeke, Årsballe by 61, Rønne.
Hansen, Hans Krøier, Hyldegårdsvej 1, Hasle.
Hansen, Lisbeth Brandt, Ø. Slamravej 1, pr. Nexø
Hansen, Pia, Borrelyngvej 43, Allinge.
Hansen, Thora, Melstedvej 45, Gudhjem.
Holm, Birgit, Stenseby Brugsforening, pr. Nexø
Holst, Lisbet, Nørrekåsgade 6, Rønne.
Jensen, Brita, Sdr, Strandvej 95, Gudhjem.
Jensen, Birgitte, Rutsker centralskole, pr. Hasle.
Jensen, Irene, Vestergade 12, Svaneke.
Jensen, Rikke Bruus, Hedebovej 48, Rønne.
Kofoed, Hanne, Melstedlanggade 24, Gudhjem.
Lorentzen, Anne Mette, Søborgstræde 11, Rønne.
Meyer, Hanne, Møllebakken 10, Svaneke.
Nielsen, Annette, Plantagevej 8, Nexø.
Olsen, Allan, Nybrovej 40, Østerlars.
Olsen, Johan, Damløkken 6, Hasle.
Schnoor, Susanne, Rønnevej 45, Bodilsker.
Svendsen, Ann-Birgitte, Ibskervej 24, Nexø
Westh, Mona, Mortensgade 1, Nexø.
Wøjdemann, Bente, Dyrlæge Jürgensensgade 11, Svaneke.

b

Andersen, Vibeke, Grønnegade 28, Rønne.
Carlsen, Ann-Mari, Harbovej 111, Rønne.
Dahl, Lisbeth, Østergade 67, Rønne.
Degett, Karen, Smallesund 101, Rønne.
Dideriksen, Lene, Ølenevej 47, Åkirkeby.
Grønvall, Anne-Birgitte, Hovedgaden 35, Pedersker.
Hansen, Birgit, Bornholms Højskole, pr. Åkirkeby.
Hansen, Jane, Vestermarievej 22, Rønne.
Hansen, Ingelise Juul, Smørengevejen 6, pr. Åkirkeby.
Hvalkof, Peter, Bellmansvej 23, Rønne.

Jensen, Carsten, Stengade 13, Rønne.
Julin, Claus, Østervoldgade 5, Rønne.
Kjøller, Elna, Smedegård, Åkirkeby.
Nepper-Christensen, Kirsten, Gudhjemvej 28, Østerlars.
Nielsen, Mette, Gamlevældevej 42, Østerlars.
Rasmussen, Inger, Haslevej 24, Rønne.
Rose, Alex, St. Torv 7, Rønne.
Sonne, Erik, Sortengevej 6, pr. Rønne.
Tolstrup, Søren, Lykkesvej 11, Åkirkeby.
West, Birgitte, Sandflugtsvej 16, Rønne.

Matematisk linie:

x
Ager, Susanne, Lillegade 13, Rønne.
Andersen, Connie, Strandstien 12, Listed.
Bang, Lars Peter, Sdr, Allé 9, Rønne.
Brink, Uffe, Bolsterbjergvej 20, pr. Årsballe.
Dam, Jens Kristian, Torneværksvej 100, Rønne.
Funch, Flemming, Lindeskovvej, Rø.
Hermansen, Ingrid, Årsballevej 150, pr. Rønne.
Høgh, Claus, Slagtergade 13, Rønne.
Iversen, Jesper, Løkkegade 4, Rønne.
Jørgensen, Benny, Skovgade 5, Svaneke.
Jørgensen, Torben Bangsbo, Haslevej 19, Rønne.
Kofoed, Lars, Årsdale Kirkevej 4, Svaneke.
Kure, Elsebeth, Mæbyvej 2, Nyker.
Madsen, Steen, Bakkegård, Nyker.
Nielsen, Keld, Stensgård, Svaneke.
Nørregård, Erik, Gamlevældegård, Østerlars.
Olesen, Jakob, Storegade 45, Rønne.
Pedersen, Sanne, Kalmarvej 4, Rønne.
Petersen, Mogens, Haslevej 23, Rønne.
Schjørring, Anne Marie, Blåholtvej 21, Allinge.
Sonne, Frits, Ll. Madsesgade 48, Rønne.
Ulholm, Lone, Storegade 17, Svaneke.
Yde, Jenny, Borgm. Nielsensvej 60, Rønne.

y

Andreassen, Preben, Åløsevej 15, Østerlars.
Boss, Vibeke, Hovedgaden 21, Pedersker.
Byder, Birthe, Zahrtmannsvej 33, Rønne.
Frandsen, Claus, Sejersvej 32, Rønne.
Funch, Vibeke, Strandvejen 27, Allinge.
Hansen, Ernst Holz, Almindingsvej 62, Rønne.
Hansen, Torkil, Skadegård, Pedersker.
Holm, Finn, Æblestien 2, Rønne.
Holm, Niels, Hammershusvej 3, Allinge.
Jacobsen, Jesper, Rønnevej 106, Lobbæk.
Jakobsen, Pernille, Teglgårdsvej 2, Rønne.
Jensen, Elna, St. Ølegård, Østermarie.
Jespersen, Nils, Valsemøllen, Åkirkeby.
Jørgensen, Flemming, Smedegård, Nylars.
Kjøller, Steen, Lærkevej 11, Østermarie.
Kofoed, Dorthe, Storegade 19, Allinge.
Kofoed, Lisbeth, Strandvejen 3, Pedersker.
Larsen, Børge, Kofoedsvej 6, Lobbæk.
Larsen, Kurt, Pihls Allé 2, Østerlars.
Mortensen, Svend, Sandflugtsvej 31, Rønne.
Nielsen, Dorte Ravn, Oksemyrevej 4, Ibsker.
Nielsen, Vibeke, Klemenskervej 33, Rø.

z

Andersen, Jens, Storegade 58, Hasle.
Andersen, Jørgen Brandt, Torvet 6, Nexø.
Andersen, Lene Højmark, Østergade 2, Hasle.
Blom, Per, Storegade 22, Hasle.
Degn, Niels, Rømersgade 14, Rønne.
Drost, Elisabeth, Haslevej 36, Rønne.
Filholm, Torkil, Gartnervangen 39, Rønne.
Holm, Ellen, Heslegård, Olsker.
Ipsen, Bodil, Strandmarksvejen 9, Nexø.
Ipsen, Otto, Buldregårdsvej 19, Nyker.
Jensen, Anne Blem, Almegårdsvej 14, Rønne.
Jespersen, Peer, Absalonsgade 16, Rønne.
Jørgensen, Jens Riis, Nørregårdsvej 1, Rø.
Jørgensen, Lisbeth, Torvet 10. Nexø.
Jørgensen, Lisbeth Due, St. Torvegade 107, Rønne.

Larsen, Søren, Gartnervangen 33, Rønne.
Møller, Alf, Sverigesvej 13, Nexø
Nielsen, Susanne, Bodilsker savværk, pr, Nexø.
Nielsen, Finn, Vangen 6, Nexø.
Nielsen, Freddi Rønne, Sverigesvej 5, Allinge.
Nielsen, Torben, Sejersvej 21, Rønne.
Pedersen, Per, Sverigesvej 36, Nexø.
Pedersen, Poul Erik, Sdr. Kirkebogård, Klemensker.
Povlsen, Jens, Nygård, Rønne.
Ravn, Bo, Byledsgade 2, Hasle.
Ravn, Ib, Byledsgade 2, Hasle.
Sperling, Kim, Smallesund 99, Rønne.

HF-EKSAMEN

2p
Carlsen, Claus Bornemann, St. Torvegade 15, Rønne.
Christensen, Peter, Frydenlundsvej 11, Rønne.
Engset, Mikael, Nørrevang 7, Svaneke.
Frederiksen, Karl-Henrik, Havnegade 49, Allinge.
Hansen, Birgitte Sonne, Hovedgaden 2, Lobbæk.
Hansen, Brian, Ll. Madsesgade 114, Rønne.
Hansen, Lone, Åsen 67, Nexø.
Ipsen, Jens-Ole, Stormgade 36, Nexø.
Jeppsen, Kenneth, Ægirsvej 6, Rønne.
Jørgensen, Peter, Tjørnevej 9, Rønne.
Kjellberg, Kenn, Østergade 13, Rønne.
Kuhre, Grethe-Marie, Havrehøjvej 6, Østermarie.
Lund, Niels-Bay, Sejersvej 24, Rønne.
Pedersen, Bente, Siegårdsvej 20, Hasle.
Pedersen, Michael, Værmlandsvej 6, Rønne.
Rømer, Helle, Pæretræsdalen 25, Rønne.
Rønne-Nielsen, Per, Bellmansvej 15, Rønne.
Sommer, Povl, Byledsgade 7, Hasle.
Valentini, Maj-Britt, Listed gamle skole, Svaneke.
Aagesen, Susanne, Borgm. Nielsensvej 96, Rønne.

2q
Andersen, Anna-Vibeke, Smedegårdsvej 42, Rønne.
Andersen, Erik, Møllebakken 9, Hasle.
Christensen, Erik, Borgm. Nielsensvej 94, Rønne.
Dam, Niels, Storegade 1, Klemensker.
Fält, Poul, Borgm. Nielsensvej 117, Rønne.
Höyer, Peer, Borgergade 2, Rønne.
Jacobsen, Leif, Drosselvangen 3, Rønne.
Krogsbak, Erik, Midgårdsvej 21, Rønne.
Larsen, Lise Becher, Røvej 55, Gudhjem.
Lassen, Birgitte, Åløsevej 34, Østermarie.
Madsen, Henrik, Silkegade 7, Rønne.
Mortensen, Jes, St. Torvegade 36 B, Rønne.
Müller, Ulrik, St. Torvegade 27, Rønne.
Nielsen, Carsten Holm, Storegade 28, Rønne.
Olsen, Jens Chr., Søndergade 18, Svaneke.
Olsen, Jørn, Knudsvej 3, Rønne.
Petersen, Kim Sloth, Ll. Madsesgade 75 A, Rønne.
Poulsen, Inger, Kildevad 1, Østerlars.
Sørensen, Rita, Slåenvej 17, Rønne.

Lærerne og undervisningen

Fag- og timefordelingen har været følgende (tallene i parentes angiver ansættelse ved Rønne Statsskole).

B: Adjunkt P. Balle (1972):
Matematik 3zN, 2xuN, 2p, 1q, Fysik 1z.

Bu: Adjunkt J. Butzbach (1970):
Geografi 3xN, 2xuF, 2yN, 2q, 1q, Biologi 3a, 1q.

By: Timelærer J. Bysted (1965):
Gymnastik 3by, 2zu, 1by, 1z.

E: Lektor P. Eliasen (1949):
Dansk 3b, 2p, 1q, Engelsk 2q.

Ex: Lektor P. Exsteen (1953):
Matematik 3xF, 3xN, 2yN, 1y.

Gk: Timelærer P. Gilkær (1972):
Formning 2a, 2u, 2PQ, 1pq, 1q.
SH: Timelærer S. Halborg (1972):
Psykologi 2P, 2Q.
MH: Timelærer M. Hansen (1974):
Tysk 1z.
TH: Adjunkt P. Thule Hansen (1972):
Historie 3z, 2b, 2p, 1q, Samfundsfag 1q,
Russisk 3by, 2Q, 1PQ.
Sk: Adjunkt P. Skovgaard Hansen (1972):
Geografi 3yN, 3zN, 2xuN, 2yzF, 2zN, 2p.
VS: Adjunkt V. Scott Hansen (1974):
Fransk 3x, 3y, 2y, 1a, 1b, 1PQ.
OH: Adjunkt Ole Hartelius (1972):
Dansk 3a, 1a, 1x, Russisk 2bz, 1by.
He: Rektor B. Henriksen (1964):
Geografi 1b, 1p.
HJ: Studielektor P. Holst-Jensen (1938):
Fransk 3a, 2a.
Hy: Adjunkt G. Hylsberg (1970):
Matematik 3yzF, 3yN, 2yzF. Gymnastik 2by, 2PQ.
JH: Adjunkt J. Højmark (1974):
Dansk 2a, 2x, 2q, 1p, Gymnastik 2ax.
MJ: Timelærer B. Munch Jensen (1968):
Kemi 2x, 2y, 2z, 2u, 1x, 1y, 1z, 2PQ.
PJ: Adjunkt P. Johansen (1972):
Fysik 3zN, 2xuN, 1y, Matematik 2a, 2b, 2q.
Jg: Adjunkt Aksel Jørgensen (1973):
Fysik 2xuF, 1x, 2P, Matematik 2zN.
AJ: Lektor Arne Jørgensen (1954):
Tysk 3a, 2a, 1a, 2PQ, Gymnastik 1pq.
Jø: Adjunkt Asta Jørgensen (1966):
Engelsk 3b, 2b, 1q, Latin 1a.
Jn: Adjunkt J. Jørgensen (1971):
Biologi 3yN, 3zN, 2zN.
JJ: Adjunkt J. T. Jørgensen (1968):
Fysik 3yzF, 2yzF, 2yN, 2zN, 1PQ, Matematik 1b.
LJ: Timelærer Lis Jørgensen (1974):
Pigegymnastik i alle klasser.

K: Lektor C. H. Kibsgaard (1953):
Historie 3b, 3y, 1x, 1p, Oldtidsk. 2x, 2z, 1x.
Kø: Timelærer A. Kønigsfeldt (1971):
Musik 3z, 2by, 1a, 1b, 1x, 1y, 1z.
FL: Adjunkt F. Lindberg (1973):
Fysik 3xF, 3xyN, Matematik 2xuF, 1a, 2PQ.
L: Adjunkt Lone Lowry (1971):
Engelsk 2a, 1a, 1p, 1PQ.
CL: Adjunkt C. Ludvigsen (1975):
Historie 2y, Oldtidsk. 2u, 2a, 1a, 1z, Samfundsfag 2PQ, 1p, 1q, Gymnastik 1pq, Religion 2a, 2u, 2x, 2b, 2y.
Md: Timelærer H. Mailand (1972):
Formning 2by, 2xz.
KM: Adjunkt K. Mortensen (1973):
Engelsk 3a, 1b, 2PQ.
M: Adjunkt M. Munk (1974):
Dansk 3y, 2b, 2y, 2u, Teaterkundskab 2axz, 2by.
FN: Adjunkt F. Nielsen (1974):
Tysk 3b, 2b.
LN: Vikar Lene T. Nielsen:
Biologi 3b, 3xF, 3yzF, 2yN, 2uN, 1p.
No: Adjunkt B. Nolsøe (1971):
Matematik 1x, 1z, 1p.
Ng: Studielektor P. Nørgaard (1938):
Biologi 3xN, 2xN, Geografi 1a.
Pl: Lektor J. Plichta (1955):
Fransk 3b, 2b, 2x, 2u, 1z, 2Q, Gymnastik 3ax, 3z, 1ax.
Ra: Adjunkt E. G. Rasmussen (1967):
Historie 3a, 3x, 2a, 1a, 1z, 2x, Religion 3a, 3x, 3z.
S: Lektor Aa. Strømø (1940):
Engelsk 1x, 1y, 1z.
MS: Adjunkt M. Svendsen (1974):
Dansk 3z, 2z, 1b, 1y, Engelsk 2p.
T: Adjunkt E. Thykier (1972):
Fransk 2z, 1y, Oldtidsk. 2b, 2y, 1b, 1y, Latin 2b, 1b.
Ve: Adjunkt H. Vensild (1973):
Historie 2z, 1b, 1y, 2q, Religion 3b, 3y, 3z.
V: Lektor K. Voss (1944):
Dansk 3x, 1z, Fransk 3z, 1x.
W: Adjunkt K. Winkler (1971):
Tysk 1b, 1p, 1q, Musik 3ax, 3by, 2axz, 1p.

Efter sommerferien 1974 rejste cand.mag. Aase Schjøtz-Christensen til Malaysia et år. Vi håber at hun igen kan begynde på skolen efter sommerferien.

I det ledige embede i biologi har cand.scient. Lene Tidemann Nielsen vikarieret hele skoleåret. Hun afløses pr. 1. august af adjunkt ved Statens Krusus til HF Olav Elvang.

1. august ansattes gymnastik- og svømmelærerinde Lis Jørgensen i det gymnastiklærerembede, som var blevet ledigt ved Rigmor Jørgensens afrejse fra øen.

1. august blev cand.phil. Frank Nielsen ansat som adjunkt på prøve ved skolen.

Pr. 15. oktober blev adjunkt ved Rødkilde Gymnasium Vivian Scott Hansen ansat som adjunkt ved skolen.

Cand. scient Ib Troen har i efterårssemestret gennemgået praktisk-pædagogisk kursus i fysik og matematik med Finn Lindberg, Poul Exsteen og Poul Johansen som vejledere.

Cand.mag. Hans Fæster har i forårssemestret gennemgået praktisk-pædagogisk kursus i dansk og religion med Peter Eliasen, Mog. Svendsen, Jens Højmark og Hanne Vensild som vejledere.

Cand.phil. Frank Nielsen har i hele skoleåret gennemgået praktisk-pædagogisk kursus i tysk med Arne Jørgensen som vejleder.

Stud.mag. Stig Andersen og Thorkil Vesth har i januar fulgt undervisningen i dansk i både gymnasiet og HF.

Efter Niels Østergaards død er hans timer i formning og kunstforståelse blevet læst af Peder Gilkær.

Fru Ann Kønigsfeldt har haft barselsorlov i perioden 1. dec. 1974 til 30. april 1975.

DANSK

Ole Hartelius, Peter Eliasen, Merete Munk, Mogens Svendsen og Jens Højmark

FORMNING

Hanne Mailand

Peder Gilkær

ENGELSK

Lone Lowry og Kirsten Mortensen

Asta Jørgensen

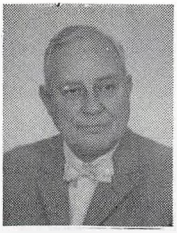

Aage Strømø

TYSK

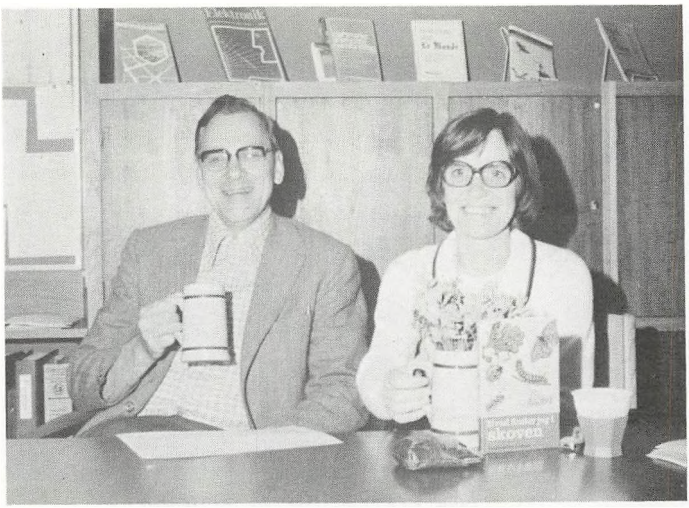

Arne Jørgensen og Kirsten Winkler

FRANSK

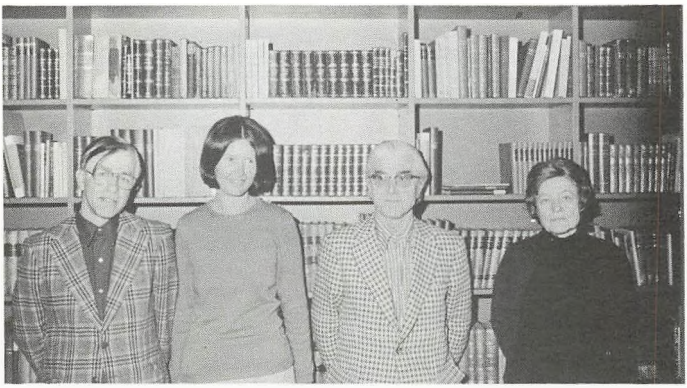

J. Plichta, Vivian Scott Hansen, P. Holst-Jensen og Else Thykier

HISTORIE

C. H. Kibsgaard, Ebbe Gert Rasmussen, Hanne Vensild, Per Thule Hansen og lidt til en side SAMFUNDSFAG: Claes Ludvigsen

FYSIK

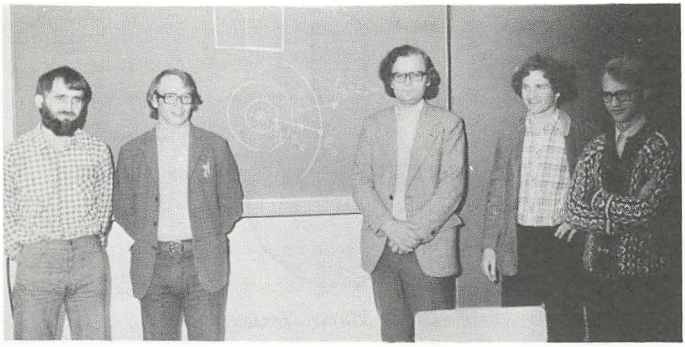

Peter Balle, Poul Johansen, Finn Lindberg, Aksel Jørgensen og Jørgen T. Jørgensen

MATEMATIK

Poul Exsteen

Gorm Hylsberg

Bjørn Nolsøe

KEMI

Birgit Munch Jensen

GEOGRAFI og BIOLOGI

Bjørn Henriksen,
Jørgen Butzbad,
Poul Nørgaard,
Peter Skovgaard,
Lene Tidemann Nielsen
og
Jørgen Jørgensen

ADMINISTRATION

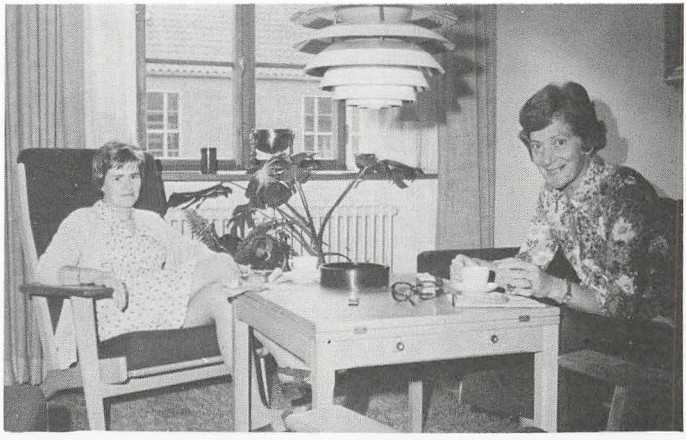

Inger Jørgensen og Inger Høgh

TEKNISK AFDELING

(Kings College)

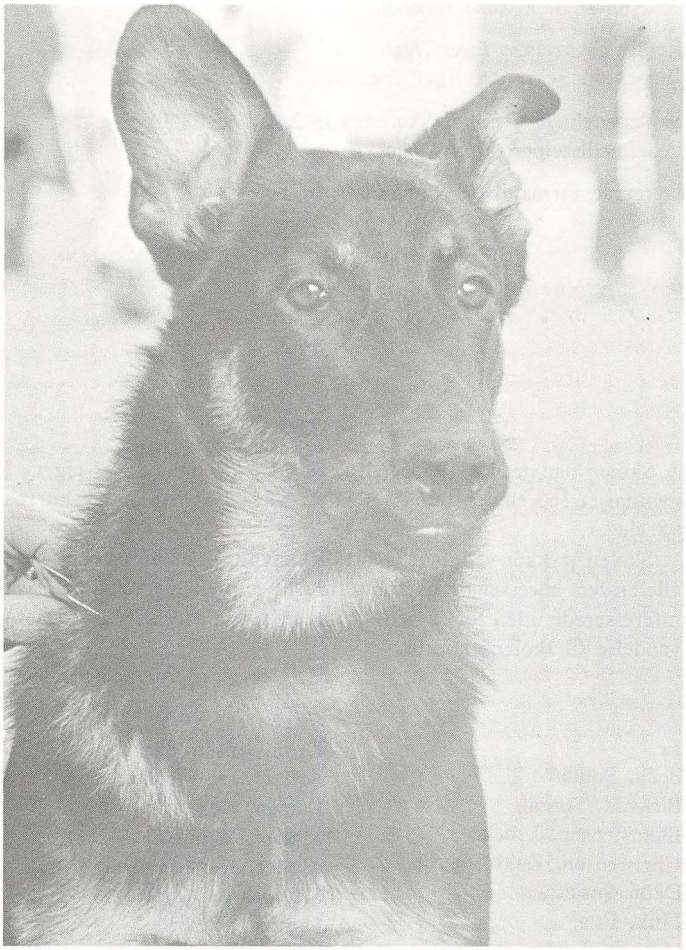

Pedellen

Administrativ inspektor: *C. H. Kibsgaard.*
Erhvervsvejledningen i gymnasiet: *F. Lindberg.*
Studievejledere for HF-kursus: *C. H. Kibsgaard* og *P. Skovgaard Hansen.*

Rektors sekretær: *Inger Høgh.*
Inspektors sekretær: *Inger Jørgensen.*

Skolepedel: *Jørn Lund,* Skolestræde 2, tlf. 95 03 28.
Pedelmedhjælper: *Olaf Rømer.*

Lærerrådsformand: *J. Butzbach.*

Eleverne

Skolen har pr. 1/4-1975 461 elever (238 drenge og 223 piger). I gymnasiet 363 elever (96 NS, 46 FF og 221 mat.) og på HF-kursus 98 elever.

Skolen trykker ved hvert skoleårs begyndelse en adressebog med alle elevers adresser og telefonnumre. Eventuelle personalhistorisk interesserede uden for skolen kan købe denne adressebog ved henvendelse til skolens kontor.

3a
Bech, Sonja.
Birkvad, Søren.
Blem-Jensen, Vibeke.
Christensen, Keld Sogård.
Dam, Susanne.
Fink, Eva.
Hansen, Lene.
Holmstrup, Gitte.
Ipsen, Randi.
Jørgensen, Helena.
Jørgensen, Mette.
Kraul-Jensen, Janni.
Kristensen, Marianne.
Larsen, Lene.
Møller, Hanne.
Møller, Hans Henrik.
Skovgaard, Anita.
Sommer, Peter.
Sonne, Inger.
Stibolt, Ole.
Vestergaard, Ninna.
Østergaard, Mads.

3b

Albrecht, Susanne.
Andersen, Ingrid.
Christensen, Henrik.
Christoffersen, Anne-Grethe.
Grønnegaard, Anna-Lene.
Hansen, Jan Holm.
Hansen, Kurt.
Holm, Vibeke.
Jakobsen, Gert.
Jensen, Carsten.
Jensen, Hans Hornbech.
Jensen, Lene Buus.
Koefoed, Birthe.
Kofoed, Inger Rottensten.
Kofoed, Lisbeth.
Lorentzen, Lisbet.
Lund, Kirsten.
Melnyk, Per.
Nielsen, Ditte.
Pedersen, Anne-Merete.
Pedersen, Bente.
Pedersen, Marianne.
Poulsen, Jette.
Poulsen, Jonna.
Weinreich, Anette.

3x

Andersen, Keld.
Andersen, Steen.
Bjørklund, Jens-Erik.
Clausen, Hans Madvig.
Dam, Jørgen.
Grøn, Vibeke.
Hansen, Knud-Villi.
Hansen, Mikael.
Hansen, Niels Runge.
Hansen, Per.
Hjort, Lene.
Holmstrøm, Jørn.
Jensen, Bent Munch.
Jensen, Torben.
Jørgensen, Elise.
Madsen, Birger.
Mortensen, Kent.
Munk, Kjeld.
Nilsson, Niels Nygaard.
Olsen, Jørn.
Reker, Birgith.
Rønne, Kjeld Ole.
Sten, Curt.
Stilling, Georg.
Sundgård, Ragnhild.
Vesløv, Lars.

3y

Andersen, Preben.
Andersen, Stig.
Bentzen, Hans.
Blem, Henning.
Damgaard, Poul Henrik.
Hansen, Anker.
Holm, Jesper.
Holm, Kaj-Verner.
Jørgensen, Troels.
Keller, Bo.
Kofoed, Holger.
Mikkelsen, Peter.
Mogensen, Mette.

Mortensen, Birthe.
Mouritsen, Carsten.
Munch, Per.
Møller, Torben.
Nielsen, Ib.
Olsen, Henrik.
Schiøtte, Lasse.
Stoltze, Michael.

3z

Andersen, Anne Marie.
Andersen, Ebbe.
Bertelsen, Niels.
Christiansen, Jørn.
Engell-Kofoed, Annette.
Hansen, Gurli.
Hansen, Jørn.
Hansen, Niels-Åge Tornberg.
Holm, Anette.
Holm, Claus.
Ipsen, Jørn.
Jørgensen, Bente.
Jørgensen, Hanne.
Jørgensen, Ida Louise.
Madsen, Anne Kristine.
Mortensen, Jens Peter.
Munk, Keld.
Nielsen, Elsebeth.
Petersen, Anders.
Ranslet, Pia.
Sonne, Niels Erik.
Stoltze, Jacob.
Thuneberg, Agnethe.
Vedsegaard, Annemarie.
Westh, Ejler.

2a

Bech, Lene.
Carlsen, Helle.
Christensen, Henning.
Degett, Lene.
Grunwald, Lone.
Hansen, Käthe.
Jensen, Anne Munch.
Jensen, Vibeke Juul.
Jørgensen, Lene.
Jørgensen, Mikael.
Kubicki, Lisbeth.
Larsen, Conny.
Loshak, Vicki.
Madvig, Elna.
Nielsen, Litta.
Petersen, Charlotte.
Petersen, Christian Heide.
Petersen, Per.
Poulsen, Anders.
Rossel, Annamette.
Rossel, Charlotte.
Sølver, Lisbeth.
Thomassen, Gert.
Wøjdemann, Michael.

2b

Andersen, Steen.
Andersen, Verner.
Andersen, Yvonne.
Berthelsen, Susanne.
Borg, Jens-Jørgen.
Flies-Kristensen, Anette.
Gregersen, Lene.
Hansen, Erik Juul.
Hansen, Maiken.
Holm, Helene.
Jensen, Gitte.
Kaldan, Jon.
Kofoed, Kim.
Larsen, Merete.
Madsen, Lisbet.
Møller, Anne Marie.
Møller, Vibeke.
Nielsen, Jette.
Nielsen, Jytte,
Poulsen, Molla.
Truelsen, Tine.
Westh, Anne Grethe.

2x

Christoffersen, Annette.
Dam, Henrik Røboe.
Frank, Jørgen.
Hansen, Claus.
Hansen, Ingrid.
Hansen, Steen.
Henriksen, Ole.
Holmstrøm, Ole.
Jørgensen, Elsebeth.
Koefoed, Finn.
Koefoed, Kim.
Lassen, Conny.
Malmkvist, Gert.
Marcher, Vibeke.
Maribo-Mogensen, Regner.
Mogensen, Ib.
Pedersen, Benny.
Rasmussen, Birger.
Rosenberg, Thomas.
Sonne, Jørn Ole.
Svendsen, Bjarne.

2y

Andersen, Per.
Bigom, Jes.
Christensen, Michael.
Christensen, Søren.
Dam, Mogens.
Engell, Vagn.
Jeppesen, Vivi.
Kristensen, Bjarne.
Kure, Birthe.
Møller, Claus.
Nielsen, Jens Bekker.
Olsen, Birger.
Olsen, Per.
Petersen, Lisa.
Rasmussen, Per.
Schnoor, Claus-Henrik.
Steenberg, Ole.
Wroblewski, Henrik.

2z

Andersen, Carl Johan.
Andersen, Henrik.
Boss, Klaus Hasager.
Christoffersen, Liselotte.
Fassel, Jens Ole.
Ipsen, John.
Jensen, Lene.
Jørgensen, Liselotte.
Kofod, Selma.
Kofoed, Helle.
Larsen, Tina.
Mide, Paul-Christian.
Nielsen, Inger.
Olsen, Lisbeth.
Pedersen, Birgit.
Rask, Inge Lise.
Sandbye, Ulla.
Sloth, Lars.
Westh, Merete.

2u

Andersen, Kim.
Cordua, Kjeld.
Dumrath, Niels Peter.
Engell, Hans Jørn.
Frandsen, Finn.
Jensen, Annette.
Jensen, Hans Jørgen.
Jensen, Per.
Kofoed, Mette.
Kofoed, Hans Erik.
Munk, Gitte.
Nielsen, Jette.
Olsen, Jens.
Pedersen, Jørn.
Pedersen, Kurt.
Sørensen, Hanne.
Thinggaard, Dagmar.

1a

Andersen, Vibeke.
Brozek, Eva.
Carlslund, Anne Mette.
Fuglsang, Lisbeth.
Funch, Helle.
Hansen, Anne-Mette.
Hansen, Dorte Sonne.
Hansen, Hanne.
Hermansen, Ulla.
Holmberg, Kit.
Jensen, Britta.
Jensen, Åse Uttenthal.
Johansen, Jeppe.
Jørgensen, Edle.
Kofoed, Birthe.
Langevad, Birgitte.
Mogensen, Kamma.
Møller, Mogens.
Nielsen, Helle.
Olsen, Hanne.
Olsen, Jane.
Pedersen, Anne Margrethe.
Pedersen, Annette.
Ulholm, Peter.
Villumsen, Henrik.

1b

Andersen, Birgit.
Andersen, Jane.
Birk-Hansen, Jytte.
Bøggild, Klaus.
Dahlgaard, Tom.
Ditlevsen, Christel.
Hansen, Bente.
Hansen, Ida Kofoed.
Hansen, Karen-Lisbeth.
Hansen, Lone.
Hansen, Steen.
Henriksen, Bodil.
Henriksen, Mette.
Høyrup, Anne Charlotte.
Jensen, Bente.
Jensen, Steen.
Madsen, Flemming.
Moesgaard, Helle.
Møller, Hanne.
Pedersen, Annette.
Pedersen, Kenn Erik.
Sørensen, Lars Peter,
Soelberg, Søren.
Tanne, Michael.

1x

Andersen, Tove.
Andersen, Ulla Højmark.
Boesen, Knud Peter.
Frederiksen, Henrik.
Høst, Erik.
Ipsen, Birthe.
Jensen, Dorte.
Jensen, Ole.
Jensen, Peter.
Jørgensen, Kurt.
Jørgensen, Lisbet.
Kjøller, Signe.
Konradsen, Ole.
Kroman, Jens.
Larsen, Jens.
Lemvig, Birthe.
Lind, Jørn Ole.
Madsen, Lis.
Mortensen, Ivan.
Mortensen, Søren.
Nielsen, Carsten.
Nilsson, Per.
Pedersen, Keld.
Rasmussen, Claus.
Svendsen, Christian

1y

Andersen, Helle.
Andersen, Jens Bangsbo.
Bing, Helle.
Bjørn, Arild.
Chodziuk, Eva.
Funch, Preben.
Gulstad, Inge.
Hansen, John.
Hansen, Kenneth.
Hansen, Leif.
Jacobsen, Helle.
Kjøller-Hansen, Lars.
Kofoed, Erik.

Larsen, Finn Erbo.
Mikkelsen, Ole.
Mortensen, Berit.
Mortensen, Preben.
Mouritzen, Mette.
Nielsen, Bent.
Nielsen, Steen.
Olsen, Carsten.
Thunberg, Frants.
Vang, Flemming.
Vedsegaard, Lene.

1z

Carlsen, Hanne Bornemann.
Dumrath, Søren.
Engell-Hansen, Jeanne.
Hansen, Bente.
Hansen, Birgitte.
Jørgensen, Birgitte.
Kofoed, Eva.
Kofoed, Nanna.
Larsen, Marianne.
Larsen, Niels Jørgen.
Lindblad, Lone.
Madsen, Lars.
Munch, Anders.
Munch, Jens.
Nielsen, Erik.
Nielsen, Gitte.
Nielsen, Henrik.
Nielsen, Irene.
Nørregaard, Claus.
Pedersen, Birgit.
Pedersen, Pernille.
Svensson, Birthe.
Søndergaard, Hanne.
Wilhelmsen, Annette.
Wolthers, Birgitte.

2p

Carlsen, Henrik B.
Christoffersen, Hanne Grete.
Folkmann, Johnny.
Frandsen, Bjørn.
Gummesen, Anne-Grethe.
Hansen, Niels Tolstrup.
Hansen, Palle Thornberg.
Hansen, Preben.
Holm, Hans.
Howardsen, Johnni.
Jensen, Ulla.
Kofoed, Anne Grethe.
Lilholm, Jette.
Low, Ole.
Lund, Trygve.
Møller, Inger.
Nielsen, Harley.
Nielsen, Peer.
Pedersen, Lene.
Riis, Ole.
Rustad-Larsen, Michael.
Sølling, Carl.

2q

Andersen, Finn.
Barsø, Beth.
Brandt, Carlo.
Christensen, Lars.
Dunker, Birgit.
Hansen, Hans.
Hansen, Vibeke.
Jakobsen, Erik.
Jensen, Annemette D.
Jensen, Inger.
Jensen, Lisbeth.
Jentzsch, Carl William.
Juul, Maja.
Juul, Winnie.
Jæger, Jette.
Koefoed, Paul Erik.
Kubicki, Anne.
Nielsen, Inger.
Nielsen, Lenni.
Nielsen, Steffen.
Rasmussen, Anni.
Sørensen, Susanne.
Westh, Ingrid.

1p

Ambrosen, Svend Erik.
Andersen, Lillian.
Andersen, Michael.
Christensen, Jørgen.
Christiansen, Kim.
Dorph, Sivso.
Fournais, Anette.
Fugl, Kirstine.
Hansen, Bent Krøier.
Hansen, Erik Lund.
Henriksen, Kirsten.
Jacobsen, Hans Benny.
Jensen, Lars.
Koch, Peter.
Lyster, Johnny.
Mogensen, Casper.
Nielsen, Annemarie.
Olsen, Poul Erik.
Pedersen, Anne-Grethe.
Pedersen, Kirsten.
Poulsen, Gunver.
Poulsen, Pia.
Søndergaard, Peter.
Sørensen, Jette.
Westh, Anne-Lise.

1q

Bergmann, Michael.
Bidstrup, Marianne Blem.
Christensen, Lis.
Fjellerad, Finn.
Funch, Helge.
Funch, Susanne.
Hald, Jens-Erik.
Hansen, Ivan Birch.
Jentzsch, Knud.
Johansen, Bente.
Kofoed, Anne-Lise.
Larsen, Ulf.
Müller, Hanne Lise.
Nielsen, Hjarne.
Olsen, Jane.

Olsen, Kjeld.
Pedersen, Tom Pelle.
Petersen, Jes Jordt.
Pihl, Marianne.
Poulsen, Morten.
Praetorius, Anni.
Rasmussen, Birthe Bech.
Rømer, Mogens.
Stilling, Jan.
Stoltz, Benny.
West, Jens Erik.
Westerdahl, Preben.
Østergaard, Anders.

Fællestimer

18. sept.: Høring med repræsentanter fra LAK og DGS.
19. nov.: Pianisten Mogens Dalsgård spillede.
17. dec.: Foredrag om KFS af Kaj Kjær Hansen.
26. febr.: Lysbilledforedrag om Svalernes U-landsarbejde af Poul Bille.
19. marts: NB-teatret spillede »Hello and Goodbye«.

Af skolens dagbog 1974-75

16.-17. maj: 1ab på geografisk excursion til Frederiksværk og Halsnæs med J. Butzbach og P. Skovgård.
21. maj: Forårskoncert med musiktilvalgseleverne. Fagkonsulenten, lektor Bent Olsen overværede koncerten.
21. juni: Årsafslutning, hvor vi ved et let traktement i festsalen tog afsked med årets studenter og HF-er.
27.-30. august: Den tyske rejselektor R. Stürzenhofecker besøger skolen.
24.-25. oktober: 1pq på excursion til Frederiksværk og Halsnæs med rektor, J. Butzbach og P. Skovgård.
31. okt.-1. nov.: 2z på teater- og museumstur til København med Hanne Vensild og Mog. Svendsen.
1. nov.: Roskilde Katedralskoles kor afholder koncert på skolen.
5.-7. dec.: Skolekomedie. Elever fra 2g opfører »Tobiæ Komedie«. Instruktør var Merete Munk.

Oktober: Udstilling efter ruslandsrejsen

7.-15. dec.: 24 elever afsluttede sammen med Kibsgård, Nørgård og Finn Lindberg efterårets studiekredsarbejde med studietur til Rom, hvor der blev set på topografi, arkitektur og kulturgeografi.

20. dec.: Juleafslutning, hvor eleverne opførte en revy forfattet til lejligheden.

24. jan.: 2 hold drenge på hver 10 deltagere deltog med J. Plichta i regionsstævnet i volleyball i Avedøre. Ældsteholdet nåede ikke videre i turneringen, men yngsteholdet kunne kæmpe sig igennem til semifinalerne på Marie Kruses skole den 27. febr. Her blev dette hold stoppet. Begge hold gjorde en god figur – de måtte dog se sig slået af turneringens stærkeste hold.

24. jan.: 9 studerende og en erhvervsvejleder fra København afholder studieorienterende møde for HF og 2-3g.

31. jan.-1. febr.: 3xz på excursion til København og Risø med Finn Lindberg og Poul Johansen.

4. febr.: Orienteringsmøde for forældre og elever om optagelse og grenvalg i gymnasiet og HF.

6. febr.: 2 hold piger deltog med Lis Jørgensen i gymnasieskolernes landsturnering i volleyball i København. Vi vandt megen erfaring i kampene med de stærke københavnske hold.

14.-22. marts: Den franske forsøgsklasse 2a på studietur til Paris med Holst-Jensen, Arne Jørgensen og P. Gilkær.

3. april: Forældremøde, hvor ca. 300 forældre hørte studievejleder ved Københavns Universitet Poul Bagge tale om nogle af de problemer, der møder vore børn, når de skal over at studere. Efter foredraget havde forældrene mulighed for at tale med faglærerne, og aftenen sluttede med fælles kaffebord, hvor der blev givet forskellige oplysninger om det forløbne år.

KFS

KFS (Kristeligt forbund for studerende og skoleungdom)

Grundlaget for KFS arbejde er Bibelen og Den danske Folkekirkes evangelisk-lutherske bekendelse.

KFS har til formål at udbrede Bibelens budskab om Jesus Kristus blandt Danmarks studerende og skoleungdom, sådan at det kan føre til personlig tro. — Det bevirker også, at den enkelte må tage sit forhold til Bibelen og den kristne tro op til fornyet revision, og at gængse vrangforestillinger om kristen tro bliver ryddet af vejen.

KFS har i det forløbne år afholdt et møde og en bibelstudieaften om måneden, henholdsvis på skolen og i et privat hjem.

Endvidere har der været et debat-møde, »åbent hus«-aftener, 2 weekend-lejre og et bogbord på skolen.

Der vil i det følgende år foreligge et lignende antal arrangementer, hvor alle er velkomne.

Skak

Der har i skoleåret 74/75 hver fredag eftermiddag været spillet skak på skolebiblioteket. Der er blevet afviklet en intern skoleturnering i årets løb med følgende resultat:

1. Claus Møller, 2y, 9 points.
2. Keld Ole Munk, 3x, 8 points.
3. Lasse Schiøtte, 3y, 8 points.
4. Preben Mortensen, 1y, 7½ points.
5. Bjarne Kristensen, 2y, 5½ points.
6. Mogens Dam, 2y, 5 points.
7. Carsten Olsen, 1y, 3 points.
8. Niels Jørgen Larsen, 1z, 2 points.

Rønne Statsskole har også deltaget i den landsomfattende gymnasie- og HF-skakturnering. Skolens hold på 6 spillere spillede d. 14/2 1975 på Birkerød Statsskole mod 5 sjællandske gymnasier, nemlig Birkerød Statsskole, Helsingør Gymnasium, Frederikssund Gymnasium, Frederiksborg Statsskole og Roskilde Amtsgymnasium. Skønt holdet scorede mere end 50%, fik 3½ points af 6 mulige, rakte det kun til en fjerdeplads.

I skoleåret 75/76 vil der også blive holdt skakeftermiddage, hvis tilslutningen bliver tilstrækkelig.

Gymnastik og idræt

Skolens gymnastikdragt: Piger: Hvid trøje, blå benklæder og tennissko til udendørs sport. Træningsdragt anbefales.

Drenge: Hvid trøje og sorte benklæder.

Hvis man allerede har gymnastiktøj, er det ikke nødvendigt at købe skolens dragt, men skal man alligevel købe, vil det være praktisk at anskaffe skolens. Eleverne bedes da henvende sig til deres gymnastiklærer inden købet.

Skolemærke til påsyning kan købes på bogdepotet.

Penge og værdisager (ure, smykker) afleveres under omklædningen til gymnastiklærerenæ Det henstilles, at eleverne medbringer mindst muligt af den slags ting.

Har en elev mistet noget, bør det straks meldes til pedellen.

Alt gymnastiktøj, også sko og håndklæder, skal tydeligt mærkes med navn og klasse.

Med hensyn til fritagelse for gymnastik gælder i henhold til min. cirkulære af 8. april 1968 følgende:

»Elever kan efter skriftlig anmodning fra hjemmet – for elever, der er fyldt 18 år eller har indgået ægteskab, fra eleven selv – fritages helt eller delvis for en uge ad gangen, dog højst i 4 sammenhængende uger.

Fritagelse ud over 4 uger kan kun tilstås efter fremkæggelse af *lægeattest, der vil være at udfærdige på en af skolen udleveret, autoriseret blanket.*

Udgiften til lægeattest afholdes af hjemmet.«

For elever, der er fritaget for deltagelse i legemsøvelser, gælder som almindelig regel, at de skal overvære timerne, idet også iagtta-

gelse vil bibringe eleverne forståelse af undervisningen i bevægelseslære, træningslære og arbejdsteknik. Ved fritagelse ud over 4 uger træffer skolens leder, eventuelt efter forhandling med elevens hjem og den pågældende lærer, bestemmelse om, hvorledes timerne skal anvendes.

Ulykkesforsikring

Da staten ikke yder erstatning til elever, der kommer til skade i skolen, har Rønne Statsskole tegnet en kollektiv ulykkesforsikring for sine elever i Assurance-Compagniet Baltica. Præmien er 2 kr. pr. elev og opkræves ved skoleårets begyndelse.

Forsikringen dækker de tilmeldte elever under deres ophold i skolen, på deres vej til og fra skolen samt under udflugter, der arrangeres og ledes af skolen, dog kun inden for Danmarks grænser.

Erstatningsbeløbene er følgende:

Ved død som følge af ulykkestilfælde	500 kr.
Til lægehjælp og hospitalsophold i tilfælde af ulykke, indtil	1.000 kr.
For elever, der er i sygekasse eller sygeforsikring, erstattes dog kun sådanne udgifter, som sygekassen eller sygeforsikringen ikke dækker.	
Ved fuldstændig og stedsevarende invaliditet	20.000 kr.
Ved mindre invaliditet ydes en så stor procentdel af ovennævnte beløb, som svarer til invaliditetsgraden.	

Legater m. m.

Ved translokationen 1974 har følgende elever modtaget præmier og legater:

Den franske regerings gave (en bog) blev tildelt Birgitte Jensen, 3a.

Lensgreve Moltkes legat: Lasse Schiøtte, 3y.

Major Lundorfs legat: Per Rønne Nielsen, 2p

Kjeld Frederiksens mindelegat: Erik Sonne, 3b.

Stampes legat: Thora Runge Hansen, 3a.

Lunds legat: Stud. scient. Søren Michelsen.

Lektor P. Bertelsens legat: Abonnement på Politiken og Information.

Lektor Henders og hustrus legat

I juli 1974 havde skolen den glæde, at pens. lektor K. V. Hender i Kalundborg i fundatsen til sit legatfond blandt andre havde betænkt elever fra Rønne Statsskole ved den årlige legatuddeling. Ikke mindst nu, hvor statens legatmidler beskæres, varmer det særligt meget, at en ældre kollega stadig har de begavede og flittige studenters videreuddannelse for øje, og skolen skal også her takke legatstifteren hjerteligt for dette store legat, som kommer vore elever til gode.

Af legatet er der i 1975 to portioner á 3500 kr. til studenter, der dimitteres fra Rønne Statsskole i 1975.

Det er en betingelse for modtagelse af legatet, at ansøgeren agter at fortsætte sine studier ved et af Danmarks universiteter eller højere læreanstalter med embedseksamen for øje.

Ansøgninger, hvori der også gøres rede for ansøgerens økonomiske forhold, sendes hvert år inden 1. maj til rektor for Rønne Statsskole.

Studentergården

Til J. N. Madvigs værelse på Studentergården i København er der fortrinsret for studenter fra Rønne Statsskole og indstillingsret for Rønne Statsskoles rektor i forbindelse med amtmanden over Bornholms amt. Til værelset er knyttet et legat på 64 kr. halvårlig. Ansøgeren skal have bestået forprøve eller 1. del af sin embedseksamen med 1. karakter.

Forældrekassen

Forældrekassens formål er gennem bidrag fra forældrene at skaffe midler til arrangementer af forskellig art (kulturelle, sportslige o. lign.) for derved at bringe lys og glæde ind i det daglige arbejde og samvær. Kassen styres af skolenævnet. Regnskab og beretning aflægges på det årlige forældremøde.

Sommerferien

Årsafslutningen finder sted fredag den 20. juni kl. 10.
Elevernes forældre, tidligere elever og andre interesserede er velkomne til at overvære denne.

Det nye skoleår begynder mandag den 11. august kl. 10.
Rønne, maj 1975.

Bjørn Henriksen.