Danskernes Historie Online
Danske Slægtsforskeres Bibliotek

Dette værk er downloadet fra Danskernes Historie Online

Danskernes Historie Online er Danmarks største digitaliseringsprojekt af litteratur inden for emner som personalhistorie, lokalhistorie og slægtsforskning. Biblioteket hører under den almennyttige forening Danske Slægtsforskere. Vi bevarer vores fælles kulturarv, digitaliserer den og stiller den til rådighed for alle interesserede.

Støt Danskernes Historie Online - Bliv sponsor
Som sponsor i biblioteket opnår du en række fordele. Læs mere om fordele og sponsorat her: https://slaegtsbibliotek.dk/sponsorat

Ophavsret
Biblioteket indeholder værker både med og uden ophavsret. For værker, som er omfattet af ophavsret, må PDF-filen kun benyttes til personligt brug.

Links
Slægtsforskernes Bibliotek: https://slaegtsbibliotek.dk
Danske Slægtsforskere: https://slaegt.dk

Statens Pædagogiske
Studiesamling
Frederiksberg Alle 22
418

V

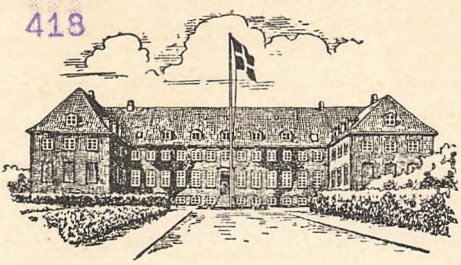

H. U. H.-Bladet

MEDLEMSBLAD FOR HASLEV UDV. HØJSKOLES ELEVFORENING — JUNI 1954

Elevstævnet på Haslev udvidede Højskole

finder sted 3.—4. juli 1954.

Stævnets emne: *Nyttig til tjenesten.*

Lørdag den 3. juli:

Kl. 15,00: Kaffe — velkomst.
Kl. 16,00: Foredrag v. forstander Magelund: „Fællesskab i tjenesten".
Kl. 18,00—18,30: Aftensmad.
Kl. 19,00: Foredrag v. lærer P. Vemmelund: „Fornyelsen til tjenesten".
Kl. 21,00: Kaffe.
Kl. 21,30: Aftenfest.

Søndag den 4. juli:

Kl. 7,45: Morgenmad.
Kl. 8,30: Gudstjeneste.
Kl. 10,30: Korsang — Foredrag v. lærer Axel Nielsen: „Udsyn i tjenesten".
Kl. 11,30: Håndarbejds- og kjolesyningsudstilling v. lærerinderne fru Th. Pagh Petersen og Else Marie Bjerrum.
Kl. 12,00: Middag.
Kl. 14,00: Elevforeningens generalforsamling.
Kl. 15,00: Kaffe.
Kl. 15,30: Gymnastikopvisning v. lærerinde Nina Swartz.
Kl. 16,00: Hilsener — gamle elever har ordet. Lærer N. P. Pedersen er conferencier. Fru Nicoline Simonsen, f. Højgård, Færøerne, mission. Borch-Jensen, Aden, missionær Vemme- m. fl. — korsang af færinger og udenlandske elever.
Kl. 18,00: Aftensmad.
Kl. 19,30: Opførelse af „Vi anklager". „Laienspiel". Oversat af Käte Magelund.
Kl. 21,15: Aftenkaffe.

Tog mod København og Jylland 22,01 og 22,18, tog sydpå kl. 22,40.

Alle gamle elever, evt. m. ægtefæller, er hjertelig velkommen.

Husk tæpper og spisebestik. Prisen for hele stævnet er kr. 9; for søndagen alene kr. 7. Indmeldelse inden 28. juni med angivelse af tid, ankomst og afrejse, samt om man ønsker at overnatte.

Vi glæder os alle til et godt og udbytterigt samvær. Hjertelig velkommen!

Hilsen fra alle på skolen

jeres
Käte og Johs. Magelund.

Indmeldelsessedlen på sidste side bedes anvendt.

Statens pædagogiske Studiesamling
København

Ved Elevstævnet

i år har vi taget skolens motto op til drøftelse. Hver for sig vil vi prøve at belyse det fra forskellige sider. Enten vi er yngre eller ældre trænger vi til fornyelse, udsyn og fællesskab i vort liv og tjeneste. Lad os sammen bede Gud om, at vi må få et rigt velsignet stævne, som giver os alle fornyet kraft og glæde i vort arbejde.

Vore sommerpiger skal nok gøre, hvad de kan for at berede et festligt stævne. Vi venter så, at gamle elever vil gøre, hvad de kan for at komme og være med.

Johs. M.

Nykarleby - *Nordens Bethlehem*

Efter besøget på Lärkkulla begav jeg mig ud på en længere rejse gennem egne af Finland, hvor der kun tales finsk, og hvor man kun meget vanskeligt kunne gøre sig forståelig. F. eks. rejste jeg både på udturen og tilbageturen i sovekupé sammen med folk, som jeg ikke kunne tale eet ord med.

Rejsens mål gjaldt Nykarleby, Finlands næstmindste købstad. Det er en meget idyllisk lille by, som ligger i Østerbotten ved elven Lappo — fjernt fra dagens uro og larm. Man føler sig her sat 50 år tilbage i tiden. Næsten alle byens huse, selv kirken, er af træ, og i april er gaderne næsten ufremkommelige af ælte. Det er som regel tø om dagen, men det fryser godt om natten, og elven er lagt til. Kun i nærheden af fossen kan man fornemme, at våren er på vej. Midt i vinteren er selv fossen tilfrosset.

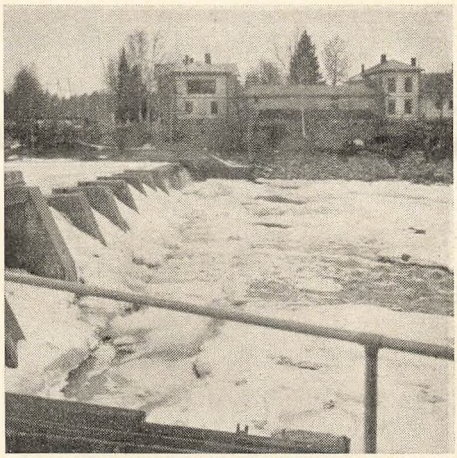

Fossen, som leverer strøm til Nykarleby.

Med trods sin lidenhed indtager Nykarleby en ret betydelig plads i det svenske kulturliv i Finland. Den svensktalende befolkning i Finland har to seminarier. Det ene er kun for kvinder og ligger i Sydfinland i byen Ekenäs, og det andet uddanner kun mænd og er beliggende i Nykarleby.

Ved siden af seminariet ligger Kristliga Folkhögskolan. Den egn, hvor denne højskole arbejder, er en gammel vækkelsesegn. I forrige århundrede gik en stærk pietistisk vækkelse over store dele af Österbotten. Samtidig begyndte de grundtvigske højskoler at få solidt fodfæste i Finland, men trods deres positive indstilling til kristendommen ønskede vækkelseskredsene deres egen højskole. Disse planer lykkedes i 1920, da Kristliga Folkhögskolan i Nykarleby begyndte.

Her på denne skole tilbragte jeg 4 dejlige dage som gæst hos rektor Runar Hedberg og frue. Jeg havde kun få timer på skolen. Så meget mere tid kunne der blive til at se egnen og høre rektor Hedberg fortælle.

Noget af det bedste, man kan byde en gæst i Finland, er et rigtigt dampbad i badstuen (eller saunaen, som det hedder på finsk). Derfor blev jeg naturligvis inviteret i badstue sammen med rektor. Efter den lange rejse var det virkelig det bedste, man kunne byde mig. I badstuen lægger man ikke blot tøjet, men man lægger også bort titlerne og bliver dus og på fornavn. Og så hygger man sig og fortæller historier.

Jeg havde bestemt lovet min kone, at jeg ikke ville flyve på Finlandsturen. Jeg holdt sådan omtrent mit løfte. Næste dag var jeg nemlig på biltur med rektor. Vi kørte med 100—110 km's fart ad en ualmindelig hullet og dårlig vej. Men jeg må indrømme, at det sikkert er den bedste måde at undgå irritation over alle vejens småhuller.

På denne tur besøgte vi Jakobstad, den nærmeste større by. Her så vi bl. a. det smukke mindesmærke for de sidste krigs helte. Omkring mindesmærket ligger alle faldne fra byen begravet.

Heltegravene på Jakobstad kirkegård.

Krigen er ellers ikke noget, man taler om. Man ser næsten heller ingen spor af den. Kun på en tur til halvøen Hangø i Sydfinland kunne jeg ikke undgå at mærke, at her havde krigen raset. Al skov var bogstavelig talt ryddet bort. Det siger ikke så lidt i Finland. Og overalt sås rester af løbegrave og maskingeværreder. Også byen Hangø var mærket af krigen.

Omkring Jakobstad og Nykarleby er det især minder om Finlands store digtere, Runeberg og Topelius, man skal se. I Jakobstad ligger endnu det lille hus, hvor Runeberg fik sin første skolegang. Hans sommerhus så jeg også.

Hangø kirke — bogstavelig bygget på klippen.

Zacharias Topelius er født i Nykarleby, og hans barndomshjem, Kuddnäs, er nu indrettet som museum. Fra sit værelse i gavlen havde Topelius den herligste udsigt til en have langt borte, hvor hans ungdomselskede færdedes. Det vakte derfor stor forargelse i byen, da man for få år siden byggede elektricitetsværket, så denne udsigt spoleredes. Siden har det været et mundheld i Nykarleby, hver gang man skal bygge noget nyt: „Har I husket at spørge Topelius?"

Om søndagen, mens jeg var på besøg, fyldte en af lærerne 50 år. I nattens mulm og mørke og kulde samledes elever og lærere uden for hans vinduer kl. 24 og sang dagen ind for ham. Det var en smuk oplevelse og en almindelig skik i Finland. På højskolerne ville det naturligvis forstyrre for meget. Så har man forlagt tidspunktet til om morgenen, og jeg er et par gange blevet vækket kl. 6 om morgenen ved at eleverne sang for en kammerat, som havde fødselsdag.

Om søndagen var jeg med til fødselsdagen. Vi danske må altid høre for, at vi spiser for meget. For fremtiden vil jeg svare: „Så skulle I bare se finnerne." Vi var til fest fra kl. 14 til 17 og fik på den tid eftermiddagskaffe 2 gange, kun afbrudt af en lille pavse, mens de vaskede kopperne op. I denne pavse spiste vi frugtdessert. Kl. 17 måtte vi bryde op, fordi skoleklokken ringede til aftensmad. Da jeg snakkede med en af lærerne om den megen spisen, så forsikrede han med et glimt i øjet; „Det er farligt at lade være med at spise så højt mod nord."

Den sidste aften var der stort møde for hele menigheden i byen. Der var taler af sognepræsten og af rektor, og jeg bragte en hilsen fra Danmark og viste en smuk farvefilm, som gjorde megen lykke. Her traf jeg en tidligere H.u.H.er, som sendte hilsen til gamle kammerater.

Denne aften oplevede jeg igen den forunderlige følelse af det åndelige fællesskab. Mange hundrede km fra Danmark var man her forsamlet omkring det samme, som kunne have samlet en lignende flok hjemme i missionshuset, og jeg følte mig virkelig ikke som en fremmed, men som en del af fællesskabet. Alle ydre forskelligheder til trods er vi mennesker dog ens verden over. Det er den slags oplevelser, der varmer og gør indtryk, langt mere end de store ydre rejseoplevelser.

Efter mødet gik det af sted til nattoget, som jeg skulle stige ind i ved en lille station et sted på strækningen. Koldt var

det, og sneen føg kraftigt mod bilens ruder. Men nu gik det mod foråret i Danmark. Egentlig skulle jeg have besøgt Lise Jouper (elev 1953—54). Det nåedes ikke. Men jeg tænker, at vi denne nat kørte forbi hinanden i hver sit nattog — hun mod nord og jeg mod syd.

Den græsk-otodokse kirke i Helsingfors.

I Helsingfors havde jeg endnu en dejlig dag sammen med direktor Harry Wentzel fra Lärkkulla. Særlig så jeg den dag, at Finland er et grænseland mellem øst og vest. Det mærker man på mangfoldige måder. Bl. a. gjorde besøget i den græsk-ortodokse kirke, hvor der netop var gudstjeneste, et uforglemmeligt indtryk. Man kan sige, hvad man vil om disse menneskers gudsdyrkelse. Men det kan i hvert fald ikke lade sig gøre at ligge på langs i sengen og dyrke Gud, som man kan det her til lands.

En ting, man straks lægger mærke til, når man rejser i Finland, er, at kvinderne udfører meget arbejde, som her i Danmark er mandfolkearbejde. Kvindelige sporvognskonduktører, murerhåndlangere, banefunktionærer (også til grovere arb.), barberer o. s. v. er meget almindeligt. Finnerne synes, det er spild af arbejdskraft, at et stort mandfolk skal gøre arbejde, som en kvinde lige så let kan gøre. Landets arbejdskraft udnyttes med andre ord effektivt, og heri ligger noget af forklaringen på, at Finland så hurtigt har rejst sig efter krigene.

Denne torvekone har nok at holde styr på.

Ja, der kunne naturligvis fortælles længe om en 14 dages rejse i Finland. Den sidste oplevelse i Finland var rejsen gennem „Europas længste tunnel". Russerne har et stort område i Sydfinland, Porkkala-distriktet. Herigennem kan man rejse med tog. Der går 4 tog igennem hver dag. Finnerne betaler 50 dollars for hvert tog, der kører igennem. Det bliver meget om året. Rejsen varer ca. 1½ time og foregår med russisk lokomotiv, nedrullede jernskodder, låsede døre og en russisk

jernbanemand i hver vogn. Hver gang vi holdt, kom han og kontrollerede omhyggeligt, om dørene stadig var låsede.

Det er en stor oplevelse at besøge Finland, gæstfrihedens og kontrasternes land. Jeg glæder mig til at komme igen og sender herved en hilsen og tak til alle finske venner, som læser H.u.H.-bladet.

P. W.

Kom maj . . .

Som meddelt i sidste nr. af bladet kom maj med 75 elever, to er senere kommet og en er rejst på grund af sygdom, altså har vi haft 76 elever i den søde, milde maj, der jo i år virkelig har svaret til disse tillægsord. Nu kunne vi nok ønske, at billedet snart måtte skifte, så sødheden og mildheden kunne vige og give plads for nogle grådage med en ordentlig rodbløder over det ganske land. Majregn i tide fik vi ikke i år, måske kan det blive juniregn i tide.

Imidlertid har vi jo nydt de meget skønne og meget varme dage, og dem til trods har arbejdet gået sin rolige gang. Det er hverdagen, der er hovedsagen, hvordan den arter sig ved gamle elever så nogenlunde.

Månedens andre oplevelser begyndte på traditionel vis med Bregentvedtur søndag den 9. og St. bededag var det Gisselfeld og Villa Gallina, der blev beæret med vort besøg.

Tirsdag den 18. havde vi lejlighed til at se moralsk oprustningsfilm: „Svaret". Og så har vi da haft nogle besøg i maj. 24. pastor Fredbo Nielsen med en husmoderflok, der var ude for at se og høre noget nyt. Kr. himmelfartsdag gæstede Tommerupkredsen i København os. De var ude på en Sjællandstur og gjorde sig ophold et par timer hos os, dels for at se stedet, dels for at spise og hvile lidt.

Dagen derpå var H.u.H. på farten. Turen gjaldt det skønne Nordsjælland. Det er, som vi ved, Frederiksborg slot, Fredensborg og som pausested Luthersk Missionsforenings højskole, det gælder. På grænsen til Nordsjælland gæster vi den ærværdige Roskilde domkirke. Vejret var pragtfuldt, turen fin og den endte i så god tid, at lærerstaben kunne nå at komme med til, hvad vi kalder det store lærermøde — et fælles årligt møde for alle Haslevskoler. Det holdtes i år på Haslev højskole med forfatteren Knud Bruun Rasmussen som taler og blev en udbytterig og fornøjelig aften.

Søndag den 30.—mandag den 31. havde vi besøg af pastor Georg Bartholdy, der talte om emnet: „Hvad sker der i Israels stat?". Svaret på dette spørgsmål kan kortelig sammenfattes i et: Forjættelser opfyldes.

Juni startede med besøg af to unge søstre fra St. Lukasstiftelsen, og efter et par gode arbejdsdage kom grundlovsdagen med pinseferien, der netop nu er

forbi; om en times tid tager vi atter fat; der er knap en måned til elevstævnet, og der er meget, der skal nås inden den tid.

24-25

Kære kammerater!

Til november er det 30 år siden vi mødtes på H. u. H.

Lad os mødes mange til elevstævnet i år.

C. V. Christensen. **M. Borch Jensen.**

B. B.

Hvad betød disse to bogstaver i vort blads aprilnr.; de betød brintbomben; her vil jeg gerne benytte dem i en anden betydning; her skal de betyde: Bed Brødre; thi det er det vigtigste, vi kan gøre også i denne sag.

Det er jo rigtigt at tilintetgørelsen lurer på os alle gennem den udvikling, brintbomben er et udtryk for.

Det er også rigtigt, at denne udvikling må standses, og at folkene må fatte et andet sind, nemlig Kristi sind, der ikke er hadets, men kærlighedens sind. Her er det, vi skal tage fat og gøre vor indsats ved at bede.

Hvad nytter det, siger folk; men vi kender dog mange eksempler på, at netop bøn kan nytte; og jeg er vis på, at kun ved at vi beder stadig og vedholdende, kan verden frelses fra den undergang, den er på vej imod.

Kan vi ikke danne en bønnering, så vi véd, at der altid bedes om, at Gud må gribe ind i „de fem stores sind". Vi er frelst for at tjene; at bede for den ulykkelige, lidende verden er den største tjeneste vi kan øve for den. Vi beder i tro til Jesus, der har sagt „Mig er given al magt i himlen og på jorden".

Ja, hvad siger I, kammerater, skal vi ikke for alvor tage fat på denne opgave. Måske kan vi gennem bladet eller på anden måde få forbindelse med hinanden; det ville vel være os en støtte, om vi vidste, vi var en sådan „ring", der daglig arbejdede på denne form for b. b.

Kærlig hilsen, jeres

Jørgen Holt Nielsen,
Kamstrup, Roskilde.

GAVER
til gymnastikfonden 1953/54.

8/4	1953	Vandremappen „Stavnsbåndet"	kr. 19,00
16/4	1953	Vandremap. „Annexet" 49/50	„ 11,00
9/5	1953	Vandremappen v. Knud Grove Nielsen	„ 5,00
Ved elevmødet 1953			„ 231,36
16/7	1953	X	„ 10,00
12/7	1953	Anonym gave	„ 10,00
28/8	1953	Karen Holgård, Århus .	„ 10,00
1/9	1953	Unævnt	„ 6,00
7/9	1953	Hedvig Thusgård	„ 5,00
17/9	1953	Laura Lauridsen	„ 5,00
17/9	1953	Johanne Bach	„ 50,00
19/9	1953	Larsen, Mølleris	,1000,00

Indmeldelse til elevmødet 1954.

Navn og adresse	Årgang	Dato og tid for ankomst	Dato for afrejse	Ønskes natlogi

Særlige bemærkninger:

4/12	1953	4	„ 16,00
9/1	1954	Vandremappen „De 11" sommeren 1951	„ 25,00
17/2	1954	Carl Cohn	„ 10,00
24/2	1954	Malermester Broslet	„ 10,00
18/3	1954	Kammerater i København 1948/49	„ 15,00
22/3	1954	Lis Lauridsen	„ 90,00
31/3	1954	„Budbringeren"	„ 20,00
31/3	1954	„Kædens Livstegn"	„ 8,65
		Ialt gaver i 1953—54 ...	kr. 1557,01

Status pr. 1/4—1954 kr. 65.516,23

Indgået efter 1/4—1954:

29/4	1954	Elever 1947	kr. 15,00
20/5	1954	„Håbet" 1947/48	„ 13,75

Haslevkredsen for Sønder-Sydjylland

afholder sit årlige elevstævne den 29. august 1954 i Vamdrup.

Program i juli-nr. Notér dagen!

Med hilsen. P. u. v.

Anders Jensen.

Vinterholdet 35—36.

Ved vort stævne i Vejle sidste år indbød pastor Hovgård og frue os til i år til at holde stævne i Grønbæk præstegård, det vakte god stemning for denne gode indbydelse. Stævnet er sat til søndag den 5. september, og hvem der kan komme om lørdagen, er meget velkommen. Vi véd alle, at hos pastor Hovgårds er der både hjerterum og husrum. Der er ingen tvivl om, at vi kan få en god og festlig samvær. Vi får lejlighed til at høre pastor Hovgård i Grønbæk kirke ved en gudstjeneste søndag formiddag. Nærmere program først i august. De forældre, der ønsker at tage deres børn med, er også velkommen. Pastor Hovgårds lægger selv program, som bliver tilsendt alle, som vi kender adresserne på.

Vi forventer god tilslutning!

Niels Ingvard Knudsen.

Bryllupper.

10. april viedes i Salling kirke frk. Ella Hald (52-53) til hr. Henry Guldbæk (50-51), Østergården, Nr. Kongerslev, Kongerslev.

24. april viedes i Elsborg kirke organist frk. Asta Nielsen, s. 48, til hr. diakon Alfr Guld, v. 47—48.

28. maj viedes i Randbøl kirke frk. Edith Poulsen (51-52) til hr. Erik Kring Mortensen, Kirstinelund, Gårslev.

Hjertelig til lykke!

Så kom den altså,

postopkrævningen, som jeg har lovet. Vær nu så rare at indløse den **inden henliggefristens udløb.** **N. P. P.**

Elevfereningens generalforsamling

1. Formanden aflægger beretning
2. Kassereren fremlægger regnskabet
3. Eventuelt

Forslag, der ønskes behandlet på generalforsamlingen, bedes fremsendt inden 1. juli til formanden under adresse Birke allé 1, Glostrup.

P. b. v. **K. Vilh. Jørgensen.**

H.u.H.-kredsen i København har intet møde 1. juli. Lad os mødes så mange som muligt ved elevmødet.

33 44.

Vandremappen „Forglemmigej" har ved fru M. Tolstrup indsendt til elevforeningen kr. 8,25. Hermed tak og kvittering.

Møder i juni-juli:

20. juni: Ribekredsens sommermøde. Gudstj. kl. 10 i Domkirken og møde kl. 14,30 ved forst. Magelund. Emne: Står vi ved grænsen til en ny tid?

27. juni: Djurslandskredsens møde i Nimtofte Mølleskov. Forst. Magelund taler. Nina Swartz instruerer i nye sangleje.

11. juli: KFUM og Ks sommerstævne i Tolne. Vendsyssel. Forst. Magelund taler.

20. juni Hillerød, 23. juni Borup og 22. juli Skibby: N. P. Petersen taler.

Til

Den udvidede Højskole

Haslev

Udgivet af elevforeningen. Redaktør: N. P. Pedersen, Skolevej 6, tlf. 596.
Torkildsens bogtrykkeri v. H. Nielsen, Haslev.