Danskernes Historie Online
Danske Slægtsforskeres Bibliotek

Dette værk er downloadet fra Danskernes Historie Online

Danskernes Historie Online er Danmarks største digitaliseringsprojekt af litteratur inden for emner som personalhistorie, lokalhistorie og slægtsforskning. Biblioteket hører under den almennyttige forening Danske Slægtsforskere. Vi bevarer vores fælles kulturarv, digitaliserer den og stiller den til rådighed for alle interesserede.

Støt Danskernes Historie Online - Bliv sponsor
Som sponsor i biblioteket opnår du en række fordele. Læs mere om fordele og sponsorat her: https://slaegtsbibliotek.dk/sponsorat

Ophavsret
Biblioteket indeholder værker både med og uden ophavsret. For værker, som er omfattet af ophavsret, må PDF-filen kun benyttes til personligt brug.

Links
Slægtsforskernes Bibliotek: https://slaegtsbibliotek.dk
Danske Slægtsforskere: https://slaegt.dk

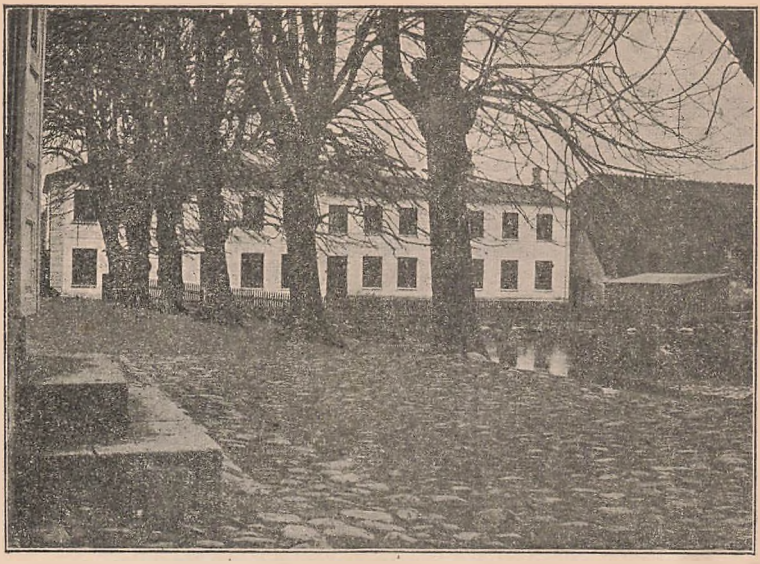

Marselisborg Kostskole.

METROPOLITANSKOLEN'S
B. S. M.
BIBLIOTHEK.

1903.

MEDDELELSER

FRA

MARSELISBORG KOSTSKOLE OG LÆRDE SKOLE

FOR

SKOLEAARET 1902—1903

VED

OLAF GUDME.

JACOB ZEUNERS BOGTRYKKERI, AARHUS

Parti fra Stranden.

Marselisborg fra Haven.

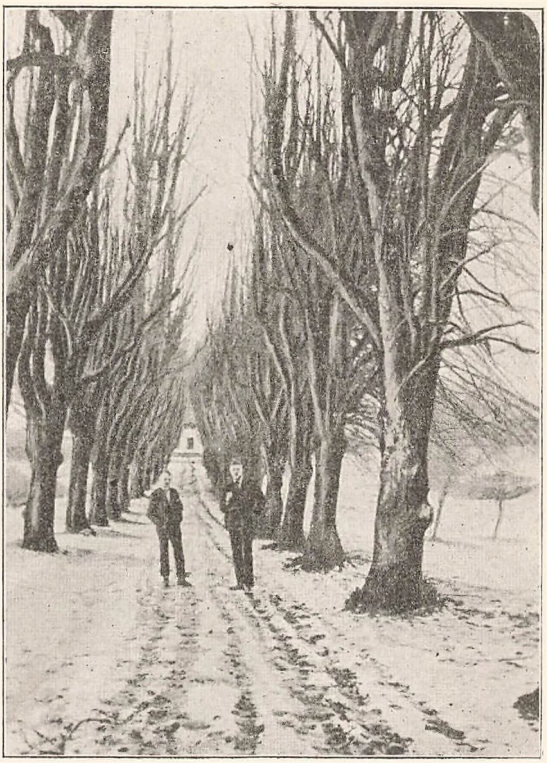

Parti fra Haven.

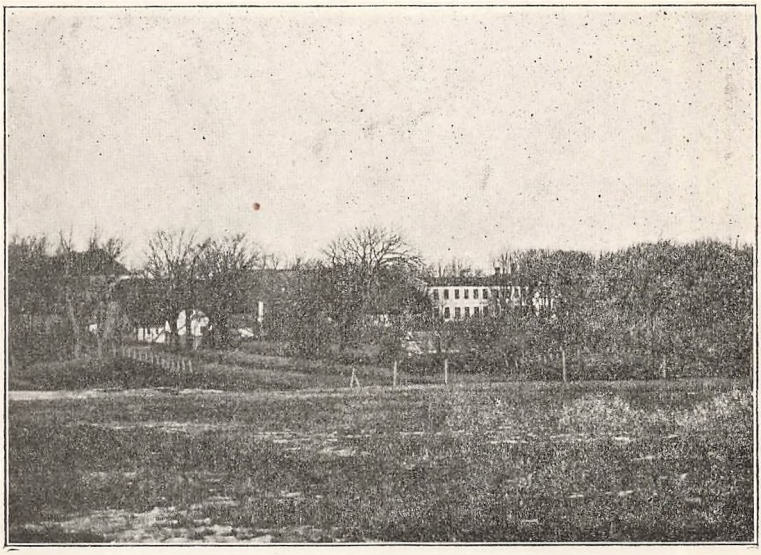

Skolens Plan.

Skolen bestaar af en Forberedelsesskole og en Latin- og Realskole. Der forberedes til Artium i sprogligh-historisk og matematisk-naturvidenskabelig Retning samt til IV Klasses Hovedeksamen og Realafgangseksamen, til hvilke to Eksaminer Skolen har Dimissionsret.

Denne Ordning vil i hele sit Omfang findes for sidste Gang i Skoleaaret 1903—1904, idet Lov af 24. April 1903 om højere Almenskoler indfører den successive Omdannelse af de lærde Skoler til højere Almenskoler. Disse, som tænkes knyttede til Folkeskolens Undervisning, falder i to Dele: den 4aarige Mellemskole og det 3aarige Gymnasium. Den højere Almenskole bliver en Fællesskole, idet der optages saavel Drenge som Piger.

Mellemskolens Undervisning, der tager sin Begyndelse med Barnets 11. Aar, omfatter Religion, Dansk (herunder Svensk), Engelsk, Tysk, Historie, Geografi, Naturhistorie (herunder Sundhedslære), Naturlære (herunder Kemi), Regning, Matematik, Skrivning, Tegning, Legemsøvelser, kvindeligt Haandarbejde, Sang, Sløjd og kvindelig Husgerning.

Mellemskolens 1. Klasse oprettes for første Gang i Skoleaaret 1903—1904. Der vil ved Optagelsesprøven væsentlig blive taget Hensyn til Barnets Færdighed i Dansk, Dansk Stil, Regning og Skrivning; desuden vil der blive prøvet i Historie, Geografi og Naturhistorie. Mellemskolen slutter med en Aarsprøve, der giver Adgang til Realklassen og til Gymnasiet.

Realklassen er etaarig. Der undervises i Dansk, to af de nyere Sprog, praktisk Regning og Matematik, Afsnit af Naturlære, Historie, Geografi og Naturhistorie, samt i Legemsøvelser. Der afsluttes med en Realeksamen.

Gymnasiet er treaarigt og omfatter tre forskellige Linier: den ny-sproglige, den klassisk-sproglige og den matematisk-naturvidenskabelige. Der undervises i Religion, Dansk og de øvrige nordiske Sprog, Engelsk, Tysk, Fransk, Latin (for de to sproglige Retninger), Græsk (for den klassiske Retning), Oldtidskundskab, Historie, Geografi, Naturhistorie, Naturlære, Matematik, Legemsøvelser og Sang. Der afsluttes med en Studentereksamen, som giver Adgang til Universitetet.

Skolen vil altsaa i Aar komme til at bestaa af en Forberedelsesskole paa 5 Klasser, derefter følger Mellemskolens 1. Klasse og Latin- og Realskolens 6 Klasser.

Indmeldelser baade af Drenge og Piger modtages til alle Klasser, dog kan der kun bo Drenge paa Skolen.

Skolen optager Elever fra 5 Aars Alderen dels som skolesøgende, dels som Kostgængere. Disse sidste fordeles, for saa vidt Pladsen tillader det, i Værelserne paa følgende Maade:

Eleverne i Forberedelsesklasserne bor 3 sammen, fra I—IV 2 sammen, medens Eleverne i V—VI har Eneværelse. De har Adgang til vore daglige Værelser, for at de, saa vidt det er muligt, kan føle sig som i et Hjem. Man vil bestræbe sig for, at Eleverne ikke skal føle sig ensomme, men som Medlemmer af Familien, saa at de kan bevæge sig frit og utvungent og modtage den Paavirkning af Familielivet, som er saa nødvendig og dannende for Børn, men saa hyppigt maa savnes.

Det daglige Liv paa Skolen er indrettet paa følgende Maade:

Om Morgenen Kl. $6,_{30}$ (om Vinteren Kl. 7) vækkes Eleverne, hvorefter der drikkes Te Kl. $6,_{45}$—7 (om Vinteren $7,_{15}$—$7,_{30}$), og derefter Lektielæsning til $7,_{45}$ (om Vinteren $8,_{15}$). Kl. 8 (om Vinteren $8,_{30}$) begynder Skolegangen, der foruden ved de almindelige Frikvarterer afbrydes ved Frokosten fra $9,_{45}$—$10,_{15}$. Skoletiden ophører om Sommeren Kl. 2 (om Vinteren $2,_{15}$). Kl. $2,_{20}$ spises der til Middag, fra Kl. 3 (om Vinteren $3,_{15}$) til Kl. $4,_{45}$

drives Friluftssport, fra 4,45—5 drikkes Kaffe, fra 5—7,30 er der Lektielæsning, fra 7,30—8 spises til Aften. Efter Aftensbordet samles Eleverne, for saa vidt de er færdige med Lektierne, i Dagligstuen, hvor Tiden indtil Sengetid Kl. 9, 9½ og 10 fordrives med Oplæsning, Musik og anden Underholdning.

I det nye Skoleaar vil Undervisningstiden blive delt i 7 Lektioner — 3 à 45 Minutter og 4 à 40 Minutter — i Stedet for 6 à 50 Minutter.

Tilsynet med Elevernes Bohave og med Ordenen paa Værelserne føres af de paa Skolen boende Lærere, der som Kammerinspektører hver faar et Antal Værelser anviste, som de skal føre Tilsyn med, og til hvem Anmeldelse af Mangler skal ske. For Tiden bor følgende Lærere paa Skolen: cand. mag. Henry Gudme, cand. theol. Lassen, Frk. cand. phil. Ellen Gudme og Frk. D. Madsen.

Hver Elevs Tøj er af Skolen brandforsikret til et Beløb af 500 Kr. Eleverne maa derfor medbringe en fuldstændig Fortegnelse over alt, hvad de har med. Denne Fortegnelse, der afleveres ved Ankomsten, føres til Protokols, og der føres Regnskab med, at intet bortkommer. Klæderne efterses og mindre Reparationer foretages paa Skolen. Alt maa være forsynet med et tydeligt Navn, da Skolen ellers ikke kan paatage sig noget Ansvar for bortkomne Sager. Naar nyt Tøj skal anskaffes, maa Eleven skaffe sig den paa Skolen brugelige Uniform.

Endvidere skal Eleverne medbringe en Lægeattest over deres Sundhedstilstand. Skolens Læge er Overlæge, Professor Tage-Hansen.

Tilsynet med Lektielæsningen og Friluftssporten føres af Skolens Lærere. Af Friluftssport drives for Tiden Fodbold, Kricket, Keglespil, Lawn-Tennis og Kroket. Keglebanen, Kroketpladsen og Lawn-Tennispladsen er beliggende i Haven, Fodbold- og Kricketpladsen uden for Haven. Til Svømning og Badning er bygget en større Badeanstalt, som kan rumme 30—40 Elever.

Lokalerne, som benyttes, er Marselisborg Hovedbygning med 23 Værelser, en Skolebygning, som rummer 14 store Klassevæ-

relser og 10 Elev- og Lærerværelser, og en Gymnastiksal. Til Skolen hører den 7½ Td. Land store Have.

Skolesøgende Elever, hvis Hjem er saa nært, at de kan gaa hjem om Aftenen, kan deltage i Maaltiderne efter en nærmere fastsat Betaling.

Kostgængere er følgende:

Joerges Bagger.
August Beck.
Oluf Beck.
Frans Djørup.
Carl Essemann.
Norman Fawkner.
Jørgen Fenger.
Iver Gudme.
Aage Knudsen.
Christen Krarup.
Eyvin Lange.
Carl Gerhard de Lichtenberg.
Gert Honnens de Lichtenberg.
Hans Henrik de Lichtenberg.
Henning Loehr.
Frank Olsen.
Svend Overgaard.
Thor Poppe.
Holger Rosenkrantz.
Henrik Schjøtt.
Christian Schou.
Aage Schultz.
Jørgen Swane.
Thomas Westenholz.

Delvis Kostgængere har følgende været:

Johannes Berthelsen.
Valdemar Lausen.

Skolesøgende Elever kan endvidere for en nærmere fastsat Betaling deltage i Lektielæsningen. Foruden de ovenfor nævnte har følgende deltaget deri:

Axel Carlsen.
Svend Carlsen.
Holger Duseberg.
Emil Jensen.
Poul Jensen.
Jørgen Jørgensen.
Knud M. Nielsen.
Harald Prip.
Aage Riis.
Ejnar Stilling.

Betalingen.

Betalingen for Kostgængere erlægges kvartalsvis forud og er for Kost, Logi, Brændsel, Belysning, Inspektion og Skolegang.

for Forberedelsesklasserne	800	Kr. aarlig	
» Mellemskolen og I—IV	900	» —	og
» Gymnasiet og V—VI	1000	» —	

Ønskes Eneværelse til en Elev, betales 1000 eller 1400 Kr., efter Værelsets Størrelse. For Vadsk betales særskilt 40 Kr. aarlig, hvis den ønskes besørget gennem Skolen. Eleverne maa selv medbringe Seng med Sengeklæder og 4 Par Lagener, en Kommode eller et mindre Skab, Servante med Vandtøj og Spildespand, 8 Haandklæder og Pose til snavset Tøj, samt Gaffel og Ske. Alt det medbragte maa være forsynet med Navn. For Værelsets Udstyr sørger i øvrigt Skolen; ønskes noget særligt medbragt, maa Aftale i hvert enkelt Tilfælde træffes med Bestyreren, ligesom ogsaa Aftale om Lommepenge træffes for hver enkelt Elevs Vedkommende. Udmeldelse maa ske med et Fjerdingaars Varsel. Betalingen erlægges hos Skolens Kasserer, *Overretssagfører E. Secher*, St. Clemensborg, Aarhus, fra hvem Regninger udsendes ved hvert Kvartals Begyndelse, altsaa 1. Aug., 1. Novbr., 1. Febr. og 1. Maj. Moderation kan opnaas for enkeltes Vedkommende ved Henvendelse til Bestyreren. Naar en Elev indmeldes ved et Skoleaars Begyndelse, fradrages Kost- og Skolepenge for ½ Maaned i det første Kvartal; derimod betales fuldt ud for sidste Kvartal, hvis en Elev

udmeldes ved et Skoleaars Slutning eller udgaar efter endt Eksamen.

For skolesøgende er Betalingen følgende:

1.	Forberedelsesklasse	5 Kr.	maanedlig
2.—3.	do.	6 »	—
4.—5.	do.	8 »	—
I.	Mellemskoleklasse .	10 »	—
I—II.	Klasse.	10 »	—
III—IV.	do.	12 »	—
V—VI.	do.	15 »	—

For Søskende, der samtidig besøger Skolen, gives Moderation, saaledes at den ældste betaler fuldt ud, den anden og tredie hver 2 Kr. under fuld Betaling, de følgende betaler intet. Forsømmer en Discipel Skolen paa Grund af Sygdom, betales kun for den Maaned, hvori Sygdommen begynder, og for den følgende.

Endvidere betales for skolesøgende i Brændselspenge 5 Kr. aarlig, der indkræves med 2½ Kr. i Novbr. og 2½ Kr. i Febr.

Betalingen erlægges maanedsvis forud, og Regningerne udsendes fra Skolens ovennævnte Kasserer ved hver Maaneds Begyndelse. Ønsker nogen at betale kvartalsvis, træffes i hvert enkelt Tilfælde Aftale med Kassereren eller Bestyreren. Udmeldelse maa ske med en hel Maaneds Varsel.

Enhver Discipel, der indstilles til IV Klasses Hovedeksamen eller Realafgangseksamen, betaler 20 Kr.

En Privatist, der indstiller sig til Tillægsprøve til Skolelærereksamen, betaler 10 Kr., til Tillægsprøve til Alm. Forberedelseseksamen i sproglig Retning 11 Kr., i matematisk-naturv. Retning 9 Kr., til Eksamen i Latin for Farmaceuter 8 Kr., til IV Klasses Eksamen 43 Kr.

For skolesøgendes Deltagelse i Læseinspektionen betales 3 Kr. maanedlig. For Deltagelse i Pensionatets Frokost, Middag og Eftermiddagskaffe samt i Læseinspektionen betales 42 Kr. maanedlig, dog med Fradrag af ½ Maaned for Juleferien, ¼ for Paaske, ¼ for Pinse og ½ Juli og ½ August for Sommerferien.

Kun Medlemmer af Marselisborg Kostskoles Boldklub kan deltage i Friluftssporten uden for Gymnastiktimerne. Medlem kan enhver skolesøgende Discipel blive mod et aarligt Kontingent af 2 Kr., som indbetales til Boldklubbens Formand. Aaret regnes fra 1. Januar til 31. December, og Kontingentet betales ved Indmeldelsen, samt i de følgende Aar i Januar Maaned. Boldklubbens Medlemmer har Adgang til Skolens Skøjtebane, Boldplads og Badehus hver Søgnedag fra 3—4¾, dog ikke i Ferierne uden særlig Tilladelse af Bestyreren.

Lærerne og Fagfordelingen.

Hr. cand. mag. Cl. Clausen: Engelsk I—VI, Dansk 5., II—IV.
Frk. cand. phil. E. Gudme: Regning 2., 4., 5., Historie 1.—3., Religion 1.—2., Tysk 3., Fransk 5.
Hr. cand. mag. H. Gudme: Dansk og Oldnordisk V—VI, Latin III—V, Historie II—III.
Fru Augusta Haugsted: Sang 2.—II.
Hr. cand. mag. E. Haugsted: Latin I, II, VI, Historie 4., 5., Oldtidens Historie V—VI, Gymnastik 1.—5.
Hr. cand. mag. J. Jørgensen: Fransk I—VI, Tysk 5., I, II, Dansk 3.
Hr. cand. mag. Otto Larsen: Matematik IV—VI, Naturlære V—VI mn., Regning I R., II R., III R.
Hr. cand. theol. C. Lassen: Dansk 2., Geografi 2.—5., Gymnastik I—VI.
Hr. cand. mag. E. Munk: Græsk III—VI, Dansk 4., I, Tysk 4.
Hr. cand. mag. P. Obel: Naturlære III, V sp., VI sp., Naturhistorie 2—IV, Geografi I—IV.
Frk. S. Ramsing: Regning 1., 3., Religion 3.—5., Skrivning 2.—5., Dansk 1.,
Hr. cand. phil. H. Sørensen: Skrivning 1., I, II, Tegning 4., 5., I R.
Hr. Kaptajn Wolf: Matematik I—III, Naturlære IV.
Hr. Pastor Wolf: Religion I—VI.
Bestyreren: Tysk III, IV, V, Historie III R, IV, V—VI (undtagen Oldtidens Historie).

Timefordelingen.

	1. F.	2. F.	3. F.	4. F.	5. F.	I		II		III			IV			V		VI	
						S	R	S	R	S		R	S		R	sp.	m.	sp.	m.
										sp.	m.		sp.	m.					
Dansk	6	6	6	6	4	3		2	2	1		3	1		3	2		2	
Oldnordisk	»	»	»	»	»	»		»		»		»	»		»	2		2	
Latin	»	»	»	»	»	7		8		7	1	»	8	1	»	7	1	7	
Græsk	»	»	»	»	»	»		»		5		»	5		»	6		6	
Tysk	»	»	4	4	4	3		3		3		2	2		3	(2)		»	
Fransk	»	»	»	»	4	3		3		3		3	3		3	4		4	
Engelsk	»	»	»	»	»		4		4	»		4	»		4	2		2	
Religion	2	2	2	2	2	2		2		1		1	1		1	1		1	
Historie	2	2	2	2	2	2		2		2		3	2		4	4		4	
Geografi	»	2	2	2	2	2		2		2		2	2		2	»		»	
Naturhistorie	»	2	2	2	2	2		2		2		2	2		2	»		»	
Naturlære	»	»	»	»	»	»		»			2	2		2	2	2	6	2	6
Matematik og Regning	5	5	5	5	5	5	2	5	2	4	2	7	4	2	6		7		8
Tegning	»	»	»	2	2		1	»		»		1	»		»		1		1
Skrivning	5	5	5	5	3	1		1		»		»	»		»	»		»	
Sang	»	2	2	2	2	2		2		»		2	»		»	»		»	
Gymnastik	4	4	4	4	4	4		4		6		4	6		6	6		6	
Sum	24	30	34	36	36	7+29+7		8+28+8		5+31+5		36	5+31+5		36	15+21+15		15+25+15	

Eksaminer.

Artium.

Til Studentereksamen indstilledes som Privatister ved Ordrup Latin- og Realskole 7 Elever, 4 i sproglig-historisk, 3 i matematisk-naturvidenskabelig Retning, nemlig:

Rudolph Aage Busch, Søn af Fuldmægtig B., Aarhus, f. 12. Maj 1882, indmeldt i Skolen 21. Aug. 1899.

Bodil Gunst, Datter af Direktør G., Aarhus, f. 18. September 1884, indmeldt i Skolen 20. August 1900.

Hans Christian Olaf Hansen, Søn af Beregner, cand. mag. Chr. H., Aarhus, f. 22. Maj 1881, indmeldt i Skolen 20. August 1900.

Poul Peter Holst Knudsen, Søn af Inspektør K., Aarhus, f. 20. Juli 1883, indmeldt i Skolen 19. August 1898.

Nanna Elisabeth Lyngby, Datter af Pastor L., Aarhus, f. 25. September 1883, indmeldt i Skolen 20. August 1900.

Niels Møller, Søn af Gaardejer M., Framlev, f. 23. April 1880, indmeldt i Skolen 20. August 1900.

Holger Thomsen, Søn af Fabrikant Th., Aarhus, f. 30. Januar 1884, indmeldt i Skolen 1. September 1899.

Almindelig Forberedelseseksamen,

som i Aar afholdtes for første Gang paa Skolen, bestod:

Johannes Georg Andersen, Søn af afd. Grosserer A., Odense, f. 25. Juni 1885, indmeldt i Skolen 1. Maj 1901.

August Frederik Palme Beck, Søn af afd. Forpagter B., Marselisborg, f. 24. Februar 1886, indmeldt i Skolen 22. August 1898.

Niels Sørensen Nybro, Søn af Landpost Søren Mikkelsen, Hasselager, f. 12. November 1884, indmeldt i Skolen 18. Maj 1898.

Holger Johannes Rodskjer, Søn af Fabrikant R., Aalborg, f. 4. Juni 1885, indmeldt i Skolen 1. November 1900.

Medlem af Undervisningsinspektionen Hr. Professor, Dr. phil. Paludan deltog i Bedømmelsen af Dansk, Tysk og Fransk. Som beskikkede Censorer mødte Hr. Overlærer Hasselager (Historie), Hr. Dr. phil. Ad. Hansen (Engelsk), Hr. Dr. phil. Johs. Petersen (Matematik og Regning), Hr. Professor Ellinger (Naturlære) og Hr. Adjunkt Mortensen (Naturhistorie og Geografi).

IV. Klasses Hovedeksamen.

IV. Klasses Hovedeksamen afholdtes for første Gang i Aar paa Skolen. Prøven blev bestaaet af:

Karl Otto Joerges Bagger, Søn af afd. Grosserer B., København, f. 15. April 1886, indmeldt i Skolen 20. August 1901.

Holger Lützhøft Christensen, Søn af Pastor Chr., Vær, f. 8. September 1886, indmeldt i Skolen 19. August 1898.

Christian Frederik Guldmann, Søn af Direktør G., Aarhus, f. 17. April 1885, indmeldt i Skolen 21. August 1899.

Carl Holst Knudsen, Søn af Inspektør K., Aarhus, f. 28 Maj 1886, indmeldt i Skolen 19. August 1898.

Valdemar von Düring-Lausen, Søn af afd. Etatsraad L., Aarhus, f. 8 Juli 1885, indmeldt i Skolen 21. August 1899.

Mette Marie Nicolaisen (Privatist), Datter af afd. Gaardejer N. Andersen, Sjelle, f. 28. Maj 1881, indmeldt i Skolen 21. Aug. 1901.

Medlem af Undervisningsinspektionen Hr. Professor, Dr. phil. Paludan deltog i Bedømmelsen af Dansk Stil og Tysk.

De øvrige af Inspektionen beskikkede Censorer var Hr. Adjunkt Mortensen (Geografi og Naturhistorie), Hr. Dr. phil. Johs. Petersen (Matematik) og Hr. Overlærer Hasselager (Latin). Desuden viste Hr. Dr. phil. H. L. Møller, Hr. Overlærer Gredsted og Hr. Beregner, cand. mag. Chr. Hansen Skolen den Ære at være Censorer.

Tillægsprøver.

Tillægsprøve i Latin og Græsk bestod:
Georg Reinholdt Vøhtz, Søn af Læge V., Aarhus.

Tillægsprøve i Latin og Fransk bestod:
Svend Thomsen, Søn af Fabrikant Th. Aarhus.
Anton Marius Pedersen, Søn af Gaardejer P., Tvilum.

Tillægsprøve i Fransk bestod:
Anthon Rasmus Petersen Werner, Søn af Fabrikant W, Silkeborg.
Anders Aagaard Jensen, Søn af Murmester J., Silkeborg.

Sidstnævnte bestod i September 1902 — efter ministeriel Tilladelse af 3. September 1902 — Tillægsprøven i Latin for Farmaceuter.

Skriftlige Opgaver

ved

Almindelig Forberedelseseksamen og IV Klasses Hovedeksamen

i Juni—Juli 1903.

Dansk Stil.

En Sammenligning mellem Danmarks og Norges Naturforhold og en Paavisning af, hvorledes disse betinger Næringsvejenes Forskellighed.

Latinsk Stil.

Da Darius, Hystaspes's Søn, Aar 510 drog ind i Scythernes[1]) Land, efterlod han de asiatiske Grækere for at bevogte den Bro, som han ved deres Hjælp havde ladet slaa over Floden Ister[2]), og befalede dem at bevogte den i 60 Dage. Da Kongen ikke var kommen tilbage til den fastsatte[3]) Tid, og Scytherne optordrede Grækerne til at afbryde[4]) Broen, raadslog disse, om de skulde afbryde Broen og drage bort eller blive. Miltiades, Tyrannen paa Chersonesus, raadede dem til at følge[5]) Scythernes Raad; men Histiæus, Tyrannen i Miletus, overtalte dem endelig til at blive. Saa afbrød de den Fjenderne nærmeste Del af Broen, for at Broen kunde være sikret mod et pludseligt Angreb af Fjender, og for at Scytherne skulde tro, at den vilde blive afbrudt. Scytherne blev narrede og drog bort; men de traf ikke de tilbagevendende Persere, og Darius naaede endelig til Flodens Bred. Da han var kommen herhen om Natten, blev han bange for, at Grækerne allerede var borte. Men da Perserne med høj Røst havde kaldt paa Histiæus, sejlede Grækerne straks over til den anden Flodbred, og, efter at Broen var istandsat[6]), blev hele Hæren frelst.

[1]) en Scyther = Scytha. [2]) Ister, Gen. -ri. [3]) fastsætte = præstituere. [4]) afbryde = solvere. [5]) »følge« oversættes som »bruge«. [6]) istandsætte = reficere.

Tallene skrives helt ud med Bogstaver.

Engelsk Version.

As the celebrated author Mr. Sheridan was coming up to town for the purpose of *canvassing*[1]) Westminster, at the time when Paull was his *opponent*[2]), he found himself in the *stage-coach*[3]) in company with two Westminster *electors*[4]). In the course of conversation one of them asked the other, to whom he meant to give his *vote*[5]), and his friend replied: »To Paull, of course; for though I think him but a *shabby*[6]) sort of fellew, I would vote for any one rather than for that *rascal*[7]) Sheridan«. »Do you know Sheridan«, asked the stranger. »Not I, sir«, answered the gentleman; »nor should I wish to know him«. Here the conversation stopped; but when the party alighted to get their breakfast, Sheridan called aside the other gentleman and said: »Pray, sir, who is that agreeable friend of yours? He is one of the pleasantest fellows I ever met with, and I should be glad to know his name«. »His name is Mr. T.; he is an *eminent*[8]) *lawyer*[9]) and resides in Lincoln's Inn Fields«. Breakfast over, the party resumed their seats in the coach, soon after which Sheridan turned the conversation to the *law*[10]). »It is a fine profession«, he said; »men may rise in it to the highest places in the state; and it gives a man every opportunity of showing his talents. I am very sorry to say, however, that some of the greatest rascals have also been lawyers; but of all the rascals of lawyers I ever heard of, the greatest is one Mr. T., who lives in Lincoln's Inn Fields«. »I am Mr. T.«, said the gentleman. »And I am Mr. Sheridan«, was the reply. The jest was instantly understood; they shook hands, and instead of voting against the *facetious*[11]) poet, the lawyer did all in his power to favour his election.

[1]) *to canvass,* at stille sig til Valg i. [2]) *opponent,* Modkandidat. [3]) *stage-coach,* Diligence. [4]) *elector,* Vælger. [5]) *vote,* Stemme. [6]) *shabby,* lurvet. [7]) *rascal,* Slyngel. [8]) *eminent,* fremragende. [9]) *lawyer,* Jurist. [10]) *law,* Lovkyndighed. [11]) *facetious,* vittig.

Aritmetik.

1. Man skal, uden at bruge Logaritmer, finde Kubikroden af den periodiske Decimalbrøk

$$0{,}578\ \overline{703}\ 703\ \ldots\ldots\ldots$$

og skrive den som en Decimalbrøk.

2. I en Polygon, hvis Vinkler danner en Differensrække, er den mindste Vinkel 108^0, den størst 172^0. Hvor mange Sider har Polygonen?

3. Find x af Ligningen

$$4.\ 2^{3x+1} \div 5.\ 3^{2x} = 3^{2x-1} + 5.\ 2^{3x-2}.$$

Geometri.

1. I Parallelogrammet ABCD er $\angle$ A $= 72^0$ og $\angle$ ABD $= 60^0$; Cirklen gennem A, B og D skærer BC i E og CD i F. Bevis: $\triangle$ ABD $\sim$ $\triangle$ CEF og AE $=$ AF.

2. En Korde er halvanden Gang saa stor som Cirklens Radius. Find Forholdet mellem Korderne til Halvdelene af de to Buer, hvori den førstnævnte Korde deler Cirklen.

3. En Trekant ABC er given. Konstruer en ret Linie, som skærer Siderne AB og BC, og som har lige store Afstande fra A og B, men dobbelt saa stor Afstand fra B som fra C.

Praktisk Regning.

1. En Væver og hans Hustru fik Arbejde i et Bomuldsspinderi Tirsdag den 1ste September. Manden fik 2 Kr. 75 Øre i Dagløn, Konen 22 Øre i Timeløn, og hun arbejdede 8 Timer daglig undtagen om Lørdagen, da hun kun arbejdede 6 Timer. Natten mellem den 18de og 19de September blev Konen syg, saa at hun først kunde gaa paa Arbejde igen den 30te; i den Tid fik hun daglig udbetalt 1 Kr. 50 Øre af en Sygekasse. Deres samlede Udgifter til Logis, Kost og andre Fornødenheder var sædvanligvis 2 Kr. 85 Øre om Dagen; men mens Konen var syg, kom dertil nogle Ekstraudgifter. Hvor store var disse gennemsnitlig pr. Sygedag, naar de ejede 13 Kr. 45 Øre den Dag, de gik i Arbejde paa Spinderiet, og 37 Kr. 86 Øre den 2den Oktober, efter at de havde faaet deres Arbejdsløn udbetalt?

Der arbejdedes ikke om Søndagen i Spinderiet; September har 30 Dage.

2. En Spand, der har Form som en Keglestub, er fyldt til Randen med Mælk; den er $12^3/_8''$ dyb, og dens indvendige Diameter er $7^1/_4''$ forneden, $11^1/_2''$ foroven. Naar al Mælken hældes over i en cylindrisk Bøtte, hvis indvendige Diameter er $43{,}_{21}$ Cm., hvor højt vil den da staa i denne Bøtte?

100 Cm. $= 38{,}_{23}''$.

En Cylinders Rumfang er Produktet af Grundfladen og Højden; en Keglestubs Rumfang er $^1/_3\ \pi\ h\ [(R + r)^2 - Rr]$, *hvor h betegner Højden, R og r de to Endefladers Radier.*

Artium Juni—Juli 1902.

Fransk.	Engelsk.	Historie.	Latin, skriftl.	Latin, læst.	Latin, ulæst.	Græsk.	Naturlære.	Aritmetik, skriftlig.	Aritmetik, mundtlig.	Geometri, skriftlig.	Geometri, mundtlig.	Naturlære I.	Naturlære II.	Points.	Karakter.
mg÷	mg	mg	g×	g×	mg×	g×	g×	»	»	»	»	»	»	86	1.
mg	mg×	mg÷	g	g×	mg	ug÷	mg÷	»	»	»	»	»	»	89	1.
tg	ug	g÷	»	»	»	»	»	mg	g÷	g÷	tg×	g×	mg÷	64	3.
g÷	g÷	mg÷	»	»	»	»	»	g×	mg	tg×	ug÷	mg×	mg×	74	2.
mg	mg×	mg	g÷	g×	mg×	mg×	mg×	»	»	»	»	»	»	92	1.
g÷	g×	mg	tg×	g×	g×	mg÷	mg÷	»	»	»	»	»	»	72	2.
mdl×	g×	ug÷	»	»	»	»	»	mg÷	g	mg	mg	ug	ug	70	2.

	Dansk Stil I.	Dansk Stil II.	Dansk og Oldn.
Busch, Rudolph	mg	mg+	g+
Gunst, Bodil	g	g	g×
Hansen, Olaf	g×	g×	mg+
Knudsen, Poul Peter	g+	g×	g+
Lyngby, Nanna	g×	g×	mg
Møller, Niels	g+	g	g+
Thomsen, Holger	g+	g×	mg

Almindelig Forberedelseseksamen Juni—Juli 1902.

	Dansk.	Dansk Stil.	Engelsk.	Tysk.	Fransk.	Historie.	Geografi.	Naturhist.	Regning.	Aritmetik.	Geometri.	Naturlære.	Orden.	Points.
Andersen, Johannes Georg..	g×	g	g	mg÷	»	g÷	tg	g	ug÷	mg	ug÷	g	mg	$81^2/_3$
Beck, August Frederik Palme	mg÷	g	mg÷	mg	mg	mg÷	ug÷	mg÷	mg	mg÷	g×	mg×	mg÷	$102^1/_3$
Nybro, Niels Sørensen	mg÷	g	mg÷	mg÷	»	mg÷	mg÷	mg	mg	mg×	mg	g×	mg÷	96
Rodskjer, Holger Johannes .	g×	g÷	mg	tg×	»	mg	mg×	ug÷	ug÷	g	mg	mg×	mg÷	$90^1/_3$

Til at bestaa med 2 Sprog fordres 65 Points, med 3 Sprog $69^1/_3$.

IV Klasses Hovedeksamen Juni—Juli 1902.

	Dansk Stil.	Latin.	Græsk.	Tysk.	Fransk.	Historie.	Geografi.	Naturhist.	Aritmetik.	Geometri.	Naturlære.	Points i Afgangsfagene	Points.
Bagger, Karl Otto Joerges	mg	g÷	»	mg÷	tg×	g×	g	g×	mg÷	g×	g×	24	57
Christensen, Holger Lützhøft ...	mg÷	g÷	mg	mg÷	g÷	mg	mg	mg÷	g÷	g	»	28	60
Guldmann, Christian Frederik ..	g	g	»	ug÷	mg	g×	g÷	g×	g×	g	g	27	60
Knudsen, Carl Holst	mg÷	g×	mg×	mg×	mg×	ug÷	mg÷	g×	mg	mg÷	»	33	73
Lausen, Valdemar von Düring- .	g	tg×	»	mg÷	g	mg÷	ug÷	mg×	mg×	g×	g×	26	61
Nicolaisen, Mette Marie (Privatist)	mg	mg	»	g×	mg	mg	mg×	mg÷	mg÷	mg	mg	33	75
Pedersen, Anton Marius		mg			mg								
Thomsen, Svend		mg÷			mg×								
Vøhtz, Georg Reinholdt		g	g										
Werner, Anthon Rasmus					g								
Jensen, Anders Aagaard		g			g×								

Eleverne.

Skolen havde i Maj 157 Elever, fordelte i Klasserne paa følgende Maade:

VI Klasse.

Rosa Diedrichsen (m.), Anlægsgartner D., Aarhus.
Svend Thomsen (m.), Fabrikant A. Th., Aarhus.
Georg Vøhtz (sp.), Læge V., Aarhus.

V Klasse.

Joerges Bagger (m.), afd. Grosserer B., København.
Holger Christensen (sp.), Pastor Chr., Vær.
Christian Guldmann (m.), Direktør G., Aarhus.
Carl Knudsen (sp.), Inspektør K., Aarhus.
Valdemar Lausen (m.), afd. Etatsraad L. Aarhus.
Anton Pedersen (m.), Gaardejer P., Tvilum.

IV Klasse.

Jørgen Fenger (R.), Kaptajn F., København.
Jørgen Jørgensen (R.), Fabrikant J., Aalestrup.
Frederik Kier (R.), Overretssagfører K., Aarhus.
Johannes Kjølbye (S.), Buntmager K., Aarhus.
Aage Knudsen (S.), Læge K., Lime.
Harald Obel (S.), Direktør O., Randers.
Aage Møller (R.), Direktør M., Aarhus.
Hans Møller (R.), Møller A. Sørensen, Tranbjerg.
Christian Rahr (R.), Grosserer R., Aarhus.

Henrik Schjøtt (S.), Amtsforvalter S., Skanderborg.
Aage Schultz (S.), Boghandler S , Aalborg.
Einar Secher (R.), Manufakturhandler S., Aarhus.
Jørgen Swane (S.), Borgmester S., Randers.
Michael Tage Hansen (R.), Prof., Overlæge T.-H., Aarhus.
Øjvind Winge (S.), Sagfører W., Aarhus.

III Klasse.

Valdemar Aagaard (R.), Købmand A., Aarhus.
Aage Emil Andersen (S.), afd. Intendant A., Aarhus.
Johannes Berthelsen (R.), Grosserer B., Aarhus.
Frederik Fabricius (S.), Handelsagent F., Aarhus.
Carl Guldmann (R.), Broder til Chr. G. i V.
Jagtvar Helms (S.), Købmand H., Aarhus.
Aage Kier (R.), Broder til Fr. K. i IV.
Knud Kier (S.), Broder til Fr. K. i IV.
Erik Lütken (R.), Sagfører L., Aarhus.
Svend Aage Ollendorff (S.), Konsul O., Aarhus.
Carl Quist (R.), Værkfører Q., Aarhus.
Aage Riis (R.), Vinhandler R., Aarhus.
Holger Rosenkrantz (S.), Baron, Hofjægermester R., Sophiendal.
Christian Schou (R.), Agent S., Skive.
Axel Skou (S.), Ølhandler S., Aarhus.
Einar Stilling (S.), Direktør St., Aarhus.
Axel Storm (S.), Distriktslæge St., Hørning.

II Klasse.

Leonard Abel (R.), Gartner A., Aarhus.
Oluf Beck (R.), afd. Forpagter B., Marselisborg.
Christopher Bestle (R.), Konsul B., Aarhus.
Otto Fleischer (R.), Arkitekt Fl., Aarhus.
Ingvar Ivarsen (S.), Hotelejer I., Aarhus.
Emil Jensen (S.), Bogholder J., Aarhus.
Poul Jensen (R.), Broder til foregaaende.
Valdemar Kjølbye (R.), Broder til J. K. i IV.
Christen Krarup (S.), Pastor Kr., Vejerslev, Mors.

Henning Loehr (S.), Konsul L., Fredericia.
Valdemar Møller (S.), Broder til A. M. i IV.
Knud Magnus Nielsen (R.), Branddirektør N., Aarhus.
Frank Olsen (R.), Direktør O., Aalborg.
Georg Precht (R.), Kirkesanger og Lærer Pr., Holme.
Sigfred Skou (R.), Broder til A. S. i III.

I Klasse.

Knud Aagaard (R.), Broder til V. A. i III.
Frans Djørup (S.), Distriktslæge D., Videbæk.
Holger Duseberg (S.), Maskininspektør D., Aarhus.
Christian Kampmann (S.), Bygningsinspektør K., Aarhus.
Hans Jørgen Kampmann (S.), Br. til Chr. K.
Eyvin Lange (S.), Fabrikant L., Svendborg.
Carl Gerhard de Lichtenberg (R.), Godsejer de L., Lundskovgaard.
Gert Honnens de Lichtenberg (S.), Hofjægermester H. de L., Bidstrup.
Hans Henrik de Lichtenberg (S.), Br. til C. G. de L.
Christian Nielsen (R.), Købmand Soph. N., Aarhus.
Thor Poppe (R.), Handskemager P., København.
Asger Pries (R.), Skovrider Pr., Holme.
Ludvig Rasmussen (R.), Bygningssnedker R., Aarhus.
Carl Emil Secher (R.), Br. til E. S. i IV.
Jørgen Wind (R.), Togfører W., Aarhus.

5. Forberedelsesklasse.

Carl Essemann, Grosserer E., Lemvig.
Norman Fawkner, Direktør F., Skive.
Frede Guldmann, Br., til Chr. G. i V.
Carl Einar Jensen, Handelsrejsende J., Aarhus.
Sven Kier, Broder til Fr. K. i IV.
Mandrup Knap, Købmand K., Skaade.
Frederik Koch, Købmand K., Aarhus.
Peter Kock, Trafikinspektør K., Aarhus.
Axel Nielsen, Partikulier N., Aarhus.
Svend Overgaard, Kunstmaler O., Taastrup.
Aage Penich, Toldassistent P., Aarhus.

Hans Petersen, Slagter P., Aarhus.
Selmer Loft Petersen, Gaardejer P., Viby.
Viggo Rahr, Broder til Chr. R. i IV.
Anton Ramsing, Fabrikant R., Aarhus.
Evan Riis, Læge R., Aarhus.
Karl Emil Ruge, Direktør R., Aarhus.
Axel Sabro, Fabrikant S., Aarhus.
Kaj Smith, Skibsmægler S., Aarhus.
Ulrich Sperling, Proprietær Sp. Aarhus.
Immanuel Strand, Lokomotivfører S., Aarhus.
Thomas Westenholz, Godsejer W., Matrup.
Axel Wilken, Overassistent W., Aarhus.

4. Forberedelsesklasse.

Carl Christian Abel, Broder til L. A. i II.
August Beck, Broder til O. B. i II.
Svend Beck, Grosserer G. B, Aarhus.
Olaf Berg, Melhandler B., Aarhus.
Svend Carlsen, Handelsrejsende C., Aarhus.
Adolf Christensen, Restauratør Chr., Frederikshøj.
Vermund Frandsen, Togfører Fr., Aarhus.
Iver Gudme, Skolebestyrer G., Marselisborg.
Jørgen Dahl Jensen, Mejeriejer J, Aarhus
Peter Uffe Jensen, Broder til J. D. J.
Florentin Rasmussen, Broder til L. R. i I.
Hans Otto Windel, Fabrikant W., Aarhus.

3. Forberedelsesklasse.

Axel Carlsen, Broder til S. C. i 4. F.
Sigurd Eskildsen, Købmand E., Aarhus.
Svend Erik Jørgensen, cand. pharm. J., Aarhus.
Ejnar Kabell, Gasværksassistent K., Aarhus.
Harald Prip, Direktør Pr., Aarhus.
Kaj Rinck-Hansen, Toldassistent R.-H., Aarhus.
Willy Seiersen, afd. Konsul S., Aarhus.

Richard Sørensen, Købmand S., Aarhus.
Hugo Zeuner, Bager Z., Aarhus.

2. Forberedelsesklasse.

Niels Erik Bonde-Nielsen, Købmand B.-N., Aarhus.
Ernst Bruun, Toldassistent, cand. polit. Br., Aarhus.
Georg Clausen, Købmand Cl., Aarhus.
Niels Gudme, Amtsvejinspektør G., Holme.
Hans Valdemar Johansen, Kontorchef J., Aarhus.
Thorkil Jørgensen, Broder til S. E. J. i 3 F.
Johannes Larsen, Lokomotivfører L., Aarhus.
Holger Düring Lausen, Direktør L., Aarhus.
Viggo Mathiasen, Handelsrejsende M., Aarhus.
Olaf Nielsen, Købmand N., Aarhus.
Poul Nørgaard, Direktør N., Aarhus.
Theodor Petersen, Købmand P., Aarhus.
Robert Smith, Br. til K. S. i 5. F.
Helmer Steffensen, Handelsrejsende St., Aarhus.
Tage Stilling, Broder til E. St. i III.

1. Forberedelsesklasse*).

Bent Ejnar Bentsen, Pudser B., Aarhus.
Otto Berg, Br. til O. B. i 4. F.
Knud Bonde-Nielsen, Br. til N. E. B.-N. i 2. F.
Svend Aage Bruun, Br. til E. Br. i 2. F.
Anna Eskildsen, Søster til S. E. i 3. F.
Richardt Falck, Handelsrejsende F., Aarhus.
Margrethe Gudme, Søster til I. G. i 4. F.
Marie Gudme, Søster til N. G. i 2. F.
Aage Gundel, Stationsforstander G., Hørning.
Aase Gunst, Direktør G., Aarhus.
Rasmus Harboe, Fuldmægtig, cand. jur. H., Aarhus.
Knud Hofman, Fuldmægtig H., Aarhus.
Eigil Jensen, Trafikassistent J., Aarhus.
Svend Gøthe Jensen, Br. til J. D. J. i 4. F.

*) Klassen har været delt, saa at Drenge og Piger har læst hver for sig.

Carl Jørgensen, Bager J., Aarhus.
Else Margrethe Kampmann, Søster til Chr. K. i I.
Svend Knudsen, Br. til C. K. i V.
Hans Michaelsen, Kvartermester M., Aarhus.
Erik Møller, Handelsrejsende M., Aarhus.
Aage Norgaard, Handelsrejsende N., Aarhus.
Hother Petersen, Værkfører P., Aarhus.
Esther Ramsing, Søster til A. R. i 5. F.
Erik Sabroe, Br. til A. S. i 5. F.
Emil Seiersen, Br. til W. S. i 3. F.
Carl Steenstrup, Postekspedient St, Aarhus.
Eiler Wolf, Kaptajn W., Aarhus

Opgivelser af de i Skoleaaret 1902—1903 læste Pensa.

Dansk.

1. Forberedelsesklasse. Julie Heins: Læsebog I. En Del af Versene i det læste er lærte udenad. Siden April 1 Stil i Afskrift om Ugen.

2. Forberedelsesklasse. Slomann: Læsebog I. En Del af Versene i det læste er lærte udenad. Boysen: Ledetraad i den første Grammatikundervisning: Navneord, Tillægsord, Udsagnsord og Kendeord. 3 Stile ugentlig (Afskrift og Diktat).

3. Forberedelsesklasse. Julie Heins: Læsebog III: S. 90—ud. Slomanns Læsebog II. De vigtigste Ordklasser og Sætningsdele efter A. Boysen: Ledetraad I. Følgende Digte lærte udenad: »Skære, skære Havre«, »Og jeg har otte Kærester«, »Tulte«, »Ak, ingensteds er Roserne saa røde«, »Bogen taler«, »Maagen«, »Sjællands Byer«, »Jyllands Byer«, »Holger Danskes Mærke«, »Fiskerkonens Sang«, »Foraarssang«. 1 Stil om Ugen (Afskrift og Diktat).

4. Forberedelsesklasse. Slomann: Læsebog II er benyttet til Oplæsning. Grammatik: de vigtigste Ordklasser og Sætningsdele. 2 Stile om Ugen (Diktat og Genfortælling). Følgende Digte er lærte udenad: »Konen med Æggene«, »Tulte«, »Moderen og Barnet«, »En lykkelig Plet«, »Holger Danskes Mærke«, »Bonden og hans Søn«, »Gunnar og Holger«, »Vort Modersmaal er dejligt«. Læst nogle Eventyr af »Tusind og een Nat«, nogle danske Folkeeventyr, samt »Robinson Crusoe«.

5. Forberedelsesklasse. Slomann: Dansk Læsebog II. Ordklasserne, de vigtigste Sætningsdele og Sætningsarter efter A. Boy-

sens Lodetraad II og Retskrivningsøvelser. 1 Stil paa Skolen (oftest Diktat) og 1 Hjemmestil (Genfortælling) om Ugen. Følgende Digte lærte udenad: »Tulte«, »Jyllands Byer«, samt nogle Fædrelandssange. Læst: Mytologiske og sagnhistoriske Skildringer, Ingemann: De underjordiske og Carl Ewald: Toben.

I Klasse. Slomann: Læsebog II er benyttet til Oplæsning og Analyse. Følgende Digte er lærte udenad: »Danmark, dejligst Vang og Vænge«, »Den Gang jeg drog af Sted«, »Flyv Fugl«, »Hr. Oluf han rider«, »Hr. Peder kasted' Runer«, »Jeg gik mig i Lunden«, »Snart er Natten svunden«, »Droslen slog i Skov«. Af Litteratur er foruden flere mindre Ting læst: Oehlenschläger: Aladdin, Odysseen i Pontoppidans Gengivelse samt nogle Sagaer. 1 à 2 Stile om Ugen.

II Klasse. Borchsenius og Winkel-Horns Læsebog I er benyttet til Oplæsning og Analyse. Mandix Schous »Sætningsadskillelsen«. Mikkelsens Sproglære. Følgende Digte er lærte udenad: »Trofast«, »Dragonhesten«, »Matrosen«. Dels læst, dels forelæst: Oehlenschläger: Aladdin; Heiberg: Aprilsnarrene; Blicher: Stakkels Louis, Jøderne paa Hald, Præsten i Vejlby og Røverstuen. 1 Stil om Ugen.

III Klasse. Borchsenius og Winkel-Horns Læsebog II er benyttet til Oplæsning og Analyse. Mandix Schous »Sætningsadskillelsen«. Mikkelsens Sproglære. Karl Mortensen: Nordisk Mytologi. Dels læst, dels forelæst: Holberg: Jacob von Thyboe, Jeppe paa Bjærget, Julestuen, Den pantsatte Bondedreng; Oehlenschläger: Palnatoke; Heiberg: De Uadskillelige, Eventyr i Rosenborg Have, Køge Huskors; Hertz: Sparekassen; Hostrup: Genboerne, Soldaterløjer, Intrigerne, Eventyr paa Fodrejsen, Spurv i Tranedans; St. St. Blicher: Røverstuen, Juleferierne, Telse; Chr. Winther: En Aftenscene. 1 Stil om Ugen.

IV Klasse. Borchsenius og Winkel-Horns Læsebog II er benyttet til Oplæsning og Analyse. Mandix Schous »Sætningsadskillelsen«. Mikkelsens Sproglære. Karl Mortensen: Nordisk Mytologi. Dels læst, dels forelæst: Holberg: Det lykkelige Skibbrud, Den politiske Kandestøber, Jean de France, Den Stundesløse; Oehlenschläger: Landet fundet og forsvundet; Heiberg: De

Uadskillelige; Hertz: Svend Dyrings Hus; Hostrup: Tordenvejr, Eventyr paa Fodrejsen; Chr. Winther: Hjortens Flugt, samt efter Læsebogen Værker af Wessel, Grundtvig, Ingemann, Blicher, Hertz, Winther, Aarestrup, Fru Gyllembourg, H. C. Andersen, Drachmann og Henrik Ibsen. 1 Stil om Ugen.

V Klasse. Rønnings Litteraturhistorie fra Ewald. 1 Stil hver fjortende Dag.

VI Klasse. Rønnings Litteraturhistorie. Periode: Paludan-Müller paa Grundlag af Langes Bog. Folkeviser: Aage og Else, Dronning Dagmars Bryllup, Dronning Dagmars Død, Elverskud. Holberg: Jacob v. Thyboe, Julestuen; Wessel: Smeden og Bageren, Hundemordet, Herremanden, Gaffelen; Ewald: Rungsteds Lyksaligheder, Til Anna Hedevig; Baggesen: Censurens Oprindelse; Oehlenschläger: Frodes Drapa, Dronning Margrethe; Ingemann: Nu titte til hinanden, I Østen stiger Solen op, Der staar et Slot i Vesterled, Nu vaagner alle Guds Fugle smaa; Grundtvig: Paaskeliljen, Dejlig er den Himmel blaa, Julen har Englelyd; Heiberg: Nej; Poul Møller: Kunstneren mellem Oprørerne, Revuen; Blicher: Hosekræmmeren; Chr. Winther: En Aftenscene, Anette; Hauch: Søstrene paa Kinnekullen; Paludan-Müller: Benedict af Nursia, Kalanus, Abels Død, Kain, Ungdomskilden; Hertz: Sparekassen; H. C. Andersen: Den grimme Ælling, Den flyvende Kuffert, Skyggen; Hostrup: Eventyr paa Fodrejsen.

Oldnordisk.

V Klasse. Wimmers Læsebog, 1—14, 26—44, 53—60. Wimmers Grammatik.

VI Klasse. Wimmers Læsebog, S. 1—37, 45—108, 108—119. (Digtene i Gunlaugs Saga oversprungne). Wimmers Grammatik.

Latin.

I Klasse. Forchhammers Læsebog indtil Fablerne. Linderstrøm-Langs Formlære. De danske Stykker skrevne som Stile.

II Klasse. Cæsar: De bello Gallico I, capp. 1—38. Linderstrøm-Langs Formlære og Syntaks, Kasuslæren. 2 Stile om Ugen efter Linderstrøm-Langs Stiløvelser.

III Klasse. Cæsar: De bello Gallico III, V, capp. 1—30. Ovid i Levys Udvalg 1, 2, 3. Linderstrøm-Langs Syntaks. 2 Stile om Ugen efter Iversens Stiløvelser.

IV Klasse. Cæsar: De bello Gallico III, IV og V, capp. 1—30. Cicero: Pro Sext. Roscio, capp. 1—37. 1. Tale mod Catilina, Ovid: Verdensaldrene, Deucalion, Landlivets Glæder, Tunge Sorger, Pyramus og Thisbe, Midas, Ceres. Linderstrøm-Langs Syntaks. 2 Stile om Ugen efter Iversens Stiløvelser.

V Klasse. Cicero: Pro Archia, Pro rege Dejotaro, Pro Ligario, Pro lege Manilia. Livius: XXIII Bog. Vergil: Æneiden I. Horats's Oder i Julius Nielsens Udvalg I, II, III. Kursorisk: Cicero: Pro Sexto Roscio fra capp. XXI. Livius XXI. Henriksens Versioner.

VI Klasse. Tacitus: Agricola. Cicero: Cato Major. 4. Tale mod Verres, cap. 1—37. Vergil: Æneiden, 1. og 2. Bog. Horats: Oder, 1., 2. og 3. Bog efter Jul. Nielsens Udvalg; Brevene med ars poetica. C. 800 Vers af Madvigs Carmina selecta. Kursorisk: Slutningen af 4. Tale mod Verres, Brudstykker af Sallusts Jugurtha og Plinius's Breve. 2 Versioner om Ugen efter Henriksens Bog. Rafns Litteraturhistorie. Thomsens Antikviteter.

Græsk.

III Klasse. Hudes Elementarbog I. Levy og Velschow, S. 1—12. Berg og Hudes Grammatik

IV Klasse. Hudes Elementarbog II, S. 11—27, 34—47; Levy og Velschow, S. 96—105. Homers Odysse: IX Sang. Berg og Hudes Grammatik repeteret.

V Klasse. Hudes Elementarbog II, S. 62—69, 73—83. Herodot: V capp. 23—24, 35—38, 49—51, 97, 99—102; VI capp. 11—21, 99—102, 105—118; VII capp. 201—213, 215—227, 233; VIII, capp. 49—64, 70—72, 74—76, 78—103, 107—110, 113—118, 121—125, 136—144. Xenophons Memorabilia: I capp. 1, 2, §§ 1—16, 24—28, 40—46; II capp. 2, 3, 9; III capp. 5, 6; IV cap. 2. Homer: Odysseen: VI, VII v. 1—113, 132—347, VIII v. 1—265, 367—585. Berg og Hudes Formlære. Secher: Græsk Mytologi.

VI Klasse. Hudes Udvalg II, S. 50—83. Platon: Apologien. Herodot: VIII capp. 1—76, 78—103, 107—118, 121—125, 130—144; IX capp. 1—25, 28—43, 59—88. Xenophon: Memorabilia I capp. 1, 2 §§ 1—16, 24—28, 40—46, II capp. 2, 3, 9; III capp. 3, 6, IV cap. 2. Homer: Odysseen VI, VII v. 1—113, 132—347, VIII v. 1—265, 367—585. Petersens Antologi: Minnermos 2, 3, Tyrtaios 2, 3, 4, Solon 1, 2, 3, Xenophanes 1, Theognis 1, 5, 8, 9, Anacreon 2, 4, 7, 8, Simonides 2. Berg og Hudes Formlære, Hudes Syntaks.

Ved Undervisningen er benyttet: Secher: Græsk Mytologi og Græsk Litteraturhistorie og Christensen: »Det græske Statsliv«.

Tysk.

3. Forberedelsesklasse. Ipsen og Bovien: Tysk Begynderbog, Stk. 1—28.

4. Forberedelsesklasse. Ipsen og Bovien: Tysk Begynderbog, Stk. 26—48. Tyske Smaahistorier.

5. Forberedelsesklasse. Ipsen og Bovien: Tysk Begynderbog, Stk. 54—ud. Ipsen og Bovien: Tysk Læsebog for de lavere Klasser, S. 1—37. Skemaet af Formlæren efter Ipsens Grammatik.

I Klasse. Ipsen og Bovien: Tysk Læsebog for de lavere Klasser, S. 19—135 med Forbigaaelse af Versene. Ipsens tyske Grammatik: Regelmæssige og uregelmæssige Verber, Substantiver, Adjektiver og Pronominer.

II Klasse. Ipsen og Bovien: Tysk Læsebog for Mellemklasserne, S. 1—2, 3—9, 10—18, 28—30, 35—50, 80—106. Ipsen: Tysk Grammatik til Skolebrug: Formlæren.

III Klasse. Ipsen og Bovien: Tysk Læsebog for Mellemklasserne, S. 80—145, 155—164, 180—184, 201—207, 229—230. Ipsen: Tysk Grammatik til Skolebrug: Formlære og Syntaks til Ordstillingen. Gudme: Tysk Maanedslæsning, Nr. 2, 5, 6, 10.

IV Klasse. Ipsen og Bovien: Tysk Læsebog for Mellemklasserne, S. 80—145, 147—176, 180—230. Som Maanedslæsning og ekstempore er gennemgaaet: Gudme: Tysk Maanedslæsning, 1, 3, 6, 7, 10 og en Del af J. V. Scheffel: Der Trompeter von Säkkingen. Ipsen: Tysk Grammatik til Skolebrug.

V Klasse. Ipsen og Bovien: Tysk Læsebog for de højere Klasser I. Af Pütz: Übersicht der Geschichte der deutschen Litteratur er de vigtigste Afsnit indtil Klopstock læst og genfortalt paa Tysk. Som Maanedslæsning er læst: Lessing: Minna von Barnhelm, Goethe: Gøtz v. Berlichingen, Schiller: Wallenstein, Sudermann: Frau Sorge, R. Lindaw: Robert Ashton.

Engelsk.

I Klasse. Jespersen og Sarauw: Engelsk Begynderbog, I Afdeling. Nursery Tales (i Udg. Books for the Bairns).

II Klasse. Jespersen og Sarauw: Engelsk Begynderbog, II Afdeling. Otto Jespersen: Engelsk Begyndergrammatik. Clausen: Engelske Gloserækker. Diktatskrivning.

III Klasse. Brekke: Engelsk Læsebog for Mellemklasserne, S. 1—13, 19—25, 26—32, 42—49, 71—80, 81—86, 88—98, 122—184 samt alle Digtene. Som Maanedslæsning og ekstempore: Otto Jespersen: Engelsk Læsning for Mellemklasserne S. 1—110. Otto Jespersen: Engelsk Grammatik. 1 ugtl. Version efter Ad. Hansen og Joh. Magnussen: Engelske Versioner. Clausen: Engelske Gloserækker. Diktatskrivning.

IV Klasse. Brekke: Engelsk Læsebog for Mellemklasserne, S. 184—198, 211, 223—228, 238—241, 257—258. Hansen og Magnussen: Engelske Læsehefter I, II, III S. 1—31. Bøgholm: Engelske Digte, S. 1—2, 8—9, 10—11, 16—18, 21—53, 73. Repeteret Eksamenspensum. Maanedslæsning: Jespersen: Engelsk Læsning for Mellemklasserne. Ekstempore: Scott: Tales of a Grandfather. — Clausen: Engelske Gloserækker. Jespersens Grammatik. 1 Version om Ugen efter Hansen og Magnussen: Opgaver til engelske Versioner og samme: Engelske Eksamensversioner.

V Klasse. Bøgholm og Madsen: Engelsk Læsebog I. Clausen: Engelske Gloserækker. Jespersens Grammatik.

VI Klasse. Bøgholm og Madsen: Engelsk Læsebog II, S. 49—69, 75—90. Shakespeare: A Midsummernight's Dream. Som Maanedslæsning: Hall Caine: The Christian I. Repeteret Eksamenspensum. Clausen: Engelske Gloserækker. Jespersens Grammatik.

Fransk.

5. Forberedelsesklasse. Jung: Fransk Elementarbog, Stk. 1—25.

I Klasse. Michelsen: Fransk for Begyndere, Stk. 40—ud. Cohen og Kaper: Læsestykker for Mellemklasserne, S. 1—26. Jungs Grammatik: Hovedpunkterne af Formlæren (Substantiver, Adjektiver, Hjælpeverber, regelmæssige Verber).

II Klasse. M. Cohen og J. Kaper: Franske Læsestykker for Mellemklasserne fra S. 11—64, 104—109. Jungs Grammatik: Pronominer og Verber.

III Klasse. Bovien og Høpfner: Moderne franske Forfattere II, S. 1—65. Grammatik efter Jung. Ekstemporal efter Erckmann-Chatrian: Histoire d'un conscrit de 1813.

IV Klasse. Bovien og Høpfner: Moderne franske Forfattere II. Grammatik efter Jung. Erckmann-Chatrian: Histoire d'un conscrit.

V Klasse. Thiers: Expédition d'Égypte. Molière: Les précieuses ridicules. Daudet: Le petit Chose (Udgave: Velhagen & Klasing). Mérimée: Colomba. Mundtlig og skriftlig Oversættelse efter Jungs Stiløvelser I. Jungs Grammatik.

VI Klasse. Don Quichotte de la Manche (Udgave: Velhagen & Klasing). Molière: Les femmes savantes. Cherbuliez: Samuel Brohl & Cie. Udvalgte Partier af Litteraturhistorien er læste igennem og delvis oversatte efter Lanson: Histoire de la littérature française. Baruels Hjælpebog. Jungs Grammatik. Mundtlige og skriftlige Øvelser efter Jungs Stiløvelser I og Baruels Samling af Eksamensstile.

Religion.

1. Forberedelsesklasse. Efter mundtlig Fortælling og med Forevisning af Billeder: Patriarkernes Historie og Jesu Liv og Død.

2. Forberedelsesklasse. Chr. Møllers Bibelhistorie for Elementarskolen: Forfra til Moses, samt den nye Pagt til Jesu Dåab. Nogle Salmer.

3. Forberedelsesklasse. Samme Bog: Fra Dommerne til Jesu Indtog i Jerusalem. Nogle Salmer.

4. Forberedelsesklasse. Samme Bog: Profeterne, Jesu Lidelseshistorie og Apostlenes Gerninger. Nogle Salmer.

5. Forberedelsesklasse. Samme Bog: Hele Bogen. Nogle Salmer.

I Klasse. Assens Bibelhistorie: Den nye Pagt til S. 159. Balslevs Lærebog: De 10 Bud og Daaben. Nogle Salmer.

II Klasse. Samme Bog: Den gamle Pagt til S. 83. Balslevs Lærebog: De 10 Bud. Nogle Salmer.

III—IV Klasse. Der er gennemgaaet et Afsnit af Martensens Etik, Stykker af Otto Funcke og af Gustav Jensen: Tanker og Opgaver.

V—VI Klasse. Et enkelt Afsnit af Etiken og Stykker af Gustav Jensen: Tanker og Opgaver gennemgaaet.

Historie.

1. Forberedelsesklasse. Efter mundtlig Fortælling: Gude- og Heltesagn og de bekendteste Fortællinger af Danmarkshistorien indtil Knud den Store.

2. Forberedelsesklasse. Ottosen: Børnenes Fædrelandshistorie. Forfra til Oldenborgerne.

3. Forberedelsesklasse. Ottosen: Børnenes Fædrelandshistorie, § 62 til 142.

4. Forberedelsesklasse. Joh. Ottosen: Børnenes Verdenshistorie, S. 1—62.

5. Forberedelsesklasse. Joh. Ottosen: Børnenes Verdenshistorie, S. 62—124.

I Klasse. Blochs Lærebog for Realskoler: Forfra til Korstogene.

II Klasse. Blochs Lærebog for Realskoler I, S. 116 Bogen ud, II S. 1—22.

III Klasse. Blochs Lærebog for Realskoler II (undtagen Norden). Realisterne har i en særskilt Time repeteret: Samme Lærebog I (undtagen Norden).

IV Klasse. Schmidt og Ottosens Lærebog for Realskoler. Realisterne har tillige i 2 særskilte Timer repeteret: Samme Bog I—II.

V Klasse. Ottosen: Nordens Historie til S. 197. Ræder: Oldtidshistorie. Schmidt og Ottosen: Historie for Realskoler I: Middelalderen (undt. Norden). Fr. Nielsen: Den nyere Tids Historie. P. Munch: Samfundskundskab, S. 1—34.

VI Klasse. Schmidt og Ottosen: Historie for Realskoler I: Middelalderen (undt. Norden). Fr. Nielsen: Den nyere og nyeste Tids Historie. Desuden er forrige Aars Pensum: Ottosen: Nordens Historie og Ræder: Oldtiden repeteret.

Geografi.

2. Forberedelsesklasse. Danmark og Bilandene, Norge og Sverige efter Kort og mundtlig Fremstilling.

3. Forberedelsesklasse. Dahlberg: Mindre Lærebog: Europa (undt. Norden).

4. Forberedelsesklasse. Dahlberg: Mindre Lærebog: De 4 fremmede Verdensdele.

5. Forberedelsesklasse. Dahlberg: Mindre Lærebog: Hele Bogen.

I Klasse. C. C. Christensen: Mindre Lærebog: Fra Europa til Frankrig.

II Klasse. Dahlberg: Større Lærebog: Fra Mellemeuropa til de fremmede Verdensdele.

III Klasse. Dahlberg: Større Lærebog: De fremmede Verdensdele og den fysiske Geografi.

IV Klasse. Dahlberg: Større Lærebog: Hele Bogen.

Naturhistorie.

2. Forberedelsesklasse. Pattedyrene efter Balslevs Naturhistorie.

3. Forberedelsesklasse. Balslevs Naturhistorie: Fugle, Krybdyr, Padder.

4. Forberedelsesklasse. Samme Bog: Fugle, Krybdyr, Padder. Balslevs Botanik: Foraarsplanterne.

5. Forberedelsesklasse. Samme Bog: Fra Fiskene Bogen ud. V. A. Poulsen: Begyndelsesgrunde i Botanik: Blomsterplanter.

I. Klasse. Boas: Zoologi: Mennesket og Pattedyrene. V. A. Poulsen: Botanik: Den almindelige Botanik.

II Klasse. Boas: Zoologi: Fugle, Krybdyr, Padder og Fisk. V. A. Poulsen: Botanik: Frikronbladede og Helkronede.

III Klasse. Boas: Zoologi: Fra Insekter Bogen ud. V. A. Poulsen: Botanik: Hele Plantesystemet.

IV Klasse. Lütken: Zoologi Nr. 2: Hele Bogen med nogle Forbigaaelser. V. A. Poulsen: Botanik: Hele Bogen.

Matematik og Regning.

1. Forberedelsesklasse. N. N. Meier: Praktisk Regning I, Addition og Subtraktion.

2. Forberedelsesklasse. Samme Bog: Multiplikation og Division.

3. Forberedelsesklasse. Samme Bog: Hele Bogen.

4. Forberedelsesklasse. Samme Bog: Bogen ud. Desuden Øvelser i Addition og Subtraktion i Brøk.

5. Forberedelsesklasse. N. N. Meier: Praktisk Regning II til § 9.

I Klasse. Aritmetik: De fire Regningsarter og Ligninger af første Grad med een ubekendt efter Jul. Petersen: Aritmetik og Algebra I. 1 Sæt Hjemmeopgaver om Ugen, ofte Skoleopgaver. Geometri: Jul. Petersen: Den elementære Plangeometri §§ 1—37. Regning efter N. N. Meier II: §§ 1—8 repeterede, § 9 og det meste af § 10 indøvet. 4 Hjemmeopgaver om Ugen.

II Klasse. Jul. Petersens Aritmetik I: Potens Ligninger og Proportioner. Jul. Petersens Geometri: §§ 37—79. Repeteret forfra. 1 Sæt Opgaver om Ugen foruden mange Skoleopgaver. Regning: N. N. Meier: Regnebog II, §§ 1—11; desuden Omsætning af fremmed Mønt. 4 Hjemmeopgaver om Ugen.

III Klasse. Jul. Petersens Aritmetik og Algebra I og II: Decimalbrøk, Rod, Ligninger af 2. Grad. Repeteret forfra. Jul. Petersens Geometri: §§ 83—92, 99—107. Repeteret forfra. 2 Sæt Hjemmeopgaver om Ugen foruden mange Skoleopgaver. Regning efter Knud Christensens »Regnebog for Realskolernes øverste Klasser« til »Rumfang«. 3 ugentlige Regneopgaver.

IV Klasse. I Aritmetik læst Afsnittene om største fælles Maal, uendelig og ubestemt, Kvadratrodsuddragning, Rækker, Logaritmer, eksponentielle Ligninger og Rentesregning; i Geometri læst fra »Punkts Potens«. Pensumet delvis repeteret. 2 Sæt Hjemmeopgaver om Ugen. Regning efter Knud Christensens Regnebog og senere Eksamensopgaver. 1 Sæt Hjemmeopgaver om Ugen.

V Klasse. Jul. Petersens Trigonometri, analytisk Plangeometri og Konstruktionsopgaver samt Aritmetik indtil Determinanter læst og repeteret. S. A. Christensens Projektionstegning til »Planer i Almindelighed«. 3—4 Sæt Opgaver om Ugen.

VI Klasse. Analytisk Plangeometri, Konstruktionsopgaver fra »geometriske Steder for Linier« og Projektionstegning fra »Planer i Almindelighed«. Hele Pensumet repeteret. 4 Sæt Opgaver om Ugen.

Naturlære.

III Klasse. Prytz: Fysik: Varmelære, Magnetisme og Elektricitet.

IV Klasse. Prytz: Fysik: Hele Bogen.

V m-n. Klasse. Efter Barmwaters Bøger læst og repeteret Læren om Varme, Magnetisme og Elektricitet samt Astronomien indtil Parallakse; endvidere Ellingers Optik.

VI m-n. Klasse. Efter Barmwaters Bøger Læren om Varme, Magnetisme, Elektricitet og Meteorologi; endvidere Ellingers Optik og Petersen og Forchhammers Astronomi fra »Maanen«. Hele Pensumet repeteret.

V sp. Klasse. Prytz: Fysik: Bevægelseslære, Magnetisme og Elektricitet. Hovedpunkterne af Astronomien efter Petersen og Forchhammers Lærebog.

VI sp. Klasse. Ellinger: Fysik: Bevægelseslære, Magnetisme og Elektricitet, hele Pensumet repeteret. Poul Heegaards Astronomi: Hele Bogen repeteret med adskillige Forbigaaelser.

Tegning.

4. Forberedelsesklasse. C. L. Petersens Tegnebøger, Hefte 1.

5. Forberedelsesklasse. Samme Bøger, Hefte 2—4.

I Klasse. Samme Bøger, Hefte 2—4, samt Tegning efter løse Fortegninger.

II Klasse. Geometrisk Konstruktionstegning.

Skrivning.

1. Forberedelsesklasse. Stremmes Skrivebøger: Hefte 1—2.

2. Forberedelsesklasse. Samme Bøger: Hefte 2—3.

3. Forberedelsesklasse. Samme Bøger: Hefte 4—6.

4. Forberedelsesklasse. Samme Bøger: Hefte 5—8.

5. Forberedelsesklasse. Samme Bøger: Hefte 6—8, videre-komne efter løse Forskrifter.

I Klasse. Samme Bøger: Hefte 4—8; desuden Afskrift efter Bøger.

II Klasse. Som I Klasse.

Sang.

2. Forberedelsesklasse. Nodelæsning. Node- og Pauseværdierne. Skriftlige Nodeopgaver. Taktlæsningsøvelser efter Viggo Holm. Node- og Taktsang efter Viggo Holm. Intervallerne. Forskellige Sange efter den danske Skoles Sangbog I—II. Enkelte Salmer.

3—4. Forberedelsesklasse. Nodelæsning. Node- og Pauseværdierne. Skriftlige Nodeopgaver. Taktlæsningsøvelser efter Viggo Holm. Node- og Taktsang efter Viggo Holm. Træffeøvelser. Intervallerne. Fortegnene og Durscaladannelsen. Forskellige Sange efter den danske Skoles Sangbog.

5. Forberedelsesklasse. Nodelæsning. Node- og Pauseværdierne. Skriftlige Nodeopgaver. Taktlæsningsøvelser efter Viggo Holm. Node- og Taktsang efter Viggo Holm. Træffeøvelser. Intervallerne. Fortegnene. Durscalaerne med ♯ og b. Forskellige Sange efter den danske Skoles Sangbog.

I og II Klasse. Nodelæsning. Node- og Pauseværdierne. Skriftlige Nodeopgaver. Taktlæsningsøvelser efter Viggo Holm. Node- og Taktsangøvelser efter Viggo Holm. Træffeøvelser. Intervallerne. Fortegnene. Durscalaerne med ♯ og b. Moll-

scalaerne med ♯ og b. Treklange. Forskellige Sange efter den danske Skoles Sangbog. Enkelte tostemmige Sange efter Jul. Christensen: Ny Skolesangbog.

I April Maaned inspiceredes Sangundervisningen af Sanginspektøren, Hr Professor Nebelong.

Gymnastik.

Gymnastik efter Gymnastikhaandbogen. III—VI har desuden haft Hugning. V—VI Riffelskydning. I alle Klasserne er der blevet spillet Fodbold, Langbold, Kricket. Om Sommeren Badning og Svømning.

I Aarets Løb har der været afholdt følgende Sportskampe:

21. Septbr. 1902 Kricketkamp mellem Aarhus Kathedralskoles III Klasse og Marselisborg Kostskoles III Klasse. Sidstnævnte vandt med 7 staaende Gærder.

27. Septbr. 1902 Kricketkamp mellem samme Skolers Matchhold. M. B. vandt med 14 Points.

9. Novbr. 1902 Fodboldkamp med Grenaa Idrætsklub. M. B. vandt med 5 Maal mod 0 (2—0; 3—0).

15. Marts 1903 Fodboldkamp med Aarhus Gymnastikforening. M. B. vandt med 9 Maal mod 0 (5—0; 4—0).

19. April 1903 Fodboldkamp med Aarhus Idrætsforening. M. B. vandt med 5 Maal mod 1 (5—0; 0—1).

3. Maj 1903 Fodboldkamp med samme Forening. M. B. vandt med 4 Maal mod 1 (3—0; 1—1)

21. Maj 1903 Kricketkamp med Horsens Latinskole. Horsens vandt med 161 Points og 3 staaende Gærder.

24. Maj 1903 Kricketkamp med Aarhus Kathedralskole. M. B. vandt med 15 Points.

I Kampene med Skoler har kun Elever deltaget, i Kampene med andre Klubber har som Regel 1 à 2 Lærere kæmpet med.

I Begyndelsen af September havde Forberedelsesskolen en Skovtur til Moesgaard. Noget senere paa Maaneden afholdt de større Klasser under Ledelse af nogle Lærere en Natmanøvre i Marselisborg Skove. Mindre Hold af Eleverne har i Smaaferierne været paa Udflugter sammen med nogle af Lærerne.

I Januar afholdtes det aarlige Skolebal med Komedie.

I Februar, Marts og April har der hver anden Lørdag været Oplæsning af Skuespillere og Skuespillerinder fra Aarhus Theater. Der er blevet oplæst Værker af Holberg, Oehlenschläger, Heiberg, Hertz, Hostrup, Erik Bøgh og Molbech, samt foredraget nogle Sange.

I Marts Maaned holdt Formanden for K. F. U. M. Hr. cand. theol. O. Ricard Foredrag for Skolens øverste Klasser.

I Juni Maaned holdt Fruerne Benzon og Haugsted og Hr. Friis en Koncert paa Skolen.

Af Sygekassens Overskud og et Tilskud fra Skolen er der dannet et Rejselegat paa 400 Kr., som for dette Aar er tilfaldet Hr. cand. mag. O. Larsen.

Til Artium opgives:

Modersmaalet. Rønnings Litteraturhistorie (undtagen Afsnittet om den nyere norske Litteratur). Periode: Fr. Paludan-Müller (Langes Bog). Følgende Værker opgives: Folkeviser: Aage og Else, Elverskud, Dronning Dagmars Bryllup, Dronning Dagmars Død. Holberg: Jakob von Thyboe, Julestuen. Joh. Ewald: Rungsteds Lyksaligheder, Til Anna Hedevig. Wessel: Herremanden, Hundemordet, Smeden og Bageren, Gaffelen. Baggesen: Censurens Oprindelse. Oehlenschläger: Frodes Drapa, Dronning Margrethe. Grundtvig: Paaskeliljen, Kirkeklokke ej til Hovedstæder, Dejlig er den Himmel blaa, Julen har Englelyd.

Ingemann: Nu titte til hinanden, I Østen stiger Solen op, Der staar et Slot i Vesterled, Nu vaagne alle Guds Fugle smaa. Poul Møller: Revuen, Kunstneren mellem Oprørerne. Hauch: Søstrene paa Kinnekullen. Blicher: Hosekræmmeren. Heiberg: Nej. Hertz: Sparekassen. H. C. Andersen: Den grimme Ælling, Den flyvende Kuffert, Skyggen. Paludan-Müller: Kalanus, Benedict af Nursia, Abels Død, Kain, Ungdomskilden. Chr. Winther: En Aftenscene, Annette. Hostrup: Eventyr paa Fodrejsen.

Oldnordisk. Wimmers Læsebog, S. 1—37, 45—108, 108—119 (Versene i Gunlaugs Saga oversprungne). Wimmers Grammatik. Til Indøvelse i Svensk er benyttet Bruun og Ottosens Bog.

Engelsk. Conan Doyle: The Adventures of Sherlock Holmes I, S. 1—55, 226—272. Bøgholm og Madsen: Engelsk Læsebog II, S. 1—17, 20—28, 40—69, 75—90. Jespersens Grammatik

Historie. Ræder: Oldtidens Historie. Schmidt og Ottosen: Realskolebog I, Middelalderen (undtagen Norden). Fr. Nielsen: Den nyere og nyeste Tids Historie. Ottosen: Norden.

Latin. Cicero: Pro lege Manilia, In Verrem IV capp. 1—40, Cato Major. Seneca: De providentia, consolatio ad Marciam I—XV. Livius XXIII Bog. Tacitus: Agricola. Sallust: Jugurtha capp. 5—19. Vergil: Æneiden I. Horats: Epistulae I—II og ars poetica. Oderne I 1, 5, 6, 7, 8, 9, 10, 11, 14, 16, 19, 22, 24, 27, 30, 32, 33, 37, 38, II 1, 2, 3, 4, 5, 6, 7, 8, 10, 12, 14, 15, 16, 18, 20, III 1, 2, 3, 4, 5, 6, 7, 8, 9, 11, 13, 18, 21, 23, 28, 30. Af carmina selecta: Catull I, III, IV, VII, IV; Tibull: I, II, III; Properts 1; Ovid II, III, VI, VIII, IX; Martial I—X. Rafn: Litteraturhistorie. Thomsen: Det romerske Stats- og Privatliv, 2. Udg. ved Kinch.

Græsk. Herodot VIII capp. 1—76, 78—103, 107—118, 121—125, 130—144; IX capp. 1—25, 28—43, 59—88. Xenophon: Hudes Elementarbog II, S. 50—83; Memorabilia, I capp. I, II §§ 1—16, 24—28, 40—46; II capp. II, III, IX; III capp. III, VI; IV cap. II. Platon: Apologien. Homer: Iliaden I 1—430, 487—611, II 1—483, III, IV; Odysseen: VI, VII 1—113, 132—347, VIII 1—265, 367—585. Antologien: Mim-

nermos 2, 3, Tyrtaios 2, 3, 4, Solon 1, 2, 3, Xenofanes 1, Theognis 1, 5, 8, 9, Anakreon 2, 4, 7, 8, Simonides 2. Secher: Græsk Litteraturhistorie: De læste Forfattere og nogle andre Stykker. Under Læsningen er benyttet: Christensen: Græsk Statsliv og Secher: Græsk Mytologi. Berg og Hude: Græsk Formlære. Hude: Græsk Syntaks.

Naturlære, sprogl.-hist. Ellingers Lærebog undtagen Bølge-, Lyd- og Lyslæren. Poul Heegaards Astronomi (med nogle Forbigaaelser).

Naturlære, mat.-nat. Barmwater: Lærebog i mekanisk Fysik, Varme og Elektricitet (med Forbigaaelse af det kemiske Stof). Barmwater: Om Vind og Vejr. Petersen og Forchhammer: Astronomi. Ellinger: Lærebog om Lyset, Geometrisk Optik.

Aritmetik. Jul. Petersen: Aritmetik og Algebra I, II og III med Forbigaaelse af Taylors og Wilsons Formler.

Geometri. Jul. Petersen: Elementær Plangeometri, Analytisk Plangeometri (med Undtagelse af geometriske Steder for Linier, de sidste 2 Paragraffer i Afsnittet om Cirklen, det næstsidste og Slutningen af det sidste Afsnit), Trigonometri (undtagen Tillæget), Syntetisk Stereometri (undtagen 3. og Slutningen af sidste Afsnit).

Til IV Klasses Hovedeksamen opgives:

Fransk. Bovien og Høpfner: Moderne franske Forfattere II, S. 1—65, 80—123. Jungs Grammatik.

Latin. Caesar: De bello Gallico III, IV. Cicero: Pro Sexto Roscio, capp. 1—30. Ovid: Pyramus og Thisbe, De 4 Tidsaldre, Lycaon, Deucalion, Landlivets Glæder, Tunge Sorger. Linderstrøm-Langs Grammatik.

Græsk. Hudes Elementarbog, S. 11—27, 34—47. Levy og Velschow: Græsk Læsebog, S. 96—105. Homer: Odysseen IX. Berg og Hude: Græsk Grammatik.

Historie. Schmidt og Ottosen: Realskolebog I—II: Nordens Historie og Verdenshistorien efter 1815.

Geografi. Dahlbergs større Lærebog (Nr. 1).

Aritmetik. Jul. Petersen: Aritmetik og Algebra I—II (med enkelte Forbigaaelser).

Geometri. Jul. Petersen: Elementær Plangeometri (med enkelte Forbigaaelser).

Naturlære. Prytz: Naturlære.

Naturhistorie. Lütken: Zoologi Nr. 2. V. A. Poulsen: Botanik.

Privatisterne opgiver:

Fransk. Cohen og Kaper: Franske Læsestykker for Mellemklasserne, S. 83—164. Jungs Grammatik.

Latin. Caesar: De bello Gallico III, IV, V capp. 1—30. Cicero: Pro Sexto Roscio. Ovid: Philemon og Baucis, Pyramus og Thisbe, Ceres og Proserpina, De fire Tidsaldre, Lycaon, Deucalion, Landlivets Glæder, Tunge Sorger. Linderstrøm-Langs Grammatik.

Græsk. Xenophons Anabasis I capp. 1, 2 §§ 1—9, 4 §§ 11—19, 7, 8, 9, IV capp. 1—4. Homer: Odysseen IX 1—505. Berg og Hude: Græsk Grammatik.

Historie. Schmidt og Ottosens Realskolebog I—II.

Geografi. Dahlbergs større Lærebog (Nr. 1).

Aritmetik. Jul. Petersen: Aritmetik og Algebra I—II.

Geometri. Jul. Petersen: Geometri.

Naturlære. Ellinger: Fysik.

Naturhistorie. Boas: Zoologi. V. A. Poulsen: Botanik.

Til Realafgangseksamen opgives:

Modersmaalet. Borchsenius og Winkel-Horns Læsebog II. Mandix-Schou: Sætningsadskillelsen. Mikkelsens Sproglære. Holberg: Det lykkelige Skibbrud, Den Stundesløse. Wessel: Hundemordet, Posthuset. Oehlenschläger: Landet fundet og forsvundet, Hakon Jarls Død. Grundtvig: Mester Ole Vind. Ingemann:

Indbrud i Postgaarden (Brudstykke af »Landsbybørnene«). Fru Gyllembourg: Hos Smaafolk (Brudstykke af »Maria«). Hertz: Kedelflikkeren, Skriftemaalet. Chr. Winther: De to Peblinge, Murad. Aarestrup: Tidlig Skilsmisse. H. C. Andersen: Snemanden. Hostrup: Eventyr paa Fodrejsen. Drachmann: Den store Bjørns Endeligt, Den sidste Parade. Henrik Ibsen: Terje Vigen.

Engelsk. Prosa: Brekke: Engelsk Læsebog for Mellemklasserne, S. 1—13, 19—25, 26—32, 42—49, 67—71, 81—86, 99—116, 118—155, 223—227, 239—241.

Poesi: Samme Bog, S. 25—26, 66—67, 80—81, 86—88, 98—99, 116—118, 211, 228, 238, 257—258, 281—283. Bøgholm: Engelsk Digtsamling, S. 1—2, 8—9, 10—11, 16—18, 21—29, 73.

Jespersens Grammatik.

Tysk. Prosa: Ipsen og Bovien: Tysk Læsebog for Mellemklasserne, S. 80—140.

Poesi: Samme Bog: S. 140—145, 155—158, 162—164, 181—184, 201—207, 229—230.

Ipsens Grammatik.

Fransk. Bovien og Høpfner: Moderne franske Forfattere II, S. 1—65, 80—123. Erckmann-Chatrian: Histoire d'un conscrit, S. 7—38. Jungs Grammatik.

Historie. Schmidt og Ottosen: Realskolebog I—II (med nogle Forbigaaelser).

Geografi. Dahlbergs større Lærebog (Nr. 1).

Aritmetik. Jul. Petersen: Aritmetik og Algebra I—II (med nogle Forbigaaelser).

Geometri. Jul. Petersen: Geometri (med nogle Forbigaaelser).

Naturlære. Prytz: Naturlære.

Naturhistorie. Lütken: Zoologi Nr. 2. V. A. Poulsen: Botanik.

Skolens Samlinger.

Skolen har i April 1903 modtaget 135 Kr. af Ministeriet til Forøgelse af Samlingerne.

Den fysiske Samling er bleven forøget med et Kalejdoskop. Til den naturhistoriske er anskaffet:

1 Øremodel.
1 Kvælerslange.
1 Piskeslange.
1 Skorpion.
Faarekyllinger.
1 Rygfodskrabbe.
Skildpaddeæg.
1 Stykke Labyrintkoral.
1 Hajhale.
1 Stykke Korkeg.
1 Forel.
1 Blæksprutte (foræret af Apoteker Jørgensen).
1 Tornskade (foræret af Læge Frisch).
1 Stykke forstenet Fyrretræ (foræret af Maskininspektør Duseberg).

Mindre Gaver af:
J. Swane, H. Duseberg, S. E. Jørgensen, J. Vind, Viggo Rahr.

Endvidere er anskaffet en stereometrisk Modelsamling, som bestaar af alle regulære Polyedre, Kugle, ret Cylinder, rette Prismer (3-, 4-, 5- og 6-sidede), 3- og 4-sidede Pyramider og ret Kegle, samt Jannicheis Anskuelsesmiddel til stereometrisk Tegning (16 Zinkmodeller).

Hygiejniske Forhold.

Regler om smitsomme Sygdomme:

1) Naar der i en Familie, som har skolesøgende Børn, udbryder en smitsom Sygdom, maa Skolen forlange straks at modtage Meddelelse herom.
2) Er Sygdommen Skarlagensfeber, Difteritis eller en anden farligere Sygdom, vil det ubetinget være nødvendigt at forbyde alle Elever fra Hjem, hvor der findes Patienter med disse Sygdomme, al Adgang til Skolen, indtil det ved Lægeattest erklæres, at al Fare for Smitte er forbi.
3) Derimod vil det under en af de sædvanlige, godartede Mæslinge- og Kighosteepidemier eller andre mindre farlige smit-

somme Sygdomme i Reglen ikke være nødvendigt at formene Disciple fra Hjem, hvor disse Sygdomme findes, Adgang til Skolen.

Naar en Elev er syg, maa der gives Skolen Meddelelse derom, og han maa, naar han atter møder paa Skolen, medbringe Attest fra Hjemmet.

Ligeledes maa en Elev, naar han ønskes fritagen for Gymnastik eller Badning en enkelt Dag, medbringe Attest fra Hjemmet. Skal han være fritagen i flere Dage, maa han medbringe Lægeattest.

Fortegnelse

over de Bøger, der skal bruges i det kommende Skoleaar.

1ste F.

Østerbergs A. B. D.

2den F.

Julie Heins Læsebog I. Salmebogen. N. N. Meiers Regnebog I. Tabel.

3die F.

Slomann: Dansk Læsebog I. A. Boysen: Ledetraad til Brug ved den første Grammatikundervisning I. Chr. Møller: Bibelhistorie for Elementarskolen. Salmebogen. Ottosen: Børnenes Fædrelandshistorie. Dahlberg: Mindre Geografi (Nr. 3). Dahlbergs Atlas. Balslev: Dyrerigets Naturhistorie. N. N. Meiers Regnebog I. Tabel.

4de F.

Slomann: Dansk Læsebog I. A. Boysen: Ledetraad i den første Grammatikundervisning I. Chr. Møller: Bibelhistorie for Elementarskolen. Salmebogen. Ottosen: Børnenes Fædrelandshistorie. Dahlberg: Mindre Lærebog i Geografi (Nr. 3). Dahlbergs Atlas. Balslev: Dyrerigets Naturhistorie. N. N. Meiers Regnebog I. Tabel.

5te F.

Slomann: Dansk Læsebog II. A. Boysen: Ledetraad til Brug ved den første Grammatikundervisning II. A. Boysen: Danske Retskrivningsøvelser II. Chr. Møller: Bibelhistorie for Elementarskolen. Salmebogen. Ipsen og Bovien: Tysk Begynderbog. Ottosen: Børnenes Fædrelandshistorie. Dahlberg: Mindre Lærebog

i Geografi (Nr. 3). Dahlbergs Atlas. Balslev: Dyrerigets Naturhistorie. Balslev: Lille Plantelære. N. N. Meiers Regnebog I. Tabel.

Mellemskolens 1. Klasse.

Slomann: Dansk Læsebog II. A. Boysen: Ledetraad til Brug ved den første Grammatikundervisning II. A. Boysen: Danske Retskrivningsøvelser II. Kr. Mikkelsen: Dansk Sproglære med Øvelsesstykker. Chr. Møller: Bibelhistorie for Elementarskolen. Salmebogen. Ipsen og Bovien: Tysk Begynderbog. Ipsen og Bovien: Tysk Læsebog for de lavere Klasser. Bovien og Gudme: Tyske Stiløvelser for de lavere Klasser. Ipsen: Tysk Grammatik til Skolebrug. Ottosen: Børnenes Verdenshistorie. Dahlberg: Mindre Lærebog i Geografi (Nr. 3). Dahlbergs Atlas. Balslev: Dyrerigets Naturhistorie. Balslev: Lille Plantelære, N. N. Meiers Regnebog II, 3. eller 4. Udg. Wolf: Regneregler. Tabel.

I stud. og Realklasse.

Slomann: Dansk Læsebog III. A. Boysen: Ledetraad til Brug ved den første Grammatikundervisning II. Kr. Mikkelsen: Dansk Sproglære med Øvelsesstykker. Assens: Mindre Lærebog i Bibelhistorie. Balslevs Lærebog. Salmebogen. Forchhammer: Latinsk Læsebog for Begyndere, Linderstrøm-Lang: Latinsk Grammatik. Jespersen og Sarauw: Engelsk Begynderbog I. Cohen og Kaper: Fransk Læsebog for Mellemklasserne. Jung: Fransk Grammatik til Skolebrug. C. Michelsen: Franske Stiløvelser I. Ipsen og Bovien: Tysk Læsebog for de lavere Klasser. Bovien og Gudme: Tyske Stiløvelser for de lavere Klasser. Ipsen: Tysk Grammatik til Skolebrug. Bloch: Lærebog i Historien for Realskoler I, sidste Udg. Erslevs hist. Atlas. C. C. Christensen: Lærebog i Geografi. Dahlbergs Atlas. Boas: Lærebog i Zoologi. V. A. Poulsen: Lærebog i Botanik. Jul. Petersen: Aritmetik I. Sammes Geometri. Larsen og Pinholt: Opgaver i Aritmetik I, 3. Udg. N. N. Meier: Praktisk Regnebog II, 3. eller 4. Udgave. Wolf: Regneregler.

II stud. og Realklasse.

Slomann: Dansk Læsebog III. Mikkelsens Sproglære for Realskoler. Mandix Schou: Haandbog til Hjælp ved Læren om Sætningsadskillelsen. Assens: Mindre Lærebog i Bibelhistorie. Balslevs Lærebog. Salmebogen. Caesar: De bello Gallico I, udg. af Gertz. Linderstrøm-Langs Grammatik. Jespersen og Sarauw: Engelsk Begynderbog II. Clausen: Engelske Gloserækker. Jespersen: Engelsk Grammatik. Cohen og Kaper: Fransk Læsebog for Mellemklasserne. Jung: Fransk Grammatik. C. Michelsen: Franske Stiløvelser I. Ipsen og Bovien: Tysk Læsebog for Mellemklasserne. Bovien og Gudme: Tyske Stiløvelser for Mellemklasserne. Ipsen: Tysk Grammatik til Skolebrug. Bloch: Lærebog i Historien for Realskoler I. Erslev: Historisk Atlas. C. C. Christensen: Lærebog i Geografi. Dahlbergs Atlas. Boas: Lærebog i Zoologi. V. A. Poulsen: Lærebog i Botanik. Jul. Petersen: Aritmetik I. Samme: Geometri. Larsen og Pinholt: Opgaver i Aritmetik I, 3. Udg. N. N. Meier: Praktisk Regnebog II, 3. eller 4. Udg. Wolf: Regneregler.

III stud. og Realklasse.

Borchsenius og Winkel Horns Læsebog II. Mikkelsens Sproglære for Realskoler. Mandix Schou: Læren om Sætningsadskillelsen. Karl Mortensen: Nordisk Mytologi. Assens: Mindre Lærebog i Bibelhistorie. Salmebogen. Balslevs Lærebog. Latinske Forfattere efter nærmere Opgivelse. Linderstrøm-Langs Grammatik. K. Hude: Græsk Elementarbog I. Berg og Hude: Græsk Grammatik. Brekke: Engelsk Læsebog for Mellemklasserne. Jespersen: Engelsk Læsning for Mellemklasserne. Clausen: Engelske Gloserækker. Jespersens Grammatik. Hansen og Magnussen: Opgaver til engelske Versioner. Bovien og Høpfner: Moderne franske Forfattere II. Jung: Fransk Grammatik. C. Michelsen: Franske Stiløvelser I. Bovien og Ipsen: Tysk Læsebog for Mellemklasserne. Bovien og Gudme: Tyske Stiløvelser for Mellemklasserne. Gudme: Tysk Maanedslæsning Nr. 2. Ipsen: Tysk Grammatik. Ottosen og Schmidt: Lærebog i Historien for Realskoler I—II. Erslev: Historisk Atlas. Dahlberg: Større Geografi (Nr. 1). Dahlbergs Atlas. Boas: Lærebog i Zoologi. V. A. Poulsen: Lærebog i Botanik. Jul. Petersen: Aritmetik I og II. Jul. Petersen: Geometri. Larsen og Pinholt: Opgaver i Aritmetik I, 3 Udg. og II, 2. Udg. Ellinger: Naturlære. Knud Christensen: Regnebog for Realskolernes øverste Klasser, 7. Udg. Wolf: Regneregler.

IV stud. og Realklasse.

Borchsenius og Winkel Horns Læsebog II. Kr. Mikkelsens Sproglære for Realskoler. Mandix Schou: Læren om Sætningsadskillelsen. Karl Mortensen: Nordisk Mytologi. Latinske Forfattere efter nærmere Opgivelse. Linderstrøm-Lang: Latinsk Grammatik. Hude: Græsk Elementarbog. Berg og Hude: Græsk Grammatik. Brekke: Engelsk Læsebog for Mellemklasserne. Jespersen: Engelsk Læsning for Mellemklasserne. Clausen: Engelske Gloserækker. Jespersens Grammatik. Hansen og Magnussen: Opgaver til engelske Versioner. Samme: Engelske Eksamensversioner. Bovien og Høpfner: Moderne franske Forfattere II. Jung: Fransk Grammatik. Ipsen og Bovien: Tysk Læsebog for Mellemklasserne. Bovien og Gudme: Tyske Stiløvelser for Mellemklasserne. Gudme: Tysk Maanedslæsning. Ipsen: Tysk Grammatik. Schmidt og Ottosen: Lærebog i Historien for Realskoler I og II. Erslev: Historisk Atlas. Dahlberg: Større Geografi (Nr. 1). Dahlbergs Atlas. Boas: Zoologi V. A. Poulsen: Lærebog i Botanik. Jul. Petersen: Aritmetik I og II. Jul. Petersen: Geometri. Larsen og Pinholt: Opgaver i Aritmetik I, 3. Udg. og II, 2. Udg. Lomholt: Logaritmetabel. Lomholt: Eksamensopgaver fra Realafgangseksamen. Prytz: Naturlære. Knud Christensen: Regnebog for Realskolernes øverste Klasser, 7. Udg. Wolf: Regneregler.

V Klasse.

Rønning: Dansk Litteraturhistorie. Sigurd Müller: Haandbog i den danske Litteratur I og II. Wimmer: Oldnordisk Læsebog, Oldnordisk Formlære. Latinske og græske Forfattere efter nærmere Opgivelse. Madvig: Latinsk Grammatik. Berg og Hude: Græsk Grammatik. Hude: Græsk Syntaks. Fransk opgives senere. Bøgholm og Madsen: Engelsk Læsebog I Clausen: Engelske Gloserækker. Jespersens

Grammatik. Ottosen: Nordens Historie. Thrige: Oldtidens Historie. Ellinger: Naturlære. Petersen og Forchhammer: Astronomi.

Vm-n: Jul. Petersen: Trigonometri; samme: Stereometri; samme: Metoder og Teorier. S. A. Christensen: Projektionstegning. V. Trier: 350 Opgaver i Algebra. Lomholt: Eksamensopgaver fra Afgangseksamen for studerende. Hoüel: Logaritmetabel. Barmwater: Lærebog i mekanisk Fysik, Varme og Elektricitet. Ellinger: Lærebog om Lyset. Barmwater: Astronomi. Prytz: Naturlære.

VI Klasse.

Samme Bøger som i V samt: Bøgholm og Madsen: Engelsk Læsebog II. Jul. Petersen: Analytisk Plangeometri.

Manglende Bøger opgives senere.

Eleverne anmodes om ikke at skrive Navn i Bøgerne, førend disse er eftersete paa Skolen.

Ferierne i Skoleaaret 1903—1904.

Skoleaaret begynder 20. Aug. Kl. 12.
Efteraarsferie: 18.—21. Oktbr. (begge Dage medregnede).
Juleferie: 24. Decbr.—6. Jan. (do.).
Paaskeferie: 30. Marts—5. April (do.).
Pinseferie: 21.—29. Maj (do.).

Optagelsesprøve vil, naar særlig Aftale ikke er truffen, finde Sted Mandag den 29. Juni Kl. 8.

Bestyreren træffes hver Skoledag mellem 1—2 og 5—6. I Ferien i Reglen paa samme Tid.

Skolen slutter Fredag 11. Juli Kl. 10.

Marselisborg Kostskole og lærde Skole, Juni 1903.

Olaf Gudme.

Alle Skolebøger og Skolemateriel

som bruges paa

Marselisborg Kostskole

faaes hos

Boghandler Jacob Zeuner,
Aarhus.