



Dette værk er downloadet fra Danskernes Historie Online

Danskernes Historie Online er Danmarks største digitaliseringsprojekt af litteratur inden for emner som personalhistorie, lokalhistorie og slægtsforskning. Biblioteket hører under den almennyttige forening Danske Slægtsforskere. Vi bevarer vores fælles kulturarv, digitaliserer den og stiller den til rådighed for alle interesserede.

Støt Danskernes Historie Online - Bliv sponsor

Som sponsor i biblioteket opnår du en række fordele. Læs mere om fordele og sponsorat her: <https://slaegtsbibliotek.dk/sponsorat>

Ophavsret

Biblioteket indeholder værker både med og uden ophavsret. For værker, som er omfattet af ophavsret, må PDF-filen kun benyttes til personligt brug.

Links

Slægtsforskernes Bibliotek: <https://slaegtsbibliotek.dk>

Danske Slægtsforskere: <https://slaegt.dk>

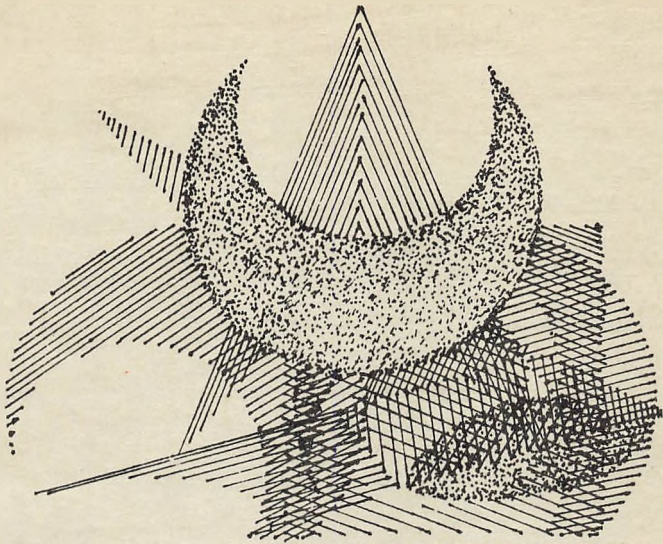

**RØDOVRE
STATSSKOLE
1977.**



Skolens adresse: Hendriksholms Boulevard 28, 2610 Rødovre.

Telefon: 01 70 02 10.

Kontortid: daglig kl. 9 – 14.

Rektor træffes efter aftale.

Studievejledere for hf:

adjunkt Ruth Plovgaard, træffes mandag, tirsdag, torsdag, fredag kl. 11.10 – 12,

lektor Johs. Nymark Jensen, træffes onsdag kl. 11.10 – 12.

Studievejledere for gymnasiet:

adjunkt Terkel Engberg, træffes mandag og onsdag kl. 11.10 – 12,

adjunkt Jørgen Mølgaard, træffes tirsdag, torsdag og fredag kl. 11.10 – 12.

Forældre, der uden for forældremøderne ønsker en samtale med en eller flere lærere, kan træffe aftale herom ved at ringe til skolens kontor.

Psykologisk rådgivning:

Skolepsykolog Ole Blom,

tlf. 01 70 58 15, 01 70 55 88.

Pedel Bjarne Boll, tlf. 01 70 54 16 (træffes kl. 12 – 13).

Lærerværelsets telefon: 01 70 06 76.

Skolenævnet består af:

Fru Ellen Jensen

Tårnvej 85, 1. th., 2610 Rødovre

Fru Karen Merete Strand

Vamdrupvej 9, 2610 Rødovre

Socialinspektør Leif Nielsen

Lokesvej 15, 2635 Ishøj

Overportør Ejnar F. Bodin

Gyvelvej 5, 2600 Glostrup

Lektor Ragnhild Bondorf

Lektor Svend Aage Jensen

Rektor Niels Ferlov (formand).

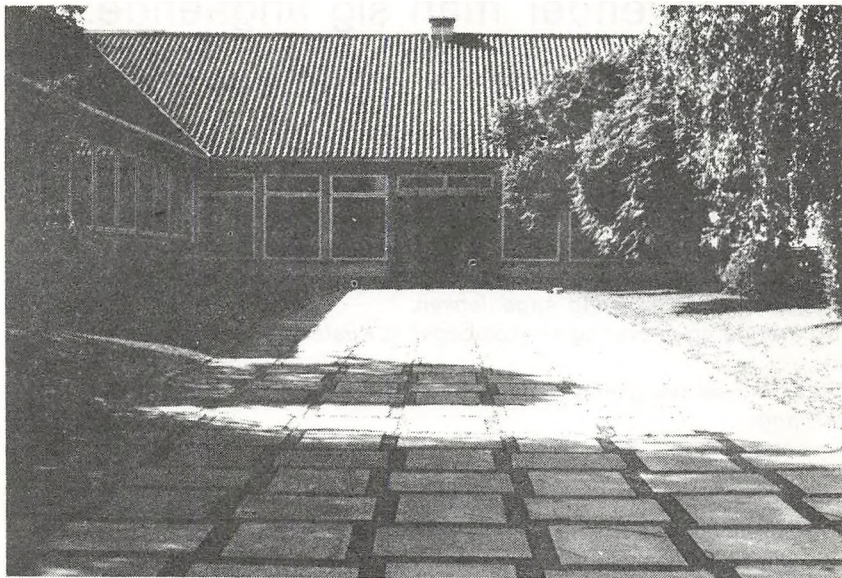

Indledning

Årsskriftet 1977 er som de forudgående en beretning om skolens liv i det forløbne år og bringer desuden nyttige oplysninger for gamle og nye elever. Vi håber, skriftet vil blive læst både af elever, forældre og andre, som interesserer sig for Rødovre Statsskole.

På den nu snart 20 år gamle skole er der blevet bygget om og bygget til næsten fra første færd. Alligevel er der stadig ønsker om og behov for forbedringer. I de senere år har man især koncentreret sig om en forbedring af belysningen; men endnu mangler en modernisering heraf i fysik-, biologi- og historielokaler. Vi har håb om, at det kommer inden ret længe.

Mange hold har i dag en samlet skoletid på både 7 og 8 timer, og derfor har der gang på gang været ønsker fremme om en kantine. Desværre har de lokalemæssige forudsætninger herfor ikke været til stede. Men nu er der endelig udsigt til en lille ombygning af det såkaldte mælkekøkken ved den gamle frokostsal. Det skulle gøre det muligt at indrette et salg af spise- og drikkevarer.

På undervisningsområdet har den største begivenhed sidste år været oprettelse af et enkeltfags-hf-kursus for unge arbejdsløse; herom henvises til en særlig artikel inde i årsskriftet.

1. september 1977.

Årsskriftet er redigeret af
lektor Svend Aage Jensen og
rektor Niels Ferlov.

Hvor henvender man sig angående:

Aftale om møder med rektor og studievejleder, daglige skemaændringer, ind- og udbetalinger, benyttelse af duplikator og i det hele taget oplysninger om skolens forhold til *Grete Halsø*.

Ændringer af adresser og telefonnumre, navneforandring, nødhjælpkasse til *Lis Larsen*.

Forsømmelser, Statens Uddannelsesstøtte, befordringsgodtgørelse, skema til lægeattester, hjemsendelse på grund af sygdom til *Hanne Frederiksen*.

Terminsprøver og eksaminer til *V. Secher Marcussen*.

Benyttelse af lokaler uden for skoletid, udlevering af nøgler, afholdelse af prøver og eksaminer til *Svend Aage Jensen*.

Udlevering og aflevering af skolebøger til *Kirsten Seltorp* (bogdepot i kælderren).

Forespørgsel om glemte sager, opbevaring af penge til *Jørgen Mølgaard* og *Erik Bagge*.

Inventar (skader), varmeregulering, salg af mælk, kold- og varmedrikautomat til *Bjarne Boll* eller *Friedrich Bischoff*.

Studievejledning hf til *Johs. Nymark Jensen* og *Ruth Plovgaard*.

Studievejledning for gymnasiet til *Terkel Engberg* og *Jørgen Mølgaard*.

Om undervisningen i almindelighed, fritagelse for undervisning (ved rejser, lægebesøg, i enkelte fag), forhold til lærere og kammerater, kontakt med elevforsamling, elevråd og samarbejdsudvalget, skolens administration og personlige problemer af enhver art (også økonomiske) til *Niels Ferlov*.

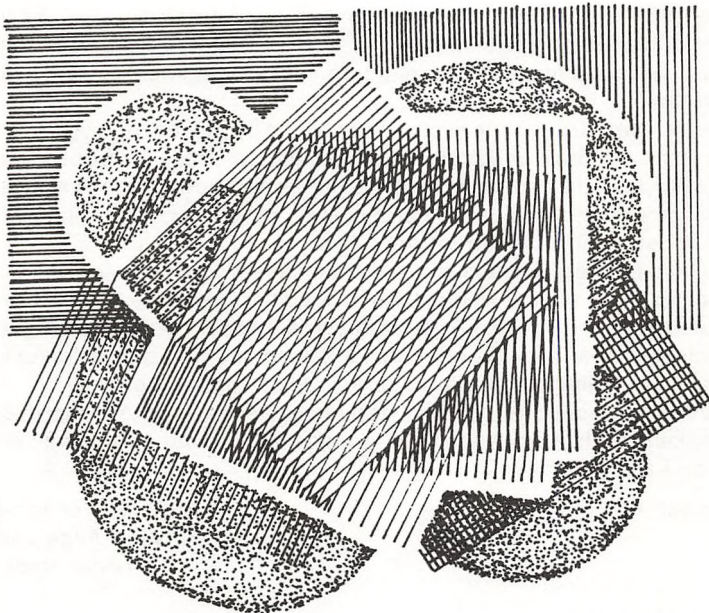

ES 76.

STURVEJLER.

Studenter 1977

3a

Claus Andreasen
Hanne Duedahl Baltzersen
Hans Bonde
Henrik Gottschalck-Hansen
Annette Grönvall
Annemarie Hansen
Karin Birthe Hansen
Lars Ingerslev Ingwar
Marion Helene Bay Jensen
Peter Jensen
Marianne Krabsen
Anette Skjold Larsen
Dorthe Thorlund Millinge
Jutta Molich-Pedersen
Hanne Simenfeld Nielsen
Jens Henrik Nielsen
Lis Olsen
Susanne Parsbæk Petersen

3b

Marianne Strøh Christensen
Liselotte Collin
Flemming Hansen
Lene Gram Hansen
Susanne Jeppesen
Helle Wolff Kongsgaard
Bente Larsen
Liselotte Larsen
Merete Langkilde Lauesen
Lis Birgit Lundsbye
Karen Kjærsgaard Mortensen
Susanne Nielsen
Winnie Nielsen
Majbritt Petersen
Niels Henning Retoft
Janne Rooma
Helle Sussie Thorsen

3c

Christian Godot Andersen
Eva Bjørnbøl
Anette Bøgh
Annette Plesner Hansen

Annette Schäfer Hansen
Anne Kathrine Holm
Kirsten Humle
Lone Jespersen
Søren Berg Jørgensen
Anne Mette Knudsen
Ea Mette Koch
Dorte Rolschau Nielsen
Mariann Bach Nielsen
Birgit Petersen
Helle Skjoldan Petersen
Susanne Dahl Petersen
Anne-Lise Rasmussen
Kåre Thomsen

3u

Tim Allan Bjerre
Kim Flemming Christiansen
Preben Ingemann Christoffersen
Henrik Clausen
Winnie Joan Espensen
Poul Michael Freese
Bjarne Hansen
Bente Hartelius
Lodik Wlodzimierz Helin
Iben Hemmingsen
Gitte Holm
Tage Nørby Jacobsen
Palle Høy Jakobsen
René Lillegård Madsen
Gert Mikkelsen
Torben Dissing Nielsen
Lars Møller Pedersen
Anne Skjoldan Petersen
Søren Petersen
Henriette Køhler Ryaa
Lena Holst Sørensen
Jens Kristian Weidlich

3v

Allan Adriansen
Dorte Cordes Balsbro
Jan Christensen
Lars Eriksen

René Liisborg Hansen
Pia Holm
Johnny Jensen
Ole Kjærgaard
Geert Larsen
Lars Bruun Muus
Annette Møenbak
Børge Myrup Nielsen
Susanne Osted
Hugo Schjøtler Poulsen
Hanne Rasmussen
Ole Morten Timmermann
Poul Mikael Ølting

3x

Niels Jørgen Andersen
Steen Andersen
Niels Thorkild Andersson
Hanne Birkedahl
Alice Freiberg
Erik Odgaard Gade
Ole Hansen
Rune Jacobsen
Hanne Klitgaard
Torben Schneider Knudsen
Robert Martens
Michael Munch
Jens Otto Nielsen
Svend Erik Nielsen
Nils Overgaard
Rolf Sørensen
Dorte Lisbet Thudium

Hf-eksamen 1977

2p

Birgitte Stokbro Ag
Susanne Ahlstrand
Marian Corell Andersen
Lene Benthsen
Jan Wærum Christensen
Ole Agner Hansen
Henrik Hvid
Lilian Susanne Jensen
Torben Hasse Jensen
Annette Kalf
Arne Nielsen

Eilif Hoffmann Nielsen
Ole Blume Nielsen
Peter Wichmann Nielsen
Bente Merethe Praëm
Peter Skov
Niels Ronald Wamberg

2q

Kristine Andersen
Signe Skov Andersen
Kirsten Poulsgaard Bøhm
Pia Vinther Christensen
Steen Christensen
Susanne Gram-Hanssen
Dann Hansen
Inger Hansen
Preben Skou Hansen
Lisbeth Vinkel Thorsen
Bjarne Mäki Jørgensen
Helle Ellegaard Jørgensen
Allan Funk Larsen
Susanne Magle
Flemming Nielsen
Steen Oredson
Karen-Margrethe Rasmussen
Lise Rettbøll Rosted
Claus Ryborg

2r

Anne Elisabeth Axéll
Ole Valbo Bossen
Annette Tornø Bülow
Hans Nørgaard Christensen
Kirsten Hyrup Christensen
Arild Hansen
Michael Schäfer Hansen
Jette Jensen
Anne Brinkmann Larsen
Eva Larsen
Anne Pia Broager Lorentzen
Jette Manhart
Henrik Mortensen
Pia Petterson
Karsten Ronit
Steen Spiegelhauer
Anne Svensson
Ebbe Aamann

Sygeeksamen september 1976

Preben Sørensen (HF)
Inger Jensen (HF)
Jens Veselsky Pedersen (St)
Kirsten Hansen (St)
Steen Hillestrøm (St)

Lærerkollegiet 1977/78

Adjunkt Tove Ahlmark★ (TA 01 81 82 15) religion: 3c, 3x, 3y, 3v, 2a, 2b, 2y, 2z, 2u, 2p.

Adjunkt Erik Bjørn Andersen★ (EA 01 70 49 18) fysik: 3uF, 2PQR, matematik: 2xF.

Stud.mag. John Juul Andersen (JA 02 65 11 50) gymnastik.

Adjunkt Torben Andersen★ (An 01 74 92 72) historie: 3c, 3y, 2r, samfundsfag: 2xyzuS, 2PQR, 1p, 1q.

Adjunkt Ebbe Asmussen★ (As 02 64 27 25) fysik: 3xF, 2zuNS, 1y, kemi: 2xyzuS, 1y, 1u.

Adjunkt Erik Bagge★ (Ba 01 70 61 10) formning, erhvervsvejledning.

Adjunkt Aase Bennedsen★ (ÅB 02 64 10 27) tysk: 1a, 1c.

Lektor Ragnhild Bondorf★ (B 02 98 48 63) matematik: 3uF, 2a, 2zuNS, 1y.

Adjunkt Jens Bremer★ (Br 02 84 37 28) biologi: 3c, 3xF, 3yF, 2xyN, 2PQ, 1q.

Stud.mag. Niels Ebbesen (NE 01 37 04 85) musik.

Lektor Gunnar Elmkjær (E 01 18 16 13) religion: 3a, 3b, 3u, oldtidskundskab: 2y, 2z, 1c, 1y, 1z, historie: 2a, 2y, 1c.

Lektor Terkel Engberg★ (TE Øb 10 54) historie: 3b, 2x, 1x, 1u, 2p, 2q, religion: 2x, 2q, studievejleder.

Adjunkt Birgit Fejerskov★ (BF 03 35 89 82) matematik: 3xF, 1q, fysik: 1z.

Rektor Niels Ferlov (F 01 11 47 46) latin: 2aN.

Adjunkt Sten Folving★ (SF 02 64 74 47) geografi: 3xuN, 2zuF, 2xyNS, 1c, 1q.

Adjunkt Christian Grambye★ (Gr Or. 168) dansk: 3u, 2u, 1c, engelsk: 2QR.

Adjunkt Finn Gravesen★ (FG 01 74 74 86) dansk: 1u, 2r, musik.

Lektor Henning Hagerup★ (H He 20 53) engelsk: 3cNF, 1c, 2P.

Lektor Kurt Hansen★ (KH 01 21 47 26) engelsk: 2bN, 1u, 1q, latin: 1b.

Adjunkt Lis Hardt★ (Ha 03 19 36 28) dansk: 2a, 2z, 1b, 2p, oldtidskundskab: 2aN.

Adjunkt Ulla Heiberg-lürgensen★ (HI 02 98 93 30) matematik: 3vF, 3xuN, 1p, kemi: 2uF.

Adjunkt Jette Hesse★ (JH Or 12 85) græsk: 3abcK, 2abK, latin: 1a.

Lektor Gurli Høedt-Rasmussen (HR Fa 16 86) dansk: 3v, 1p, engelsk: 1b, 2pr.

Adjunkt Kirsten Høst★ (Hø 01 55 65 27) fransk: 3u, 2a, 2z, 1b, 1x, gymnastik.

Adjunkt Peter Jansen★ (PJ 03 16 25 56) fysik: 3yF, 2zuF, kemi: 2xFN, 2yFN, 2zFN.

Adjunkt Anne Marie Janus★ (J 02 86 77 07) engelsk: 3aNf, 2q, 1p, tysk: 1q.

Lektor Johs. Nymark Jensen (NJ 01 21 23 07) dansk: 1q, studievejleder.

Lektor Svend Aage Jensen (SJ 02 98 64 42) geografi: 3yvN, 2zuNS, 2xF, 2yF, 1a, 1b, 1p, studielector.

Adjunkt Lise Jespersen★ (LJ 01 56 25 76) biologi: 3a, 3b, 3vF, 1p.

Adjunkt Niels Therkel Jørgensen★ (TJ 02 52 39 91) fysik: 3vF, 2yF, matematik: 1x.

Adjunkt Vibeke Jørgensen★ (VJ 01 47 04 87) historie: 3x, 2b, 2u, 1b, oldtidskundskab: 2bN, 2u, 1b.

Adjunkt Jørgen Kirkegaard★ (JK 01 29 38 00) historie: 3a, 3v, 3u, 2z, 1a, 1z, 1y, 1q.

Adjunkt Karsten Koch★ (KK 01 19 34 36) dansk: 1z, 1y, 2q, film.

Lektor Jørgen Kragh★ (K 02 48 16 03) fransk: 3bcNK, 3abcF, 3y, 1c, 1y.

Lektor Knud Bæk Kristiansen (BK 02 44 10 17) engelsk: 2aN, 1a, 1y, studielector.

Adjunkt Hans Brun Larsen★ (HL 03 36 85 93) fysik: 3xuN, 1u, matematik: 3yF, gymnastik.

Lektor Erik Brandt Lassen★ (La 02 64 42 26) fysik: 2xF, matematik: 2yF, 1c, 1z.

Adjunkt Kaj Lauritzen★ (KL 01 19 49 34) matematik: 2b, 2xyNS, 2zuF, 1a, 1b.

Lektor Birthe Lund★ (BL 02 89 04 34) fransk: 3aNK, 3v, 2x, 2y, 1a, 1z.

Adjunkt Kaj Lykke★ (Ly Tr. 40 062) religion: 2r, historie: 1p.

Lektor Axel Manicus-Hansen (MH) tysk: 3abcF, 1b, 1x.

Lektor Preben Lund Mathiasen★ (LM 02 48 12 46) biologi: 3xuN, 3yvN, 2zuN, gymnastik.

Stud.psych. Leif Moustén (Mo He. 57 13) psykologi: 2PQR.

Adjunkt Jørgen Mølgaard★ (Mø 02 45 38 48) tysk: 3bcN, 2aN, gymnastik, studievejleder.

Adjunkt Inger Nansen★ (N 02 44 05 40) dansk: 3c, 2b, gymnastik.

Adjunkt Klavs Neerbek★ (KN 02 89 15 75) fysik: 3yvN, 2xyNS, 1x, kemi: 1x, 1z, 2PQR.

Adjunkt Ruth Plovgaard★ (RP 01 54 45 31) dansk: 3x, tysk: 1p, studievejleder.

Lektor Find Qvortrup★ (FQ 02 91 43 91) fransk: 3x, 1u, 2PQR, russisk: 3au, 2ax, 1ax.

Stud.mag. Anne Lindholm Rasmussen (AR 01 86 19 17) gymnastik.

Lektor Else Rasmussen★ (ER 01 39 32 30) tysk: 3aN, 2bN, 2PQR, film.

Adjunkt Flemming Rose★ (FR Or. 10 598) dansk: 3a, 3b, 2x, 1a, formning.

Adjunkt Lissie Rosenberg★ (LR 01 75 38 32) latin: 1c, oldtidskundskab: 1x, 1u.

Adjunkt Torben Rønholt★ (R 01 31 05 47) biologi: 3uF, gymnastik.

Lektor Kirsten Rønne★ (Rn 01 70 20 32) matematik: 3yvN, 1u, 2PQR.

Lektor Jørgen Schilder-Knudsen★ (SK 01 78 87 96) latin: 3abcK, 2abK, 2bN, fransk: 2b, 2u, oldtidskundskab: 2x, 1a.

Lektor Jørgen Sinding (Sn 01 41 00 29) engelsk: 3bNF, 1z, 1x, studielector.

Stud.mag. Frithiof Staunsholm (FS 01 37 32 35) musik.

Adjunkt Mads Thranholm★ (MT 02 98 31 62) dansk: 3y, 2y, 1x, musik.

Lektor Frieda Wiberg★ (W 03 18 74 13) gymnastik.



Børge Jørgensen.



P. H. Pedersen.

Afsked med lærere

To af skolens ældre lærere ophørte med deres gerning her ved skoleårets slutning.

Lektor Børge Jørgensen havde været med fra første færd. Da skolen skulle begynde i 1958, var han blandt de mange ansøgere til de 12 første lærerstillinger. Hans fag var tysk og engelsk, i de senere år har han kun undervist i det første sprog. Han stillede altid bestemte krav om nøjagtighed og klarhed, og hans elever opnåede gode resultater.

Nogle har nok i begyndelsen fået indtryk af en »streng lærer«; men de fik i almindelighed hurtigt øje for hans humør og hans retlinethed.

Lektor P. H. Pedersen havde fra 1938 været ansat på Statens og Hovedstadskommunernes Kursus og kom til Rødovre Statsskole med det hold lærere, der begyndte her i skolens andet år, 1959.

Hans hovedfag var matematik, bifag fysik, kemi og astronomi. I de senere år underviste han dog overvejende i fysik og kemi.

Vi vil savne PH, som hans nom de guerre har været. Han har på sin stilfærdige måde med sit lune smil færdedes mellem os og spredt tryghed og ro omkring sig.

Han har med stor dygtighed og pligtroskab varetaget sin undervisning, og hans elever har altid følt sig sikre over for ham takket være hans venlige facon.

Skolen takker begge de afgåede kolleger for de mange år og ønsker dem et lykkeligt otium.

Adjunkt Jane Lindum Christensen forlod ved skoleårets ophør Rødovre Statsskole for at tiltræde en stilling ved Marie Kruses Skole i Farum. Hun blev ansat ved Rødovre Statsskole februar 1971 og har ud over geografiundervisningen haft indre inspektion. Vi takker hende for den tid, hun har været her, og ønsker hende en fortsat lykkelig gerning på den nye skole.

Vikarer 1976/77

cand. scient. Per Steen Corfixen (biologi),
stud. psych. Ulla Fensbo (psykologi),
cand. scient. Lars Heerfordt (biologi),
stud. mag. Allan Jensen (tysk),
stud. mag. Kirsten Seltorp (fransk),
stud. mag. Peter Thorning (engelsk).

Latinkursus (til lille latinprøve) efterår 1976:

cand. phil. Peter Hansen.

Lærer kandidater Forår 1977:

cand. mag. Lone Thau Andersen (dansk og film),
cand. mag. Lars Damkjær (fransk og dansk),
cand. mag. Marianne Hector (fransk og film),
cand. scient. Else Friis Joensen (fysik),
cand. mag. Søren Svagin (engelsk og historie),
cand. scient. Erik Benny Tybjerg-Pedersen (leg.øvelser og geografi).

Efterår 1977:

cand. scient. Ulla Elisabeth Aspöck (leg.øvelser og biologi),
cand. mag. Anni Ebbesen (kl. filologi),
cand. mag. Annie Lütken Getler (musik og gymnastik),
cand. scient. Tove Gøricke (leg.øvelser og biologi),
cand. scient. Peter Hansen (kemi/fysik),
cand. mag. Povl Hansen (fransk og dansk),
cand. phil. Bodil Fabricius Møller (tysk),
cand. mag. Lars Bo Rasmussen (engelsk og dansk),
cand. mag. Vagn Toftegaard (dansk og legemsøvelser).



Elevfortegnelse

3a

N Blach, Jette	30.11.58	02 99 37 09
F Christensen, Jette	13.04.58	01 41 37 91
N Dam, Eva Merete	17.10.59	02 64 72 64
N Dam, Susanne	14.12.58	01 75 76 70
N Graabæk, Susanne	22.11.58	01 78 61 11
F Hansen, Alice Gerda	24.03.59	
F Hansen, Michael Liisborg	14.05.57	02 54 06 92
K Hansen, Susanne Mose	16.05.59	02 64 93 97
F Hansen, Tina Schäfer	25.01.59	01 70 26 44
N Jakobsen, Britt	16.12.58	01 41 30 25
N Larsen, Estrid Nykjær	20.01.59	02 91 05 72
N Nielsen, Jette	10.05.58	01 70 40 22
N Ostermann, Inge	25.12.59	02 64 93 40
N Puggaard, Anne	18.10.58	01 75 24 20
N Rydell, Tina	22.11.58	01 75 24 66
N Thomsen, Bo Helbæk	23.04.58	01 41 11 62
N Thomsen, Niels	13.05.60	01 70 36 05
N Vikner, Sten	09.12.59	01 70 98 91

3b

F Anthony, Annette	24.12.58	01 46 22 73
K Christensen, Henning Strøh	29.03.58	01 70 11 84
N Clausen, Annette	20.03.58	01 75 34 68
F Frederiksen, Jannie	13.01.59	01 67 40 52
F Hansen, Inge-Lise Plesner	01.10.58	01 41 17 64
K Hansen, Poul Hugo Bergstrøm	04.10.59	01 17 09 04
F Heise, Lotte	12.06.59	01 21 75 57
N Hermansen, Søren Peter	09.10.59	02 96 22 36
F Jensen, Karsten	08.06.58	02 96 64 21
F Jensen, Mette	09.11.59	01 70 18 36
K Lassen, Jørgen	03.10.58	01 71 80 56
F Linde, Michael	16.03.59	01 70 92 29
F Mølholm, Carsten Bagge	23.05.59	02 99 68 45
F Nielsen, Nini May	15.02.58	01 70 91 57
N Pedersen, Grethe	18.12.58	02 45 53 19
N Sefort, Susanne	23.06.59	01 75 48 06

3c

N Andersen, Lena	20.03.58	03 62 68 89
K Andersen, Tom Peter	17.02.59	01 70 68 71
F Bennedsen, Søren	01.09.59	01 70 74 40

N Christensen, Jan Østergård	20.03.58	03 47 14 92
N Gatzwiller, Susanne	09.10.58	01 75 28 86
N Gersov, Nanna	03.10.58	01 75 86 35
N Gunnarson, Tina	21.05.57	01 75 52 96
N Hansen, Lone	13.07.58	01 70 38 79
F Jensen, Annie Egholm	17.01.58	01 46 03 77
F Madsen, Pia Karin	20.02.58	
F Martinsen, Carsten	18.04.58	01 70 20 80
F Muus, Dorthe Bruun	17.04.58	01 70 59 67
N Nordly, Britta	08.02.59	02 96 82 70
N Pedersen, Jesper Strandgaard	20.01.59	01 70 90 45
F Pening, Helle	12.02.58	02 45 41 09
N Petersen, Karen Helveg	07.12.58	02 96 43 40
F Reeslev, Steen	25.04.59	02 91 29 13
F Samuelsen, Børge Peter	06.07.58	01 70 82 52
N Simonsen, Inger Margrethe	15.12.58	02 96 50 79
N Varslev-Pedersen, Lone Bech	07.02.59	01 70 97 17

3u

F Andersen, Poul Liisberg	13.02.58	01 70 34 19
N Andreasen, Poul-Erik	06.09.59	01 30 12 08
F Børresen, Tim Grube	28.05.59	02 99 57 96
F Christensen, Cuno Bille	25.01.59	01 41 02 36
F Christensen, Jørn Melchior	11.05.58	03 16 10 82
N Danielsen, Michael Sune	19.10.59	01 70 89 81
N Hammar, Erik	08.07.56	
F Hartmann, Flemming	11.07.59	01 70 69 33
N Hjarvard, Stig	16.01.60	01 75 96 02
F Jensen, Allan Kamp	19.03.58	01 70 71 07
F Jørgensen, Michael Thoring	19.09.58	
N Kibsgaard, Susanne	06.02.58	01 70 51 77
F Klitsø, Søren	02.06.59	02 99 13 76
N Kristensen, Michael Aae	02.05.59	01 75 60 82
F Laursen, Per	29.02.56	01 75 94 83
N Ludvigsen, Jannie Nøddeskov	08.03.58	02 64 50 18
F Nielsen, Jesper Engelbrecht	10.04.58	01 75 17 22
F Nielsen, Vera	31.03.59	02 45 27 05
F Olsen, Gert	01.02.59	01 70 95 02
N Thorsen, Bent Ancher	04.05.57	01 47 29 30
F Wiemer, Bente	14.04.59	01 75 45 04
F Zarp, Claus	05.06.58	

3v

N Andersen, Lars Kronborg	22.07.58	01 70 97 08
---------------------------	----------	-------------

N	Andreasen, Karsten	21.03.60	01 70 05 36
F	Brendstrup, Hans-Erik	29.10.58	01 70 65 09
F	Hansen, Bjarne-Ulrik	10.09.59	01 70 26 21
F	Hansen, Edvard Wiggers	21.05.58	02 84 29 52
F	Hansen, Henrik Lindquist	25.06.59	01 70 79 09
N	Hansen, Inge Birgitte	20.09.59	01 75 48 10
F	Jakobsen, Claus Ring	27.05.59	01 70 02 79
F	Jørgensen, Gert Aggersgaard	06.04.58	01 71 31 05
F	Larsen, Lau	06.04.59	01 70 50 37
F	Mortensen, Flemming Bøgh	28.03.58	01 41 00 68
N	Nielsen, Claus	16.05.59	01 70 37 43
N	Nielsen, Tom Bøgeskov	26.11.59	01 70 43 88
F	Nielsen, Torben Henrik	11.08.59	01 70 02 42
F	Nordendorff, Claus	03.02.59	01 70 05 25
F	Olesen, Søren	21.01.58	02 91 10 43
N	Olsen, Svend Mertz	01.12.58	01 70 21 45
F	Olsen, Søren Martz	01.12.58	01 70 21 45
N	Palle, Anne Merete	22.01.58	01 70 06 10
F	Petersen, Jesper Gudmund	18.12.57	01 16 12 12
F	Roed, Jan	23.01.60	01 75 74 75
F	Rybtke, Erik Theil	01.04.58	01 70 73 68
N	Wahlers, Hella May-Britt	16.07.58	01 70 33 95

3x

N	Gunzenhauser, Bo Finn	08.03.58	01 70 37 38
F	Hansen, Hanne Birgitte	17.05.58	02 96 41 08
F	Hansen, Morten Krarup	30.05.58	01 75 87 64
F	Hornbæk, Torben	16.04.59	01 71 12 25
F	Jensen, Mogens	10.10.56	01 75 68 64
N	Krogh, Bjarne Michael Kjerrumgaard	15.04.58	01 30 63 63
N	Linkis, Peter	08.09.57	01 74 85 35
F	Maack, Lars	12.12.58	01 70 38 48
F	Nielsen, Erik	08.03.58	01 70 69 08
N	Nielsen, Henrik Kronborg	17.02.58	01 75 54 57
F	Nielsen, Lars Topsøe	02.02.57	01 75 87 64
F	Pilsgaard, Bo	29.01.60	01 70 44 43
N	Rasmussen, Dennis	26.01.58	01 75 82 73
F	Rasmussen, Kim	09.06.58	01 75 32 45
N	Sandgaard, Finn	13.02.59	01 70 73 86
F	Schmidt, Bodil Windfeldt	11.06.59	
N	Sommerset, John	21.06.57	01 78 14 25
F	Stæhr, Michael Henning	27.07.58	01 75 47 16
F	Wangsbøll, Lone	24.10.58	02 90 82 88
N	Worre, Ib	22.02.58	01 71 12 85

3y

N Borch-Christensen, Hanne	21.07.59	01 75 31 94
N Hagerup, Maria	24.12.59	He 20 53
F Hansen, Birger Steenberg	03.12.58	01 70 61 85
F Hansen, Flemming Bernt	05.11.59	02 45 56 48
F Hauge, Henrik	23.03.60	02 45 27 04
F Henriksen, Bjarne	08.05.59	01 70 10 83
N Jørgensen, Morten Bjarne	01.10.58	02 96 78 74
N Larsen, Birgitte Zingler	07.08.59	01 75 12 28
F Larsen, Lars Holger	05.06.58	02 99 04 14
F Lundsgaard, Anders Christian Vinkel	21.03.59	01 75 18 57
N Meilby, Ole	16.07.58	02 96 41 10
F Milo, Birgit	02.04.59	01 41 06 81
F Simonsen, Flemming	27.05.59	02 64 78 41
F Skorstengaard, Hans Henrik	06.01.59	01 70 09 74
F Solgaard, Allan	21.01.58	01 70 51 73
F Sørensen, Anne Linda	25.05.58	02 94 62 46
N Sørensen, Poul	12.10.58	02 96 37 83
F Thomasen, Mogens Høj	02.03.58	01 70 81 90
F Urban, Frank	30.09.58	01 75 74 56

2a

N Andersen, Ulla Ljørring	07.11.59	01 75 67 97
N Christensen, Conni	08.05.59	01 70 22 68
N Fischer, Susanne Lerke	08.06.60	02 62 19 13
N Hansen, Henrik Tuxen	21.05.59	02 96 03 76
K Harthimmer, Connie Maj-Britt	28.10.59	01 70 98 27
N Holm, Mette Marie	10.04.59	01 75 64 30
N Jakobsen, Per Arne	29.10.59	01 78 89 10
N Jakobsen, Per Tuno	28.08.59	02 94 42 73
N Jensen, Ruth	26.07.60	01 41 36 61
N Laksø, Susanne	16.03.59	01 70 05 07
N Larsen, Marianne Pernille	06.08.59	01 41 25 45
N Mortensen, Lotte	02.07.59	01 70 39 25
N Mouritsen, Jakob	08.04.59	02 96 34 63
K Nilsson, Helle	02.12.59	01 70 30 24
N Olschansky, Michéle Ann Semsch	17.06.59	01 70 16 03
N Oisen, Tina	05.07.59	01 75 11 90
N Rasmussen, Pia	14.04.60	01 47 28 36
N Sandager, Susanne Charlotte	17.10.59	01 41 15 94
K Skamby, Jeanette Desiree	08.07.58	
K Sørensen, Helene	24.07.59	01 70 00 09
N Tos, Vivian	18.08.60	01 70 95 57
N Ulrich, Pia	09.12.60	01 70 24 58

2b

N	Bech, Ole	19.07.60	01 75 82 48
N	Christensen, Lars Erik	04.07.59	01 49 64 68
N	Christiansen, Steen Korsgaard	30.03.60	01 49 03 43
N	Hansen, Marianne Graae	06.05.60	02 96 41 70
N	Hansen, Tove Elin	31.05.60	01 70 98 83
N	Hirtsgaard, Susanne	09.10.60	01 78 23 66
N	Hjortlund, Vibeke	07.12.59	01 41 02 07
N	Holm, Susan Quist	01.06.60	01 46 56 16
K	Iversen, Michael Muff	07.01.61	01 46 98 73
K	Laustsen, Eva Thinggaard	18.10.59	01 47 38 58
N	Lyster, Tine Elisabeth	17.07.60	01 70 57 56
N	Mühlhausen, Karin	19.12.60	02 91 20 51
N	Nielsen, Pia	01.07.59	02 45 57 73
N	Nielsen, Pia Munk	23.03.61	02 99 27 87
N	Nielsen, Susanne Lampe	10.03.60	03 51 06 18
N	Nielsen, Søren Skree	17.08.59	01 70 27 94
N	Olesen, Janne Ejny Veyhe	01.08.59	01 78 66 50
N	Pedersen, Ann Westergaard	26.11.58	01 70 65 22
N	Pedersen, Anne Torp	06.02.60	02 99 44 68
K	Pedersen, Helle Munk	25.06.59	01 17 71 09
N	Pedersen, Vibeke	06.11.60	02 91 11 91
N	Petersen, Annette Graff	14.08.59	01 70 36 19
N	Sedstrøm, Michael	02.05.59	01 75 02 01

2x

F	Andersen, Dorte	15.09.59	01 71 05 49
S	Andersen, Henning Rubner	12.09.59	01 75 47 38
F	Andersen, Kim	26.06.59	01 17 23 66
F	Bodin, Peter	31.03.60	02 96 91 54
N	Boysen, Keld	05.03.59	01 75 82 27
F	Bruun, Claus	23.04.59	01 70 78 31
N	Bruun, Ole Mogens	30.06.57	01 75 74 62
N	Clemmensen, Carsten	27.05.59	01 70 68 85
F	Filskov-Christensen, Peter	25.10.59	01 71 69 87
N	Frank, Helle	02.04.59	01 17 15 87
S	Hansen, Henrik Dehn	04.03.59	01 70 39 08
F	Helmuth, Glenn Michael	23.10.59	01 47 18 47
N	Jensen, Peter Erik Ringboeg	20.03.59	01 41 04 75
F	Johnsen, Kim Hannes	20.01.59	02 45 48 95
F	Jørgensen, Steen Peter Cramon	05.04.58	01 70 43 48
N	Kristoffersen, Jan	25.06.60	02 45 34 77
N	Mortensen, Lars	18.11.57	01 70 11 85
F	Mørk, Kenn	11.06.60	01 78 59 17
F	Nielsen, Kim Loeb	06.04.59	01 70 87 29
F	Nielsen, Vivi	19.12.59	01 70 65 90

F Nikolajsen, Steven	17.11.58
F Petersen, Henrik Skovsø	16.08.60 02 45 04 90
N Post, Flemming	13.06.58 01 41 48 81
N Rene, Sonja	16.04.59 01 70 65 39
N Svensson, Finn René	19.06.59 01 47 29 95

2y

N Andersen, Annelise Lesiow	13.11.58 01 75 82 27
F Bengtsen, Jan	07.12.60 01 47 32 15
F Blaabæk, Ole	30.07.59 01 75 40 18
F Christensen, John Juhl	14.10.59 01 70 51 06
F Christensen, Per Juhl	14.10.59 01 70 51 06
N Danielsen, Dorte	18.04.59 01 78 62 47
F Duus, Martin Harder	30.11.57
F Hermansen, Erik	19.08.59 01 70 75 90
F Holmenlund, Jørgen Rosengaard	02.05.59 01 70 35 08
N Jensen, Anna Marie	04.04.60 01 75 94 97
N Karleby, Johnny Per	09.10.58 01 12 16 48
F Krøjen, Rasmus	17.09.60 01 75 12 42
F Larsen, Henrik Oku	16.10.58 01 70 79 26
F Larsen, Michael	15.01.58 01 41 14 56
F Larsen, Pia Raymond	01.02.59 01 49 45 34
N Larsen, Stig Bjarne	19.09.59 02 84 36 36
F Le Duc, Ai	14.09.58
F Nguyen Quang, Hinh	17.07.57
F Nielsen, Dion Skjødt	30.04.59 01 70 68 17
F Nielsen, Lars Piilgaard	27.08.60 01 75 38 16
F Olczyk, Tom Arne	19.08.59 01 75 88 29
F Olsen, Niels Henrik Lindahl	29.12.57 01 75 40 28
N Petersen, Frank Skogstad	23.01.59 01 41 30 21
F Skov, Søren Ole	03.01.59 01 75 43 46
F Strand, Henrik	08.05.59 01 70 20 06
S Vantore, Jesper Christian	29.06.59 01 70 76 26

2z

N Ancker, Finn	17.07.59 01 70 70 97
F Andersen, Keld	25.07.59 01 70 26 55
F Andersen, Kim Kryger	29.10.59 01 22 08 45
F Carlsen, Birger Peter	17.12.58 01 75 73 98
N Christensen, Kim	24.01.58 01 75 85 51
S Christensen, Ole Mogens	06.12.59 01 70 45 99
N Christiansen, Kim Michael	25.09.59 01 70 34 65
N Dahl, Karsten	31.01.59 01 78 65 83
N Engelund, Jeannette	11.07.60

F	Henrichsen, Jesper	21.01.60	01 70 99 54
N	Humle, Frank	07.10.59	01 75 58 43
F	Jensen, Simone Enyd Bjerregård	15.08.60	01 75 20 44
S	Jørgensen, Eva	30.01.60	01 70 84 17
S	Jørgensen, Gitte	09.06.59	02 45 35 47
F	Larsen, Søren Stig	01.05.59	01 70 54 88
N	Nielsen, Birgitte	13.03.59	02 52 48 73
S	Nielsen, Lone Hviid	27.03.59	01 70 89 27
F	Nielsen, Peter Bjørnlund	16.05.60	01 75 27 19
F	Nilsson, Nils Breiner	26.09.59	01 70 94 42
F	Petersen, Steen	23.11.59	01 75 08 58
F	Poulsen, René Bak	13.06.59	01 70 91 76
F	Rasmussen, Kim Bo	07.02.59	01 75 85 50
F	Rasmusson, Gert Bo	22.04.59	01 78 29 41
F	Røgilds, Lars	21.01.59	01 75 21 31

2u

S	Adriansen, Karin	06.05.60	02 99 31 41
F	Adersen, Kim Helge	25.09.59	02 96 77 78
N	Andersen, Hans Erik	11.05.59	02 94 20 01
N	Bay-Nielsen, Morten	04.03.61	02 45 07 50
N	Bisgaard-Frantzen, Henrik	08.12.60	02 96 49 73
F	Fischer, Jørgen Aksel	03.12.59	02 96 52 06
F	Freiberg, Eva	30.06.60	02 96 70 53
F	Holm, Jan Hillmann	18.05.59	02 45 65 52
S	Hvid, Henriette	30.01.60	01 70 16 50
S	Jacobsen, David K. L.	22.10.58	01 70 49 77
S	Jacobsen, Maibritt	20.05.60	01 70 56 40
N	Jensen, Bjørn Overgaard	31.05.59	02 99 49 22
F	Jespersen, Henrik Høtbjerg	08.05.60	02 45 26 55
F	Jørgensen, Preben	02.07.59	02 96 29 97
F	Knudsen, Niels Ole	30.04.60	02 99 13 35
S	Kryger, Jesper	19.02.60	02 45 64 87
F	Madsen, Jens Jørgen Sigvald	27.09.59	02 96 42 44
N	Mikkelsen, Karsten	08.03.59	02 96 92 35
S	Nielsen, Morten	29.03.60	02 99 24 62
F	Overgaard, Søren	10.12.59	02 64 85 88
F	Petersen, Klaus Kolmos	01.01.60	02 96 66 56
F	Rasmussen, Ida	18.04.60	02 96 30 49
N	Rosenbeck, Claus	07.04.59	02 96 54 44
N	Thyrrestrup, Ole	25.05.59	02 96 95 33

1a

Birch, Tina	22.04.61	01 41 19 17
Boisen, Anne	13.08.60	01 75 77 30
Brandt, David Nachum	26.07.60	02 91 13 72
Bæk, Peter	01.10.60	02 91 09 83
Dideriksen, Karin	19.03.61	01 49 69 64
Elsborg, Lise	14.10.61	
Frederiksen, Susann Pia Halling	15.04.61	01 70 70 12
Hallas, Maj-Britt	28.02.61	01 41 02 30
Henriksen, Annette Devargue	01.04.61	01 41 17 67
Holleran, Pernille	10.11.60	01 70 11 40
Jørgensen, Troels Eggert	20.04.62	02 96 57 67
Kirkebæk, Mette Marie	05.12.61	01 70 71 30
Kowalczyk, Marianne Birthe	11.04.60	01 70 95 84
Kyhn, Dorthe Boss	26.02.59	01 70 36 83
Larsen, Bente Susanne	28.05.61	01 70 54 43
Larsen, Helle Midtgaard	17.02.61	01 47 01 17
Lyngby, Ida	11.04.61	01 75 07 35
Nielsen, Jan	19.02.60	01 75 07 61
Pedersen, Pia Quist	14.01.61	01 70 93 41
Pedersen, Tina Godsk	06.06.60	
Rasmussen, Hanne	20.10.60	01 75 25 12
Rasmussen, Morten	06.02.62	01 70 62 62
Reeslev, Casper	10.04.61	02 91 29 13
Sand-Balcells, Anna Montserrat A.	05.07.60	01 70 36 30
Tetler, Charlotte Sussie	30.03.61	
Østergaard, Anne Mette	12.03.61	01 75 80 22

1b

Andersen, Nina	10.09.60	01 75 52 23
Andreassen, Ea Birchvig	26.04.60	01 70 63 64
Bardeleben, Dorthe	15.06.61	02 64 89 81
Christensen, Helle	26.07.61	02 64 99 59
Christensen, Poul Klitgaard	18.06.60	01 70 74 13
Dyrhagen, Anne Marie	16.03.62	01 75 41 78
Frank, Birgitte Lerche	05.02.62	02 94 78 43
Hansen, Lisbeth	14.09.60	01 78 95 06
Houmann, Jan Martin	13.07.60	01 70 56 99
Hune, Solvej	15.02.60	01 49 11 42
Jensen, Dorte Birch	26.01.61	02 64 70 24
Jensen, Kit Damgaard	28.02.60	02 64 66 83
Jensen, Peter Munk	03.11.61	02 99 05 76
Juhl, Sanne	29.01.62	02 94 74 11
Knudsen, Helle	24.07.60	01 78 38 21
Koll, Anette	27.09.60	01 16 18 83

Larsen, Marianne Bille	06.08.60	01 70 20 87
Nordly, Lisbeth	01.08.61	02 96 82 70
Olsen, Johnny Normann	18.08.59	02 91 85 51
Pedersen, Birgitte	10.12.60	01 75 93 89
Pedersen, Inge Kornum	25.07.60	01 75 07 24
Petersen, Allan Hurup	18.05.60	02 45 23 78
Wamberg, Jytte Lone	09.04.60	01 70 92 52
Weile, Kirsten Elisabeth	10.11.61	01 75 97 15
Vigen, Birte	28.04.60	02 99 00 83
Wismann, Annemarie	26.03.60	78 00 93

1c

Blach, Tina	26.09.61	02 99 37 09
Bærentsen, Ayo	26.02.60	02 64 67 43
Gamst, Flemming Åge	23.09.60	01 70 88 62
Hansen, Anne Rosenthal	04.12.59	01 70 20 10
Hansen, Charlotte Enemærke	08.08.60	02 96 33 34
Holm, Winnie	14.07.60	02 99 75 92
Jakobsen, Liselotte	14.11.59	02 64 61 52
Jensen, Suzanne Scharff	01.01.62	02 64 74 64
Kierulff-Hansen, Pernille	11.04.60	02 96 65 68
Kirkeby, Lotte	17.07.60	01 71 23 43
Knudsen, Helle	29.06.60	02 64 56 97
Knudsen, Per Anwar	21.04.60	01 70 80 99
Langgård, Agnete	24.04.61	02 96 22 42
Leitisstein, Anne	05.05.61	02 45 03 05
Madsen, Helle	11.05.61	01 70 56 19
Milaa, Tina Dalsgaard	04.05.61	02 99 22 80
Nielsen, Jan	05.06.60	01 75 50 10
Nielsen, Lisa	22.03.60	01 41 03 09
Petersen, Morten Skjoldan	26.05.61	01 75 27 12
Rasmussen, Winnie	17.05.61	01 41 48 44
Schmidt, Ulla	16.04.60	01 70 67 46
Thomsen, Flemming Kent	17.05.61	01 75 21 33
Varbæk, Michael	13.06.61	01 70 93 96

1x

Andersen, Per Michael	11.08.60	01 41 11 97
Bahl, Carsten	27.04.59	02 64 48 52
Brieghel, Henrik	19.07.60	01 70 55 72
Buhl, Claus	10.08.60	01 70 84 02
Christensen, John Gulløv	20.03.60	01 75 48 84
Christiansen, Allan Gunnar	10.11.61	02 84 51 84

Drejer, Pia	15.12.59	02 96 50 23
Hansen, Jan Holm	19.05.60	01 74 87 68
Heckermann, Lars	23.07.60	01 75 83 99
Jensen, Bendt Ole Due	13.05.61	01 70 31 23
Jensen, Jørgen Astradsson	14.04.60	01 70 81 72
Jensen, Marianne Kjeld	14.01.61	01 99 17 43
Kamstrup-Jørgensen, Lise	11.09.60	02 99 64 62
Karlsen, Allan Ertmann	09.04.60	01 75 76 25
Kempf, Pia Marianne	02.02.61	02 45 87 13
Knudsen, Friberg Peter	25.05.61	
Kowalczyk, John Michael	30.09.60	01 41 34 56
Kristensen, Carsten Juul	22.05.60	02 99 58 03
Kristoffersen, Merete Lilja	25.10.60	01 70 28 76
Lindeneg, Lars	06.11.59	01 75 81 40
Mortensen, Asger Kjærsgaard	07.10.59	01 75 22 40
Nielsen, Dorthe Loeb	25.05.61	01 70 87 29
Nielsen, Ib Kent	04.01.60	01 41 25 62
Nielsen, Pia Bæver	20.06.61	01 70 63 86
Petersen, Annie Bruhn	09.10.60	
Rasmussen, Marianne Gennerskov	21.09.61	01 70 76 65
Sødergreen, Maj Britt	22.06.60	01 70 38 41

1y

Andersen, Bente	05.05.61	02 99 65 79
Andersen, Carsten	23.08.61	02 45 28 07
Andersen, Jens Peter	04.02.61	02 99 30 07
Andersen, Kim Michael	06.06.60	02 96 98 69
Andersen, Linda Christina	07.08.61	01 70 96 30
Bertelsen, Trine	21.06.60	01 75 48 27
Christiansen, Vibeke	05.10.61	02 96 43 63
Gregersen, Helle Elisabeth	30.12.60	02 45 25 24
Henriksen, Henrik Peter	14.02.58	02 73 13 13
Hilduberg, Maud	20.10.61	01 75 58 74
Jørgensen, Claus Ejlegård	24.02.61	02 96 11 60
Jørgensen, Helle	11.06.61	02 64 02 63
Jørgensen, Michael Hoffmann	15.09.60	02 99 27 53
Kirketerp-Møller, Klaus	03.06.61	02 64 95 44
von Kiær, Frederik Gert	02.06.60	01 30 69 05
Larsen, Niels Lindbo	01.02.61	01 30 76 75
Larsen, Poul Lykke	08.09.61	02 52 21 65
Laursen, Lilly Normann	30.12.60	
Lundbeck, Torben Ib	16.02.60	02 45 11 18
Mouritsen, Mette	14.06.61	02 96 34 63
Nielsen, Mette	20.05.61	02 96 54 22
Olsen, Henrik	05.03.60	01 17 96 14
Petersen, Jan Bjørn	08.11.60	02 96 58 17

Rasmussen, Brian	16.09.61	03 16 23 32
Schiøler, Lars Erik Utke	06.07.62	02 96 67 76
Strecker, Charlotte	07.08.61	01 70 78 66
Vidø, Annette	21.01.61	01 70 65 25

1z

Andersen, Karina	21.08.60	01 70 41 09
Andersen, Kim Stiller	23.01.60	01 41 04 18
Berlick, Peter	08.03.60	01 41 08 19
Christensen, Wagn Koefoed	19.06.60	01 16 30 57
Dahl, Mette	27.03.61	01 78 65 83
Hansen, Per Nylander	22.08.60	01 78 08 34
Jacobsen, Tine Schmidt	12.09.60	01 41 30 25
Johansen, Finn Hvidtfeldt	21.12.60	01 75 59 18
Johansen, Helle	12.05.60	01 75 40 13
Karlsson, Steen Kjæp	01.06.59	01 70 11 09
Kondrup, Claus	08.12.60	01 75 34 54
Kongsø, Tonny	11.06.59	01 41 13 20
Larsen, Carsten Gert	26.09.61	
Larsen, Nina Raymond	07.03.60	01 49 45 34
Launbo, Jan Dorph	26.04.61	01 70 38 25
Laursen, Philip Nørbæk	11.11.60	01 75 34 15
Madsen, Søren Anker	28.12.60	01 16 05 92
Mortensen, Jane Bøgh	05.09.61	01 41 00 68
Pedersen, Lisbeth Nørgård	19.08.60	01 49 12 92
Puputti, Ari Juha	18.03.59	01 70 44 49
Reich, Ulla	28.03.60	01 75 70 22
Steen, Claus	19.09.60	01 75 32 29
Sørensen, Jes	03.03.60	01 70 39 73
Sørensen, Morten Bangsbo	18.03.60	
Uebel, Ulla	29.09.60	01 75 02 48
Østerdal, Keld	27.01.61	01 30 48 45

1u

Andersen, John Berg	29.09.61	01 70 33 58
Andreasen, Jesper	14.10.61	01 70 05 36
Bjarnø, Charlotte	21.01.61	01 41 49 69
Buch, Thomas	28.07.60	01 75 42 39
Christensen, Klaus Haunstrup	05.06.60	01 70 64 96
Christiansen, Karin	25.07.60	01 70 51 47
Frederiksen, Jannick Rune	22.05.60	01 70 22 02
Gade, Lise Odgaard	19.05.61	01 75 95 83
Hansen, Helle Juhl	28.03.61	01 70 91 54
Hansen, Per Henrik Beesche	26.01.62	01 70 60 70

Haasum, Iben	27.02.61	01 70 91 95
Jensen, Lene Kirsten	05.12.59	01 70 88 64
Johansen, Finn	05.09.61	01 70 42 10
Jørgensen, Tina Annie	25.10.60	01 41 23 09
Lauritzen, Gitte	25.11.61	01 70 70 52
Lund, Henrik	02.11.60	01 75 18 50
Lund, Lars	03.01.60	01 75 17 91
Nielsen, Susanne Ida	28.03.61	04 41 11 28
Nielsen, Svend Højkrogh	08.10.61	01 47 06 01
Norden, John Willem	04.01.61	01 75 27 75
Olsen, Bent	16.06.61	01 41 13 75
Palle, Jens	13.11.59	01 70 06 10
Parbst, Dorte Majken	20.05.61	01 47 28 76
Pedersen, Ib Holm	31.01.60	01 70 24 20
Petersen, Jesper Stahl	28.09.60	01 70 68 06
Rasmussen, Pia Sonne	15.08.60	01 41 32 70
Sørensen, Niels	10.12.60	
Wilms, Werner Per	05.09.60	01 70 73 81

2p

Christensen, Anette	14.03.58	
Christensen, Lene Lärka	10.10.56	01 70 40 37
Hansen, Dorte Sustmann	03.05.59	01 75 01 46
Heurlin, Thomas	20.06.59	01 10 34 26
Hvidt, Anne-Marie	24.05.56	
Jensen, Karin Bruun	28.05.57	01 70 56 95
Jensen, Kim Brian	25.06.58	01 47 01 01
Jørgensen, Lars Erik	15.06.56	
Kongsgaard, Gitte Wolff	10.11.58	01 75 37 90
Larsen, Susan Renow	16.01.60	01 75 61 70
Lauritzen, Bente	14.08.58	
Mathiasen, Peter Kent	26.07.55	
Nielsen, Birgitte	01.04.59	01 75 02 49
Pedersen, Erik	13.11.58	01 70 60 59
Pedersen, Henrik Peter	25.08.56	01 75 85 51
Rickens, Lone	02.04.57	01 41 19 03
Skinneholm, Kim Herbert	22.06.59	01 70 98 96
Svendsen, Ritha	22.07.58	01 75 85 51
Thomassen, Michael Jarl	22.03.59	02 94 84 38
Aamann, Michael	03.06.59	01 70 83 23

2q

Bang, Jeanette	07.04.59	
Hansen, Dorte Steinmetz	28.11.58	01 70 65 98
Hansen, Kirsten Hanne	17.07.56	
Hansen, Torben Lindholm Stempel	02.06.55	01 70 51 52
Jensen, Dorte Bech	12.01.59	01 75 22 88
Jensen, Jóan Petur	08.11.56	01 74 94 09
Jensen, Kirsten Dramsby	18.06.59	01 17 17 59
Jensen, René Bjoch	15.09.58	01 75 08 09
Jørgensen, Jette Steenberg	15.10.58	01 75 41 95
Krommes, Anne Margrethe Worm	11.06.58	02 91 23 96
Larsen, Bente	14.03.58	01 41 29 56
Lerche, Anita Ellen	23.06.58	
Lindenhoff, Pia	18.02.59	
Mathiasen, Jørgen Plesner	24.10.58	01 75 53 63
Mielow, Anette	08.12.58	02 73 00 91
Mikkelsen, Steen	03.03.59	01 75 37 72
Nielsen, Kim Carlo Eilers	26.02.59	01 75 51 07
Nielsen, Lone	23.12.59	02 54 16 41
Olsen, Preben	24.10.56	
Pedersen, Birgitte Hjorth	05.06.57	01 70 52 50
Petersen, Marianne Solløkk Wennervald	17.03.58	01 75 27 72
Rom, Kirsten Marie	17.01.55	01 83 09 39
Sandvad, Marianne	05.06.57	02 99 44 66
Winther, Helen	18.01.60	02 94 77 87
Østergård, Niels Ole	06.02.58	01 75 19 40

2r

Andersen, Johnny Mandrup	24.03.58	01 54 26 14
Bloom, Ruth Ida	15.11.59	01 75 82 02
Christensen, Bente Susanne	25.09.58	01 70 45 23
Frandsen, Ole Munch	21.12.58	02 52 21 08
Holm, Hans-Erik	05.06.56	
Jensen, Karin Elisabeth	05.02.55	
Mikkelsen, Danielle Susanne	21.07.58	02 52 00 51
Mohlén, Kjell Anders	27.05.56	02 45 85 81
Mørk-Pedersen, Nina	18.04.58	
Nielsen, Glen Søgård	15.11.59	02 91 66 96
Petersen, Henrik Jessen	01.11.54	01 75 82 73
Petersen, John Chrestian	07.06.58	
Rødtjer, Bjarne Otto	10.02.52	01 41 10 18
Sørensen, Inge Sofie	07.08.53	01 75 50 42
Terkildsen, Gert	10.06.58	01 70 03 42
Zimmermann, Susan	03.06.57	

1p

Andersen, Søren Stig	02.10.59	01 75 58 31
Bay, Karen	14.03.58	02 45 47 43
Birkkjær, Mikael	14.09.58	01 17 28 36
Brask, Annette Grundtvig	24.03.60	01 70 80 38
Gade, Anders Jørgen Søgaard	26.02.55	01 70 52 13
Hermannsson, Birgit	30.05.45	01 70 76 95
Hessner, Yvonne Bovedt	07.07.59	01 47 01 26
Hjulmand, Birgit	19.05.60	01 78 75 58
Iversen, Marianne	10.03.58	02 45 69 48
Jensen, Gyda Birk	05.10.59	01 75 84 57
Jensen, Karin Guldbrand	05.09.59	02 94 06 87
Jensen, Pia Brit	24.02.60	01 75 90 11
Klitgaard, Connie	20.04.60	01 70 82 40
Kowalczyk, Hanne Birgitte	04.10.60	01 41 31 32
Laursen, Randi Østergård	19.03.60	01 75 25 32
Manhart, Pia	07.05.59	01 75 88 51
Melskens, Christina Maria	11.08.59	01 75 24 17
Nielsen, Kim Egil	18.08.58	01 86 41 34
Olsen, Hanne Bjørn	20.05.58	02 64 93 45
Orneborg, Isa Theil	22.07.59	02 99 61 09
Pedersen, Grete Elisabeth	21.03.59	01 46 74 86
Petersen, Eva Annette	18.01.59	01 75 93 48
Petersen, Henrik Poul	16.02.59	01 41 10 12
Schøller, Inge Søndberg	10.03.54	01 47 38 78
Sørensen, Vibeke Strange	19.09.60	01 41 18 64
Thorup, Palle Hybers	05.01.58	01 70 26 63
Vienberg, Tina	25.04.59	01 41 23 61

1q

Arngrimson, Henrik	11.12.59	01 75 48 70
Buss, Ann Nina	23.10.52	01 71 85 28
Christensen, Marianne Abildgaard	22.06.57	
Estrup, Lene Nordkrog	12.08.58	
Frederiksen, Alice	05.07.60	01 70 38 09
Frisov, Bo	30.10.59	
Gleerup, Tina	05.04.60	01 70 95 89
Granau, Karin Susanne	01.12.57	01 70 16 72
Gøth, Jørgen	04.07.55	01 47 34 84
Jacobsen, John	30.03.59	02 90 49 08
Jensen, Susanne Kjeld	14.01.61	02 99 17 43
Johansen, Bente Ingeborg	03.04.58	
Kjær, Leif	25.08.59	02 94 10 89
Kongsbjerg, Henrik Nordal	12.06.59	02 73 85 01
Lassen, Birgitte Aaen	12.11.59	01 41 31 92

Lorenscheit, Connie Mona Bitten	07.10.49	02 45 53 96
Mortensen, Lisbeth	07.06.56	01 78 12 66
Navntoft, Steen	25.08.51	01 70 62 36
Nielsen, Bodil Højland	21.05.59	02 85 86 49
Nielsen, Jette Richter	21.10.60	01 70 97 05
Pedersen, Annette	21.07.59	02 94 96 47
Pedersen, Hanne	28.03.60	01 75 00 30
Pedersen, Marianne	22.11.59	02 91 56 16
Persson, Susanne Lüders	13.06.60	
Røpke, Helge	18.01.57	01 41 31 13
Selander, Pia Irene	20.05.58	02 94 45 46
Søgaard, Jan	07.11.57	
Wulff, Karin	09.04.59	01 78 53 75

Kursus for unge arbejdsløse

Den 27. september 1976 begyndte omkring 60 unge et kursus for unge arbejds-løse på Rødovre Statsskole. Forud var gået samtaler med 200 – 250 unge, som følte behov for supplerende uddannelse af en eller anden art. De mange henvendelser resulterede altså i, at mellem en tredjedel og en fjerdedel vurderede, at netop dette kursus i nogle hf-fag svarede til deres interesser og behov.

A-kursus på Rødovre Statsskole blev indrettet, så deltagerne kunne tage op til 6 hf-fag: biologi, kemi, matematik, samfundsfag, psykologi og dansk. Det sidste fag kan dog ikke på den korte tid afsluttes med en eksamen; men undervisningen dækkede stort set pensumkrav svarende til 1hf.

Kursus fik denne udformning som en pakke af fag, fordi vi på forhånd fornemede, at der netop i vores område med tre store hospitaler ville være behov for et uddannelsesstilbud, der sigter mod sundhedssektoren. Tilslutningen til kursus må vel siges at have bekræftet denne formodning. Omkring halvdelen af de tilmeldte deltog i undervisningen i alle fag. De øvrige tilmeldte sig forskellige fagkombinationer og fulgte undervisningen i 1 – 5 fag. Ved eksamen i maj – juni 1977 bestod omkring 30 kursister fra 1 til 5 fag, og den foreløbige erfaring er, at der er et vældigt behov for dette og mange andre undervisningstilbud. Mere end to tredjedele af henvendelserne til skolen førte til, at vi henviste til andre former for undervisning (prøveforberedende undervisning på TF eller UTF-niveau i ungdomsskolen eller på forberedelseskurser). Der var også en del, som ønskede undervisning i hf-fag, som vi ikke kunne tilbyde her. Eksempelvis blev der oprettet tilsvarende kurser i fremmedsprog på Falkonergården.

Alt i alt er vi blevet belært om, hvor svært det er at finde vej gennem arbejdsmarked og uddannelsessystem i årene efter folkeskolen. Mange går alene med deres problemer og spørgsmål. Erfaringerne med det første a-kursus viste, at der er behov for uddannelsesstilbud af denne art, derfor gentager vi kursus i 77/78-sæsonen, idet vi begynder i slutningen af september med de samme fag som sidste år.

Vi håber, at tilstedeværelsen af a-kursus kan være med til at bryde nogle skranke omkring denne skole. Og vi håber, at også denne vinters kursus kan være med til at give deltagerne et skub i en vanskelig uddannelses- og beskæftigelses-situation.

Ruth Plovgaard/Johs. Nymark Jensen.

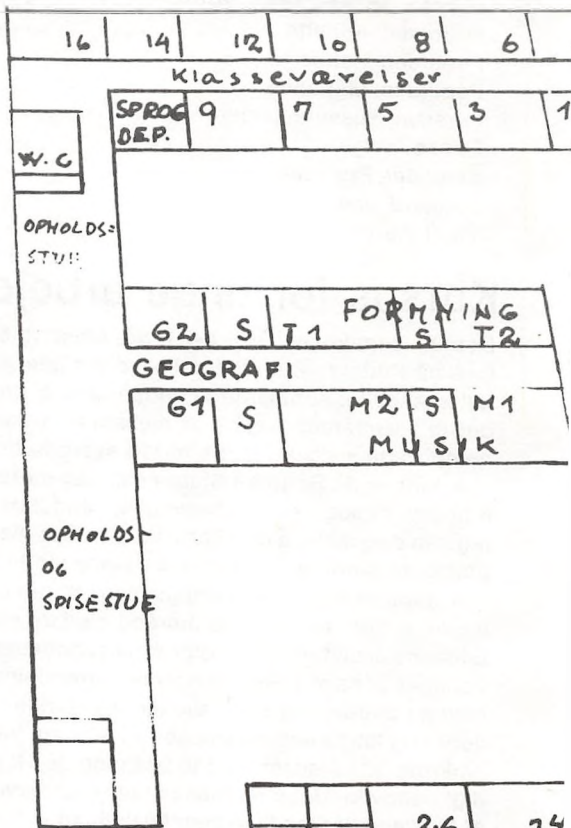

IDRÆTSPLAOS

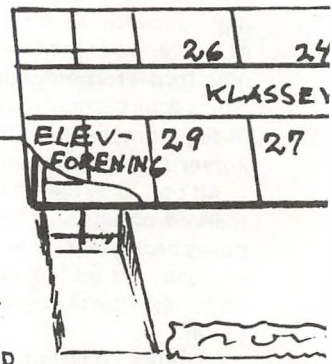
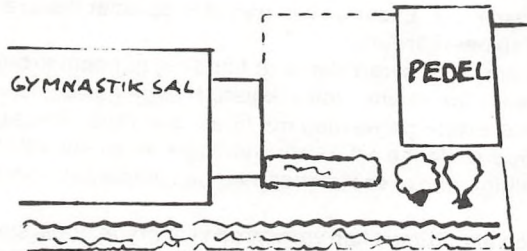

↑
IND

HEND



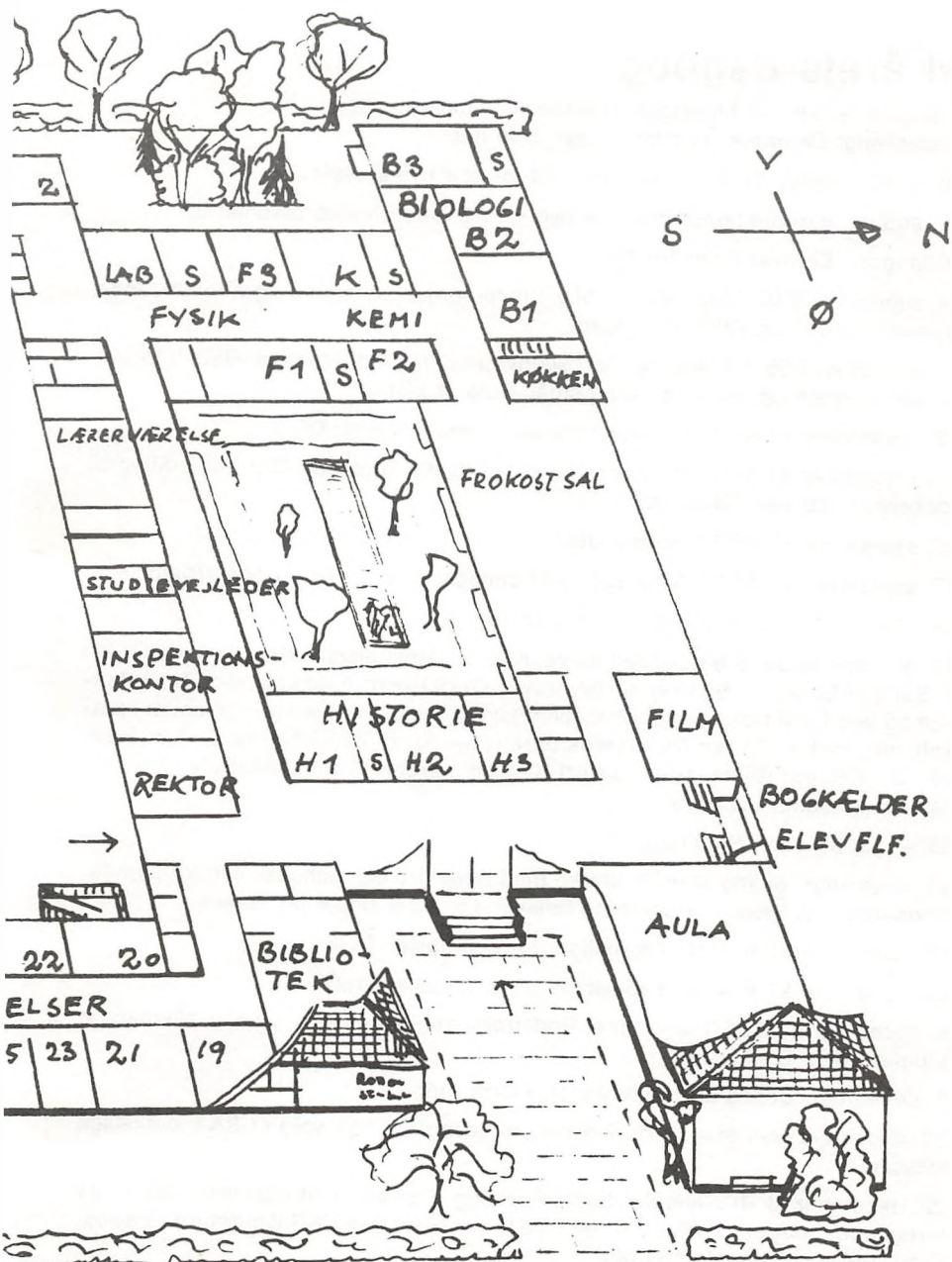

HOLMS BOULEVARD

Ⓟ

Af årets dagbog

9. august 1976 kl. 10. Modtagelse i festsalen for alle klasser.
Fællessang: Danmark nu blunder den lyse nat.
10. – 13. august. Et døgnshytteophold for alle nye klasser.
18. august. Introduktionstimer i de nye klasser ved elevrepræsentanter.
20. august. Elevfest (især for 1g).
24. august kl. 12.05. Møde med hf bl.a. om forsømmelser og tilvalg v. rektor, Johs. Nymark Jensen og Ruth Plovgaard.
31. august kl. 9.55. Fællestime: Porcelænsdamer fra Kgl. Porcelainsfabrik fortæller om strejken og besvarer spørgsmål. Salg af platter.
13. september kl. 9 – 10. Fællestime for gymnasiet ang. DGS.
22. september kl. 9.45. Morgensamling ved Niels Thomsen (2a) i anledning af rockeroverfald ved sidste fest.
25. september kl. 18.30. Siløsep-fest.
27. september kl. 10.30. Modtagelse af deltagere i kursus for unge arbejdsløse.
13. oktober kl. 9.55 Fællestime om LAK for hf.
14. oktober. Skolens fødselsdag fejres. Kl. 8.05: Flaghejsning med hornmusik. Kl. 9: Sang af 2g og 1g. Stykker af revyer (ved Gurli Høedt-Rasmussen og Kurt Hansen og ved Elevforeningen). Indimellem tale af rektor. Uddeling af præmier i plakatkonkurrence. Filmen fra skolens oprettelse. Kl. 19.30: Orkester: Gnags. Revy ved Gurli Høedt-Rasmussen og Kurt Hansen, lærere på tribunen. Sold i frokostsalen med sang. Lanciers.
25. – 29. oktober. Studieuge.
11. november. Besøg af en 9. klasse med lærer fra Gungehuskolen for gymnasieorientering. Besøg i klasser og fællesmøde med elever og lærere.
16. november kl. 9 – 10. Fællestime for gymnasiet: DGS.
24. november kl. 9 – 10. Fællestime for gymnasiet: GLO.
8. december kl. 9.55. Fællestime: Rødstrømpebevægelsen v. Hanne Wikman og Vibeke Høeg. Diskussion.
9. december. Besøg af fransk lektor, Pierre Flageul.
20. december. Annette Holdt, 2-timers foredrag om ikke vold i USA i forskellige klasser.
22. december kl. 10. Juleafslutning. Korsang. Optræden af julenisser (som i de foregående dage). Tableau'er om USA (v. Gurli Høedt-Rasmussen). Fællessang: Dejlig er den himmel blå.
19. januar 1977 kl. 19.30. Orientering vedrørende optagelse i 1g (og 1hf). Ca. ½ times møde i festsalen. Rektor om kvalifikationer og gymnasiets undervisning i almindelighed. Svend Aage Jensen om skolen, aftenens program og økonomiske forhold. Koret synger 4 numre. Derefter orientering ved lærere og elever i fag-

lokaler og almindelige klasser om de forskellige linjer og fag. Cafeteria i frokostsalen.

21. januar kl. 9.55 – 11.55. Fællestime i forbindelse med aktionsuge vedrørende adgangsbegrænsning. Paneldiskussion med DGS, LAK og en række politikere.

19. og 20. januar. Morgensamling med samme sigte. Sketch'es den første dag. Vedtagelse af resolution den anden.

24. januar kl. 11.10 – 12. Rolf Lindner (politolog, Vest-Berlin): Berufsverbot og studenternes situation i Den tyske Forbundsrepublik. (Spørgsmål og svar.).

29. januar kl. 19.00. Forældre- og elevmøde (1g). Indledt med opstilling til skole-nævn og orientering om grenvalg ved rektor, K. Bæk Kristiansen og Svend Aage Jensen.

4. februar kl. 13.00. Studieorienterende møde for 3g.

5. februar. Bal arrangeret af elever i 2u.

8. februar. Morgensamling, hf, ang. aktion.

10. februar. Boycot af undervisningen på grund af adgangsbegrænsning.

11. – 21. februar. Besøg af elever fra Wanstead High School. Donald Hendy samt Jackie og Tony Lord som ledere.

14. februar. »Valgmøde«. Indledere: redaktør Henrik Heie (Information) og redaktør Frank Dalgaard (Berlingske Tidende). Emne: Indkomspolitik og boligpolitik. Spørgsmål og svar.

15. februar. Prøvevalg.

Som de fleste vel husker, var der folketingsvalg sidste skoleår. Der blev i den forbindelse også afholdt valg på RS. Det var en gruppe elever fra det nuværende 3v, der stod bag arrangementet. Vi havde meget let fået lov at låne duplikatoren på kontoret, og på den trykkede vi så de ca. 800 stemmesedler, der blev brugt. Tirsdag morgen gik daværende 2v så rundt og forstyrrede alle de klasser, der var på skolen, hvorpå vi kastede os over stemmeoptællingen. Historie 3 lignede til forveksling Børsen de timer. Derefter satte vi resultatet op på en stor planche til alles påsyn, hvorpå vi brugte de næste historietimer til at forsøge at konkludere resultatet. Meget kunne vi ikke blive enige om; men følgende tendenser var tydelige:

Matematikere er mere borgerlige end de sproglige.

Pigerne er mere socialistiske end drengene.

Hf'erne er mere socialistiske end gymnasiet.

Lærerne var spredt over det hele (dog uden stemmer på Glistrup).

Der foregår en udvikling i gymnasiet, fra overvægt af borgerlige i 1g til overvægt af socialister i 3g.

Hvis Rødovre Statsskole havde været Danmark, havde SF og VS haft flertal i folketinget.

Henrik Hansen 3v.

15. februar kl. 9.55. Engelske elever opfører tre enaktere over temaet Crime and Punishment.

16. februar kl. 20. Sing-song evening på RS.

17. februar. Forældre- og elevmøde (2 og 3g).

25. februar – 1. marts. R.S.K.O.'s rejse til Hamburg.

17. marts kl. 9.45. Fællesakkorden og Kjeld Ammundsens Rockopera: Hvor skal du hen?

23. marts.

Onsdag den 23. marts 1977 blev der afholdt en lidt utraditionel fællestime. I aulaen samledes godt 400 elever bevæbnede med kuglepenn. Efter ca. 5 minutters orientering bevægede mængden sig ud igen med et omfattende spørgeskema i hånden. I alt 54 hovedspørgsmål inden for det seksuelle område skulle besvares så ærligt som muligt.

Alle besvarelserne er så siden af en gruppe på 4 elever blevet behandlet grundigt. Det skal dog bemærkes, at dette arbejde er så stort, at kun ca. 1/3 af spørgsmålene er blevet behandlet indtil nu.

Hvorfor nu denne undersøgelse? Det er således, at man i bl. a. matematisk-fysisk linie skal lave et »lille« biologispeciale (18 timer) i 3g. Dette mente vi i gruppen skulle bruges til noget mere end kun til eksamen. Det var nærliggende at tænke på emnet seksuelle vaner, da der for 10 år siden blev gennemført en undersøgelse af samme art.

Det endelige resultat (hvis et sådant findes) vil blive ophængt på skolen og eventuelt udgivet i bogform.

På gruppens vegne
René Madsen 3u.

19. april. Debatdag (om adgangsbegrænsning) på Københavns Universitet, hvori adskillige elever deltager.

21. april. Morgensamling vedrørende demonstration mod adgangsbegrænsning. De fleste elever deltager ikke i undervisningen efter kl. 13.

29. april. Forårskoncert med bal.

16. juni kl. 8.30. Afslutning for 2 og 1g.

17. juni kl. 10. Afslutning. Fællessang: Danmark nu blunder den lyse nat. Tale af rektor og Bente Larsen 3b. Sang af Kaare Thomsen 3c (fra efterårsrevyen ved Gurli Høedt-Rasmussen). Musiknummer af Finn Gravesen, Bent Peder Holbech og lærerkandidat Søren Svagin. Skolens studentsang.



ES 76.

SIGNATUR.

Skolefonden »Rødovre Statsskoles Venner«

giver i enkelte tilfælde støtte til nuværende og udgåede elever, der kommer i en uforudset vanskelig økonomisk stilling.

Beholdning pr. 1/4 1975 27.968,22

Indtægter:

Forældrebidrag 3.436,00

Renter 2.374,07

Lån tilbagebetalt 8.550,00

Udgifter:

Lån til elever 16.453,75

Tilskud til skolefester, sportsstævner 3.044,00

Diverse 589,85

Beholdning pr. 1.4.1977 22.150,69

42.328,29 42.328,29

Studieuge

I de sidste par år har skolen haft et fællesarrangement for alle elever, kursister og lærere, kaldet »studiedage«. Den normale timeplan er i studiedagene blevet suspenderet, og hver enkelt har for nogle dage kunnet beskæftige sig udelukkende med det ene emne eller projekt, som han eller hun har valgt sammen med andre, der havde samme lyst. Projekter og undersøgelser, som den daglige undervisning ikke giver mulighed for, er derved blevet realiseret.

På grundlag af mange gode erfaringer har lærerrådet og elevrådet besluttet at gennemføre en studieuge i oktober 77. Samtidig har lærerråd og elevråd ud fra et behov for en præcisering af såvel sigtet som de ydre rammer omkring arrangementet vedtaget følgende hovedretningslinier:

Studieugen skal bidrage til deltagernes sociale og bevidsthedsmæssige udvikling samt til deres forståelse af de behandlede emners samfundsmæssige relationer.

Dette søges opnået ved, at

1. den traditionelle fag- og klasseopdeling opgives,
2. forbindelsen mellem undervisningssituationen, det faglige indhold og samfundet understreges,
3. der anvendes alternative arbejdsformer, som kan forberede til et eventuelt videre studieforløb,
4. arbejdet i grupperne tilrettelægges sådan, at deltagernes selvstændige stillingtagen til problemerne fremmes, og deres kritiske sans styrkes.

Emner: Tilbudene er åbne. Emner tilbydes af holdlederne (lærere og elever) med skyldig hensyntagen til elevernes ønsker, som indsamles på spørgeskemaer.

Emnerne må defineres nærmere af holdlederne, så formålsparagraffen opfyldes. Dog således, at hold med elever som holdledere får en lærer som konsulent i planlægningsfasen.

Tilmelding er åben. Alle elever skal tilmeldes. Alle lærere deltager som holdledere, assistenter eller elever.

Udstillinger

27. september – 12. oktober: Rødovre hovedbibliotek låner Rødovre Statsskole udstillingen »Trekanter - firkanter - cirkler«.

15. november – 7. december: Maleren Viggo Bentzon udstiller expressiv kunst.

18. – 20. december: »Julen i hjerternes tegn«, konceptionskunst, 2uy-formningshold og FR.

28. januar – 15. februar: Maleren Thomas Jepsen og malerinden Frida Buch viser henholdsvis konkret kunst og lyriske abstraktioner (over motivet »Heste«).

16. februar – 11. marts: Malerinden Ena Dam, neorealistiske inspirationer udført i olie på lærred.

25. marts – 20. april: Kunstneren Per Ulrich viser den grafiske serie »Det forsvundne barn i floden«.

25. april – 18. maj: Faget formnings årlige elevudstilling.

Tværfagligt samarbejde

I både bekendtgørelse og vejledning for undervisningen i gymnasieskolen opfordres der til tværfagligt samarbejde mellem to eller flere fag. Gymnasieundervisningen er normalt splittet op mellem en række skarpt adskilte fag, som dog ofte har brug for viden og færdigheder fra hinanden. Denne fagopdeling er resultatet af en lang kulturel tradition og virker ofte hæmmende for mere sammenhængende analyser af større emner. Gennem det tværfaglige samarbejde kan dette skel, som slet ikke svarer til den virkelighed, der omgiver skolen, i nogen grad ophæves, så undervisningen får større sammenhæng. Derved kan to eller flere fag få mulighed for at gennemføre mere omfattende analyser og bibringe eleverne en mere sammenhængende indsigt og viden, som de også kan udnytte i en eksamenssituation.

I en række tilfælde har der allerede været etableret et samarbejde mellem nogle fag på Rødovre Statsskole. Der har f. eks. været samarbejde mellem dansk og historie om en bestemt periode og mellem dansk og fremmedsprog om et litterært tema.

Også for øjeblikket er der sådanne tværfaglige projekter i gang på skolen.

Hvis det fra elev- eller lærerside ønskes at iværksætte yderligere forsøg, kan f. eks. følgende procedure anvendes:

1. Klassen drøfter muligheder for tværfagligt samarbejde med de enkelte lærere. Disse drøftelser foregår i timerne.
2. På grundlag af meget løse skitser tages stilling til, hvilke fag der skal indgå i samarbejdet.
3. Klasselærer eller en anden lærer arrangerer en time, hvor alle de medvirkende lærere deltager. Her er lejlighed til at koordinere de enkelte fags undervisningsforløb. Samtidig fastlægges rammerne for det videre samarbejde.

Som ovenfor nævnt er der mange fordele for eleverne ved et sådant samarbejde; men det må også nævnes, at tilrettelæggelsen indeholder nogle ofte store praktiske vanskeligheder. Det faste skema vil f. eks. ofte virke hæmmende; men skemalæggeren kan i et vist omfang tage hensyn hertil ved skemalægningen, såfremt ønsker herom foreligger i god tid. Det må desuden også nævnes, at tilrettelæggningen kan medføre en ekstra og ubetalt arbejdsbyrde for læreren.

Jørgen Kierkegård og Karsten Koch.

Studievejledning

Alle h'ere får brug for studievejlederne, ikke blot inden optagelsen og i begyndelsen af skoleåret, men også senere, når der skal træffes bestemmelse om tilvalg. Det er svært at vurdere fordele og ulemper ved fag og kombinationer af fag; men studievejlederen ved noget om, hvad der er brug for i de videre uddannelser, og han kan måske hjælpe dig med at finde ud af, hvor dine evner ligger.

Fra og med skoleåret 77/78 er der indført studievejledning for gymnasiet, dog i år kun for 3g. Den hidtidige erhvervsorientering for 1 og 2g vil fortsætte i uændret skikkelse. Der vil i dette skoleår kollektivt blive givet uddannelses- og erhvervsorientering til 3g'erne samt blive orienteret om de nyeste bestemmelser om adgangsregulering, tilmeldingsforhold og støtteordninger. Desuden vil studievejlederne have fast kontortid mandag, tirsdag, torsdag og fredag kl. 11,10 – 12, hvor man er velkommen til at søge individuel råd og vejledning.

Studievejledernes træffetider hver dag kl. 11,10 – 12,00.

Ruth Plovgaard, Johs. Nymark Jensen,
Terkel Engberg og Jørgen Mølgaard.

DGS

DGS står for Danske Gymnasieelevers Sammenslutning og er vores faglige organisation, som er til for at varetage vores interesser. Således skal DGS tage sig af alle spørgsmål og problemer vedrørende vores uddannelse, både når det angår gymnasierne på landsplan; men også når det drejer sig om en enkelt skole, klasse eller elev.

DGS's uddannelsespolitik omfatter ud over den dagsaktuelle også en mere langsigtet. Den langsigtede går bl. a. ud på, at man ønsker større lighed i uddannelsessystemet, ved at alle børn får den samme grundlæggende uddannelse, uanset hvilket hjem de kommer fra.

Den dagsaktuelle politik går f. eks. ud på: at kræve stipendiemidler udbetalt, at påvise adgangs begrænsningens skadelige og asociale virkninger og samtidig kræve af politikerne, at den fjernes.

Et spørgsmål i DGS er også: Hvordan får vi vore krav igennem? Det diskuteres meget på rep.- og landsmøderne. Vi er også interesserede i at høre, hvad *du* mener om det.

Vi vil diskutere disse ting i elevrådet; men for at det, vi kommer frem til, skal have nogen betydning, er det vigtigt, at vi er medlemmer af DGS. Hvis skolen ved flertalsbeslutning melder sig kollektivt ind i DGS, får den en stemme på DGS's

møder og flere stemmer i forhold til, hvor mange individuelle medlemskort vi får solgt. Et sådant kort kan du købe for 10 kr., og når du har gjort det, kan du med god ret sige, at du er en ORGANISERET gymnasieelev!

Hvad betyder det for os at være medlemmer af DGS? Elevrådet får ca. hver 14. dag post fra DGS, hvor der informeres om, hvad der er sket/vil ske i DGS og andre steder. Derudover er der forslag til sager, vi kan arbejde med, f. eks. SU og mødepligtsnævn.

DGS afholder også af og til kurser, f. eks. kommer der i begyndelsen af året et organisatorisk kursus (især for nye elevrådsfolk). Sidste år var der også studiepolitiske kurser, skolebladskurser og landsmødekurser.

Det er mest op til rep-møderne og landsmødet, vi kan gøre vor indflydelse gældende. Her diskuterer vi nemlig, hvilken politik DGS skal føre, og kritiserer, hvad DGS i den forløbne periode har lavet. Jeg håber, at mange vil engagere sig i disse debatter; nok er det svært at forme fremtidens uddannelsespolitik; men det er jo alligevel os, der ved, hvor skoen trykker.

Det førstkommende repræsentantskabsmøde bliver i september - oktober. Det næste i december, og landsmødet vil nok blive i februar. Landsmødet er DGS's højeste myndighed og vælger den nye bestyrelse på 13, som har den daglige ledelse på DGS's sekretariat og skal sørge for, at landsmødets beslutninger føres ud i livet.

Har I spørgsmål, kritik eller noget andet på hjerte vedrørende disse ting, kan I henvende jer til mig. Jeg er med i organisatorisk udvalg i DGS og således ganske velorienteret. Eller ring direkte til DGS's sekretariat, tlf. 01 22 92 20.

Nanna Gersov, 3c,
kontaktkvinde til DGS.

De uddannelsessøgendes økonomi

Ifølge loven om Statens Uddannelsesstøtte kan støtten tidligst ydes efter udgangen af den måned, i hvilken den uddannelsessøgende er fyldt 18 år. Ansøgningen bør indsendes allerede ved skoleårets begyndelse, selv om den uddannelsessøgende først fylder 18 år i løbet af støtteåret. Støtten vil så træde i kraft, når skærsdatoen passerer.

Uddannelsessøgende mellem 18 og 23 år kan søge støtte, som reguleres efter forældreindtægt. Maksimumsbeløb vil være 7.000 kr. for hjemmeboende og 10.000 kr. for udeboende. Fuld støtte gives med en forældreindkomst på indtil 55.000 kr., og støtten bortfalder helt med en forældreindkomst på 110.000 kr.

Forældreindtægten reduceres dog med 9.000 kr. pr. barn. Har forældrene formue over 200.000 kr., medregnes 10 procent af det overskydende beløb som indtægt.

Støtten til uddannelsessøgende, som er fyldt 23 år, er fastsat til 7.000 kr. Denne støtte ydes uanset forældreindkomst.

Ud over den direkte støtte findes kun mulighed for garanti for studielån i bank eller sparekasse. Garanti kan opnås for lån indtil 13.900 kr. Summen af stipendi-

um og statsgaranteret lån må dog ikke overstige 18.200 kr.

Kort sagt vil den uddannelsessøgende maksimalt kunne skaffe sig 18.000 kr.

Men hvad er så konsekvenserne af at finansiere sin uddannelse på denne måde?

En uddannelsessøgende vil f. eks. have behov for at låne 10.000 kr. om året. Med en studietid på 6 år (f. eks. 2 års hf-kursus + 4 års seminarieuddannelse eller f. eks. 6 års universitetsstudium) vil den samlede gæld efter de 6 års studium være 90.206 kr. Renten er i dette regneeksempel sat til 13%.

Denne gæld skal tilbagebetales i løbet af 8 år (gældende norm). Med en rente på 13,5% vil det betyde en årlig tilbagebetaling på 17.897 kr. eller en månedlig ydelse på 1.491 kr.

6 års uddannelse, som kræver 10.000 kr. om året i lån, vil således ende med en månedlig tilbagebetaling på 1.491 kr. i 8 år.

Det må understreges, at regneeksemplet har den nuværende situation på låne-markedet som forudsætning. Derfor må også tilføjes, at en sådan månedlig ydelse med nuværende skattesystem vil give en betydelig skattelettelse, idet det meste af den månedlige ydelse vil være renter. Nettotilbagebetalingen vil således være mindst i de første år.

For uddannelsessøgende, som er 16 eller 17 år, kan udbetales en særlig ungdomsydelse. Fuld ungdomsydelse er 7.400 kr. om året, og denne ydelse kan normalt gives til uddannelsessøgende, hvor husstandsindkomsten ikke overstiger 70.000 kr. Læg mærke til, at forældreindtægten beregnes anderledes end ved SU. Ved SU er det skatteåret, der tæller, mens forældreindtægten ved ungdomsydelsen beregnes efter, hvad forældrene tjener lige nu (og et år frem). Ydelsen udbetales normalt til forældrene; men de kommunale myndigheder kan bestemme, at ydelsen udbetales direkte til den uddannelsessøgende.

Ungdomsydelsen udbetales gennem kommunernes socialforvaltning, idet ungdomsydelse opfattes som en særlig variant af børnetilskud. I øvrigt henvises til det særlige kapitel 2 i den nye lov om børnetilskud, som er aftrykt nedenunder.

»Kapitel 2.

Ungdomsydelse.

§ 5. For børn, der er 16 eller 17 år, kan der udbetales en ungdomsydelse til hjælp til deres forsørgelse og uddannelse.

§ 6. Ungdomsydelsen kan udgøre indtil 7.400 kr. årlig for hvert barn.

Stk. 2. Udbetaling af den fulde ydelse forudsætter normalt, at husstandsindkomsten ikke overstiger 70.000 kr. årlig. Den fulde ydelse skal normalt kunne opnås, hvis barnets egen indtægt ikke overstiger 4.000 kr. årlig, og ydelsen skal normalt bortfalde, når indtægten overstiger 15.800 kr. årlig.

§ 7. Den indtægt, der lægges til grund ved beregning af ungdomsydelsen, er den skattepligtige indkomst, som den forventes at blive i den periode, for hvilken ydelsen søges.

Stk. 2. I tilfælde, hvor den faktiske indkomst, der er til rådighed, væsentligt overstiger den skattepligtige indkomst, skal der tages hensyn hertil. Der kan endvidere tages hensyn til antallet af børn i familien, familiens boligudgifter og andre særlige forhold.

§ 8. Ungdomsydelsen udbetales til en af forældrene, som har forældremyndig-

heden. Det sociale udvalg (magistraten) kan dog bestemme, at ungdomsydelsen udbetales til barnet eller en anden person. Det sociale udvalg (magistraten) fastsætter, for hvilken periode udbetaling sker.

Stk. 2. Ved fastsættelsen af ydelsen skal det meddeles, hvilken ændring af indtægten der skal kunne begrunde en ændring af ydelsens størrelse.«

De beløb, der er nævnt i § 6 stk. 2, varierer dog en del fra kommune til kommune (husstandsindtægts grænse ligger således mellem 70.000 kr. og 90.000 kr.). Hvis der er specielt store udgifter forbundet med din uddannelse, kan socialforvaltningen dispensere fra disse beløb og betingelser. Derfor kan det betale sig at undersøge muligheden for at opnå ungdomsydelse nærmere, hvis dine forældres indtægt ligger i det nævnte indkomstråde.

Skolens studievejledere har de præcise indtægtsgrænser for de enkelte omegnskommuner.

Du kan også få oplysninger om dine muligheder for at opnå ydelse ved at henvende dig til kommunens socialforvaltning.

Mødepligt – forsømmelser

Både i gymnasiet og på kursus til højere forberedelseseksamen er der mødepligt (i følge ministeriets cirkulære af 26. marts 1973 og ministeriets skrivelser af 20. marts 1972 og af 5. august 1974). Som hovedregel gælder derfor, at kun sygdom er gyldig grund til forsømmelse, men i særlige tilfælde, f. eks. familiefest der foregår udenbys, kan der gives tilladelse til fravær, når eleven i god tid skriftligt anmoder rektor derom. Aflæggelse af køreprøver må ske uden for skoletid, dette kan ordnes ved henvendelse til berammelseskontoret.

Skolen skal føre kontrol med elevernes forsømmelser (både af dage og enkelte timer). I begyndelsen af hver måned bliver skolens opgørelse opslået i elevens hjemklasse, og eleven kan henvende sig til kontoret, hvis egen opgørelse ikke stemmer overens med skolens.

For gymnasiets vedkommende gælder: når en elev har forsømt så meget, at rektor nærer betænkelighed over for elevens mulighed for fortsat at følge undervisningen, skal han underrette eleven herom. Fortsætter en elevs forsømmelser herefter, skal rektor skriftligt underrette eleven og forældremyndighedens indehaver om, at der kan blive tale om at tage forbehold ved skoleårets slutning.

Umiddelbart før endelig tilmelding til eksamen den 20. marts drøftes på et lærerforsamlingsmøde forholdene for de elever, der har modtaget skriftlig advarsel. Såfremt lærerforsamlingen finder, at det for en af disse elever i et eller flere fag på grund af elevens forsømmelser ikke vil blive muligt at give årskaraktter, skal rektor i henhold til § 7 i undervisningsministeriets bekendtgørelse af 12. marts 1973 om eksamensordning m. v. indsende en erklæring, som giver oplysning om disse forhold, og direktoratet afgør da, om eleven kan deltage i eksamen ved skoleårets slutning.

Hvis direktoratet således bestemmer, at eleven ikke kan deltage i eksamen, betyder det, at vedkommende ikke kan oprykkes i næste klasse, henholdsvis aflægge studentereksamen.

Det må tilføjes, at der ikke er fastsat nogen bestemt mødeprocent; men at mange spredte forsømmelser anses for mere betænkelige end en samlet periode.

For hf-kursus' vedkommende gælder ligesom for gymnasiet, at der ikke er fastsat nogen bestemt mødeprocent; men skønner kursus, at en kursist ved fortsat fravær i løbet af kursusåret vil komme op på et fravær, der kan begrunde bortvisning, skal rektor give kursisten en mundtlig advarsel. Dette finder normalt sted inden jul. Fortsætter fraværet, modtager eleven en skriftlig advarsel, og hvis heller ikke dette har den ønskede virkning, sker der en indberetning til direktoratet, som så afgør, om eleven kan fortsætte på kursus. Advarsel givet i 1. kursusår har gyldighed også for det følgende år.

Forsømmelighed med aflevering af skriftlige opgaver sidestilles principielt med forsømmelser. Dette gælder både gymnasium og hf-kursus.

Uddrag af skrivelse RS 02 – 20. J. nr. 31-99-03/75. Den 22. april 1975.

For at sikre ensartet registrering af elevers deltagelse i legemsøvelser/idræt skal manglende deltagelse i undervisningen noteres som enkelttimefravær. I de tilfælde, der falder ind under undervisningsministeriets cirkulære af 29/3 1974 om fritagelse for deltagelse i legemsøvelser/idræt, og hvor der derfor foreligger en egentlig fritagelsessituation, kan manglende deltagelse ikke betragtes som en forsømmelse, der har indflydelse på den pågældendes ret til indstilling til eksamen, og det må derfor af noteringen fremgå, at der foreligger en fritagelse i medfør af cirkulæret.

Mødepligtsnævn for hf

Forsømmelser kan have mange årsager. Mange gange kan problemerne løses, så der ikke bliver tale om så alvorlige foranstaltninger som bortvisning. I den forbindelse har det vist sig meget nyttigt at have et samarbejde mellem lærere og kursister. I de senere semestre har vi haft et mødepligtsnævn med en repræsentant for hver klasse. Mødepligtsnævnet har behandlet alle sager, hvor der har været tale om skriftlig advarsel eller indberetning til direktoratet, ligesom nævnet har diskuteret generelle retningslinjer for advarelsproceduren. Erfaringerne med et mødepligtsnævn har hidtil været meget gode.

I øvrigt skal tilføjes, at det ville være en god idé at kontakte studievejlederen på et tidligt tidspunkt, hvis der opstår vanskeligheder i kursusforløbet. En del problemer kan faktisk løses.

Ruth Plovgaard – Johs. Nymark Jensen.

Regler for Rødovre Statsskole

1. Elever, der har forsømt og ønsker at dokumentere årsagen til deres forsømmelse, kan på kontoret aflevere en meddelelse herom (underskrevet af en af forældrene, hvis eleverne er under 18 år). Hvis en elev forsømmer længere end 8 dage, bedes skolen underrettet telefonisk eller skriftligt.
2. Eleverne bedes underrette kontoret, hvis en lærer ikke senest 5 minutter efter timens begyndelse er kommet.
3. Adresseforandring må straks meddeles kontoret.
4. Tobaksrygning er kun tilladt i frokostsalen, i ny opholdsafdeling (undtagen i spiseafdelingen indtil kl. 11) og i gårdene.
5. Cykler skal henstilles i cykelkælderens. De skal være afhentet inden kl. 17.00.
6. Opslag må kun anbringes på opslagstavlerne. Forældede opslag skal fjernes af opsætteren.
7. Skolens telefon står i almindelighed ikke til rådighed for eleverne. Mønttelefon forefindes ved aula.
8. Forsætlig beskadigelse af skolens ejendele vil blive krævet erstattet.
9. Skolen kan ikke påtage sig noget ansvar for værdigenstande og rede penge, som eleverne har med i skole, medmindre de straks om morgenen afleveres på kontoret.

Samarbejdsudvalget.

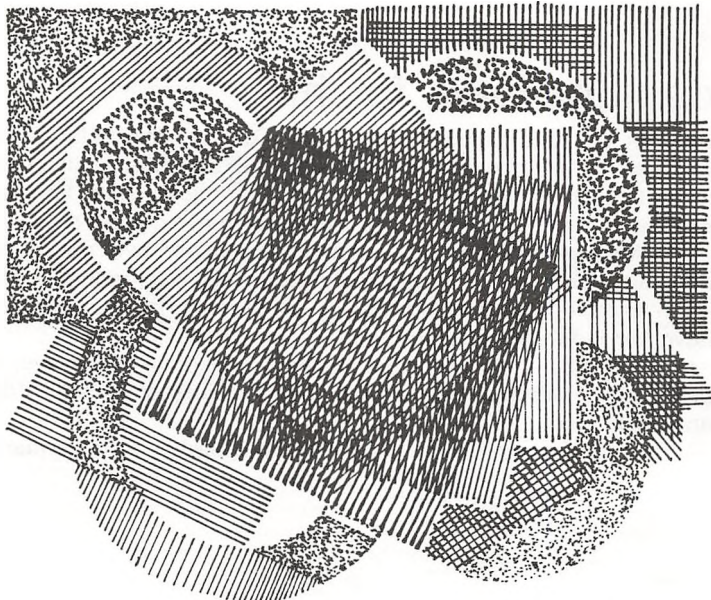

ES 76

VÅLØREN .

Karakterer og eksaminer

Eleverne i gymnasieklasserne får to gange om året, normalt december og marts, en karakterbog, der skal underskrives af forældrene; hvis eleven er fyldt 18 år, kan han selv skrive under.

Nedenstående karakterer benyttes:

- 13: Gives for den usædvanligt selvstændige og udmærkede præstation.
- 11: Gives for den udmærkede og selvstændige præstation.
- 10: Gives for den udmærkede, men noget rutineprægede præstation.
- 9: Gives for den gode præstation, der ligger lidt over middel.
- 8: Gives for den middelhøje præstation.
- 7: Gives for den ret jævne præstation, der ligger lidt under middel.
- 6: Gives for den noget usikre, men nogenlunde tilfredsstillende præstation.
- 5: Gives for den usikre, meget mangelfulde og utilfredsstillende præstation.
- 03: Gives for den meget usikre, meget mangelfulde og utilfredsstillende præstation.
- 00: Gives for den helt uantagelige præstation.

For at bestå studentereksamen kræves, at summen af samtlige karakterer er mindst 5,5 gange karakterernes antal, og at summen af de to laveste karakterer plus gennemsnittet af de øvrige karakterer er mindst 13. Eksamen er kun bestået, hvis dette krav er opfyldt såvel for årskaraktererne som for eksamenskaraktererne.

Hvis lærerforsamlingen ved skoleårets slutning vedtager, at en elev ikke bør fortsætte i næste klasse, meddeles dette skriftligt eleven (eller forældremyndighedens indehaver). Derefter træffer eleven (eller forældremyndighedens indehaver) selv afgørelse af, om han/hun skal fortsætte i næste klasse.

1.a En gymnasieelev, der i et fag ved slutningen af 1. eller 2. gymnasieklasse har opnået årskarakteren 5 eller derover, og som ved den afsluttende prøve til studentereksamen i faget ved udgangen af 1. eller 2. gymnasieklasse har fået karakteren 00 eller 03, kan forlange at blive underkastet ny prøve i faget i august/september.

1.b En gymnasieelev, der i et fag ved slutningen af 1. eller 2. gymnasieklasse, hvor undervisningen i faget afsluttes, har fået karakteren 00 eller 03, kan, hvis faget ikke er udtaget til prøve til studentereksamen, forlange at blive underkastet prøve i faget i august/september.

2. Rektor skal inden 1. juli meddele direktoratet, hvilke elever der i henhold til 1 ønsker sig prøvet i august/september.

3. For en elev, der ønsker sig underkastet ny prøve, er eksamenskarakteren den ved reeksaminationen opnåede. For en elev, der i henhold til 1b ønsker sig prøvet, medtæller prøven i faget blandt de ti prøver, der kræves aflagt for, at man kan bestå studentereksamen.

4. Elever, der ved sygeeksamen bliver berettiget til den under 1a nævnte prøve, eller som af sygdom forhindres i at aflægge den prøve i august/september, som de i henhold til 1a eller 1b var berettiget til, kan underkastes prøve i faget ved den efterfølgende maj/juni eksamenstermin.

Elever, der har haft ekstraordinært mange forsømmelser, kan undertiden blive underkastet årsprøve i samtlige fag.

Samarbejdsudvalget

I skoleåret 76/77 sad følgende lærere i SAU: Kurt Hansen, Gurli Høedt-Rasmussen, Knud Bæk Kristiansen, Flemming Rose og Niels Ferlov.

Elevrepræsentanterne var: Henrik Hansen (2v), Steen Christiansen (1b), Thomas Heurlin (1p), Annette Schäfer Hansen (3c), som dog forlod udvalget omkring juletid, hvorefter Simone Bjerregaard Jensen (1z) indtrådte.

Udvalget har i år arrangeret det hidtil største antal fællestimer på RS (ny rekord!!). Hertil kommer enkelte andre arrangementer såsom skolens fødselsdag. Endvidere har vi haft en række problemer omkring vor dagligdag til debat. Ingen kampafstemninger i årets løb.

Steen Korsgaard Christiansen, 2b.

Samarbejdsudvalget i skoleåret 1977/78 består af

Wagn Koefoed Christensen 1z

Henrik Lindquist Hansen 3vF

Thomas Heurlin 2p

Stig Hjarvard 3uN

adjunkt Torben Andersen

adjunkt Birgit Fejerskov

rektor Niels Ferlov

lektor Birthe Lund

adjunkt Mads Thranholm.

SILØSEP

Siløsep, der står for sidste lørdag i september, er Danmarks største forening for udgåede elever fra en enkelt skole. Gennem de sidste 10 år har tilslutningen til foreningens årfest været støt stigende, og i 1976 kom 550 gamle elever, lærere og andre med tilknytning til Rødovre Statsskole til stor middag med taler og underholdning og efterfølgende dans til et kendt orkester.

Det er naturligvis ikke problemfrit at holde fest for så mange mennesker, der forventer mere end at få stukket et glas vin og et par stykker smørrebrød i hånden; men hidtil er det lykkedes. Bestyrelsen har også haft god hjælp af en række elever og af lektor Hagerup. Vi ville heller ikke kunne holde festen uden en pæn portion velvilje fra skolens side; men med det klima, der hersker her, falder det også naturligt, at forbindelsen til skolen ikke kappes over samme dag, man får sin eksamen.

Der er virkelig et behov for at mødes Sidste LØrdag i SEPtember, der i år falder på den 24.

Hvert år bliver der sendt indbydelser ud, og vores engangskontingent er 15 kr. Siløseps postgironummer er 8 15 16 44.

Alle, der har gået på Rødovre Statsskole, er velkomne i SI-LØ-SEP.

Siløseps bestyrelse.

Aktionsgruppen

er ingen fast institution. Den er nærmere et begreb. Når en eller flere synes, der skal være aktiviteter på skolen om et bestemt emne, kan de sammenkalde aktionsgruppen.

Aktionsgruppens historie kan føres tilbage til december 75, hvor aktionerne mod adgangsbeholdningen for alvor startede. Den har også taget sig af Christiania og Roskilde Universitetscenter.

Når det gik højt i aktionsgruppen, blev man på skolen om eftermiddagen eller i weekenden for at lave f. eks. plancher, teaterstykker eller »båndavis«.

Båndavisen har i år været brugt i frikvartererne i aktivitetstugen i januar, og i april op til debatdagen på Københavns Universitet og demonstrationen mod adgangsbeholdningen og den politiske disciplinering af uddannelserne og for åbning af en af basisuddannelserne på RUC. Den spillede hovedsagelig musik; men indimellem kom der også nogle oplysninger og meddelelser.

Desværre har det ellers udmærkede navn »Radio Svingdør« ikke været brugt om båndavisen i år. Jeg håber, at det vil blive taget op igen. Det gælder både Aktionsgruppen og Radio Svingdør: enhver har ret til at bruge dem. Så det er altså bare med at komme i gang ...

Nanna Gersov, 3c.

Økologigruppe

Siden nytår 76/77 har der her på skolen eksisteret en økologigruppe (økologi = læren om sammenhængen mellem mennesket (dyret) og naturen (miljøet)). Vi har i de forløbne måneder beskæftiget os med stoffernes kredsløb i naturen – for derefter at behandle problemer omkring vandforurening. I forbindelse med dette har vi været på to weekendture. Problembehandlingen har været af både teoretisk og praktisk art.

Økonomisk har vi klaret os ved at være en studiekreds under AOF. Da der stadig er penge tilbage, kunne vi godt tænke os, at gruppen fortsatte her i dette skoleår.

En anden grund til, at vi gerne vil fortsætte, er, at vi kun har beskæftiget os med et område inden for økologien. Vi sidder altså ikke inde med en større viden på dette felt, men har nogle erfaringer, vi kan drage nytte af.

Det første møde holder vi den 22. 9. kl. 19.30 på biologilokalet. Vi kan på dette møde diskutere og eventuelt beslutte, hvad vi vil beskæftige os med fremover. Vel mødt!

Økologigruppen.

KFS

»Kristeligt Forbund for Studerende og Skoleungdom« er en landsomfattende organisation, som ønsker at forkynde, at der alene gennem Jesus Kristus – hans død og opstandelse – er frelse at få ved tro. KFS bygger sit arbejde på bibelen som Guds inspirerede, fuldt troværdige og urokkelige ord. KFS står på Folkekirken evangelisk-lutherske bekendelse.

Aktiviteter: Møder, bogborde og bibelstudier på gymnasier, universiteter og an-

dre læreanstalter, emnedage og lejre samt udgivelse og formidling af kristen litteratur.

Her på skolen giver KFS-arbejdet sig udslag i månedlige møder, hvor forskellige talere kommer med et oplæg over emner som f. eks.: »Hvad skal vi med Gud?«, »Marxisme og kristendom«, »Ingen undgår Gud«. En eller to gange pr. halvår vil der være et bogbord på skolen (i opholdsstuen).

Ved opslag på opslagstavlerne og i programmer kan du se, hvor og hvornår møderne afholdes. Alle er velkomne til disse arrangementer. Ved møderne snakker vi sammen over en kop kaffe, evt. om det emne taleren har haft. Der vil også være lejlighed til at købe kristen litteratur.

Mange mennesker søger at hjælpe og frelse andre. De tilbyder at løse livets sorger og problemer. I virkeligheden formår de kun at afhjælpe overfladeproblemerne! Menneskets egentlige nød er, at det lever uden fællesskab med Gud, og at det i sin grundindstilling hver *kan* eller *vil* søge Gud. — Ind i denne håbløse tilstand lyder det: der er ikke én, der søger Gud, men Gud søger! Gud elsker mennesket. Derfor sendte han Jesus, for at han ved sin død skulle genoprette det brudte forhold mellem Gud og mennesker og gøre det muligt for dem at komme ind i den egentlige livs-sfære: fællesskab med Gud. Således er Jesus Kristus menneskets eneste mulighed. — Guds vilje er menneskets lykke. — Derfor døde Jesus!

Birgitte Hjorth Pedersen, 2q.

Rødovre Statsskoles Volleyballklub

Rødovre Statsskoles Volleyballklub oplevede i 1976-77 en sæson uden de store skuffelser eller store overraskelser. For første gang i ni år lykkedes det ikke herrerens førstehold at erobre medaljer i kampen om det danske mesterskab; en fjerdeplads blev det til. Damerne i 2. division vandt kun en kamp i efteråret, men tog grundig revanche i foråret, hvor det kun blev til et nederlag — i alt blev det til en femteplads. I den kommende sæson er der god grund til at tro på en topplacering. Herrernes andehold sluttede på tredjepladsen i 3. division og tredjeholdet på sjettepladsen i Københavns næstbedste række.

Ungdomsholdene har klaret sig nydeligt i denne sæson, idet såvel herre- som dameynglinge spillede sig igennem den landsdækkende ynglingeturnering frem til DM-stævnet i Slagelse. Her fik dameynglinge bronzemedaljer, medens herrerne måtte nøjes med en sjetteplads. Damejunior præsterede, hvad ingen andre hold i klubben kunne, nemlig først suverænt at vinde det københavnske mesterskab for derefter at vinde det danske mesterskab. Ud over turneringsholdene findes der i klubben et motionshold, bestående af spillere af begge køn, samt en række nye ungdomshold på forskellige alderstrin. Der skulle således være rig mulighed for skolens elever til at finde et passende hold at deltage på. Oplysninger om træningstider kan fås hos Susanne Kibsgaard, 3uN, eller ved at ringe til klubbens formand Carsten Varslev-Pedersen, tlf. 70 97 17 kl. 17.30.

Henrik Nyhuus.

Rødovre Basketball Klub

Rødovre Statsskoles Basketballklub har efter længere tids virke på Statsskolen

taget navneforandring og er blevet til Rødovre basketballklub (RBBK). Hvad betyder så denne navneforandring? For det første betyder det, at vi nu have flere aldersklasser med, hvilket gerne skulle betyde øget antal medlemmer. For det andet har det betydet, at vi nu kan træne i den nye Rødovrehal og hermed få bedre muligheder for at klare os i en turnering. For de af os, som går eller har gået på RS, betyder det ikke, at vi ikke længere kan mødes i skolens gymnastiksale til hyggeligt samvær, idet vi stadig træner på RS om onsdagen.

Her til efterårsturneringen vil RBBK tilmelde et herrehold og et ynglingedamehold; men som alle små klubber ønsker vi mange flere spillere, og derfor behøver vi opbakning fra alle jer, der har lyst til at prøve at spille basketball.

Vi har trods alt dybe rødder i RS, hvor ikke mindst skoleturneringen har været med til at skabe den klub, som fortsat skal bestå, og derfor vil vi opfordre alle enkeltpersoner såvel som grupper, gerne klassekammerater m.v., til at møde op en onsdag aften kl. 18.30 og se, om det dog ikke skulle være noget for jer.

Hvis I er interesserede i at vide mere om os, er I velkomne til at ringe til formanden Claus Clausen, tlf. 01 – 70 13 96 omkring kl. 17.

Elevforeningen

Elevforeningen er en gruppe elever, der efter bedste evne prøver at opfylde følgende formålsparagraffer:

1. I almindelighed at være centrum for elevaktivitet.
2. Ved afholdelse af elevarrangementer af forskellig art at give indblik i og debat om emner, der falder uden for skolens normale arbejdsfelt.
3. At styrke kammeratskabet ved afholdelse af festaftener.

Det har de foregående år i den grad skortet på arrangementer inden for punkt 2's kategori; men EF håber, især med hjælp fra nye 1g'ere og 1hf'ere, at kunne genoptage også denne slags arrangementer fremover.

Nye medlemmer til den i øjeblikket 15 mand store bestyrelse eller elever, der kunne tænke sig et eller andet projekt, faldende inden for EF's formålsparagraffer ført ud i livet, er velkomne på elevforeningslokalet for enden af sproggangen – møde hver onsdag i 11-frikvarteret.

Foruden den traditionelle julefest og en hypnotisøraften har der været afholdt 6 fester med følgende orkestre: Made in Denmark, Gnags, Ricardos Jazzmen, Bifrost, C. V. Jørgensen.

Finn Sandgaard, 3x.

Rødovre Statsskoles Elevråd

Elevrådets formål er at varetage elevernes interesser. Rådet består af 2 repræsentanter fra hver klasse, og før elevrådsmøderne gennemgår de dagsordenen med deres respektive klasser. Det daglige arbejde (åbning af post, indkalde til elevrådsmøder etc.) varetages af forretningsudvalget, der vælges af elevrådet. Ud over dette vælger elevrådet repræsentanter til forskellige udvalg bl. a. samar-

bejdsudvalg, budgetudvalg og lærerråd, hvilket åbner mulighed for elevindflydelse på forskellige beslutninger.

Det har især været indførelsen af adgangsbegrænsning til de videregående uddannelser, der har præget elevarbejdet det forløbne år; men også andre emner har været behandlet. I begyndelsen af året fik elevrådet en gevaldig opbakning især fra de nye 1g'ere, hvilket var overordentligt positivt. Senere hen på året fandt der dog en vis afmatning sted, hvad det nye års 1g'ere forhåbentlig vil råde bod på.

For at udbygge elevdemokratiet er det nødvendigt, at elevrådet får en kraftig opbakning allerede fra begyndelsen af dette år. Derved kan arbejdet intensiveres, hvilket er nødvendigt, da det kommende år sikkert vil byde på mange problemer for de uddannelsessøgende i form af nedskæringer o. lign.

Specielt i kampen mod adgangsbegrænsningen vil elevrådet kunne drage fordel af at udbygge kontakten til gymnasieelevernes faglige organisation DGS (Danske Gymnasieelevers Sammenslutning) og eventuelt også aftagerorganisationen DSF (Danske Studerendes Fællesråd).

For et aktivt 77/78 –
På elevrådets vegne
Stig Hjarvard, 3uN.



De Sorte Tæer

Vi var flok »gymmere«, som syntes, at det kulturelle liv var gået i stå på Rødovre Statsskole. Teater var svaret, så vi for hen til rektor og fremstammede kodeordet studiekreds.

På den måde oprettede vi en teaterstudiekreds, som mødtes hver onsdag aften. Som lærer fik vi den vidtbergtede og internationale Bill. Han lærte os først og fremmest at spille teater er sjovt, men svært. Vi fik indblik i f. eks.: mimik, sceneopbygning, åndedrætsøvelser og at bruge kroppen til udtryk.

Men »De sorte tæer« slår til igen efter sommerferien, og det vil ikke gå stille af. Vi har nemlig tænkt os, at Rødovre Statsskoles sløve elever skal have æren at se os »Sorte tæer« på de skrå brædder.

Men hvis du ikke er en gymnasiensk sløvskildpadde, kan du være medlem af teatergruppen »De sorte tæer«.

Vivian Tos, 2a.

Sport (piger)

I volleyballturneringen for piger deltog RS med både et A- og et B-hold.

B-holdet, der bestod af følgende spillere: Inger Hansen, Helle Jørgensen (2q), Anne Marie Hansen (3a), Jannie Møller (3x), Annette Anthony, Mette Jensen, Susanne Sefort (2b) og Marianne Larsen (1a), kvalificerede sig til semifinalen, hvor de desværre tabte. De indledende turneringer blev afholdt på Herlev Stats-skole og på Schneekloth.

A-holdet, der bestod af følgende spillere: Bente Praëm (2p), Bente Hartelius, Winnie Espensen (3u), Tina Schäfer (2a), Nini Nielsen (2b), Susanne Kibsgaard (2u), Anne Sørensen (2y) og Gitte Jørgensen (1z), deltog i finalestævnet i Odense den 19/3, hvor de vandt over Risskov (15 – 11, 15 – 2), over Middelfart (15 – 7, 4 – 15, 15 – 13) og endelig over Odense Katedralskole (13 – 7, 6 – 15, 15 – 11). Holdet hjemførte dermed vandrepokalen. Det var en velfortjent sejr efter en turnering med spil på højt niveau. Holdet havde et glimrende samspil og var mest koncentreret, når modstanden var størst, som det var tilfældet mod Middelfart og Odense.

Det har sikkert også bidraget til succesen, at Rødovre Statskoles Venner havde udstyret holdet med flotte røde trøjer.

Inger Nansen.

Sport (dreng)

Skolens drenge har i skoleårets løb deltaget med større eller mindre succes i gymnasieskolernes atletikstævne, basketball- og volleyballturnering.

I atletik opnåede vort yngste hold, der næsten udelukkende består af nye 1g'ere og hf'ere, at komme til finalen, hvor de var tæt på at blive placeret blandt medaljetagerne. Det blev til en 4. plads. Et godt resultat.

I basketball gik det mindre godt. Her blev ældste såvel som yngste hold elimineret i den indledende runde. Måske var det en idé at satse noget mere i det kommende skoleår med fællestræning. Vi har nu med udendørsbanerne absolut gode faciliteter.

I volleyball havde vi et meget stærkt ældste hold, der udelukkende bestod af aktive eller tidligere aktive klubspillere, hvorimod yngste hold ikke, trods egne udsagn og vurderinger, kunne opvise helt den samme styrke og rutine. De måtte da også bukke under i den indledende runde. — Ældste hold gik derimod videre til semifinalen efter sejre over Kildegaard, Herlev og Nørre G's 2. hold. I semifinalen var resultaterne: Rødovre – Tårnby 15 - 11 / 13 - 15 / 15 - 12, Rødovre – Frederiksborg 15 - 11 / 15 - 11, Rødovre – Søborg 11 - 15 / 17 - 15 / 15 - 9. I denne kamp, der gjaldt finalepladsen, var holdet bagud 11 - 14 i 2. sæt, men fik altså styr på spillet og vendt billedet.

Det afgørende slag skulle stå i Århus. Deltagerne var foruden os Nørre G., Sct. Knud, Odense, og Nørre Sundby. Spille-mæssigt blev turen en fiasko. Holdet fik klø af de tre andre gymnasier, men tog det pænt. Finalen blev vundet af Nørre Sundby.

Arrangementet i øvrigt var udmærket. Spillerne blev indkvarteret på Katedral-skolen midt i byen, så der var ikke langt til adspredelserne. Trods de fristende omgivelser viste alle i hvert fald fra Rødovre eksemplarisk opførsel, ja, det blev

mig fortalt af pålidelig kilde, at også sengetiden blev overholdt. At det også viste sig, at der på holdet befandt sig en række absolut stabile whistspillere, gjorde kun en god tur endnu bedre.

Deltagerne var: Torben, Ole, Eilif 2p, Johnny 1r, Flemming 2u, René, Søren, Bent 3u.

Jørgen Mølgaard.

Lærervolley

En gruppe lærere dannede i efteråret 1976 et volleyballhold på motionsplanet; de blev så ivrige, at de stillede op i de københavnske skolars volleyballturnering og ganske overraskende for dem selv erobrede en 2. plads i foråret 1977.

Træningen fortsætter i år hver tirsdag efter 6. time.

Jørgen Mølgaard.

Onsdag den 23. marts 1977 blev der afholdt en lidt utraditionel fællestime. I aula-

S.A.R.S.

(Socialistisk Arbejdsgruppe Rødovre Statsskole).

Vi er nogle venstreorienterede mennesker, som sidste år fandt ud af, at det var ufrugtbart at gå rundt hver for sig. Derfor dannede vi en arbejdsgruppe, hvor vi med jævne mellemrum samledes for – på bredt socialistisk grundlag – sammen:

1. at læse og diskutere noget samfundsteori,
2. at diskutere aktuelle politiske problemer f. eks. uddannelsesproblemer i lyset af kriser og klassekamp,
3. at arbejde med fagkritik – dvs. undersøgelser af fagenes indhold og funktion i samfundsmæssig sammenhæng,
4. at formidle politisk aktivitet.

Har du lyst til at være med, holder vi introduktionsmøde fredag den 30. september kl. 19.30 i lænestolene.

Poul-Erik Andreasen 3u.

Musik

Musikaktiviteten på skolen fordeler sig på den almene musikundervisning i skoletiden og på den såkaldt »frivillige« musik uden for den almindelige skoletid.

Den almene musikundervisning, som er fælles for alle 1g'ere og valgfri for hf'ere og 2 og 3g'ere, dækker emner som sammensang, sammenspil, musikteori, musiksociologi, musikhistorie, og undervisningen foregår dels som almindelig klasseundervisning, som gruppeundervisning og som projektarbejde. Inden for den sidste kategori er der i det forløbne år gennemført projekter med bl.a. emnerne kvindesange, komposition af en konkret musikcollage til Picasso's Guernica, Funktionel Musik, Barokkomponister, Politisk Musik, Punk-Rock m.v.

Den frivillige musik omfatter foruden diverse etablerede grupper, som har øvetider på skolen, og enkeltelever, som modtager instrumentalundervisning på skolen, et instrumentensemble med varierende sammensætning og et kor på ca. 50 medlemmer.

Rødovre Statsskoles Kor og Orkester var 26.2.-1.3.77 på det årlige udvekslingsbesøg i Hamburg, hvor fællesrepertoiret bestod af Zoltan Kodaly's Pange lingua, J. Chr. Bachs Kyrie fra Messe i C, og hvor RSKO opførte Missa Brevis af en af skolens musiklærere, Bent Holbech. Sidstnævnte messe blev desuden transmitteret af Danmarks Radio, igen med Holbech som dirigent.

Ved forårskoncerten (multi-musik-koncerten) optrådte alle, som beskæftiger sig med musik uden for skoletiden. Det var som vanligt et broget optrin af alle arter af musik. Ud over Holbechs Missa Brevis opførte RSKO i samarbejde med Falkonergårdens Gymnasiums kor og orkester Ariel Ramirez' Missa Criolla, et blæserensemble opførte nogle baroksatser, en rockgruppe spillede en selvkomponeret suite, og 2.g'ere sang og dansede irske folkedanse.

Finn Gravesen.

Skolebladet

Efter 4 år i mulm og mørke udkom RS's skoleblad atter i skoleåret 76/77. Bladet fik gennem en sindrig udelukkelsesmetode navnet: Den interne Revolutionære Aftenavis WHO; men redaktionen regner alvorligt med at tage denne afgørelse op til fornyet overvejelse kort efter sommerferien.

Skolebladets opgave?

Skolebladet skal såvidt muligt bringe lokale nyheder, artikler om aktiviteter og problemer på RS for derigennem at fortælle om dagligdagen her på skolen. Naturligvis krydret med vittigheder og den storm af indlæg fra læserne, som redaktionen endnu ikke har set skyggen af????

Hvornår?

Det er redaktionens mål at udsende ca. 6 numre årligt. Når det ikke blev tilfældet sidste år, skyldtes det, at bladet først kom i gang mod slutningen af november.

Året, der gik.....

Trods landsomfattende typografstrejker m. m. lykkedes det at få udsendt 3 numre i årets løb. Indsamlingen af stof foregik uden større problemer. Det primære problem var at få bladet trykt på tilfredsstillende vis. De første 2 numre tryktes af redaktionen på skolen, hvilket var ensbetydende med en mindst talt elendig kvalitet. Herefter gik budgetudvalget med til at lade et enkelt nummer trykke på et trykkeri, hvilket naturligvis gjorde bladet langt bedre. En mindre læserundersøgelse viste, at hovedparten af skolens elever fandt bladet »mellemgodt«.

I år satser redaktionen på at få første nummer hurtigt ud, da det vil – her tænkes især på nye elever – indeholde en del kontante oplysninger om RS. Problemerne omkring trykningen forventes afklaret kort efter sommerferien.

Steen Korsgaard Christiansen, 2b.

Forskellige meddelelser

Skolebøger udleveres gratis af skolen. Eleverne må straks efter udleveringen af skolebøger skrive navn, klasse og årstal for modtagelsen på den indklæbede mærkeseddel og forsyne bogen med et bind, som skal fornys efter behov. Hvis en bog ødelægges, må den erstattes; erstatningen fastsættes af skolen; der må ikke foretages tilskrivninger. Ophører skolegangen, skal bøgerne straks afleveres til boginspektor.

Papir til indskrivning og en vis mængde kladdepapir udleveres på skolen.

Automater med varme og kolde drikke findes på skolen; mælk kan købes på bestilling.

Skolen garanterer ikke for elevernes overtøj og medbragte værdigenstande. Hvis overtøj, der er ophængt uden for et undervisningslokale, bliver stjålet, kan der normalt ikke opnås erstatning fra skolen; men en privat forsikring vil ofte dække tabet.

Ved omklædning til gymnastik må man anmode læreren om at opbevare ure og punge under lås.

Biblioteket, kan benyttes af elever og lærere. Nøgler udleveres på kontoret uden for bibliotekets åbningstider (tirsdag 3. time og fredag 2. time). Da bogbestanden er ret begrænset, udlånes der kun bøger til brug ved specialeskrivning o. lign. og kun ved faglærer. Forslag til nyanskaffelser modtages fra både elever og lærere. Bibliotekar: Lis Hardt.

S. U. og befordringsgodtgørelse. Stipendier og lån fra Statens Uddannelsesstøtte kan søges af alle elever over 18 år. Ansøgningskemaer udleveres fra kontoret og afleveres i udfyldt stand samme sted. Skolens stipendieudvalg behandler indkomne ansøgninger i begyndelsen af juni, september, november, januar og marts. Endvidere kan alle elever søge befordringsgodtgørelse, hvis den samlede befordringsstrækning fra hjem til skole er 14 km eller derover. Ansøgningskemaer udleveres fra kontoret.

Ferier og fridage i skoleåret 1977 – 78.

Efterårsferie	17. – 21. oktober 77
Juleferie	23. december 77 – 4. januar 78
Påskeferie	20. – 28. marts 78
Sommerferie	19. juni – 4. august 78

Denne ferieplan kan ikke fraviges, medmindre der foreligger tilladelse fra ministeriet, og en sådan tilladelse vil kun kunne forventes opnået i ganske særlige tilfælde.

Studiekredse kan oprettes, når mindst 10 elever melder sig.

Indhold

	Side
Af årets dagbog	28
Aktionsgruppen	41
Basketball	42
D.G.S.	33
Dimitender 1977, Studenter- og HF-eksamen	5
Elevforening	43
Elevfortegnelse	11
Elevråd	43
Forskellige meddelelser	48
Karakterer og eksaminer	39
K.S.F.	41
Kursus for unge arbejdsløse	25
Lærerkandidater	10
Lærerkollegiet	7
Musik	46
Mødepligt og forsømmelser	36
Plan over skolen	26
Regler for Rødovre Statsskole	38
Tværfagligt samarbejde	32
Samarbejdsudvalget	40
SiLøSep	40
Skolebladet	47
Skolefond	31
Sport	45
Studieuge	31
Studievejledning	33
Udstillinger	32
Volleyball	42
Økologigruppe	41
Økonomi, De uddannelsessøgendes	34

Til notater:



Vignetterne er udført af adjunkt E. Bagge.