Danskernes Historie Online
Danske Slægtsforskeres Bibliotek

Dette værk er downloadet fra Danskernes Historie Online

Danskernes Historie Online er Danmarks største digitaliseringsprojekt af litteratur inden for emner som personalhistorie, lokalhistorie og slægtsforskning. Biblioteket hører under den almennyttige forening Danske Slægtsforskere. Vi bevarer vores fælles kulturarv, digitaliserer den og stiller den til rådighed for alle interesserede.

Støt Danskernes Historie Online - Bliv sponsor
Som sponsor i biblioteket opnår du en række fordele. Læs mere om fordele og sponsorat her: https://slaegtsbibliotek.dk/sponsorat

Ophavsret
Biblioteket indeholder værker både med og uden ophavsret. For værker, som er omfattet af ophavsret, må PDF-filen kun benyttes til personligt brug.

Links
Slægtsforskernes Bibliotek: https://slaegtsbibliotek.dk
Danske Slægtsforskere: https://slaegt.dk

ESBJERG STATSSKOLE MED HF-KURSUS

Introduktion til Esbjerg statsskole

Velkommen til din nye arbejdsplads , hvor du skal tilbringe en væsentlig del af din tid i de næste to eller tre år .

De første dage på et nyt sted kan virke forvirrende . Nye omgivelser , mange nye ansigter , nye regler. Dette introduktionsskrift er tænkt som en hjælp til , at du hurtigt kan føle dig hjemme på din nye skole , en del af oplysningerne heri kan også være dig til nytte senere på skoleåret .

Vi kan selvfølgelig ikke på de få sider fortælle alt om gymnasiet og HF . En del oplysninger vil blive givet i løbet af den første uge , andre i løbet af skoleåret . Iøvrigt er du (næsten) altid velkommen på kontoret.

Birger Kledal
rektor

Esbjerg statsskole og HF-kursus er beliggende Svendsgade 19-21 (mellem Torvegade og Kirkegade).
Skolens kontor har åbent alle skoledage $9\text{-}14^{15}$.
Rektors træffetid er $12\text{-}12^{45}$.
Skolens telefon er (05)124454 .

Administrativ inspektor er lektor Niels Christian Norup.
Studievejleder i HF er lektor Mogens Juul Madsen og lektor N.Chr.Norup , kan træffes på tlf. (05)127770 .
Studievejleder i gymnasiet er adjunkt Aage Elvig , adjunkt Bent Iversen og adjunkt Ulla Nyland .

Skolens pedel er Werner Pedersen .

På de følgende sider vil du finde en fortegnelse over de ansatte på skolen med lærernes forkortelsessignatur , deres undervisningsfag , privatadresse og telefon .

adj.Joan Andreasen
dansk,formning

adj.Peter Bak (PB)
historie,samfundsfag
Karl Andersensvej 49
tlf.150156

adj.Inger Buchard(IB)
tysk,religion
Slotsvangen 6,Varde
tlf.223463

pastor Frede Bøss(B)
religion
Skovvej 2
tlf.128702

adj.Ellen Husted
Christensen(C),mat.
Mølledammen 52,Varde
tlf.222489

adj.Line Dam (D)
engelsk,latin
Cederlunden 33
tlf.140117

adj.Andre Demidoff
musik,historie,old.

tim.Leslie Elbo(Eb)
engelsk
Skolegade 2,Bramminge
tlf.174389

adj.Marianne Eldrup
(ME),fransk,russisk
Jyllandsgade 143
tlf.132862

adj.Kirsten Elvig(KE)
fransk,engelsk
Baldursgade 37
tlf.129348

adj.Aage Elvig(Eg)
fransk,engelsk
Baldursgade 37
tlf.129348

adj.Dorte Fisker(DF)
latin,græsk,old.
Skoleparken 7^2
tlf.143465

adj.John Fjord Hansen
matematik,fysik

lek.Bent Hanskov(H)
biologi,geografi
Ringkøbingvej 26
Varde,tlf.223857

lek.Arne Harritsø(AH)
matematik,fysik
Nygårdsvej 83
tlf.129520

adj.Finn Nøhr Henriksen(FH),musik,dansk
Grøndalsvej 16,Kolding
tlf.536257

gym.as.Else Howlet(Ho)
gymnastik
Sjællandsgade 48
tlf.121976

adj.Bent Hovmand-Olsen
(BH),dansk,engelsk
Liljevænget 4
tlf.116459

adj.Bent Iversen(Iv)
historie,dansk
Baldursgade 10
tlf.127595

adj.Aage Korsgaard
Jensen,engelsk,dansk

adj.Peter Jeppesen(PJ)
matematik
Grønlandsparken 80C
tlf.153389

lek.E.NormannJespersen
(NJ),dansk,tysk
Primulavej 14
tlf.151638

adj.J.P.Sinding Jørgensen(SJ),form.,hi.
Jagtvænget 108B
tlf.116937

adj.Ole Jørner (Jø)
historie
Kystparken 79
tlf.153790

organist Erik Kiørby
(Ki),musik
Guldbergsalle 13
tlf.151028

rektor Birger Kledal(K)
historie
Jyllandsgade 143
tlf.132862

adj.Tommy Larsen(TL)
geografi
Gabelsparken 81
Bramminge

lek.Ellen Madsen(AM)
latin,græsk,old.,rel.
Kirkegade 92
tlf.124940

lek.Erik Madsen(M)
dansk,fransk,rel.
Kirkegade 92
tlf.124940

adj.Hanne Madsen (HM)
matematik
Tulipanvej 18
tlf.142009

lek.M.Juul Madsen(JM)
tysk
Lindevej 14,Nordby
tlf.162437

gym.Ove Madsen(OM)
gymnastik
H.Drachmansalle 7
tlf.127938

gym.I.Markussen(Ma)
gymnastik
Rosenvænget 62,Varde
tlf.221269

lek.N.Chr.Nørup(No)
fransk
Kirkegade 126
tlf.125847

adj.Ulla Nyland(UN)
fransk,dansk
Kongeåvænget 39
tlf.153262

lek.Ole Olesen(O)
fysik,kemi
Gabelsparken 127
Bramminge,tlf.174455

lek.Erik Pedersen (EP)
matematik,fysik
Kirkegade 149
tlf.124968

adj.Viola Pedersen (P)
tysk,engelsk
Skoleparken 43[2]
tlf.141251

adj.Steen Piper (SP)
dansk,samfundsfag
Den gl.Kro,Råhede
tlf.445582

adj.Kirsten Pontoppidan (KP), biologi
Rosenvænget 15
tlf.151060

c.p.Hans Rank(R)
geografi
Forballum,Døstrup
tlf.04-754442

adj.Clifford Storkhol (St),fysik,kemi
Blomsterparken 62
tlf.150544

c.p.Eva Sø
religion

adj.Stig Sørensen(S)
fysik,kemi
Dadellunden 68
tlf.143456

lek.Tage Thoft(Th)
matematik
Torvegade 146
tlf.120174

adj.Henny Wad (W)
dansk,engelsk
Bjarkesgade 15
tlf.124456

Werner Pedersen
pedel
Svendsgade 17
tlf.128454

Grethe Andersen
kontorassistent
Primulavej 3
tlf.141330

Petra Nielsen
kontorassistent
Heimdalsalle 34
tlf.142591

Nina Pedersen
Kantinebestyrer
Svendsgade 17
tlf.128454

Parkering

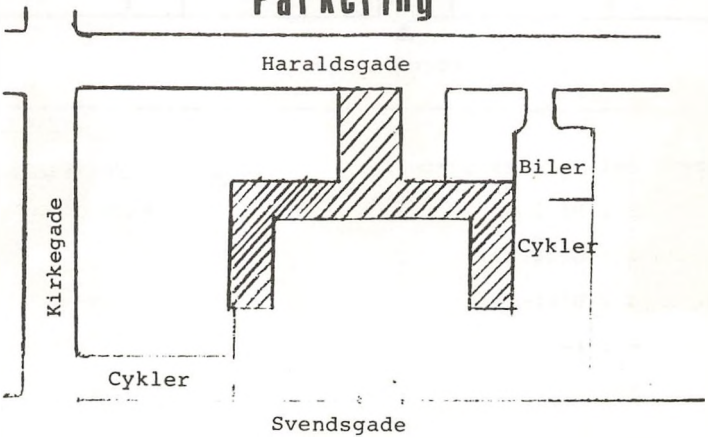

Stue

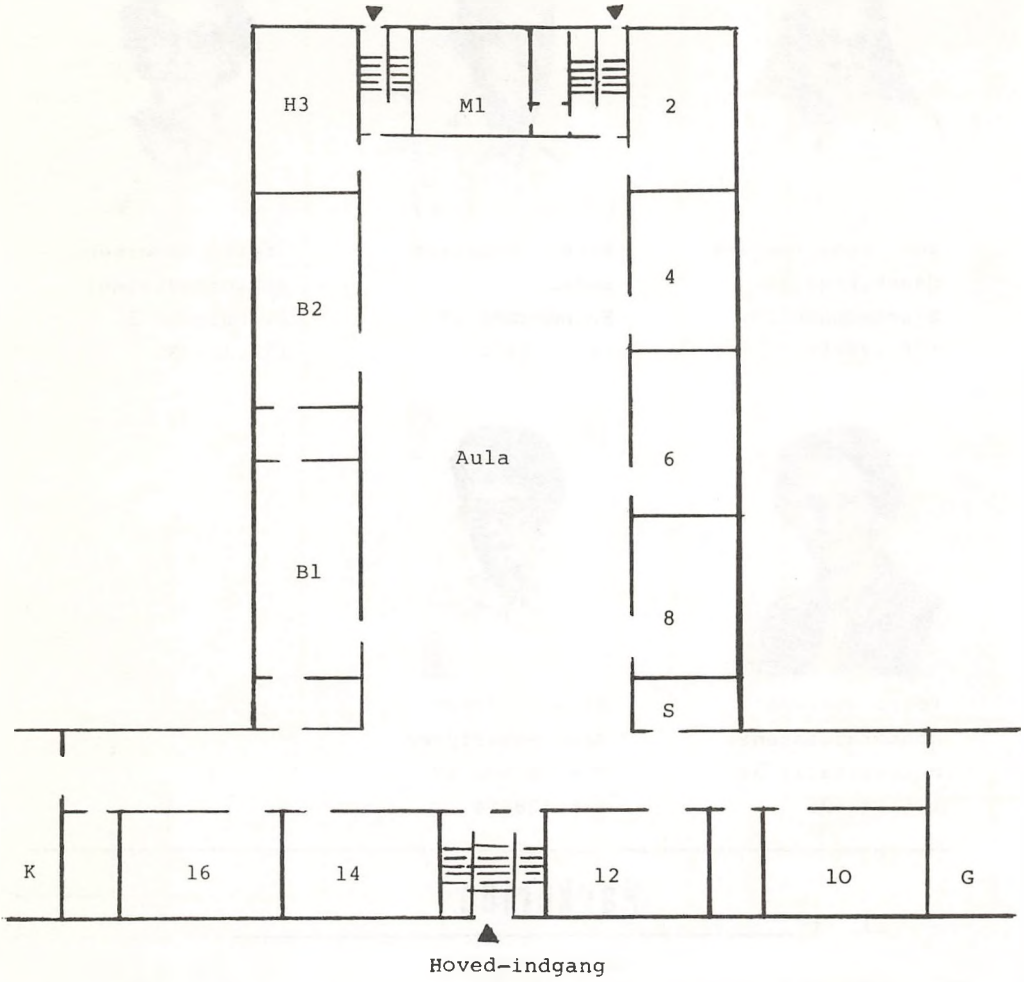

Stueetage : 2-16 : klasseværelser

B : Biologi

G : Geografi

H : Historie

K : Kemi

M : Musik

S : Skrivestue

2.sal : 3 fysiklokaler m.m.

1. sal

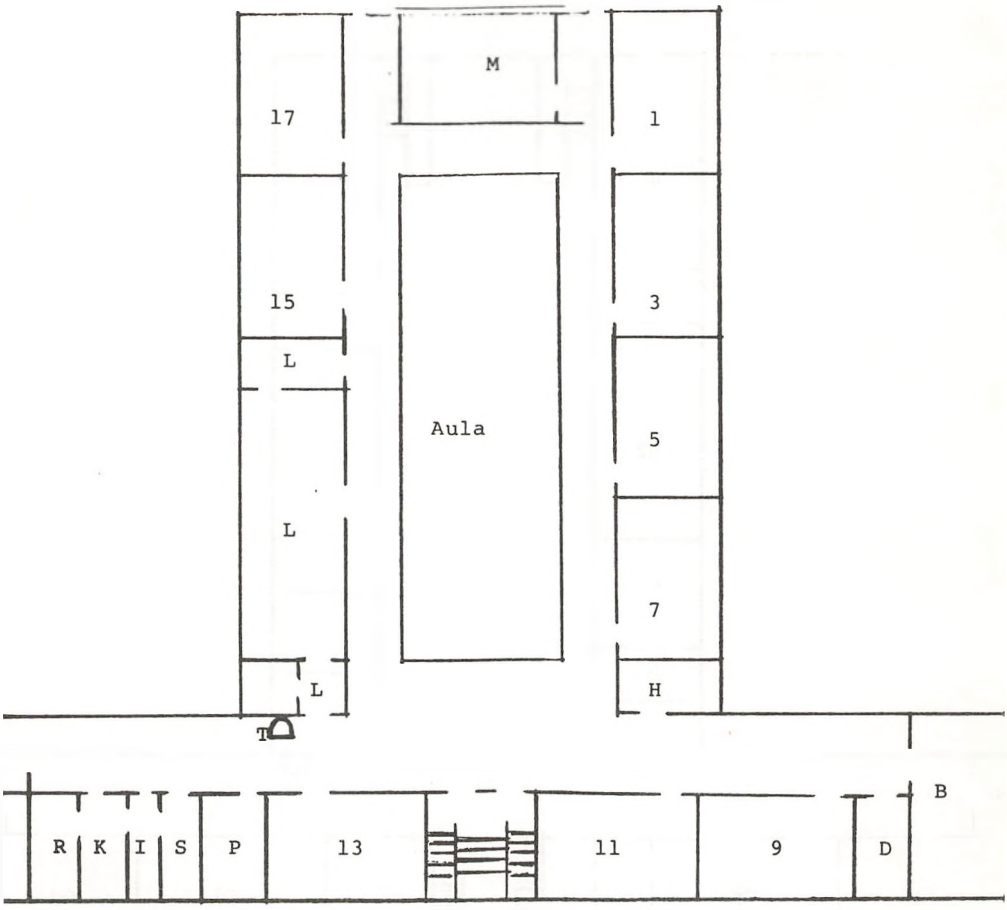

1. Sal :

A : AV-rum

B : Bibliotek og læsesal

D : Dametoilet

H : Herretoilet

I : Administrativ inspektor

K : Kontor

1-17 : Klasseværelser

L : Lærerværelse

M : Musik 2

P : Pædagogisk værksted

R : Rektor

S : Studievejleder

T : Møntelefon

Kælder

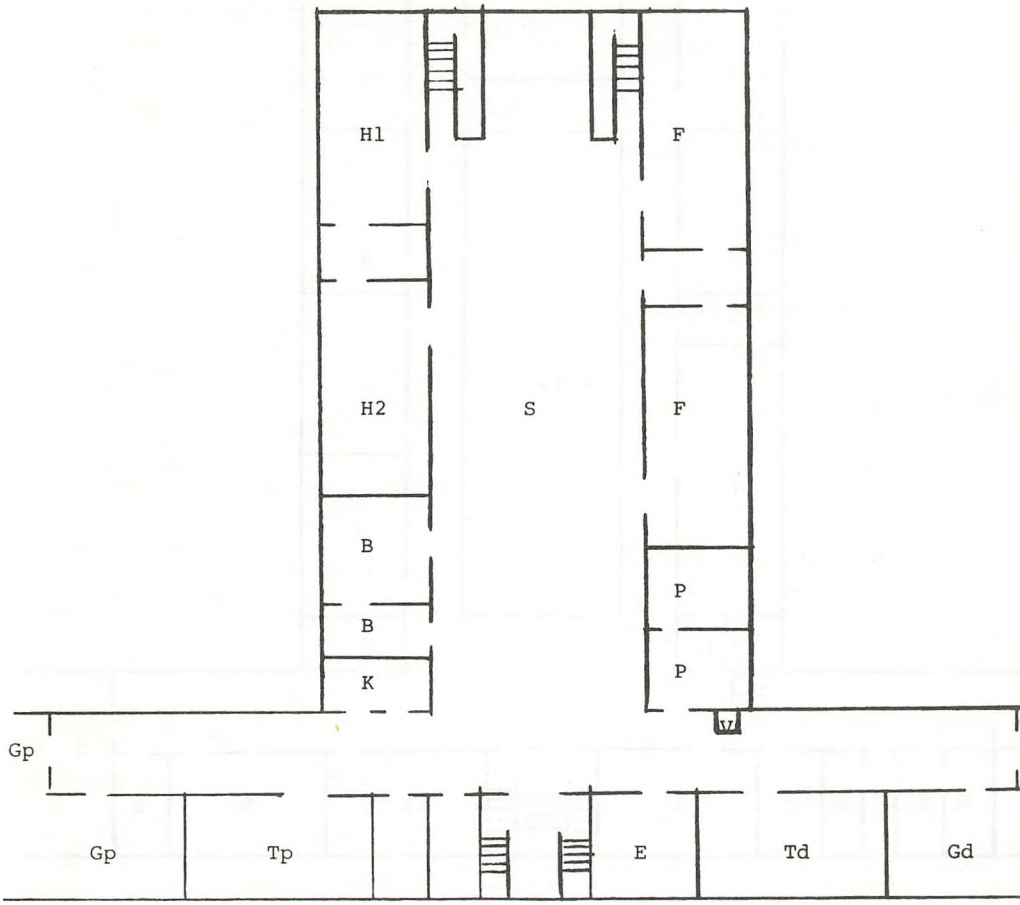

Parterre (kælder) :

B : Bogdepot	K : Kantinekøkken
E : Elevråd	P : Pedel
F : Formning	S : Spisesal
Gp: Gymnastik piger	Tp: Toilet piger
Gd: Gymnastik drenge	Td: Toilet drenge
H : Historie	V : Varmdriksautomat

Almindelige oplysninger

Esbjerg statsskole kan i HF tilbyde tilvalg i de fleste fag . Gymnasiet har matematisk linie med grendeling i fysisk , biologisk og samfundsfaglig gren ; og sproglig linie med grendeling i nysproglig , klassisk og samfundsfaglig gren .
Eleverne kan vælge mellem fransk og russisk .

Undervisningstid :

8^{10} - 8^{55}
9^{05} - 9^{50}
9^{55} -10^{40}
10^{50}-11^{35}
12^{00}-12^{45}
12^{55}-13^{40}
13^{50}-14^{35}
14^{45}-15^{30}

Kun undtagelsesvis har gymnasiet timer efter 13^{40}.

I HF med de mange tilvalg må man regne med , at der også kan være undervisning i 7. og 8. lektion .

Mødepligt :

For både gymnasiet og HF er der mødepligt til alle timer . Ønsker man undtagelsesvis fritagelse for en eller flere timer , skal tilladelse forud indhentes hos rektor (træffes bedst i 3. eller 5. frikvarter) .
Efter fravær på grund af sygdom kan man aflevere en seddel med begrundelse for fraværet . For elever , der er under 18 år underskrives af forældrene , er man over 18 år , underskriver man selv .

Materialer :

Bøger og papir udleveres fra bogkælderen . Man lægger selv bind om de udleverede bøger .
Glemte sager indleveres til pedellen eller på kontoret .

Adresseændring :
Skal straks meddeles kontoret .

Karaktergivning m.m. :

I HF gives ingen standpunktskarakterer eller årskarakterer, til gengæld er der eksamen i alle fag .
I gymnasiet gives der standpunktskarakterer i henholdsvis december og marts og årskarakterer inden årsprøven .
I november holdes et møde for eleverne i gymnasiet og deres forældre . Ved den lejlighed orienterees der også om skolenævnet , der er valgt af og blandt forældrene og lærerne .

Økonomisk støtte :

Til de elever , der skønnes at have ret til fribefordring- mindst 2x7km's transport daglig - bliver der sendt ansøgningsskema om befordringsgodtgørelse . Andre , der mener at have ret til fribefordring ,kan henvende sig på kontoret .
Først på skoleåret vil der blive orienteret om økonomisk støtte . Ungdomsydelse til de 16-17 årige , og statens uddannelsesstøtte , når man er fyldt 18 .
Skolen har enkelte mindre legater fra gammel tid , og der er lige oprettet et nyt større legat af afdød lektor H.E. Petersen .
I årets løb vil der blive gjort opmærksom på ansøgningsfristerne til disse legater .

Orientering :

Opslagstavlen ved kontoret på 1.sal er skolens officielle meddelelsestavle , hvor der bl.a. bliver orienteret om skemaændringer , ansøgningsfrister m.m.

Tobaksrygning , spisning og drikkelse specielt fra kaffeautomaten må kun ske udendørs og i parterreetagen .
Stolene i spisekælderen og i klasserne hænges op , når lokalet forlades

Aktiviteter ud over skolens normale timer .
I direkte tilknytning til undervisningen foretages ekskursioner , dog således at hver klasse højst kan deltage i 4 eller 5 i et gymnasieforløb ; i HF høst i to.

Desuden er der mulighed for at oprette studiekredse med en lønnet leder , hvis et passende antal elever bliver enige om at studere et område uden for skolens sædvanlige emnekreds lidt mere indgående .

Samarbejdsudvalget bestående af rektor , 4 lærere valgt af lærerrådet og 4 elever valgt af eleverne mødes ca. en gang om ugen .

Samarbejdsudvalget har besluttende myndighed i en række spørgsmål og tilrettelægger bl.a. de såkaldte fællestimer , hvor hele skolen i en eller to timer i skoletiden overværer en teaterforestilling , et foredrag el.l..

Foranstående oplysninger er udarbejdet af nogle af skolens lærere . På de følgende sider har et udvalg nedsat af eleverne behandlet nogle af de samme emner lidt mere udførligt og desuden skrevet lidt om elevaktiviteter .

Indledning

Når man som 1.g'er træder ind på Esbjerg Statsskoles område, er man sandsynligvis i vildrede med dette for én nye sted. Mange ubesvarede spørgsmål angående skolen dukker uvilkårligt op, når man befinder sig et sted, hvor man fremover skal tilbringe 3 år og for HF'erne 2 år. Hvad forventer jeg af skolen og hvilke krav stiller den til mig? Det allerførste man må gøre sig klart er, at dette er et gymnasium, ikke en folkeskole. Her eksisterer de såkaldte obsklasser og eftersidningstimer ikke,og daglige reprimander for ikke at lave lektier er ligeledes et ubekendt begreb. Den enkelte lærers opgave er at undervise, og så er det op til eleven selv, om han vil lave hjemmearbejdet eller ej. Mange vil sige, at det er lige sagen, for så kan skolen jo bare betragtes som en fritidsinteresse. Det vil nu ikke være tilrådeligt, for afleverer man ikke løbende sine skriftlige opgaver kan det resultere i, at man ikke indstilles til eksamen. Dertil skal siges, at specielt ligger ens interesse vel i at deltage i det daglige arbejde - i et rimeligt omfang - dog i, at man derved vil opnå et betydeligt bedre resultat ved den eksamen, ens gymnasietid, om man kan lide det eller ej, afsluttes med.

Man er tilsyneladende også ligeglad med, om eleverne pjækker, men bliver ens fravær for stort, risikerer men efter en mundtlig og senere en skriftlig advarsel at blive nægtet indstilling til eksamenmed mindre advarslerne virker. Der er ikke nogen præcise retningslinier for størrelsen af fraværet, men normalt følger man studenterkursernes regler om 25 dage eller 20% i et enkelt fag.Alternativet hertil er at gå en klasse om. Dette krav om at tage sig selv i nakken er nok den mest iøjnefaldende forskel på gymnasiet og folkeskolen og hænger i høj grad sammen med begrebet modenhed. Er man opsat på at få sin eksamen, må man se i øjnene, at det ikke kan lade sig gøre uden denne modenhed. Har først forstået dette, vil man også indse, at man ikke kommer sovende til eksamen; der kræves et godt

stykke arbejde. Af og til kan det forekomme hårdt, og man får muligvis lyst til at opgive. Her kommer en vigtig paragraf ind i billedet; det er § 25,der siger, at eleverne har ret til at være medbestemmende om, hvad der skal laves i timerne. Indflydelse har man da, hvis man udnytter mulighederne, og for øvrigt er lærerne også mennesker. Kniber det med at få en skriftlig opgave færdig til tiden kan man som regel få den udsat.

Der er naturligvis eksamen, og det er som oftest den, de fleste på forhånd frygter. Gymnasieelever afslutter hvert år et eller flere fag og trækkes dette/disse fag fri i direktoratet, bliver årskarakteren overført på eksamensbeviset.Hvis fagene ikke udtrækkes, skal der aflægges mundtlig eksamen. Opnår man karaktererne 00 eller 03 ved den mundtlige eksamen i 1. eller 2.g, kan man blive reeksamineret i begyndelsen af det følgende skoleår. Det samme gælder de 1.HF'ere, der ligeledes får en dumpekarakter ved deres afsluttende eksaminer efter det første år.Til selve eksamen i 3.g er man normalt oppe i 3 skriftlige fag og 4 mundtlige. I 1. og 2.g afholdes der tillige mundtlige årsprøver, som karaktermæssigt ingen betydning har. På både gymnasiet og HF gælder 13-reglen; d.v.s. at summen af de to laveste karakterer plus gennemsnittet af de resterende skal give 13,og samtidig skal gennemsnittet af samtlige karakterer mindst være 5,5. Der gives terminskarakterer i december og marts samt årskarakterer i maj. Dumper man, kan man højst gå to år om, dog ikke således, at man går 3 år i 1.g. Der tillades kun 2 år i en klasse og alt i alt vil det sig, at man maximalt må være 5 år om at tage studentereksamen.

I slutningen af 1.g skal man vælge gren; er man matematiker kan man vælge følgende linjer, som gælder for både 2. og 3.g: matematisk/fysisk, matematisk/biologisk eller matematisk/samfundsfaglig. Sproglige elever kan vælge nysproglig, klassisk sproglig eller samfundssproglig linje. I HF vælges der omkring juletid linjefag, men alt dette vil man blive orinteret om gennem studievejledning i god tid forinden valget.

Elevråd

I vort samfund i dag styres de betydende mekanismer af interesseorganisationer d.v.s, grupper af mennesker, der ud fra fælles mål arbejder sammen for at opnå forbedringer i en given situation.

At gymnasieelever og HF'ere også har et organ til at varetage deres interesser på Esbjerg Statsskole, nemlig elevrådet, kan da heller ikke overraske nogen. Det er jo klart, at ens indflydelse på sit uddannelsessted vil være minimal, hvis man står alene.

Hvis nogen i forvejen skulle være desillusionerede, fordi elevrådet på den skole, de kom fra, ikke foretog sig andet end at tage sig af overskuddet fra en kaffeautomat eller lign., kan det straks siges, at forholdene er anderledes på et gymnasium. I kraft af en moderne lovgivning har vi elever faktisk en del indflydelse på vores egen situation - hvis vi vel at mærke ønsker at benytte den. I dette tilfælde kan og er elevrådet en indflydelsesrig faktor i skolens daglige ledelse.

Det vigtigste for elevrådet er at være elevernes egen brede organisation. Derfor må alle elever være med, og strukturen er da også opbygget med henblik derpå. Alle kan møde op til elevrådsmøderne og deltage i diskussionen. Hver klasse har dog kun én repræsentant med stemmeret.

De opgaver elevrådet beskæftiger sig med er hovedsageligt varetagelse af den interne debat mellem eleverne og videregivelse af elevernes synspunkter i de styrende organer d.v.s. væsentligst samarbejdsudvalget. Dette samarbejdsudvalg er vores vigtigste indflydelseskilde, da vi har 4 ud af de 9 medlemmer. Iøvrigt forsøger det altid at opnå enighed og dermed undgå afstemninger.

Denne udvidede medbestemmelse kræver selvfølgelig også ansvarlighed, det er jo ikke skæg og ballade det hele. Elevrådsrepræsentanterne må også gøre sig deres stilling bevidst og ikke bare tro det er en post, man kan vigte sig af.

Det er ikke bare i samarbejdsudvalget, bestemmelserne tages. Desværre har vi ikke direkte indflydelse på de rent lærermæssige organer som f.eks. lærerrådet, men hvis eleverne føler sig trådt alt for meget over tæerne, vil en samlet elevfront kunne få vores interesser igennem. Også her har elevrådet en opgave - det skal koordinere arbejdet, altså sørge for, at protesten er organiseret og forløber under kontrollerede rammer.

Det er selvfølgelig ikke de store problemer, vi kan løse alene. Derfor har vi en interesse i at samarbejde med de andre uddannelsessøgende i området. Her kommer en væsentlig organisation ind i billedet nemlig UFE: uddannelsessøgendes fællesråd, Esbjerg. Det er en forening af lærerstuderende, pædagogstuderende, gymnasieelever, HF'ere og lærlinge i

i Esbjerg og Varde. Esbjerg Statsskole har været med siden foreningens oprettelse i 1974. Udover at være en uddannelsespolitisk forening, varetager UFE også salget af billige togbilletter og arrangerer kulturarrangementer (sidste år holdtes der f.eks. en "Gnags"-koncert)

Også på landsplan er det naturligvis gavnligt at samarbejde med andre i samme situation. Allerede i 1964 dannedes DGS: danske gymnasieelevers sammenslutning. Denne organisation har kollektiv indmelding d.v.s. at eleverne samlet beslutter om de vil være medlem ud fra den betragtning, at det er elevrådene, der er elevernes demokratiske organ. Det må så være dem, der skal deltage i arbejdet og ikke nogle få enkeltpersoner. I 1974 dannedes dannede udbrydere, der var utilfredse med DGS's linje, en ny organisation (GLO). Denne organisation bygger på individuel medlemsskab. Det er altså enkeltelever, der kan melde sig ind.

For HF'erne har der i lang tid eksisteret en organisation, der hedder LAK: landssammenslutningen af kursusstuderende.

Debatten om disse organisationer har kørt i lang tid, og I vil derfor snart høre mere om dem.

Nu har vi givet en del oplysninger om elevrådet,men I er altid velkomne til at snakke nærmere med en elevrådsrepræsentant eller møde op ved et elevrådsmøde. Disse annonceres iøvrigt altid over højtaleranlægget.

Skoleblad

Vort skoleblad udkommer med ca. en måneds mellemrum hele skoleåret gennem. Vi har ikke fundet det nødvendigt at sætte en pris på bladet, å du og din klasse vil få det gratis udleveret.

Et skoleblad er først og fremmest et redskab, som eleverne kan bruge il at sætte sig i forbindelse med hinanden og udveksle ideer og meninger. Det er også meningen, at lærerne skal benytte bladet og på samme åde give udtryk for holdninger og synspunkter, der vedrører skolen og ens omgivelser. Skolebladet skal således være et middel til diskussion g debat. Et godt oplæg til debat kan altså komme til at angå os alle, ed at det udbredes med skolebladet. Alt, hvad du går rundt og tænker g ikke behøver at have forbindelse med skolen, og som da mener har beydning for andre mennesker kan du gøre rede for i et digt eller en artikel. Har du lyst til at fortælle folk noget, som du mener, de bør hae at vide, kan du ligeledes gøre det ved hjælp af skolebladet.

Det er for din skyld, at skolebladet er til. Så brug det flittigt. g hvis du er interesseret i at arbejde med bladet er du velkommen.

Neptun

Elevforeningen "Neptun" repræsenterer elevernes interesser med hensyn til skolefester (undtagen det store skolebal, som jo er 2.g'ernes arrangement) og kulturelle arrangementer. Styrelsen af elevforeningen foretages af selveste Neptun, som består af formand(Mao), næstformand (Bresjnev), en kasserer samt øvrige medhjælpere, der har lige så meget indflydelse som de førstnævnte. Neptun er altid et kollektivt styret organ, som er modtagelig for nye forslag til, hvordan fester og arrangementer efter jeres mening skal foregå. Neptun holder ca. 6 fester på årsbasis, det er ca. 1 pr. 1½ måned. Dertil kommer så de kulturelle arrangementer. For at blive medlem af Neptun kan man blot henvende sig til en af de resterende medlemmer fra sidste skoleår; kvalifikationskrav er humor, godt humør og rede til en iderig aktiv indsats. For at blive optaget som Neptunmedlem (hvilket kan være en fordel) betaler man 15 kr. for et medlemskort gældende for et år til Neptun. Der er ca. 5 kr. rabat pr. fest/arrangement for medlemmer af elevforeningen Neptun så medlemskortet er tjent ind efter 3 fester/ arrangementer,derefter kommer man ind for ca. halv pris (uhyre billigt). Vort mål i år er:

1) At erhverve ølsalget ved samtlige Neptunfester!
2) en ny scene, den gamle er ved at falde fra hinanden, og der er temmelig slidt og lille, samtlige grupper ved Neptunfester har måttet afholde sig fra sceneshows af frygt for at falde ud over scenen.
3) At få mere kendte grupper til Esbjerg Statsskole, hvis ølsalget bliver vort!
4) At få så godt som alle skolens elever som medlemmer af elevforeningen (især HF'erne), da man så ikke kan kaste vore krav i papirkurven, fordi alle skolens elever står bag kravene.

Vi i Neptun håber på en god sæson for alle kommende medlemmer af elevforeningen Neptun, og det grundlæggende må naturligvis være en 100 % opbakning fra skolens elever.