Danskernes Historie Online
Danske Slægtsforskeres Bibliotek

Dette værk er downloadet fra Danskernes Historie Online

Danskernes Historie Online er Danmarks største digitaliseringsprojekt af litteratur inden for emner som personalhistorie, lokalhistorie og slægtsforskning. Biblioteket hører under den almennyttige forening Danske Slægtsforskere. Vi bevarer vores fælles kulturarv, digitaliserer den og stiller den til rådighed for alle interesserede.

Støt Danskernes Historie Online - Bliv sponsor
Som sponsor i biblioteket opnår du en række fordele. Læs mere om fordele og sponsorat her: https://slaegtsbibliotek.dk/sponsorat

Ophavsret
Biblioteket indeholder værker både med og uden ophavsret. For værker, som er omfattet af ophavsret, må PDF-filen kun benyttes til personligt brug.

Links
Slægtsforskernes Bibliotek: https://slaegtsbibliotek.dk
Danske Slægtsforskere: https://slaegt.dk

STATSSKOLEN
I
LYNGBY

1940-41

METROPOLITANSKOLENS
B. S. M.
BIBLIOTHEK

Meddelelser

om

Statsskolen i Lyngby

i Skoleaaret 1940—41

ved

S. SIGTRYGGSSON

LYNGBY.
TRYKT I N. T. KRØYERS BOGTRYKKERI
1941.

Under 3. Maj meddeltes der Rektor Oluf Thomsen Afsked i Naade og med Pension paa Grund af Alder fra den 1. August 1940. Under 21. Maj blev han, der i Forvejen var Ridder af Dannebrog, udnævnt til Dannebrogsmand.

Rektor Oluf Thomsen, der dermed afsluttede en 20aarig Virksomhed ved vor Skole, er født d. 25. Juli 1870 i København som Søn af Ingeniør N. C. Thomsen og Hustru f. Thuesen.

Han blev Student fra Borgerdydsskolen paa Christianshavn i 1889, cand. mag. 1894. Efter at have været Vikar og Timelærer forskellige Steder et Par Aar, blev han 1897

knyttet til Helsingør Latin- og Realskole som Lærer og senere Adjunkt, og her virkede han, indtil han til 1. April 1920 blev udnævnt til Rektor for den nye Statsskole i Lyngby. I 1898 var han blevet gift med Julie Wilkens. Om hans Helsingørtid udtaler Skolens Rektor i Programmet for 1920, at Hr. Thomsen „har indtaget en fremskudt Plads blandt Skolens Lærere, og ved sin Dygtighed og noble Færd vundet sig en Kreds af Venner saavel blandt sine Kolleger som blandt Elever og Forældre". Hvad Statsskolen i Lyngby skylder ham, kom til Udtryk ved Translokationen i Fjor, hvor Rektor Thomsen tog Afsked med vor Skole.

Handlingen var henlagt til den nærliggende Tennishal af Hensyn til de mange Deltagere — over 1000 Forældre og Børn. Fanen var anbragt ved Talerstolen, der var omgivet af smukke Blomsterdekorationer. Efter Afsyngelsen af „Herre, hør i Flok os bede" besteg Rektor Thomsen for sidste Gang Talerstolen.

Rektor talte ud fra Ordene „Ave og Ast gør frels og fast", som staar over Indgangen til en nordsjællandsk Gymnasieskole, om Skolens kundskabsmeddelende og karakteropdragende Opgave og understregede i sin Henvendelse til Dimittenderne Betydningen heraf for Liv og Livsgerning; han ønskede dem, at de maatte have Lykke til at naa frem til en Plads i Solen under trofast og fair Arbejde. I sin Henvendelse til de øvrige Elever fremhævede Rektor Betydningen og Respekten for Skolen og dens Arbejde og Faren ved at slaa sig til Taals med det omtrentlige og middelmaadige.

Herefter fulgte den traditionelle Studentertale, fremført af Per Kjeldberg Jacobsen, der tildelte Skolen et Motto: Nihil sine labore og tilføjede: Maaske burde det mejsles i Sten eller smedes i Jærn som et uforgængeligt Minde om Skolens første Rektor. En lille Pige overrakte dernæst Elevernes Gave, og Rektor takkede. Herefter uddeltes Flidspræmier —

„og derefter," udtalte Rektor, „har jeg kun tilbage at dimittere mig selv. Først vil jeg sige en Tak til Gud, fordi jeg har faaet Lov til at arbejde i saa mange gode Aar. Egentlig var jeg sproginteresseret og kom ved et Tilfælde ind i Lærergerningen. Mottoet for min Gerning har været: Fortiter in re, suaviter in modo, og sammenligner vi vor Statsskole med andre, synes jeg ikke, Resultatet er blevet saa helt forfærdeligt. Jeg har lært at holde af Børn og Ungdom, og jeg er bange for, at jeg vil komme til at savne den. Til Forældrene vil jeg sige, at Opdragelsen paahviler dem, Uddannelsen og Kundskaberne, det er Skolens Sag. I Skolen maa vi ofte tage Afgørelser, som Forældre ikke forstaar; hver synes jo, at netop deres Børn er de intellingenteste eller dygtigste – og det skal Forældre ogsaa have·Lov til at synes — men det er Slaphed at give efter for Folks Ønske, og heldigvis finder vi næsten altid Forstaaelse for vore Principper. Lærere skal der ogsaa til, og jeg har haft det Held altid at have en dygtig og interesseret Stab af Lærere, og jeg siger dem Tak for den Trofasthed og Redelighed, hvormed de er gaaet op i deres Arbejde. For den Forstaaelse og Velvilje, jeg altid har fundet hos Myndighederne, vil jeg ogsaa takke, og saa vil jeg ønske, at Skolen altid maa trives — jeg har al god Grund til at tro, den vil det.

Et Leve for Statsskolen i Lyngby!"

Paa Skolenævnets Vegne tog derefter Kredslæge Bondo Ordet og udtalte:

„Paa Skolenævnets og derigennem Forældrenes Vegne er det mig en Ære og en Glæde paa denne Dag at bringe Dem en Tak, kære Rektor Thomsen. Mange er de Forældre, som i den lange Række af Aar har sendt deres Børn til denne Skole, og som under Paavirkning af Deres Mildhed og urokkelige Retfærdighedsfølelse med fast Tillid og Tryghed i Sindet har givet Ungdommen ind un-

der Deres og denne Skoles Varetægt. En gammel Vismand har sagt:

Jeg drømte, at Livet var Glæde – jeg vaagned' og saa,
det var Pligt –
Jeg leved', og Pligten blev Glæde.

Disse Ord slaar paa en saa skøn Maade Bro mellem Drømmen og Virkeligheden. Barnets Drømmeliv bliver jo paa mange Maader bastet i sin Trang til utøjlet Udfoldelse den Dag, Skolen drager det i sin Favn. Pligten – denne for Barnet uforstaaelige Virkelighed – vikler sig mere og mere ud af sine mange besnærende Forklædninger og staar jo for mange som et uhyggeligt og uomgaaeligt Skræmmebillede. Det er saa for de mange Hjem en vidunderlig og berigende Oplevelse at se et Forbillede, for hvem Pligten i egentligste Forstand blev Glæde, ja dette Livs Indhold og Kærne. Mange er vi, som i Dag føler Vemod ved, at Deres Livsværk; Statsskolens Tilblivelse og Vækst og nuværende høje Standard – nu skal gaa ind under en ny Ledelse. Vi har stedse i Dem set Symbolet paa en Pligt, der aldrig trættedes, aldrig veg fra den lige Vej, besjælet af en sjælden Retfærdighedssans. Og vi saa, at Pligten for Dem virkelig var blevet Glæde. De har vel som vi alle til Tider kunnet tynges af Ansvaret, men Deres milde, kærlige Sind og det Glimt i Deres Øjne, som vi, der kender Dem, sætter saa højt, forstod at bortvejre det tunge og mørke ved Livets Stræb og formaaede at fremelske Kærlighed til Arbejdet hos den unge Slægt, som fra denne Skole traadte ud i Livets drøje Virkelighed. De har i Forbindelse med en Kreds af dygtige Lærerkræfter forstaaet at indpode Pligtfølelsen hos mange af de Elever, der er udgaaet fra Skolen, saa at den er blevet en Del af deres Liv, en Faktor, som altid vil formaa at give dem Arbejdets Glæde.

For Dem selv, kære Rektor Thomsen, vil vi nu ønske, at den naturlige Slutsten, Aarene sætter for Deres Livsgerning, vil aabne Muligheder og Veje for Beskæftigelsen

med de Aandsværdier, som det daglige Arbejde ikke har levnet Dem Tid til.

Skolenævnet har paa denne Dag i Forbindelse med Skolens Lærere ønsket at hædre Dem ved at give Lyngby Statsskole et synligt Minde om Deres Personlighed, som vi haaber maa staa som et Eksempel til Efterlevelse for kommende Slægter i vor By, som gennem Statsskolen har føjet et nyt Blad ind i sin gamle, minderige Historie."

Efter Afsløringen af Jørn Globs Portræt af Rektor Thomsen talte paa Lærerkollegiets Vegne Lektor Brøndsted:

„Hr. Rektor Thomsen! De har været Statens Repræsentant her paa Skolen i 20 Aar. Denne Stat har De tjent i denne lange Tid og viet den Deres bedste Kræfter, og igennem Dem har Staten rettet sine Krav videre til den opvoksende Slægt. Hvilke ere disse Krav? Først og fremmest Orden. Og en Ordenens Mand har De været. Vi Lærere har aldrig behøvet at ængstes for, at vort aandelige Arbejde skulde lide det mindste Skaar, fordi Skolens Rammer ikke var fastlagt med tilbørlig Strenghed og Akkuratesse. Alt, Arbejde og Fridage, har været udmaalt efter en forudlagt Plan, saaledes at det vi har haft at bringe, selve Indholdet, baade opdragelses- og kundskabsmæssigt er kommen til sin fulde Ret.

Men netop herigennem er det næste Krav en Stat maa stille: Arbejdet paa Skolen, bleven muliggjort. Vi synes selv, at der er Tempo i Undervisningen, og glæder os ved at tænke paa, at den Interesse vi nærer for vort Arbejde saa let forplanter sig til Børnene. Men ogsaa her er vi i Gæld til Rektor og især til hans Personlighed. Thi her melder sig Statens tredie Krav og vel det vigtigste: for at kunne iværksætte de førnævnte Fordringer med nogensomhelst Virkning maa den legemløse Stat betjene sig af en levende Formidler, i dette Tilfælde Rektor, og det er hans Personlighed det beror paa, om Værket skal lykkes. En klam og ligegyldig Haand skader Skolens Ar-

bejde. En altfor nøjeregnende Mistænksomhedens Aand ligeledes. Den gyldne Middelvej er bedst, og her er det, at Lærerne mest har følt Rektors Indsats. Vi har haft Frihed til at lægge vort Arbejde an, saaledes som vi selv syntes forligtes bedst med et godt Resultat, vi har haft Rektors Tillid i fuldeste Maal, og dette har været den stærkeste Spore til at udføre Arbejdet tilfredsstillende.

Og selv har De efterkommet Arbejdets Krav, som Øjeblikket og dermed Livet stiller dem. Og De har gjort det med romersk Strenghed og Konsekvens i Forening med den franske Lethed i Udtrykket, som i saa høj Grad præger Dem, og De har derigennem vundet Dem den stilfulde Personlighed, der fordres ved en Institution som Statsskolen.

Vi skylder alle Rektor Tak for Hensynsfuldhed og Forstaaelse, selv hvor Ønsker maaske ikke har kunnet imødekommes. Mange af os er endda Rektor en meget stor Tak skyldig for den trofaste Maade, hvorpaa han gennem Aarene har varetaget vore Tarv. Rektors Stemme har aldrig lydt hæst og skurrende, tværtimod, der har været Solskin omkring ham naar han færdedes blandt Lærerne. Vi vil savne Deres Gang imellem os, den daglige lille Livseliksir det har været at modtage Deres Haandtryk om Morgenen, naar De mødte som første Mand, Deres venlige small-talk paa Lærerværelset, Deres kyndige Ledelse ved Lærermøderne og ikke mindst det gode Eksempel paa Punktlighed, som Rektor har afgivet daglig gennem alle Aarene ved det faste Standkvarter han har indtaget paa Trappegangen i Frikvarterne for aabne Døre i al Slags Vejr, naar Børnene skulde op og ned.

For alt dette og meget mere siger vi Dem Tak, og vi ønsker, som allerede Forældreraadet har antydet gennem Dr. Bondos Tale, at sikre Skolen et værdigt Minde om Dem ved hermed at overrække Dem Jørn Globs smukke Portræt, idet vi haaber, at Deres og vore Ønsker maa mødet i at finde den rette Plads paa Lyngby Statsskole for

Billedet af dens første Rektor, paa hvem Kingos Ord om Søhelten passer:

> En Mand af gammel Dyd og dansk Oprigtighed,
> af Ja og Nej og hvad man mere ærligt ved."

Paa Forældres og tidligere Elevers Vegne talte Pastor Krohn: „Jeg taler her paa manges Vegne, selv om jeg direkte kun repræsenterer en mindre Kreds som Følge af den korte Frist vi har haft, siden den Tanke dukkede op at give Dem, Rektor Thomsen, et synligt Bevis paa vor Taknemmelighed. I Bunden af disse Sølvkandelabre, som vi beder Dem modtage, staar paa to Plader dels en Tak fra Forældre og Elever, dels Skolens Bomærke, som De selv har valgt: Lyngby Kirke med Visdommens Ugle, indgraveret. Kirken har for Dem staaet som et Symbol for Deres Gerning; De vilde hjælpe Ungdommen til at være Mennesker. De har haft Modstand, og Smidighed er ikke Deres stærke Side, men der var aldrig Svig, hverken i Deres Motiver eller i Deres Mund. De har været en Lærer og Vejleder til sand Menneskelighed, og vi takker Dem for den Sindets Rankhed og Ubestikkelighed, den Trang til Sandhed, der lyste ud af Deres Skikkelse. Vi vil mindes Dem i Taknemmelighed."

Rektors Afskedsord lød: „Det har gjort et dybt Indtryk paa mig at være Centrum for alle disse gode Ord. Jeg tør da tro, at de er Udtryk for, at jeg ikke har arbejdet forgæves. Disse Gaver skal altid minde mig om Dagen og Anledningen. Til Lærerne siger jeg Tak, fordi De fortsat vil have mit „Genfærd" paa Skolen. Jeg haaber, at Statsskolen i Lyngby maa virke til Gavn for Land og Ungdom, og jeg takker sluttelig for alt, hvad jeg har mødt gennem Aarene og i Dag. Derefter har jeg kun eet Ønske: at De ved Bortgangen herfra vil lade mig trykke hver enkelt i Haanden."

II. Skolen.

SKOLEN bestaar af følgende Afdelinger:

1) en fireaarig *Mellemskole*, som afsluttes med *Mellemskoleeksamen;* i Fortsættelse af Mellemskolen findes dels

2) en etaarig *Realklasse*, som afsluttes med *Realeksamen*, dels

3) et treaarigt *Gymnasium*, som afsluttes med *Studentereksamen*. Gymnasiet er delt i 2 Retninger: a) paa den *nysproglige Linie* er Engelsk og Tysk Hovedfag, og af andre fremmede Sprog læses Latin og Fransk; b) paa den *matematisk-naturvidenskabelige Linie* er Matematik og Fysik Hovedfag, og af fremmede Sprog læses Engelsk og Fransk.

Normalalderen ved Optagelse eller Opflytning i 1. Mellemskoleklasse er 11 Aar, i I. Gymnasieklasse og Realklassen 15 Aar.

Mellemskolen.

Fordringerne ved Optagelsesprøven til 1. Mellemskoleklasse er følgende:

1. Dansk, mundtlig. Der kræves af Eleven sikker, flydende og forstandig Oplæsning af et Stykke læst Prosa; desuden skal han (hun) prøves i Oplæsning af et Stykke ulæst fortællende Prosa, som efter Indhold og Sprogform maa antages at ligge inden for hans Alderstrins sædvanlige Fatteevne, og vise nogenlunde Sikkerhed deri. Efter Oplæsningen maa han, vejledet ved Eksaminators Spørgsmaal, kunne genfortælle, hvad han har læst, og vise, at han forstaar det. Han maa kunne udenad nogle enkelte, væsentlig fortællende Digte og være i Stand til at gøre Rede for deres Indhold samt i det hele vise, at han har forstaaet dem. Ved Samtale paa Grundlag af det

læste skal Eksaminator tillige forvisse sig om, at han har Øvelse i at finde Hovedleddene i en Sætning og i at kende de vigtigste Ordklasser og deres Bøjning.

Anm. Ved Cirk. af 22. Juni 1903 har Ministeriet nøje fastslaaet Omfanget af Fordringerne i Grammatik; Eleven maa kende Navneord, Kendeord, Tillægsord, Udsagnsord og de lettest forstaaelige Stedord (Henvisningsord), nemlig personlige, paapegende og Ejendomsstedord (derimod udelukkes helt de ubestemte). Biord og Forholdsord medtages ikke. Navneordenes, Tillægsordenes og Udsagnsordenes Bøjning læres (de sidste dog kun i de usammensatte Tider i Handle- og Lideform). Man bør holde sig til den regelmæssige Bøjning.

2. Dansk, skriftlig. Han maa uden væsentlige Fejl i Retskrivningen kunne skrive et i Omfang passende Stykke, som dikteres langsomt for ham med Angivelse af Skilletegnene, og som ikke indeholder sjældne Ord eller Ordforbindelser. Fremdeles maa han være nogenlunde indøvet i at gengive i Skrift et ham fortalt eller langsomt forelæst fortællende Stykke, som ikke er synderlig langt, og hvis Sætningsbygning og Indhold er let fatteligt. (Der fordres ikke, at Eleven skal kunne anbringe Skilletegn).

3. Regning. Prøven skal være baade skriftlig og mundtlig. Eleven maa kunne den lille Tabel med Sikkerhed og have Færdighed i at løse Opgaver i de fire Regningsarter med benævnte og ubenævnte hele Tal samt kunne anvende disse Regningsarter paa simple Opgaver i Reguladetri. Han maa endvidere have Kendskab til Brøkbegrebet i Almindelighed og kunne addere og subtrahere ensbenævnte Brøker. Han maa ogsaa kende Decimalbetegnelsen og kunne foretage Addition og Subtraktion af Decimalbrøker samt multiplicere saadanne med en hel Multiplikator og dividere dem med en hel Divisor. Hovedregning maa han kunne udføre sikkert med mindre Tal.

4. Skrivning. Han maa kunne skrive latinsk Skrift tydeligt og nogenlunde pænt i en Bog med Pen og Blæk, saavel enkelte Bogstaver og Ord som hele Sætninger, der fylder en Linie eller derover. Ligeledes skal han prøves i Afskrift af et kort Stykke efter en Bog.

5. Religion. Eleven maa have lært de vigtigste Fortællinger i hele den bibelske Historie at kende gennem mundtlig Fortælling eller efter en let kortfattet Bibelhistorie samt kunne nogle faa letfattelige Salmer. Der maa kun prøves i det sidste Forberedelsesaars Pensum.

6. Historie. Han maa have læst eller mundtlig faaet meddelt et efter Tidsfølgen ordnet Udvalg af Fortællinger om Hovedpersoner og Hovedbegivenheder fra hele Fædrelandshistorien og frit kunne genfortælle deres væsentlige Indhold. Der maa kun prøves i det sidste Forberedelsesaars Pensum.

7. Geografi. Han skal paa Grundlag af Landkortet, med eller uden Hjælp af en lille Lærebog, have vundet et ret fyldigt Kendskab til Danmarks Geografi og ligeledes, om end i mindre Omfang, til Norges og Sveriges. Fremdeles maa han have lært at orientere sig paa en Globus og et Europaskort, saa at han kender Verdensdelene og de store Verdenshave samt har Oversigt over Europas vigtigste Lande og disses Hovedstæder.

8. Naturhistorie. Han skal gennem Iagttagelsesundervisning have vundet Kendskab til en Del, dog ikke ret mange, Hovedtyper af Dyre- og Planteverdenen, særlig til vore egne Husdyr og vore vigtigste Nytteplanter.

Privat forberedte Elever (d. v. s. Elever, som ikke er forberedte ved en eksamensberettiget Skole), der ønsker Optagelse i 2., 3. eller 4. Mellemskoleklasse, maa ved Optagelsesprøven godtgøre, ikke alene at de i almindelig Modenhed staar paa Højde med den Klasse Elever, i hvilken de ønskes optaget, men ogsaa, at de har tilegnet sig et Kundskabsstof, som svarer til, hvad den paagældende Klasse har gennemgaaet i Løbet af Mellemskolen.

Privat forberedte Elever, som optages i 4. Mellemskoleklasse, vil som Regel til Mellemskoleeksamen komme til at opgive hele det i Mellemskolen læste Pensum i Historie, Geografi, Naturhistorie og Naturlære.

Elever, som optages eller opflyttes i *4. Mellemskoleklasse,* kan vælge at læse enten a) *Latin* (dette er nødvendigt for senere at kunne optages i Gymnasiets nysproglige Afdeling og tilraadeligt for dem, der ønsker senere at optages i Gymnasiets matematisk-naturvidenskabelige Afdeling) eller b) *Fransk* (tilraadeligt for dem, som senere vil gaa ind i Realklassen) eller c) *hverken Latin eller Fransk*; Elever, der hverken læser Latin eller Fransk, faar 1 ugentlig Ekstratime i hvert af Fagene *Dansk* og *Matematik,* Drenge desuden 2 Timer *Skrivning,* Piger 2 Timer *Haandgerning.* Hvis Hjemmet ønsker det, kan en Elev i Skoleaarets Løb træde tilbage fra Deltagelse i et valgfrit Fag, dog ikke efter 20. Februar.

Til Mellemskoleeksamen forlanges altsaa hverken Latin eller Fransk, og en Elev kan blive optaget i Realklassen og i I. Gymnasieklasses matematisk-naturvidenskabelige Afdeling uden at have læst Latin eller Fransk; kun til Optagelse i I. Gymnasieklasses nysproglige Afdeling forlanges Latin.

For at bestaa Mellemskoleeksamen skal Eksaminanden have opnaaet et Gennemsnit af mindst $3_{,75}$ i saavel Aars- som Eksamenskarakter. For at bestaa Fransk- og Latinprøven med Retsvirkning udadtil, maa Eksaminanden opnaa mindst *g* i saavel Aars- som Eksamenskarakter.

Skolen afgør, om den vil opflytte Elever med bestaaet Mellemskoleeksamen i Realklassen og I. Gymnasieklasse.

Inden Mellemskoleeksamen (i Løbet af April) maa Forældre eller Værger paa tilsendt Skema meddele Skolen, om de eventuelt, under Forudsætning af, at Skolen kan tiltræde det, kunde ønske, at deres Børn efter bestaaet Mellemskoleeksamen opflyttes i Gymnasiet (nysproglig eller matematisk-naturvidenskabelig Linje), eller i Realklassen, eller udmeldes.

Det tilraades af Helbredshensyn Piger, som ønsker at gaa i Gymnasiet, — naar de da ikke baade er særlig velbegavede og nyder et godt Helbred, — først at gennemgaa Realklassen, idet denne danner et godt Grundlag for saavel sprogligt som matematisk Gymnasium uden at stille saa store Fordringer til Kræfterne. Ogsaa for Drenge kan det ofte af Modningshensyn være heldigt at vælge Realklassen før Gymnasiet. Den har i hvert Fald den Fordel, at den byder paa en afsluttende Eksamen for det Tilfælde, at Gymnasiet af en eller anden Grund ikke skulde blive gennemført.

Inden Opflytningen i 4. Mellemskoleklasse eller Realklassen maa Skolen paa samme Maade have Meddelelse om, hvilke valgfri Fag man kunde ønske Eleverne skulde deltage i.

Realklassen.

I Realklassen læses følgende Sprog: Engelsk, Tysk (det ene af disse to Sprog kræver ogsaa skriftlig Prøve) og Fransk; Fransk (3 ugl. Timer) er valgfrit baade for Drenge og Piger; men Realeksamen med alle 3 Sprog

giver flere Rettigheder. I Stedet for Fransk kan undtagelsesvis vælges Latin (4 ugl. Timer).

Ogsaa *Geometri* (2 ugl. Timer) er i Realklassen et valgfrit Fag, baade for Drenge og Piger.

Pigerne i Realklassen kan vælge, om de vil a) have Undervisning i *Matematik* og *Regning* (5 ugl. Timer) eller b) kun have Undervisning i Regning (2 ugl. Timer) eller c) *helt fritages for Matematik og Regning.*

Hvis Hjemmet ønsker det, kan en Elev i Skoleaarets Løb træde tilbage fra Deltagelse i et valgfrit Fag, dog ikke efter 20. Februar.

De *Piger* i Realklassen, der ikke har Matematik, faar Undervisning i *Haandgerning* (2 ugl. Timer).

Elever, der ikke læser Fransk, faar ekstra 2 ugl. Timer *Engelsk* og 1 ugl. Time *Matematik.* Elever, der ikke vælger Geometri, faar 1 ugl. Time *Skrivning* (*Bogholderi*) og, sammen med de latinlæsende, 1 ugl. Time *Religion.*

For at bestaa Realeksamen skal Eksaminanden have opnaaet mindst $4_{,00}$ i Gennemsnit af saavel Aars- som Eksamenskarakterer.

Skolen kan efter Hjemmets Ønske optage Elever med bestaaet Realeksamen i Gymnasiet, hvis den anser dem for egnede. Er Realeksamen bestaaet uden Latin, medregnes ved Optagelse i nysprogligt Gymnasium den evt. ved Mellemskoleeksamen opnaaede Latinkarakter.

I Løbet af April Maaned maa det meddeles Skolen fra Hjemmet, hvis Elever fra Realklassen ønskes optagne i Gymnasiet.

Realeksamen giver Adgang til at indstille sig til juridisk Eksamen for ustuderede, og, dersom den er bestaaet med alle 3 fremmede Sprog og alle 3 matematiske Discipliner, til at indstille sig til Adgangseksamen til den polytekniske Læreanstalt. Til at indstille sig til den farmaceutiske Medhjælpereksamen og til at indmelde sig paa Tandlægeskolen kræves Realeksamen bestaaet med Engelsk, Tysk, Fransk, Latin (for at have bestaaet Latin-

prøven kræves mindst g i saavel Aars- som Eksamenskarakter), samt praktisk Regning og Matematik. – Iflg. kgl. Anordn. af 17. Oktober 1932 maa den, der ønsker at antages som Discipel paa et Apotek, tillige bestaa en Tillægsprøve i Matematik og Naturvidenskab for Farmaceuter.

Realeksamen er Betingelse for at indstille sig til Søværnets Undervisningsanstalter, ligesom den giver Adgang til Kornetskolen og til Officersskolens yngste Klasse.

Realeksamen vil blive forlangt ved Ansættelse i Told-, Telegraf-, Post- og Jernbanevæsenet, endvidere som Betingelse for Optagelse som Land- eller Havebrugselev paa Landbohøjskolen; for Optagelse paa denne som Landinspektør-, Veterinær- eller Skovbrugselev kræves derimod enten Studentereksamen eller en særlig Adgangsprøve ved Højskolen.

Gymnasiet.

Elever, som ønsker Optagelse i I. Gymnasieklasses nysproglige Afdeling, maa bestaa en *Latinprøve,* for saa vidt som de ikke allerede har bestaaet den. Til denne Prøve skal iflg. kgl. Anordning af 7. Febr. 1907 og 5. Novbr. 1920 opgives: 1) en Elementarbog, hvorefter særlig den latinske Formlære er indøvet; ogsaa de danske Stykker skal opgives; 2) mindst 20 Normalsider à 1300 Bogstaver sammenhængende Læsning af latinske Forfattere. De mest fremtrædende syntaktiske Fænomener skal kendes. Eksaminanden prøves i begge Dele af det nævnte Pensum, i Grammatik i Tilslutning til Eksaminationsspørgsmaalene; Kendskab til hele det læste Gloseforraad fordres.

Undtagelsesvis kan en Elev optages i I. Gymnasieklasses nysproglige Afdeling uden at have underkastet sig Latinprøven, men maa da bestaa Prøven ved Skoleaarets Begyndelse.

For at have bestaaet Studentereksamen maa Eksaminanden have opnaaet mindst $4_{,25}$ som Gennemsnit af saavel Aars- som Eksamenskarakterer.

Studentereksamen giver Adgang til at indstille sig til de forskellige Universitetseksaminer.

Dog maa Studenter af den nysproglige Linje, der vil indstille sig til teologiske Eksaminer, underkaste sig en Tillægsprøve i Græsk ved Universitetet, Studenter af den matematisk-naturvidenskabelige Linje tillige en Tillægsprøve i Latin.

Studenter af den matematisk-naturvidenskabelige Linje, der vil indstille sig til lægevidenskabelige Eksaminer, maa enten have bestaaet Mellemskoleeksamens Latinprøve eller underkaste sig den for Optagelse i Gymnasiets sproglige Linjers 1ste Klasse foreskrevne Latinprøve.

For Studenter, der vil indstille sig til den fuldstændige juridiske Embedseksamen, kræves en Latinprøve, ved hvilken opgives 120 N. S. Prosa, ca. 70 S. Cæsar, 50 S. Cicero, i hvert Fald ikke lettere Stof.

Studenter af den matematisk-naturvidenskabelige Linje har Ret til uden Tillægsprøve at indtræde som Eksaminander ved den polytekniske Læreanstalt, hvorimod Studenter af de sproglige Linjer forinden maa have bestaaet Anstaltens Adgangseksamen.

Sproglige Studenter, som ønsker at antages som Disciple paa et Apotek, maa bestaa den under Realklassen nævnte Tillægsprøve for Farmaceuter, iflg. kgl. Anordn. af 17. Oktober 1932.

Tillægsprøver.

Tillægsprøver til Realeksamen, Pigeskoleksamen og alm. Forberedelseseksamen i Sprog, Geometri og (for de kvindelige Elever) praktisk Regning og Matematik kan af dem, der ønsker Optagelse paa den farmaceutiske Læreanstalt, Tandlægeskolen eller Veterinær- og Landbohøjskolen, eller som vil indstille sig til Adgangseksamen til Polyteknisk Læreanstalt, tages saavel i den ordinære Eksamenstermin (Maj—Juni) som uden for denne; *skriftlig Prøve kan dog kun aflægges sammen med den tilsvarende*

skriftlige Prøve paa Skolen. — For hver Tillægsprøve betales 5 Kr. (efter Bek. af 19. December 1929).

Tillægsprøverne er følgende:

Latinprøve, som ved Optagelse i I. Gymnasieklasses nysproglige Afdeling, se ovenfor, Side 8 (cfr. Bek. af 22. Juli 1932).

Prøve i Fransk, som Tillæg til Realeksamen (50 Sider), Pigeskoleeksamen (100 Sider), alm. Forberedelseseksamen (250 Sider).

Prøve i Engelsk eller Tysk, som Tillæg til Realeksamen, og *Prøve i Tysk*, som Tillæg til alm. Forberedelseseksamen.

Prøve i Geometri og (for Piger) *Prøve i praktisk Regning* (*og Matematik*), som Tillæg til Realeksamen.

Indmeldelse, Optagelse og Udmeldelse.

Optagelse af Elever finder regelmæssigt kun Sted ved Begyndelsen af et Skoleaar. Forud for Optagelse maa gaa Indmeldelse og — som Regel — Optagelsesprøve. Optagelsesprøve kan evt. ved Optagelse i I. Gymnasieklasse og Realklassen undlades, hvis Eleven kan fremlægge fyldestgørende Karakterer og Vidnesbyrd fra hidtidige Skoler om Flid, Evner og Udsigt til at følge med i disse Afdelinger. Melder der sig flere Aspiranter, end Skolen kan optage, maa Konkurrenceprøve aflægges.

Indmeldelse af Elever til et nyt Skoleaar sker regelmæssigt i Løbet af Marts Maaned ved skriftlig eller mundtlig Henvendelse til Rektor. Med Indmeldelsen maa følge:

a) *Lægeattest* for, at Eleven ikke lider af nogen smitsom Sygdom eller noget andet legemligt Onde, som kan virke skadeligt paa de øvrige Elever;

b) *Vidnesbyrd om Opførsel* fra den Skole, Eleven sidst har besøgt;

c) *Daabs- og Vaccinationsattest;*

d) Oplysning om Forældres (evt. Værgers) fulde Navn,

Stilling og nøjagtig Bopæl samt — hvis Eleven bor uden for Hjemmet — tillige dennes Adresse (ved enhver Bopælsforandring bedes den ny Adresse snarest meddelt Skolen);

e) en skriftlig Erklæring fra den, som har ledet Elevens Undervisning, indeholdende de til nøjagtig Vurdering af Elevens Standpunkt nødvendige Oplysninger, deriblandt om Udsigterne til at følge med i den paagældende Klasse, samt — dog *ikke* for Elever, som indmeldes i 1. Mellemskoleklasse ved Skoleaarets Begyndelse — en skriftlig Meddelelse om, hvad Eleven har læst i de forskellige Fag, og hvilke Lærebøger der er benyttet.

Den almindelige Optagelsesprøve afholdes umiddelbart før Sommerferien. Til Prøven skal medbringes: a) Skrivematerialer; b) de i det sidste Aar benyttede Lærebøger, Stile- og Opgavebøger samt Karakter- eller Vidnesbyrdbøger.

Udmeldelse sker ved skriftlig eller mundtlig Meddelelse til Rektor fra Elevens Forældre eller Værge; den kan ikke ske gennem Eleven selv.

Sygdomme og Forsømmelser.

Iflg. ministeriel Bekendtgørelse af 15. Marts 1916 maa en Elev, som angribes af en smitsom Sygdom, ikke komme i Skole. (Lægeattest ved Tilbagekomsten).

Udbryder der ondartet smitsom Sygdom (Skarlagensfeber, Difteritis, Blodgang, Tyfus, Kopper o. l.) i en Elevs Hjem, maa Eleven ikke komme i Skole, før der gives Lægeattest for, at fornøden Isolation og Desinfektion er foretaget, saaledes at al Smittefare kan antages for udelukket.

Bortset fra Sygdomstilfælde, Dagen efter Konfirmationen samt Altergangsdagen maa ingen Elev forsømme Skolen, uden at Rektor har givet Tilladelse efter en forudgaaende skriftlig Henvendelse fra Hjemmet.

Udeblivelse fra Skolen, for at en Elev kan komme

til at deltage i en Fornøjelse, vil Skolen i Reglen ikke kunne tillade.

Anmodninger maa af Elevens Forældre eller Værge mundtlig eller skriftlig henvendes til Rektor, som i Reglen træffes hver Skoledag Kl. $12^1/_4$—13 (Telf. Lyngby 289). Mundtlig Besked, som sendes gennem en Elev, kan der ikke tages Hensyn til.

Af Skolens Ordensregler.

1. I Frikvartererne maa ingen Elev forlade Skolen uden Inspektors Tilladelse. I den øvrige Skoletid maa ingen Elev forlade Skolen uden Rektors udtrykkelige Tilladelse og Inspektors Vidende.

2. Handel paa Skolen er forbudt, og Indsamlinger maa kun finde Sted med Rektors udtrykkelige Tilladelse.

3. Naar Elever udebliver fra Skolen — paa Grund af Sygdom eller af anden lovlig Aarsag — maa det snarest meddeles Rektor skriftligt fra Hjemmet. Forsømmelser af andre Aarsager kan i Reglen ikke tillades. Naar en Elev har været fraværende, skal han melde sig hos Rektor i andet Frikvarter den Dag, han kommer tilbage, medbringende en skriftlig Meddelelse fra Hjemmet om Forsømmelsens Aarsag og Varighed.

4. Naar en Elev, for højst nogle faa Dage, ønskes fritaget for Legemsøvelser eller Ophold paa Skolepladsen i Frikvartererne, maa han medbringe en skriftlig Anmodning derom fra Hjemmet med Anførelse af det Antal Dage, som maatte ønskes. Fritagelse for længere Tid kræver en Lægeattest; Blanket til Fritagelse for Legemsøvelser udleveres af Rektor.

5. Meddelelsesbøger til Hjemmet afleveres straks ved Hjemkomsten til Forældre eller Værge og forsynes af disse med Underskrift (Meddelelser eller Bemærkninger fra Hjemmet til Skolen vedrørende Meddelelsesbøgernes Indhold maa ikke indføres i disse Bøger), hvorefter de snarest bringes tilbage til Skolen og afleveres til Klasselæreren.

6. Naar en Elev skal forberedes til Konfirmation, maa det forud meddeles Rektor fra Hjemmet.

7. Alle skriftlige og mundtlige Henvendelser gennem Eleverne fra Hjemmene afgives til Rektor i andet Frikvarter.

Skoleafgift.

Ifølge ministeriel Bekendtgørelse af 3. Maj 1938 (cfr. Lov af 30. Juni 1919 om Skoleafgift og Bekendtgørelse af 25. August s. A.) er Undervisningen vederlagsfri for Elever, hvis Forsørgeres Skatteindtægt er under 3050 Kr.

I Skatteindtægt beregnes følgende Fradrag paa Grund af Børneantal: Har en Forsørger mere end eet Barn, som er under 15 Aar, eller som er over denne Alder og nyder Undervisning i en af de offentlige højere Almenskoler, nedsættes Skatteindtægten med 1000 Kr. for hvert Barn udover det første; dog kan ingen Skatteindtægt over 4000 Kr. saaledes bringes ned under 3050 Kr.

Af Hensyn til evt. Fradrag paa Grund af Børneantal tilsender Skolen hvert Aar de afgiftspligtige Hjem et Spørgeskema. Paa dette Skema noterer Hjemmet ikke alene alle Børn under 15 Aar, hvad enten de er i skolepligtig Alder eller ej, men ogsaa Børn over 15 Aar, hvis de gaar i en offentlig højere Almenskole.

Af Forsørgere med en afgiftspligtig Indtægt af 3050—4000 Kr. inkl. svares for hver Elev i Gymnasiet og Realklassen $3^3/_4$ Kr. mdl., for hver Elev i Mellemskolen $2^1/_2$ Kr. mdl., ved en Indtægt af 4050—5000 Kr. henholdsvis 5 og $3^3/_4$ Kr., stigende saaledes for hvert Tusinde Kr. med $1^1/_4$ Kr. til henholdsvis 20 og $17^1/_2$ Kr. ved en Indtægt af henholdsvis 16050 og 15050 Kr. og derover.*)

Beregningen af Skoleafgiften sker ved et ved Skolen nedsat Afgiftsraad, bestaaende af 3 Medlemmer, nemlig

*) Fraskilte Hustruer, som har Børn hos sig, svarer iflg. Lovændring af 29. Marts 1924 Skoleafgift efter højeste Skala, selv om de ikke har andre Indtægter end Underholdsbidraget fra Manden.

Rektor, Regnskabsføreren og et af Skolenævnet inden for sin Midte valgt Medlem.

Afgiften forfalder 30. September for Maanederne August—Oktober, 30. Novbr. for Maanederne November—Januar, 28. (29.) Februar for Maanederne Februar—Marts og 31. Maj for Maanederne April—Juli og opkræves i Løbet af den umiddelbart efter Forfaldsdagen følgende Maaned.

Gaar en Elev ud af Skolen i Løbet af Afgiftsaaret, forfalder den skyldige Afgift straks til Betaling.

Nye Elever, som indmeldes i Skolen, og Elever, som udmeldes, betaler for hele det Kvartal, i hvilket Ind- og Udmeldelsen sker.

Afgifter, der ikke er betalt senest en Maaned efter Forfaldsdagen, inddrives ved Udpantning.

Vil en afgiftspligtig besvære sig over, at han er ansat i Skoleafgift, eller over dennes Størrelse, maa skriftlig Klage indgives til den Myndighed, der har foretaget Beregningen; eventuelt gaar Sagen til Undervisningsministeriet.

Indsender en afgiftspligtig ikke rettidig de af Afgiftsraadet til Brug ved Beregningen forlangte Oplysninger, kan Ministeriet paalægge vedkommende en Bøde af 10 Kr. for hver Dag, han sidder en fornyet Anmodning overhørig.

I Marts Maaned indkræves for alle Elever, der indstilles til Eksaminer, en *Eksamensafgift* til Statskassen, nemlig:

Ved	Studentereksamen	15 Kr.
„	Realeksamen	10 „
„	Mellemskoleeksamen	5 „

Stipendier.

Skolens Andel i de paa Finansloven til Understøttelser bevilgede Beløb fordeles dels som Oplagspenge, som kun tildeles saadanne Elever, som skal fortsætte deres Studier efter endt Studentereksamen, dels som Hjælp til Livsop-

hold og Bogkøb. Et mindre Beløb anvendes til Flids- og Opmuntringspræmier.

For at en Elev skal kunne blive delagtig i disse Understøttelser, kræves det,

1) at han har gaaet mindst 1 Aar i en af Statens højere Almenskoler eller i Sorø Akademis Skole,

2) at Forsørgeren (evt. Eleven) efter de om hans Skatteindtægt fremkomne Oplysninger skønnes trængende til Understøttelse,

3) at den paagældende ved Anlæg, Flid og god Opførsel har gjort sig fortjent dertil.

Fra den under 1' nævnte Betingelse kan Undervisningsministeren iøvrigt, naar særlige Omstændigheder taler derfor, tillade Undtagelser.

Ansøgninger (paa Skemaer, som udleveres paa Rektors Kontor i Løbet af September Maaned) om at komme i Betragtning ved Uddelingen indsendes af Forældre eller Værge til Rektor inden hvert Aars 1. Oktober.

Beckers Legat.

Skomagermester Adolph Becker og Hustru Cathrine Beckers Mindelegat, c. 450 Kr. aarligt, bortgives til en kvik, velbegavet og fuldkommen sund Dreng paa ikke under 11 Aar af uformuende Forældre, som har boet i Byen Lyngby i de sidste 3 Aar. Ansøgning indgives, efter Bekendtgørelse i Skoleaarets Begyndelse, til Lyngby-Taarbæk Sogneraad.

III. Eksaminer og Aarsprøver 1940.

De beskikkede Censorer var:

Viceinspektør *C. L. Cramer*, Søborg, Dansk R.
Rektor Frøken *A. Dickmeiss*, Aurehøj Gymn., skr. Mat. III mn.
Skolebestyrer *Fallesen*, Tinglev, skr. Mat. og Regn. R.
Lærer *Grønlund*, Skærbæk, skr. Dansk R.
Adjunkt *Lindhard Hansen*, Frederiksberg Gymn., Historie III ns.
Adjunkt *C. L. Henrichsen*, Sortedam Gymn., Oldtidsk. III.
Lektor *Høst*, København, skr. Mat. og Regn. R.
Lektor *Kiørbye*, Aarhus, skr. Tysk III ns.
Lektor *Knudsen*, Aarhus, skr. Dansk M.
Rektor *Kæstel*, Haslev, skr. Mat. og Regn. M.
Lektor *Borelli Møller*, Herlufsholm, Kemi III mn.
Rektor *Lars Nielsen*, Vejle, skr. Dansk R.
Lektor *K. V. Olsen*, Metropolitansk., skr. og mundtl. Engelsk III ns.
Lektor *Ingemann Ottosen*, skr. Engelsk III ns.
Adjunkt *Oxenvad*, Chr.havn Gymn., Dansk III mn.
Lektor *Rosenmeier*, Ordrup Gymn., skr. Engelsk R.
Lektor Frøken *Wiggers Smith*, Falkonérg, Gymn., Tysk III ns.
Rektor *Th. Thors*, Vestre Borgerdydsk., skr. Dansk III.
Lektor *Thuesen*, Nykøbing, Geogr. og Naturl. II ns., Naturhist. III ns.

Lektor Frøken *Valentiner*, Ingrid Jespersens Skole, Fransk III mn.
Adjunkt *Winding*, Efterslægtselskabets Skole, Mat. III mn.
Lærer *Voldby*, Tølløse, skr. Engelsk R.
Rektor *Østergaard*, Gentofte, skr. Tysk III ns.

Til Studentereksamen

indstilledes 28 Elever (10 ns. og 18 mn.), som bestod saaledes:

Eksaminanderne	Født	Faderens Stilling	Kvotient
1. *Arendrup*, Inger	$^{3}/_{1}$ 21	Bankbestyrer	$6._{08}$ mg÷
2. *Blach*, Aase	$^{17}/_{10}$ 21	Inspektør	$6._{52}$ mg÷
3. *Galløe*, Bjørn	$^{13}/_{7}$ 21	Lektor, dr. phil.	$6._{40}$ mg÷
4. *Harbom*, Nina	$^{10}/_{4}$ 22	Trikotagehandler	$6._{45}$ mg÷
5. *Jacobsen*, Per Kj.	$^{8}/_{5}$ 22	Kommunelærer	$7._{15}$ mg
6. *Jensen*, Ingrid Ham.	$^{14}/_{8}$ 20	Købmand	$5._{71}$ g+
7. *Nielsen*, Poul	$^{10}/_{11}$ 21	Manufakturhdl.	$6._{86}$ mg
8. *Poulsen*, Gunvor H.	$^{22}/_{9}$ 21	Telegrafbestyrer	$7._{11}$ mg
9. *Sidenius*, Ole	$^{21}/_{11}$ 21	Kontorchef	$6._{55}$ mg÷
10. *Winther*, Vibeke	$^{7}/_{6}$ 21	Overassistent	$6._{15}$ mg÷
11. *Christiansen*, Tage L.	$^{14}/_{5}$ 22	Sognepræst	$6._{99}$ mg
12. *Christoffersen*, Jørg.	$^{11}/_{6}$ 23	Fuldmægtig	$6._{79}$ mg
13. *Clausen*, Ruth	$^{25}/_{12}$ 21	Forvalter	$6._{30}$ mg÷
14. *Duchert*, Jørgen	$^{24}/_{3}$ 21	Fabrikant	$5._{91}$ g+
15. *Harvald*, Svend Aa.	$^{24}/_{7}$ 21	Viceskoleinspekt.	$6._{99}$ mg
16. *Hjuler*, Thorbjørn	$^{13}/_{7}$ 23	L.R.Sagfører	$7._{69}$ ug÷
17. *Iversen*, Johan R.	$^{16}/_{1}$ 22	Statspolitibetjent	$7._{28}$ mg+
18. *Jørgensen*, Finn	$^{24}/_{8}$ 21	Hypoteksf.bogh.	$6._{71}$ mg
19. *Koefoed*, Mette	$^{6}/_{12}$ 20	Overingeniør	$7._{29}$ mg+
20. *Niros*, Gorm	$^{21}/_{12}$ 21	Revisor	$7._{39}$ mg+
21. *Norgaard*, Ib	$^{16}/_{12}$ 21	O.R.Sagfører	$6._{93}$ mg
22. *Olsen*, Ib Rehné	$^{18}/_{1}$ 22	Maler	$6._{01}$ mg÷
23. *Parthum*, Rolf	$^{21}/_{12}$ 20	Overværkfører	$5._{59}$ g+
24. *Pedersen*, Jytte	$^{20}/_{9}$ 22	Pantefoged	$6._{32}$ mg÷
25. *Pejtersen*, Christian	$^{12}/_{8}$ 21	Restauratør	$6._{29}$ mg÷
26. *Rasmussen*, Birte	$^{24}/_{2}$ 23	Gartner	$6._{87}$ mg

27. *Sabroe,* Inger	$^{26}/_{4}$	21	Grosserer	$6._{38}$ mg÷
28. *Torring,* Jytte	$^{20}/_{10}$	22	Lagerforvalter	$7._{14}$ mg

Til Realeksamen

indstilledes 40 Elever, som bestod saaledes:

1. *Aaen,* Margrethe	$^{12}/_{9}$	23	Overassistent	$6._{45}$ mg÷
2. *Andersen,* Frantz	$^{10}/_{4}$	24	Befragter	$6._{20}$ mg÷
3. *Andersen,* Kirsten H.	$^{8}/_{11}$	23	Smedemester	$7._{02}$ mg
4. *Arendrup,* Aage	$^{23}/_{7}$	22	Bankbestyrer	$5._{70}$ g+
5. *Bjørke,* Flemming	$^{2}/_{10}$	23	Kontorchef	$6._{37}$ mg÷
6. *Erichsen,* Inger	$^{31}/_{8}$	23	afd. Prokurist	$6._{11}$ mg÷
7. *Finsen,* Bodil	$^{2}/_{11}$	23	Fabrikant	$4._{93}$ g
8. *Frandsen,* Victor Aa.	$^{21}/_{9}$	23	Prokurist	$6._{40}$ mg÷
9. *Grön,* J. T. Howard	$^{2}/_{5}$	22	Professor	$5._{50}$ g+
10. *Hagen,* Inge Merete	$^{12}/_{12}$	23	Ingeniør	$7._{04}$ mg
11. *Jacobsen,* Anne-Lise	$^{27}/_{7}$	23	Befragter	$6._{87}$ mg
12. *Kerrn-Jespersen,* Hans	$^{17}/_{12}$	23	Købmand	$6._{81}$ mg
13. *Lawaetz,* Vibeke	$^{22}/_{3}$	24	Kontorchef	$6._{66}$ mg÷
14. *Nielsen,* Aase	$^{29}/_{7}$	23	Trafikassistent	$6._{61}$ mg÷
15. *Petersen,* Birthe	$^{18}/_{3}$	23	Slagtermester	$6._{93}$ mg
16. *Sabroe,* Grethe	$^{17}/_{8}$	23	Grosserer	$6._{99}$ mg
17. *v. Seelen,* Ernst V.	$^{4}/_{6}$	23	Købmand	$6._{76}$ mg
18. *Stegemüller,* Jørgen	$^{17}/_{5}$	22	Dessinatør	$5._{96}$ g+
19. *Wedell-Wedellsborg,* Niels	$^{23}/_{5}$	24	Direktør, Baron	$6._{07}$ mg÷
20. *Weisberg,* Leo	$^{12}/_{4}$	23	Reparatør	$6._{82}$ mg
21. *Andersen,* Helge R.	$^{26}/_{7}$	23	Gaardejer	$5._{62}$ g+
22. *Andersen,* Inger	$^{2}/_{10}$	23	afd. Kontorassist.	$6._{56}$ mg÷
23. *Bjørndal,* Lisbet	$^{3}/_{8}$	23	afd. Læge	$6._{30}$ mg÷
24. *Brems,* Grethe	$^{4}/_{7}$	24	Konsulent	$6._{47}$ mg÷
25. *Buch,* Jørgen	$^{9}/_{9}$	23	Maskinkonstrukt.	$7._{08}$ mg
26. *Clausen,* Tove	$^{1}/_{5}$	23	afd. Kaptajn	$6._{48}$ mg÷
27. *Haastrup,* Ellen	$^{19}/_{2}$	24	Proprietær	$6._{45}$ mg÷
28. *Hansen,* Inge Marie	$^{27}/_{4}$	23	Forpagter	$6._{02}$ mg÷
29. *Hansen,* Knud Chr.	$^{26}/_{9}$	24	Bankbud	$6._{62}$ mg÷

30. *Henriksen,* Annelise $^{3}/_{4}$ 24 Ingeniør 6.$_{28}$ mg÷
31. *Hjorth,* Anne Marie $^{29}/_{5}$ 24 Revisor 6.$_{38}$ mg÷
32. *Iversen,* Annemarie $^{12}/_{8}$ 23 Statspolitibetjent 6.$_{74}$ mg
33. *Madelaire,* Carton $^{27}/_{11}$ 23 Arkitekt 7.$_{11}$ mg
34. *Madsen,* Gudrun $^{21}/_{3}$ 23 Snedkersvend 7.$_{27}$ mg+
35. *Mohr,* Vilhelm $^{15}/_{2}$ 24 Købmand 6.$_{56}$ mg÷
36. *Møller,* Erik $^{15}/_{4}$ 23 Bogtrykker 4.$_{71}$ g
37. *Nielsen,* Tyge $^{28}/_{1}$ 23 Kommunelærer 6.$_{76}$ mg
28. *Niros,* Else $^{19}/_{11}$ 23 Revisor 6.$_{43}$ mg÷
39. *Rasmussen,* Aase $^{12}/_{1}$ 24 afd. Skatteinspekt. 6.$_{24}$ mg÷
40. *Simonsen,* Else $^{7}/_{4}$ 23 Bogholder 6.$_{10}$ mg÷

Nr. 11 og 19 optoges i I. G. ns.
Nr. 3, 5, 10, 12, 31 og 33 optoges i I. G. mn.

Til Mellemskoleeksamen

indstilledes 59 Elever; af disse opflyttedes 12 i I. G. ns., 14 i I. G. mn. og 27 i Realklassen; følgende 6 gik ud:

Blach, Jørgen $^{16}/_{9}$ 23 Inspektør 5.$_{55}$ g+
Kielberg, Grethe Friis $^{15}/_{1}$ 23 Malermester 5.$_{55}$ g+
Mortensen, Poul Richard $^{13}/_{8}$ 23 Toldkontrollør 6.$_{86}$ mg
Rump, Poul $^{21}/_{6}$ 25 Ingeniør 7.$_{10}$ mg
Jensen, Henning $^{8}/_{1}$ 25 Tegner 6.$_{47}$ mg÷
Kraunsøe, Preben $^{18}/_{7}$ 25 Prokurist 6.$_{59}$ mg÷

Skolens Flids- og Opmuntringspræmier tildeltes:

Ingrid Ham. Jensen	III. ns.
Johan R. Iversen	III. mn.
Ulla Mohr	II. ns.
Inga Hemmingsen	II. mn. a.
Thorkild Hansen	II. mn. b.
Gudrun Nielsen	I. ns.
Anne Marie Bo	I. mn.
Grethe Sabroe	R. a.
Gudrun Madsen	R. b.

Jytte Bentzen-Bilkvist	4. a.
Bente Vangedal	4. b.
Dorrit Puggaard-Müller	3. a.
Birgit Roslet	3. b.
Inge Lis Bergstrøm	2. a.
Kirsten Jensen	2. b.
Inger Wolsing Hansen	1. a.
Preben Christensen	1. b.

En Velynder af Skolen skænkede som Præmie til den flinkeste Elev i Realklassen: Hakon Mielche: Tre smaa Øer, til den flinkeste i 4. M.: Leo Hansen: Situationen er kritisk; de tilfaldt:

Gudrun Madsen	R. a.
Inger Nyboe	4. M. a.

Fra „Selskabet af 1916 til Udbredelse af gensidigt Kendskab til dansk og tysk Litteratur" tilsendtes gennem Undervisningsinspektøren: Moeller von der Bruck: Der preussische Stil og August Winnig: Der deutsche Ritterorden und seine Burgen; de tildeltes:

Aase Blach	III. G. ns.
Ingeborg Iversen	II. G. ns.

Foreningen „Norden" skænkede til en nordisk interesseret Elev: Selma Lagerløf: Antikrists Mirakler; den tildeltes:

Aase Blach	III. G. ns.

IV. Eleverne.

†

Ester Seest.

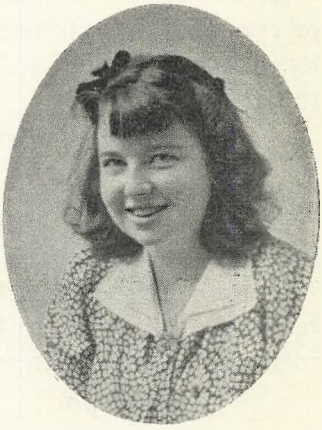

Ilse Handler.

Skolen har i Aarets Løb haft den Sorg at miste to af sine Elever ved Døden.

Det greb os alle dybt at erfare, at en af vore Elever *Ester Seest,* Realklassen, var et af Ofrene ved den store Drukneulykke paa Furesøen d. 3. Nov. 1940. Skønt Ester gik saa stille og beskeden iblandt os, kunde vi ikke andet end holde af hende, fordi vi lærte hende at kende som en pligtopfyldende og velvillig Elev og som en god og reel Kammerat. Det var en lille Trøst i Sorgen, da Ester paa Eftersøgningens sidste Dag blev fundet, saa vi derved fik Lov til at vise hende den sidste Ære ved Begravelsen fra Grundtvigskirken d. 14. December.

Den 16. April 1940 afgik *Ilse Handler* i III. G. ns. ved Døden efter kun tre Dages Sygdom. Skolen mistede i hende en Elev, som ved hele sin Færd, sin Pligtopfyldenhed i stort og smaat, sin Redelighed og Tjenstvillighed og ved sin Hengivenhed overfor Skolen bidrog saa meget til at opretholde Skolens Aand og gode Tone. Ved hendes Begravelse fra Holte Kirke d. 22. April stod hendes mandlige Kammerater Æresvagt ved hendes Kiste, Lærere og Kammerater bar hende til Graven.

Vi vil komme til at savne disse to Elever meget, naar vi om knapt et Par Maaneder skal dimittere de Hold, de tilhørte.

Ære være deres Minde!

Ved Skoleaarets Slutning i Fjor talte Skolen 370 Elever. Af disse udgik efter endt Eksamen de foran nævnte 66 samt 19 andre, saaledes at Skoleaaret endte med 285 Elever. Til det nye Skoleaar optoges 80 Elever, 6 er yderligere indmeldt i Aarets Løb, 2 er afgaaet ved Døden og 12 er gaaet ud. Skolen har saaledes i Aar været besøgt af 371 Elever (198 Drenge, 173 Piger) og tæller nu (Maj) 357 Elever, fordelt i Klasserne paa følgende Maade (* betegner nye Elever; i Rubrikken Søskende betegner det store Tal Klassen, det lille Nr.):

III. G. ns.

Nr.	Navn	Født	Forældre, Forsørger	Søskende
1.	Galle, Jørgen	$^{26}/_{11}$ 21	Overassistent	2b^{11}
2.	Gothenborg, Inge	$^{4}/_{12}$ 20	Disponent	
3.	Hansen, Mogens	$^{7}/_{11}$ 21	Værkfører	
4.	Harvald, Bent	$^{11}/_{2}$ 24	Viceskoleinspekt.	
5.	Iversen, Ingeborg	$^{14}/_{2}$ 23	Købmand	
6.	Mohr, Ulla	$^{9}/_{2}$ 23	Købmand	
7.	Nissen, Vilhelmine	$^{4}/_{8}$ 22	fhv. Forvalter	
8.	Nørgaard, Ivar	$^{26}/_{7}$ 22	Sogneraadsfmd.	

9. Schulin, Vilhelm $^{3}/_{7}$ 23 Hofjægerm., Lensgreve
10. Selvejer, Troels $^{2}/_{11}$ 22 Kontorchef
11. Steenholt, Tove $^{7}/_{1}$ 23 Ekspedient
12. Strøyberg, Ole $^{11}/_{4}$ 22 Repræsentant
13. Willumsgaard, Aase $^{26}/_{3}$ 23 Fuldmægtig

III. G. mn. a.

1. Børgesen, Miska $^{14}/_{8}$ 22 Ingeniør
2. Carlsen, Lone $^{28}/_{3}$ 22 O.R.Sagfører
3. Hagerup, Kirsten $^{22}/_{9}$ 22 Ingeniør
4. Hemmingsen, Inga $^{23}/_{4}$ 23 Ingeniør 4b[11]
5. Holten, Ole $^{13}/_{9}$ 21 Ingeniør
6. Koefoed, Jørgen $^{13}/_{4}$ 22 Overingeniør
7. Rasmussen, Eva Sm. $^{16}/_{5}$ 23 Læge

III. G. mn. b.

1. Atlung, Gunnar $^{1}/_{3}$ 23 Sagfører
2. v. Bruhn, Arne $^{14}/_{7}$ 22 Husejer
3. Eriksen, Ole Søe $^{16}/_{11}$ 22 Ingeniør 4a[6]
4. Hansen, Thorkild $^{12}/_{7}$ 22 Kommunelærer
5. Holten, Niels E. $^{31}/_{12}$ 21 Skovrider
6. Hvidmark, Inge $^{7}/_{3}$ 23 Overassistent
7. Jensen, Elsebeth $^{28}/_{7}$ 22 Journalist
8. Jørgensen, Ossian $^{8}/_{8}$ 22 Overstyrmand
9. Karstensen,Katharina $^{13}/_{2}$ 23 Ingeniør
10. Larsen, Jan Fhær $^{1}/_{8}$ 22 Kunstmaler 3b[13]
11. Olsen, Carl Müller $^{17}/_{8}$ 22 Lærer
12. Poulsen, Carl Vilh. $^{21}/_{5}$ 23 Fuldmægtig
13. Teglbjærg, Knud $^{16}/_{7}$ 23 Konservator
14. Torfing, Henning $^{2}/_{9}$ 22 Grosserer
15. Wellejus, Karen $^{27}/_{10}$ 23 Ingeniør
16. Zimsen, Bente $^{7}/_{8}$ 22 Kommunelærer
17. Ørting, Per $^{11}/_{4}$ 23 Møbelhandler

II. G. ns.

1. Abrahamsen,Vibeke $^{14}/_{6}$ 23 Afd.ingeniør Imna.[1], 1b[1]

2.	Agerup, Flemming	$^{5}/_{7}$ 23	Boghandler	
3.	Bang, Claus	$^{15}/_{1}$ 24	Kommunelærer	
4.	Hansen, Mogens B.	$^{18}/_{5}$ 24	Maskinmester	
5.	Hunæus, Ruth	$^{19}/_{4}$ 24	Repræsentant	
6.	Jørgensen, Ida	$^{17}/_{4}$ 22	Slagtermester	
7.	Madsen, Henning	$^{6}/_{10}$ 21	Lektor	Ra^{8}
8.	Nielsen, Gudrun	$^{4}/_{1}$ 24	Revisor	
9.	Pedersen, Lise Alstr.	$^{16}/_{2}$ 24	Direktør	Ins^{11}, 2a^{26}
10.	Rasmussen, Edith	$^{23}/_{11}$ 23	Cigarmager	
11.	Steppinge, Bente	$^{27}/_{7}$ 23	Ingeniør	
12.	Vestergaard, Kirst.	$^{3}/_{12}$ 23	Styrmand	
13.	Willumsen, Maria Louise	$^{1}/_{4}$ 23	Ingeniør	

II. G. mn.

1.	Bacher, Jan	$^{26}/_{1}$ 24	Forstander	
2.	Bo, Anne Marie	$^{21}/_{4}$ 24	Lektor	
3.	Gøtzsche, Margr.	$^{30}/_{6}$ 23	Ingeniør	4b^{9}
4.	Hartmann, Eva	$^{23}/_{1}$ 24	Direktør	2a^{15}
5.	Jensen, Tove	$^{15}/_{11}$ 23	Afdel.chef	Imn^{4}, 3a^{10}, 1a^{15}
6.	Lund, Hanne	$^{22}/_{3}$ 24	Ingeniør	
7.	Madsen, Gunbjør	$^{23}/_{9}$ 22	Kunstmaler	
8.	Reinwald, Birthe	$^{3}/_{5}$ 24	Styrmand	
9.	Rump, Mogens	$^{29}/_{7}$ 23	Ingeniør	
10.	Rømhild, Carl Joh.	$^{11}/_{5}$ 24	Ingeniør	4b^{17}
11.	Rørsø, Ole	$^{1}/_{12}$ 23	Overassistent	

I. G. ns.

1.	Bergenholz, Monna	$^{11}/_{10}$ 24	Direktør
2.	Bondo, Niels Juul	$^{12}/_{10}$ 24	Kredslæge, Dr. med.
3.	Christensen, Inge M.	$^{26}/_{7}$ 24	Overassistent
4.	Crone, Inge	$^{19}/_{5}$ 24	Manufakturhandler
5.	Groot, Per	$^{21}/_{11}$ 24	Overassistent
6.	Hansen, Frantz Hartz	$^{29}/_{9}$ 24	Grosserer
7.	Jacobsen, Anne-Lise	$^{27}/_{7}$ 23	Befragter
*8.	Jensen, Kirsten	$^{5}/_{2}$ 24	Restauratør

9.	Lübcke, Inger	$^{20}/_{3}$ 25	Fabrikant	2a[20]
10.	Pedersen, Karen S.	$^{20}/_{1}$ 25	Kommunelærer	
11.	Pedersen, Tom Alstr.	$^{30}/_{9}$ 25	Direktør	IIns[9], 2a[26]
12.	Schou, Inge	$^{3}/_{7}$ 24	Fabrikant	
13.	Sørensen, Ib Pauli	$^{23}/_{8}$ 24	Repræsentant	
14.	Stenersen, Tjerk	$^{19}/_{12}$ 23	Kunstmaler	
15.	Vangedal, Bente	$^{27}/_{4}$ 24	Ingeniør	3a[26]
16.	Wedell-Wedellsborg, Niels	$^{23}/_{5}$ 24	Direktør, Baron	

I. G. mn. a.

1.	Abrahamsen, Tove	$^{5}/_{3}$ 25	Afdel.ingeniør	IIns[1], 1b[1]
2.	Eriksson, Leif	$^{10}/_{3}$ 25	Ingeniør	2b[8]
3.	Galløe, Vibe	$^{24}/_{2}$ 25	Lektor, Dr. phil.	
4.	Jensen, Jørgen Th.	$^{5}/_{7}$ 24	Direkt. f. Statsradiofonien	
5.	Jensen, Mogens A.	$^{25}/_{6}$ 25	Afdel.chef	IImn[5], 3a[10], 1a[15]
6.	Jørgensen, Jørgen	$^{23}/_{1}$ 26	Lektor	
7.	Madelaire, Carton	$^{27}/_{11}$ 23	Arkitekt	
8.	Nielsen, Ole Peter	$^{27}/_{1}$ 25	Trafikassistent	3b[17]
9.	Norgaard, Ole	$^{25}/_{3}$ 25	O.R.Sagfører	
10.	Nyboe, Inger	$^{30}/_{4}$ 24	Kommunelærer	2b[24]
11.	Parbst, Erling	$^{15}/_{5}$ 25	Ingeniør	
12.	Pontoppidan, Bent	$^{5}/_{1}$ 25	Bankdirektør	
13.	Sandøe, Erik	$^{21}/_{7}$ 25	Malermester	
14.	Thykier, Anders	$^{16}/_{11}$ 24	Billedhugger	
15.	Wang, Niels	$^{23}/_{10}$ 24	Lektor	

I. G. mn. b.

*1.	Andersen, Adam Yde	$^{1}/_{7}$ 25	Afd. Trafikkontrollør	
2.	Andersen, Kirsten H.	$^{8}/_{11}$ 23	Smedemester	
*3.	Andersen, Stig	$^{20}/_{6}$ 24	Oberst	
*4.	Bang, Steffen	$^{3}/_{6}$ 24	Afd. Landsretssagf.	
5.	Bjørke, Flemming	$^{2}/_{10}$ 23	Kontorchef	2a[5]
*6.	Bruun, Per	$^{6}/_{4}$ 24	Direktør	
*7.	Fullerton, Douglas	$^{3}/_{7}$ 24	Kinamissionær	2a[12]
*8.	Hansen, Sven	$^{16}/_{3}$ 25	Kommunelærer	2a[14]

9.	Hjorth, Anne Marie	29/5 24	Revisor	
*10.	Jensen, Mogens F.	6/4 25	Repræsentant	
11.	Kerrn-Jespersen, Hans	17/12 23	Købmand	
*12.	Leffland, Jørgen	3/12 24	Støbemester	
*13.	Lippert, Bent	9/3 25	Tegner	1b[19]
4.	Møller, Bjørn Lense	25/3 25	Cellist	
*15.	Rosenfalck, Poul	30/6 24	Assistent	
*16.	Simonsen, Jørgen	29/10 24	Grosserer	
*17.	Stäutz, Jytte	11/11 24	Chemigraf	

R. a.

1.	Bentzen-Bilkvist, Jytte	18/6 24	Prokurist	4b[3]
2.	Friderichsen, Judithe	29/1 25	Arkitekt	
3.	Friis, Flemming	5/1 26	Kaptajn	
*4.	Hattel, Erik	26/11 23	Revisor	
5.	Jensen, Birthe	1/5 24	Banearbejder	3b[11]
6.	Kiersgaard, Hans	8/6 24	Fuldmægtig	
7.	Lauritzen, Jytte	3/10 24	Mejeriejer	
8.	Madsen, Ebbe	21/1 25	Lektor	IIns[7]
9.	Otterstrøm, Troels	23/6 24	Magister	
10.	Poulsen, Erik H.	1/8 25	Telegrafbestyrer	
11.	Poulsen, Erik	14/12 24	Assistent	
*12.	Reutmann, Leif	9/4 25	Afd. Farvemester	
13.	Sangill, Esther	12/8 23	Forretningsfører	
*14.	Webér, Nanette	22/12 23	Arkitekt	

R. b.

1.	Bertram, Kirsten	2/12 24	Assistent	
2.	Bodenhoff-Olsen, Mogens	5/6 25	Trafikkontrollør	
3.	Clement, Else F.	31/8 24	Arkitekt	1b[6]
*4.	Dupont, Franc	7/4 24	Faktor	
*5.	Fahrenholtz, Vibeke	19/2 24	Fabrikant	
6.	Fjelstrup, Alice	19/6 24	Direktør	
7.	Groot, Erich	15/9 23	Fuldmægtig	

8. Harslund, Flemm.	$^{14}/_{12}$	24	Prokurist	
9. Lindbæk, Peter	$^{9}/_{2}$	26	Fabrikant	
10. Lund, Helle Saxt.	$^{10}/_{10}$	24	Forpagter	
11. Lunden, Anne Marie	$^{29}/_{1}$	24	Forstander	
12. Müller, Annemarie	$^{14}/_{7}$	24	Grosserer	2a[22]
13. Nielsen, Lis	$^{25}/_{12}$	23	Lærer	
14. Sabroe, Poul	$^{11}/_{12}$	24	Grosserer	
15. Schmidt, Hans Uffe	$^{26}/_{9}$	24	Bogholder	Rb[16]
16. Schmidt, Per Ole	$^{29}/_{4}$	26	do.	Rb[15]
17. Stepputat, Bruno	$^{25}/_{5}$	24	Klavertekniker	
18. Therp, Aase	$^{28}/_{11}$	24	Frugt- og Blomsterhdl.	

4. M. a.

1. Andersen, Niels Sjødahl	$^{28}/_{9}$	25	Disponent	2a[1]
2. Bruhn, Margrethe	$^{29}/_{5}$	25	afd. Fuldmægtig	
3. Christensen, Ilse	$^{4}/_{12}$	24	Telegrafist	3b[2]
4. Danielsen, Bente	$^{9}/_{3}$	25	Kommunebogholder	
*5. Dyrbye, Martin	$^{9}/_{3}$	25	Forstander	3b[3]
6. Eriksen, Birthe	$^{18}/_{2}$	25	Ingeniør	III mn b[3]
7. Forman, Vagn	$^{14}/_{7}$	25	Oberstløjtnant	
8. Frobenius, Erik	$^{28}/_{6}$	26	Orgelbygger	
9. Hansen, Helge H.	$^{13}/_{12}$	25	Skibsfører	
10. Holsøe, Bent	$^{10}/_{9}$	26	Skibsbefragter	
11. Høybye, Torben	$^{7}/_{2}$	25	Maskinmester	
12. Jensen, Valborg	$^{20}/_{11}$	24	Overbetjent	
13. Puggaard-Müller, Christen	$^{4}/_{10}$	24	Kontorchef	4a[14], 2a[27]
14. Puggaard-Müller, Dorrit	$^{8}/_{9}$	26	do.	4a[13], 2a[27]
15. Rosenkilde, William	$^{4}/_{8}$	25	Elektroingeniør	
16. Roulund, Knud	$^{9}/_{1}$	25	Grosserer	
17. Ryde, Inge	$^{5}/_{10}$	25	Bankkasserer	2a[29]
18. Sandum, Jørgen	$^{6}/_{2}$	26	Bogholder	
19. Scheuer, Lis	$^{3}/_{9}$	25	Skattekontrolør	
20. Sveistrup, Gudrun	$^{17}/_{10}$	25	Lektor, Kontorchef	2a[32]

21. Tryde, Gerd $^{18}/_{12}$ 25 Kunstmaler
22. Vandborg, Knud $^{21}/_{8}$ 26 Bankfuldmægtig

4. M. b.

1. Andersen, Jørgen $^{21}/_{12}$ 25 Gaardejer
2. Bentzen, Eva H. $^{29}/_{4}$ 25 Bankkasserer 2a[4]
3. Bentzen-Bilkvist, Aa. $^{26}/_{10}$ 25 Prokurist Ra[1]
4. Carlsen, Niels $^{13}/_{12}$ 25 Grosserer 3a[4]
5. Damsgaard-Sørensen, Bent $^{7}/_{7}$ 26 Proprietær
6. Degerbøl, Jens $^{21}/_{2}$ 26 Dr. phil.
7. Ernst, Jytte $^{22}/_{11}$ 25 Kontorchef 2a[10]
8. Grytter, Birgit $^{18}/_{11}$ 25 Sangkonsulent 2b[12]
9. Götzsche, Otto $^{26}/_{2}$ 26 Ingeniør IImn[3]
10. Hansen, Tonny $^{11}/_{9}$ 25 Ingeniør
11. Hemmingsen, Kurt $^{6}/_{2}$ 26 Ingeniør IIImna[4]
12. Hildebrandt-Sørensen, Carl $^{13}/_{4}$ 25 Maskinfabrikant
13. Høybye, Erik $^{10}/_{6}$ 25 Bogholder
14. Larsen, Bent Krog $^{19}/_{12}$ 25 Telegrafassistent
15. Riis, Povl $^{28}/_{12}$ 25 Overassistent
16. Roslet, Birgit $^{7}/_{11}$ 25 Blomsterhandler
17. Rømhild, Anna El. $^{2}/_{6}$ 26 Ingeniør IImn[10]
18. Spange, Bent $^{14}/_{7}$ 26 Kommunesekretær
19. Sørensen, Ejvind $^{21}/_{8}$ 25 Afdelingschef
20. Weeke, Margrethe $^{24}/_{8}$ 25 Fabrikant 1a[29]
21. Windfeldt, Johannes $^{21}/_{12}$ 25 Afdelingschef 2b[30]

3. M. a.

1. Berendsohn, Karin $^{18}/_{7}$ 26 fhv. Professor
2. Borg, Richard $^{23}/_{12}$ 26 fhv. Maskinmester
3. Brøndsted, Claus $^{11}/_{8}$ 26 Fuldmægtig
4. Carlsen, Inge $^{13}/_{1}$ 27 Grosserer 4b[4]
5. Carstensen, Birte $^{22}/_{3}$ 27 Ingeniør 1a[6]
6. Frantzen, Jørgen $^{17}/_{7}$ 26 Proprietær
7. Fritzbøger, Kjeld $^{16}/_{11}$ 26 Ingeniør

8.	Hove, Aage Th.	$^{6}/_{2}$ 27	Ingeniør	
9.	Jensen, Birgit	$^{22}/_{2}$ 26	Overtilskærer	1b[14]
10.	Jensen, Kirsten M.	$^{25}/_{9}$ 26	Afd.chef	IImn[5],Imna[5],1a[15]
11.	Larsen, Erling	$^{16}/_{1}$ 27	Kedelpasser	
12.	Larsen, Helge Juul	$^{28}/_{12}$ 26	Arkitekt	
13.	Lawaetz, Axel	$^{26}/_{2}$ 27	Kontorchef	
14.	Mathissen, Jørgen	$^{16}/_{5}$ 25	Grosserer	
15.	Møller, Svend	$^{29}/_{10}$ 27	Bogtrykker	
16.	Nielsen, Bengt V.	$^{8}/_{7}$ 26	Montør	
17.	Nielsen, Ole	$^{7}/_{6}$ 26	Vognmand	
18.	Nonboe, Holger	$^{28}/_{8}$ 27	Prokurist	
19.	Paludan-Müller, Flemming	$^{9}/_{3}$ 25	Kaptajn	
20.	Prior, Jørgen	$^{19}/_{10}$ 25	Ingeniør	
21.	Rasmussen, Esben	$^{10}/_{3}$ 27	Bankfuldmægtig	
22.	Simonsen, Herdis	$^{11}/_{7}$ 27	Fabrikant	
23.	Stuhr, Bitten	$^{26}/_{1}$ 27	Bestyrer	
24.	Sørensen, Gerda	$^{2}/_{6}$ 26	Snedkermester	
25.	Thorskjold, Else	$^{15}/_{5}$ 26	Frisør	
26.	Vangedal, Ib Steen	$^{12}/_{9}$ 27	Ingeniør	Ins[15]

3. M. b.

1.	Bek, Jørgen	$^{26}/_{7}$ 26	Trafikassistent	
2.	Christensen, Jens E.	$^{7}/_{6}$ 27	Telegrafist	4a[3]
*3.	Dyrbye, Niels Aage	$^{6}/_{9}$ 26	Forstander	4a[5]
4.	Frandsen, Aase	$^{20}/_{1}$ 27	Afdelingschef	2b[10]
5.	Grabau, Marie	$^{18}/_{1}$ 27	cand. pharm.	
6.	Henningsen, Maja	$^{20}/_{10}$ 26	Snedkermester	
7.	Henriksen, Jytte	$^{30}/_{8}$ 25	Repræsentant	
8.	Hoffmann, Arne	$^{21}/_{9}$ 26	Postpakmester	
9.	Høyrup, Else	$^{1}/_{11}$ 26	Prokurist	
*10.	Jensen, Birthe Fredsted	$^{23}/_{4}$ 27	Assurandør	
11.	Jensen, Kirsten M.	$^{5}/_{10}$ 26	Banearbejder	Ra[5]
12.	Jessen, Tove	$^{27}/_{8}$ 26	Grosserer	
13.	Larsen, Elseb. Fhær	$^{8}/_{6}$ 26	Kunstmaler	IIImnb[10]

14.	Larsen, Jørn	$^{6}/_{4}$ 26	Læderhandler	
15.	Lund, Preben	$^{1}/_{10}$ 26	Fuldmægtig	
16.	Myrung, Anne-Lise	$^{13}/_{3}$ 27	Ekspeditionssekr.	
17.	Nielsen, Anna Lise	$^{4}/_{5}$ 27	Trafikassistent	I mn [8]
18.	Nielsen, Kenneth	$^{17}/_{8}$ 26	Laboratoriemester	
19.	Nielsen, Kirsten	$^{10}/_{2}$ 27	Assistent	
20.	Nielsen, Sven-Erik	$^{3}/_{8}$ 26	Telegrafassistent	
21.	Nørgaard, Ole	$^{20}/_{5}$ 27	Bankbogholder	
22.	Petersen, Bent	$^{17}/_{6}$ 26	Forretningsfører	
23.	Soya, Hyben	$^{18}/_{10}$ 25	Forfatter	2 a [31]
24.	Tødt, Kirsten	$^{31}/_{8}$ 26	Sagfører	
25.	Wøldike, Elly	$^{27}/_{9}$ 25	Fiskehandler	

2. M. a.

1.	Andersen, Alice Sjødahl	$^{11}/_{9}$ 27	Repræsentant	4 a [1]
2.	Andersen, Birgit	$^{11}/_{6}$ 28	afd. Kontorassistent	
3.	Asmussen, Mogens	$^{27}/_{6}$ 28	Ingeniør	
4.	Bentzen, Vibeke H.	$^{18}/_{1}$ 28	Bankkasserer	4 b [2]
5.	Björke, Tyge	$^{22}/_{3}$ 28	Kontorchef	I mn b [5]
*6.	Boisen, Christel	$^{20}/_{8}$ 26	Lektor	
7.	Brems, Hans	$^{28}/_{8}$ 26	Konsulent	
8.	Buus, Ole	$^{20}/_{12}$ 27	Trafikassistent	
9.	Clausen, Annelise	$^{10}/_{7}$ 27	afd. Kaptajn	
10.	Ernst, Aase	$^{10}/_{8}$ 27	Kontorchef	4 b [7]
11.	Frandsen, Anna	$^{19}/_{10}$ 27	Sekretær	
12.	Fullerton, Bertrand	$^{26}/_{1}$ 27	Kinamissionær	I mn b [7]
13.	Hansen, Inger W.	$^{1}/_{1}$ 27	Hovedkasserer	
14.	Hansen, Torben	$^{19}/_{12}$ 27	Kommunelærer	I mn b [8]
15.	Hartmann, John	$^{24}/_{3}$ 28	Direktør	II mn [4]
16.	Heikendorff, Annelise	$^{10}/_{3}$ 27	Kriminalbetjent	
17.	Jensen, Knud	$^{17}/_{11}$ 27	Fuldmægtig	
18.	Jørgensen, Karen	$^{8}/_{2}$ 27	Købmand	
19.	Kirschner, Dagmar	$^{4}/_{3}$ 28	Afd. Forpagter	
20.	Lübcke, Liselotte	$^{10}/_{11}$ 27	Fabrikant	I ns [9]

21. Madsen, Vibeke	$^{18}/_{5}$	27	Konservator	
22. Müller, Jørgen	$^{10}/_{9}$	27	Grosserer	Rb[12]
23. Nielsen, Asger J.	$^{19}/_{8}$	28	Værkfører	
24. Nienstædt, Robert	$^{8}/_{1}$	28	Direktør	
25. Nøsted, Viggo	$^{22}/_{5}$	27	Kommunelærer	
26. Pedersen,BjørnAlstr.	$^{20}/_{8}$	28	Direktør	IIns[9], Ins[11]
27. Puggaard-Müller, Anders	$^{26}/_{12}$	27	Kontorchef	4a[13–14]
28. Rasmussen, Tage	$^{28}/_{9}$	27	Afdelingschef	
29. Ryde, Else	$^{20}/_{12}$	27	Bankkasserer	4a[17]
30. Segelcke, Greta	$^{14}/_{6}$	28	Mejeribestyrer	
31. Soya, William	$^{8}/_{9}$	27	Forfatter	3b[23]
32. Sveistrup, Hans	$^{18}/_{8}$	27	Lektor, Kontorchef	4a[20]
33. Valbom, Ole	$^{15}/_{7}$	28	Afd. Murermester	

2. M. b.

1. Andersen, Kirsten Nees	$^{11}/_{2}$	27	Bankassistent	
2. Bangsted, Elinor	$^{13}/_{11}$	27	Redaktør	
3. Blach, Gert	$^{3}/_{1}$	28	Inspektør	
4. Buch, Svenn	$^{22}/_{6}$	26	Maskinkonstruktør	
5. Carlsen, Gert	$^{15}/_{4}$	28	Direktør	
6. Christensen, Preben	$^{14}/_{10}$	27	Ekspeditionssekretær	
7. Ellekær, Olga	$^{15}/_{3}$	28	Møbelhandler	
8. Eriksson, Owe	$^{25}/_{9}$	27	Ingeniør	Imna[2]
9. Feirup, Mogens	$^{6}/_{5}$	27	Korrespondent	
10. Frandsen, Inge	$^{29}/_{4}$	28	Afdelingschef	3b[4]
11. Galle, Mogens	$^{19}/_{10}$	27	Overassistent	IIIns[1]
12. Grytter, Aase	$^{12}/_{8}$	27	Sangkonsulent	4b[8]
13. Grønbæk, Finn	$^{14}/_{5}$	28	Baneingeniør	
14. Grønbæk, Knud	$^{8}/_{9}$	27	Assurandør	
15. Hansen, Aase Krü.	$^{4}/_{5}$	27	afd. Cigarhandler	
16. Hansen, John	$^{1}/_{7}$	28	Afdelingschef	
17. Jacobsen, Hanne Kj.	$^{20}/_{12}$	27	Kommunelærer	
18. Jensen, Søren W.	$^{23}/_{6}$	27	afd. Kunstmaler	
19. Jørgensen, Kirsten	$^{5}/_{10}$	27	Lagerchef	

20. Krogh, Torben	$^{30}/_{5}$	27	Kommunelærer	
21. Madsen, Jytte	$^{10}/_{2}$	28	Herreekviperingshdl.	
22. Møller, Flemming	$^{8}/_{11}$	26	Fuldmægtig	
23. Nielsen, Ellen M.	$^{3}/_{4}$	28	Overassistent	
24. Nyboe, Drude	$^{23}/_{11}$	27	Kommunelærer	Imna[10]
*25. Palle, Ulla	$^{13}/_{10}$	27	Frisør	
26. Salomonsen, Per	$^{29}/_{3}$	28	Papirhandler	1a[25]
27. Skyum, Inge	$^{24}/_{8}$	27	Vognmand	
28. Sørensen, Bent A.	$^{28}/_{1}$	28	Fuldmægtig	
29. Sørensen, Kurt	$^{29}/_{5}$	27	Overassistent	
30. Windfeldt, Preben	$^{2}/_{4}$	27	Afdelingschef	4b[21]

1. M. a.

*1. Abel, Svend	$^{24}/_{6}$	28	Kontorassistent	
*2. Agger, Ingeborg	$^{20}/_{8}$	28	Kaptajn	
*3. Arnholtz, Ilse	$^{29}/_{9}$	29	Adjunkt, Dr. phil.	
*4. Berggreen, Ove	$^{9}/_{11}$	27	Kaptajn	
*5. Burmeister, Dorrit	$^{21}/_{11}$	28	Grosserer	
*6. Carstensen, Lise	$^{23}/_{10}$	28	Ingeniør	3a[5]
*7. Christensen, Birthe	$^{10}/_{6}$	29	Ekspeditionssekretær	2b[6]
*8. Christensen, Jørn Erik	$^{26}/_{9}$	28	Telegrafassistent	
*9. Flintrup, Grethe	$^{16}/_{3}$	29	Kontorchef	
*10. Graulund, Kirsten	$^{13}/_{11}$	28	Købmand	
*11. Hartmann, John	$^{21}/_{1}$	29	Enkefrue	
*12. Holm, Birthe	$^{31}/_{12}$	28	Kontorchef	
*13. Jensen, Anegrete	$^{7}/_{9}$	27	Direktør	
*14. Jensen, Jytte	$^{30}/_{7}$	27	Grosserer	
*15. Jensen, Rigmor	$^{19}/_{12}$	27	Afdel.chef	IImn[5], Imn[5], 3a[10]
*16. Jensen, Søren Langk.	$^{30}/_{10}$	28	Maskininspektør	
*17. Jørgensen, Johanne	$^{14}/_{2}$	29	Professor, Dr. phil.	
*18. Kragh, Ellen	$^{25}/_{3}$	28	Ekviperingshandler	
*19. Larsen, Kirsten Storm	$^{26}/_{5}$	28	Præst	
*20. Martens, Else	$^{8}/_{1}$	30	Rodekontrollør	
*21. Mikkelsen, Henrik	$^{24}/_{12}$	28	Trafikassistent	
*22. Olsen, Kirsten	$^{18}/_{7}$	28	Kasserer	
*23. Petersen, Erling L.	$^{1}/_{4}$	29	Ingeniør	

*24.	Rørdam, Charlotte	$^{25}/_{4}$ 28	Bankfuldmægtig	
*25.	Salomonsen, Inge	$^{17}/_{4}$ 29	Papirhandler	2b[26]
*26.	Schellenberg, Annelise	$^{23}/_{11}$ 28	Fuldmægtig	
*27.	Schou, Per	$^{17}/_{11}$ 28	Salgschef	
*28.	Steenholt, Poul	$^{5}/_{12}$ 28	Ekspedient	IIIns[11]
*29.	Weeke, Henrik	$^{26}/_{6}$ 29	Fabrikant	4b[20]

1. M. b.

*1.	Abrahamsen, Jørgen	$^{7}/_{1}$ 29	Afd.ingeniør	IIns[1], Imn[1]
*2.	Bech, Kirsten	$^{7}/_{8}$ 28	Ingeniør	
*3.	Borchers, Inge Lise	$^{20}/_{1}$ 29	Blikkenslagermester	
*4.	Bærentsen, Carl A.	$^{15}/_{10}$ 28	Kontorchef	
*5.	Christensen, Birgit	$^{14}/_{4}$ 28	Repræsentant	
*6.	Clement, Inger Foersom	$^{6}/_{11}$ 28	Arkitekt	Rb[3]
*7.	Davidsen, Ebba	$^{24}/_{8}$ 28	Disponent	
*8.	Dirach, Helen	$^{16}/_{12}$ 28	Grosserer	
*9.	Dyhr, Knud Børge	$^{27}/_{8}$ 28	Cand. pharm.	
*10.	Falkenberg, Grethe	$^{20}/_{4}$ 29	Forvalter	
*11.	Frederiksen, Esther	$^{1}/_{4}$ 28	Vognmand	
*12.	Handler, Gertrud	$^{10}/_{2}$ 30	Grosserer	
*13.	Holbek, Gert	$^{31}/_{10}$ 28	Ingeniør	
*14.	Jensen, Jytte	$^{17}/_{1}$ 28	Overtilskærer	3a[9]
*15.	Jensen, Robert	$^{9}/_{8}$ 29	Sekretær	
*16.	Juul, Ole Lundbye	$^{29}/_{6}$ 29	Afd. Overlæge	
*17.	Kristensen, Kirsten	$^{4}/_{10}$ 28	Kontorchef	
*18.	Larsen, Bente Steiness	$^{30}/_{9}$ 28	Bogholder	
*19.	Lippert, Annie	$^{10}/_{4}$ 28	Tegner	Imn[18]
*20.	Mikkelsen, Einar Gram	$^{13}/_{7}$ 28	Ingeniør	
*21.	Pedersen, Hanne	$^{5}/_{3}$ 28	Trafikassistent	
*22.	Poulsen, Kirsten	$^{22}/_{7}$ 28	Forfatter	
*23.	Rasmussen, Jørgen	$^{10}/_{7}$ 29	Dr. phil.	
24.	Rimestad, Johan	$^{13}/_{3}$ 28	Overassistent	

*25. Skov, Søren	$^{9}/_{8}$ 28	Trafikkontrollør
*26. Steffens, Jonna	$^{9}/_{2}$ 29	Ingeniør
*27. Stockmann, Axel	$^{19}/_{1}$ 29	Forvalter
*28. Teisen, Grethe	$^{10}/_{11}$ 28	Læge
*29. Weismann, Lizzi	$^{24}/_{6}$ 28	Assistent

Til Stipendier bevilgedes der Skolen 1050 Kr., som fordeltes saaledes:

3 Portioner paa 100 Kroner at oplægge til senere Studium, 2 Portioner paa 100 Kr., 2 paa 75 Kr., 1 paa 70 Kr. og 3 paa 50 Kr. til Hjælp til Livsophold og Boganskaffelser tildeltes:

Bent Harvald	III.	G.	ns.	
Ulla Mohr	„	„	„	
Tove Steenholt	„	„	„	
Aase Willumsgaard	„	„	„	
Inga Hemmingsen	„	„	mn.	a
Inge Hvidemark	„	„	„	b
Knud Teglbjærg	„	„	„	b
Per Ørting	„	„	„	b
Marie Louise Willumsen	II.	„	ns.	
Mogens Br. Hansen	„	„	„	
Mogens Rump	„	„	mn.	

180 Kr. skal fordeles til Sommer som Flids- og Opmuntringspræmier.

V. Lærerne.

Ved kgl. Resolution $^{29}/_{6}$ 1940 blev Lektor ved Vestre Borgerdydskole *Sigurður Sigtryggsson* udnævnt til Rektor her fra $^{1}/_{8}$ 40.

Under $^{19}/_{10}$ 1940 udnævntes Timelærer, cand. mag. *E. Dons Blædel* til Adjunkt her ved Skolen fra 1. Sept. 1940 at regne.

Fagene er fordelt saaledes mellem Lærerne (efter hver Lærers Navn er anført Datoen for Ansættelsen her ved Skolen, ved alle faste Lærere desuden den Dato, fra hvilken Tjenestealderen regnes):

Rektor *S. Sigtryggsson* ($^{1}/_{8}$ 40, $^{1}/_{8}$ 40): Tysk i I. ns., 2. b., Historie i 1. a. (indtil Nytaar) og 1. b. (efter Nytaar) — ialt 12 Timer.

Lektor *A. Bo* ($^{1}/_{8}$ 11, $^{1}/_{12}$ 28): Dansk i III. ns.-mn. a., I. mn. b., 4. b., 3. b., Latin i II., Historie i II. ns., I. ns., 1. b. — ialt 29 Timer.

Lektor *Max Møller* ($^{1}/_{8}$ 13, $^{1}/_{10}$ 34): Matematik i III. mn. a., III. mn. b., II. ns., 4. b., 3. b., Legemsøvelser i I. — ialt 30 Timer.

Lektor *V. Jørgensen* ($^{1}/_{8}$ 16, $^{1}/_{10}$ 31): Fysik i III.—I. mn. a., Matematik i II. mn. — ialt 30 Timer.

Lektor *O. J. Madsen* ($^{1}/_{8}$ 23, $^{1}/_{10}$ 32): Dansk i R. a., 1. a., Engelsk i III. ns., II. mn., 2. a., Latin i I. ns. — ialt 24 Timer.

Lektor *C. Wang* ($^{1}/_{8}$ 24, $^{1}/_{8}$ 20): Geografi i II. ns., I. mn. a.,

4. a., 3. b., Naturhistorie i III. mn. a.b., 4. a.b., 3. a., 2. a. — ialt 24 Timer.

Lektor *Oluf Sønderlund* ($^1/_8$ 27, $^1/_1$ 30): Engelsk i II. ns., I. mn. a, R. b., 3. a., b., Tysk i R. b., Fransk i R., Historie i 2. a. — ialt 27 Timer.

Lektor *G. Brøndsted* ($^1/_8$ 28, $^1/_{11}$ 26): Dansk i I. ns., 2. a., Engelsk i I. ns., 4. a., 1. a., Oldtidskundskab i II. ns., mn. — ialt 24 Timer.

Lektor *Aage Bertelsen* ($^1/_{10}$ 38, $^2/_{10}$ 38): Al Religion, Dansk i II. ns., I. mn. a. — ialt 30 Timer.

Adjunkt Frk. *Bodil Kure* ($^1/_8$ 26, $^1/_8$ 26): Engelsk i I. mn. b., R. a., 4. b., Tysk i III. ns., 4. b., 3. b., Legemsøvelser i 2. a., b. — ialt 29 Timer.

Adjunkt *Axel Prior* ($^1/_8$ 27, $^1/_{10}$ 26): Fysik i R. a., 4. a., 2. a., Matematik i I. ns., I. mn. a. b., R., 2. b. — ialt 30 Timer.

Adjunkt *P. Nydahl* ($^1/_8$ 28, $^1/_8$ 28): Tysk i II. ns., R. a., 3. a., Fransk i III. ns., mn. a. b., II. mn., I. ns. — ialt 28 Timer.

Adjunkt *V. Modeweg Hansen* ($^1/_8$ 30, $^1/_8$ 23): Geografi i II. mn., R. a., 4. b., 2. b., Naturhistorie i 3. b., 1. b., Legemsøvelser i III., 4. a. b., 2. a. b., 1. a. b. — ialt 29 Timer.

Adjunkt Frk. *E. M. Berggreen* ($^1/_8$ 31, $^1/_8$ 32): Dansk i 2. b., Latin i III. ns., 4. a. b., Oldtidskundskab i III. ns., mn. a. b., I. mn. b., Historie i III. ns., mn. a. b., II. mn., 3. b. — ialt 28 Timer.

Adjunkt *Imm. Matzen* ($^1/_8$ 34, $^1/_8$ 36): Geografi i I. mn. b., R. b., 1. b., Naturhistorie i III. ns., R. a. b., 2. b., Fysik i I. ns., R. b., 4. b., 3. b., 2. b., 1. b., Tegning i 3. — ialt 30 Timer.

Adjunkt, dr. phil. *Arthur Arnholtz* ($^1/_7$ 38, $^1/_{10}$ 28): Al Sang — ialt 12 Timer.

Adjunkt *E. Dons Blædel* ($^{16}/_{11}$ 23—$^{30}/_6$ 29 og $^1/_8$ 32, $^1/_8$ 40): Engelsk i R.$^{NB.}$, 2. b., Tegning i 2., 1., Legemsøvelser i II., R. a. b., 3. a. b. — ialt 27 Timer.

Mellemskolelærer *M. Moesgaard* ($^1/_8$ 20, $^1/_8$ 17): Matematik i R.$^{NB.}$, 4. a.+$^{NB.}$, 3. a., 2. a., 1. a. b., Geometri i R., Praktisk Regning for Piger i R. — ialt 31 Timer.

Mellemskolelærerinde Frk. *D. Holm* ($^1/_8$ 23, $^1/_8$ 28): Skrivning i 3., 2., 1., al Haandgerning, Legemsøvelser i R., 3. a. b. — ialt 31 Timer.

Cand. mag. Frk. *Ruth Lachmann* ($^1/_8$ 34): Fransk i II. ns., I. mn. a., 4., Oldtidskundskab i I. ns., I. mn. a., Historie i I. mn. a. b., R a., 4. a. b., 3. a. — ialt 29 Timer.

Cand. mag. Fru *Ellen Bolt Jørgensen* ($^1/_8$ 36): Geografi i 3. a., 2. a., 1. a., Naturhistorie i 1. a., Fysik i 3. a., 1. a., Skrivning i R.$^{NB.}$, 4.$^{NB.}$, Legemsøvelser i III., II., 4. a. b., 1. a. b. — ialt 28 Timer.

Cand. mag. *Johan Jensen* ($^1/_8$ 38): Dansk i III. mn. b., II. mn., R. b., 4. a.+$^{NB.}$, 3. a., 1. b., Historie i R. b., 2. b. — ialt 30 Timer.

Cand. mag. *Aage Dannemand Jensen* ($^1/_8$ 39): Fransk i I. mn. b., Engelsk i 1. b., Tysk i 4. a., 2. a. — ialt 19 Timer.

Cand. mag. *Rancke Madsen:* Fysik i I. mn. b. — ialt 6 Timer.

Cand. mag. Fru *Krintel Petersen:* Gymnastikassistent i 1. — ialt 4 Timer.

Vikarer:

Under Lektor Wangs Sygdom $^{22}/_8$—$^{27}/_{10}$ 1940 og $^6/_{12}$ 1940—$^2/_2$ 1941 besørgedes hans Timer af cand. mag. *Jan Degenkolw.*

Under Lektor Brøndsteds Sygdom $^{11}/_9$ 1940—$^{17}/_2$ 1941 besørgedes hans Timer i Dansk af cand. mag. *Gordon Norrie,* i Engelsk af cand. mag. Fru *Marte Jensen,* f. Neergaard.

Under Adjunkt Frøken Berggreens Sygdom $^{13}/_1$—$^{19}/_2$ 1941 besørgedes hendes Timer i Historie og Dansk af cand. mag. Frøken *Cronquist,* i Latin og Oldtidskundskab af cand. mag. Frøken *Davids.*

Under Timelærerinde Fru Bolt Jørgensens Sygdom $^{22}/_1$—$^{19}/_2$ 1941 besørgedes hendes Timer i Geografi, Naturhistorie og Fysik af cand. mag. Fru *Rønnow,* i Legems-

øvelser af cand. mag. Fru *Krintel Petersen* og i Skrivning af cand. mag. *Gordon Norrie.*

Klasselærere:

III. G. ns.	Hr. *Madsen.*
III. G. mn.a.	Hr. *Møller.*
III. G. mn.b.	Hr. *J. Jensen.*
II. G. ns.	Hr. *Wang.*
II. G. mn.	Hr. *Nydahl.*
I. G. ns.	Hr. *Brøndsted.*
I. G. mn. a.	Hr. *Jørgensen.*
I. G. mn. b.	Hr. *Bo.*
R. a.	Hr. *Prior.*
R. b.	Hr. *Matzen.*
4. M. a.	Frk. *Holm.*
4. M. b.	Frk. *Kure.*
3. M. a.	Frk. *Lachmann.*
3. M. b.	Frk. *Berggreen.*
2. M. a.	Hr. *Moesgaard.*
2. M. b.	Hr. *Blædel.*
1. M. a.	Fru *Bolt Jørgensen.*
1. M. b.	Hr. *Dannemand-Jensen.*

Inspektor: Hr. *Møller.*

Desuden deltager Hr. *Moesgaard* og Frk. *Berggreen* i Inspektionen; Hr. *Moesgaard* har desuden Tilsyn med Togbørn og Eftersiddere.

Bibliotekar: Hr. *Bo.*

Regnskabsfører: Hr. *Jørgensen.*

VI. Aarets Arbejde.

Mørklægning og Brændselsrestriktioner har her som andre Steder i nogen Grad virket hæmmende paa Aarets Arbejde. I Maanederne November—Februar har den daglige Skoletid saaledes maattet indskrænkes med ca. 45 Minutter.

Skolen har dog naaet at læse de foreskrevne Pensa, men m. H. t. Eksamenspensa har den som alle andre Skoler faaet nogen Lempelse. Brændselsrestriktionerne er særlig gaaet ud over Gymnastikundervisningen, men Gymnastiklærerne har dog bestræbt sig til det yderste for at holde en eller anden Form for Legemsøvelser i Gang. I en Del af de Gymnastiktimer, der ikke kunde anvendes til Legemsøvelser, har Pigerne faaet nogen Instruktion i Samaritergerning.

Den detaillerede Redegørelse for Aarets Arbejde i de enkelte Klasser falder bort i Aar af sparemæssige Grunde.

VII. Bibliotek og Samlinger.

Skolens Bibliotek er i Aaret Løb forøget med 98 Bind.

Skolen har modtaget følgende Gaver:

Naturfagssamlingen:

William Norrie: En geologisk Samling.
Jørgen Stegemüller: Klæde.
Preben Kraunsøe: Gedehamsebo.
Per Bruun (I. mn. b.): Cossus cossus.
William Rosenkilde (4. M. a.): En Mejserede.
Birthe Eriksen (4. M. a.): Sørgekaabe.
Helge H. Hansen (4. M. a.): Skildpadde.
Maja Henningsen (3. M. b.): En Snogeham.
Knud Grønbæk (2. M. b.): Dyrebehandlet Materiale.
Preben Christensen (2. M. b.): Uglegylp.
Ulla Palle (2. M. b.): Muldvarpekranium.
Mogens Feirup (2. M. b.): Insekter.
Ilse Arnholtz (1. M. a.): Isskuret Sandsten.
Rigmor Jensen (1. M. a.): 3 Stykker Rav.

Endvidere:

Helge Juul Larsen (3. M. a.): Plakater.
Owe Eriksson (2. M. b): Tavle af Centrifuge.

VIII. Uddrag af Skolens Regnskab.

Indtægt.	Kr. Ø.
Skoleafgift	25.098,75
Andre Indtægter	8,00
Fradrag for Tjenestebolig	1362,10
Timebetalingskontoen	2.763,88
Renter	126,14
5 % Pensionsindeholdelse	5.671,68
Indtægter fra 41/42 forf. før 1/4 1941	2.114,75
Arbejdsløshedsfonden	2.757,00
Eksamenskendelser	1.130,00
Mellemregning med Universitetskvæsturen	201.403,16
	242.435,46

Udgift.	
Skoleafgiftskontoen	146,20
Lønninger til Tjenestemænd	140.670,94
Honorarer	4.043,00
Honorar til Pedellen	385,00
Ekstrahjælp for Pedellen	527,00
Overtimebetaling	6.536,08
Vikarbetaling	5.074,75
Timebetaling	19.323,86
Flyttegodtgørelse	758,33
Bibliotek og Samlinger	1.782,13
Inventariet	1.763,32
Alm. Kontorudgifter	1.878,40
Elevbogsamling og Lysbilleder	154,85
Smaaudgifter	107,10
Skolenævn og Forældremøder	264,00
Repræsentationsudgifter	600,00
Vedligeholdelse af Skolebygninger	9.871,47
Rengøring	4.909,65
Brændsel og Belysning	8.088,30
Skatter og Afgifter	6.695,91
Stipendier	1.040,00
Ekskursioner	26,66
Overordentlige Udgifter	2.118,25
Pensioner	11.712,25
Restancekonto for Skoleafgift	911,25
Kassebeholdning 31/3 1941	13.046,75
	242.435,46

IX. Forskellige Meddelelser.

Skolenævn og Forældremøder.

Skolenævnsmøde afholdtes d. 21. Februar 1941. Det forestaaende Valg af Forældremedlemmer til Skolenævnet drøftedes. Lensgreve *Schulin* og Overingeniør Dr. *Koefoed* ønskede at fratræde, da de efter 1. Aug. ikke mere har Børn i Skolen.

Valget fandt Sted i Begyndelsen af Marts. D. 11. Marts samledes Skolenævnet for at optælle Stemmerne. Fra Hjem, som er stemmeberettigede, indkom 139 Stemmer, hvoraf 106 gyldige.

Som Repræsentanter valgtes:

1. Hr. Kredslæge *Bondo* (Suppl. Hr. Direktør *Hartmann*).
2. Hr. Afdelingschef *Frandsen* (Suppl. Hr. Bankdirektør *Pontoppidan*).
3. Hr. Afdelingsingeniør *Abrahamsen* (Suppl. Hr. Ekspeditionssekretær *Myrung*).
4. Fru Grosserer *Burmeister* (Suppl. Hr. Lektor, Kontorchef *Sveistrup*).

Rektor er Skolenævnets Formand.

Det nye Skolenævn, hvor Lektor *Jørgensen* og Adjunkt *Prior* mødte som Lærerrepræsentanter, mødtes d. 15. Marts til Drøftelse af Dagsordenen for det forestaaende Forældremøde.

Forældremødet afholdtes d. 2. April. Rektor *Sigtryggsson* holdt et Foredrag: Orientering om Skolens Liv og Arbejde. Derefter Kaffebord. Under dette blev Oprettelsen

af en Forening, „Lyngby Statsskoles Venner", enstemmigt vedtaget.

VEDTÆGTER FOR FORENINGEN „LYNGBY STATSSKOLES VENNER".

1. Foreningens Navn er „Lyngby Statsskoles Venner". Dens Hjemsted er Lyngby.

2. I Foreningen optages Medlemmer af Forældrekredsen, Lærere ved Statsskolen i Lyngby, tidligere Elever og andre interesserede.

3. Kontingentets Størrelse ansættes af det enkelte Medlem, dog mindst 1 Krone aarlig. Det opkræves ved at Foreningen udsender Giroblanket til Medlemmerne.

4. Samtlige Foreningens Kontingenter efter Fradrag af de med Opkrævningen forbundne Omkostninger anvendes til saadanne Formaal i Skolens og Elevernes Interesse, hvortil Staten i Almindelighed ikke stiller Midler til Skolens Raadighed, saasom til Festligheder paa Skolen andre end den aarlige faste Skolefest, til Foredrag, Oplæsning og lignende af Folk uden for Skolen, til Tilskud til Udflugter, Skolerejser, Fritidsport, samt til Udsmykning af Skolen.

5. Foreningens Bestyrelse bestaar af Skolens Rektor som Formand samt en af Skolenævnets Forældrerepræsentanter, som disse vælger. To af Skolenævnets andre Medlemmer — en Lærerrepræsentant og en Forældrerepræsentant — fungerer efter dettes Valg som Revisorer. Regnskabet offentliggøres i Skolens Program.

6. Forandring af disse Vedtægter kan foretages af Skolenævnet, som underretter Forældremødet derom.

En Opfordring til at slutte sig til Foreningen blev — ledsaget af en Giroblanket — udsendt til Skolens samtlige Hjem. Indtil d. 15. Maj er der foruden to Bidrag en Gang for alle, hvert paa 50 Kroner, indkommet 125 Bidrag til en samlet Sum af 559 Kr.

Bidrag modtages stadig gennem Foreningens Girokonto 81558.

Bestyrelsen bestaar af Rektor og Hr. Afdelingschef *Frandsen*. Revisorer er Fru Grosserer *Burmeister* og Lektor *Jørgensen*.

Dagbog.

15. August. Paa den første Skoledag bød Lektor *Wang* i det indledende Skoleraadsmøde den nye Rektor velkommen og udtalte Ønsket om et godt Samarbejde. Da Eleverne var samlede i Gymnastiksalen, forestillede Lektor *Brøndsted* i nogle Velkomstord Rektor *Sigtryggsson* for Eleverne. Paa Forældrenes Vegne bød Medlem af Skolenævnet Kredslæge, Dr. med. *Bondo* den nye Rektor velkommen. Rektor *Sigtryggsson* takkede for de mange venlige Ord, der havde mødt ham ved hans Tiltræden, mindedes sin Forgænger Rektor *Oluf Thomsen* og udtalte til Slut Ønsket om, at det Arbejde, der gjordes her ved Skolen, maatte blive til Gavn og Ære for Danmark.

19. August indviedes Pigernes nye Boldbane. Rektor *Sigtryggsson* bragte en Tak til dem, der havde arbejdet for at skaffe Skolen en Boldbane til Pigerne og udtalte de bedste Ønsker for Arbejdet. Der spilledes derefter en Kamp mellem de flittigste Langboldspillere.

30. August afholdtes 2 Kampe med gamle Elever. Efter Kampene var der Sammenkomst med fælles Kaffebord for nuværende og gamle Elever.

19. September afholdtes paa en af de faa smukke Sensommerdage en Skoleskovtur til Dyrehaven. I sluttet Trop gik vi fra Skolen Kl. 9, og da vi naaede Bestemmelsesstedet, lejrede vi os i Nærheden af Kildesøen og spiste vor medbragte Skolemad, hvortil der serveredes Sodavand og et Stykke Wienerbrød. Efter en vellykket Terrænleg med paafølgende Uddeling af Præmier til dem, der havde udmærket sig, vandrede vi igen tilbage til Skolen, hvor vi skiltes ved $2\frac{1}{2}$ Tiden.

22. September (Søndag) afholdtes i Lyngby et Langboldstævne for Nordsjællands Gymnasieskoler (Helsingør, Hillerød, Holte, Lyngby og Rungsted). Alle Deltagerne samledes paa Boldbanen til en Morgensang, hvorefter

Rektor *Sigtryggsson* bød Gæsterne velkommen. Der spilledes 6 Kampe afbrudt af en Pause, i hvilken man spiste den medbragte Frokost i Pigernes Gymnastiksal. Stævnet sluttede med Fællessang.

25. September. I Anledning af Hans Majestæt Kongens 70 Aars Fødselsdag den følgende Dag samledes Skolen Kl. 1 til en lille Højtidelighed, hvor Rektor mindedes den store Betydning Kongen havde for Land og Folk ikke mindst i disse Tider, hvorefter der udbragtes et nifoldigt Leve og „Kong Kristian" blev sunget.

1. Oktober deltog 4 Hold i det aarlige Langboldstævne paa Phistersvej.

18. November. Foredrag for nogle af Klasserne af en gammel Elev af Skolen, Flyverkaptajn *Fensbo,* om hans Oplevelser Finland under Krigen mellem Finland og Rusland.

6. December afholdtes den aarlige Skolefest. Elever i II. G. med Bistand af enkelte fra de andre Klasser opførte under Instruktion af Lektor *Aage Bertelsen* Poul M. Møller: Scener i Rosenborg Have og en Dramatisering af Jacob Knudsen: Stavnsbaandets Løsning. De Sange, der indledede, forbandt og sluttede disse Scener, blev sunget med af Tilhørerne. Efter Forestillingen var der Dans til Kl. 12. Kulisserne var malet og de mørklagte Vinduer smagfuldt dekoreret af Eleverne *Tove Jensen* i II. ns. og *Nanette Webér* i R.

15. Januar holdt den svenske Forfatterinde *Jeanna Oterdahl* to udmærkede Foredrag for henholdsvis Gymnasiet, Realklassen og 4. Mellem om Fyra värmlandska Diktare og Snoilskys Svenska Bilder.

19. Januar (Søndag) havde Eleverne foranstaltet en fornøjelig Skikonkurrence i Dyrehaven. Konkurrencen var lavet som et Langrend paa 5½ km. Der var 65 Deltagere. Adjunkterne *Matzen* og *Blædel* var Dommere. Præmierne vandtes af: *Ove Søe Eriksen,* III. mn. b., *Anne*

Marie Bo, II. mn., *Flemming Paludan-Müller,* 3 a., *Olga Ellekær,* 2 b. (alle 1. Pr.), *Karl Vilh. Poulsen,* III. mn. b., *Eva Hartmann,* II. mn.

8. Februar afholdt Skolen under Ledelse af Adjunkt *Modeweg Hansen* en meget vellykket Skøjtekonkurrence, hvortil en Opvisning i elegant Skøjteløb var knyttet: Københavns Skøjteløberforening havde velvilligt stillet til vores Raadighed to fremragende Skøjteløbere, Hr. Arkitekt *Refer* og Hr. stud. polyt. *Jørgen Karberg.* Deres smukke Præstationer blev modtaget med stor Begejstring af Publikum, blandt hvilket der foruden de Elever, der ikke deltog i Konkurrencen, var flere af Forældrene og andre Folk fra Byen. De præmierede Elever var: 1. Præmie: *Henning Madsen,* II. G. ns., *Tove Abrahamsen,* I. G. mn. a., *Bengt Nielsen,* 3 a., *Kurt Sørensen,* 2 b., *Preben Christensen,* 2 b., *Jytte Jensen,* 1 b., *Ejnar Gram Mikkelsen,* 1 b. 2. Præmie: *Jørgen Koefoed,* III. mn. a., *Niels Bondo,* I. G. ns., *Gudrun Sveistrup,* 4 a., *Kirsten Poulsen,* 1 b., *Henrik Weeke,* 1 a.

I Februar afholdtes paa Skolebladets Initiativ en Tegneudstilling i Tegnelokalet. Der viste sig at være ret store Talenter paa Skolen. De af Bladet, Skolens Lærere, Tegnelærerne og Zachariassens Boghandel udsatte Præmier vandtes af *Nanette Webér, Kirsten Hagerup, Douglas Fullerton* og *Birgit Grytter.*

4. April. Gymnasieforeningens aarlige store Fest. Elever i I. G. ns. opførte under stort Bifald paa Originalsproget en lille Enakter af Houghton: The Dear Departed. Derefter Dans og senere Smørrebrødsbord i den med de fem nordiske Flag festlig smykkede øverste Gymnastiksal, med Taler af *Ole Strøyberg,* III. ns., *Henning Torfing,* III. mn. b., og Rektor.

28. April. Sangopvisning. Der opførtes to- og trestemmige danske Sange med Mellemskolen og et firestemmigt Korværk af Kaj Munk og Finn Ditlevsen: Hilsen til

Sønderjylland samt et Udvalg af danske Sange med Gymnasiets Fælleskor.

*

Foruden til de nævnte Sportsstævner har der i Aarets Løb fundet Sportskampe Sted med følgende Skoler: Aurehøj Gymnasium, Engelsborgskolen, Gladsaxe Kommuneskole, Øregaard Gymnasium, Gentofte Statsskole, Frederiksborg Statsskole, Holte Gymnasium, Nørre Gymnasium, Ordrup Gymnasium, Gammel Hellerup Gymnasium, Birkerød Statsskole og Bagsværd Kostskole.

*

Ekskursioner.

16. Maj var II. G. mn. paa Besøg paa Mineralogisk Museum.

31. Maj var II. G. mn. med Adjunkt *Modeweg Hansen* paa Ekskursion med Gennemgang af Omegnens glaciale Geologi.

6.—8. September var II. G. mn. med Adjunkt *Modeweg Hansen* paa geologisk Ekskursion til Fakse og Stevns.

12. September var I. G. mn. a. med cand. mag. *Degenkolw* paa geologisk Ekskursion til Femsøbjerg.

24.—26. September var Adjunkt Frk. *Berggreen* og Adjunkt *Matzen* paa historisk Ekskursion til Ringsted-Sorø Egnen.

8. Oktober var I. G. mn. a. og b. med Adjunkt *Matzen* og cand. mag. *Degenkolw* paa geologisk Ekskursion til Hareskoven, Søndersø, Ganløse, Nymølle og Bastrup.

27. Marts var III. G. mn. og ns. til fysiologisk Demonstration hos Professor *A. Krogh.*

*

I det forløbne Skoleaar har Gymnasiastbevægelsen paa Lyngby Statsskole afholdt følgende Møder i Hr. Adjunkt *Thyssens* Hjem:

13. September. Pastor *Fridriksson*: „Latinskolelivet paa Island i min Tid".

8. Oktober. Kinamissionær *Johs. Rasmussen*: „Kinas kristne Fører, Chang-Kai Chek".

15. November. Sekretær, Pastor *Hartling*: „Mit Rige er ikke af denne Verden".

17. Januar. Professor *Aage Bentzen*: „Tidens Krav".

Ferier og Fridage i Skoleaaret 1941—42.

Sommerferie	22. Juni—13. August	45	Søgnedage
Kongens Fødselsdag	26. September	1	—
Oktoberferie	19.—26. Oktober	6	—
Juleferie	23. Decbr.—5. Januar	9	—
Fastelavns Mandag	16. Februar	1	—
Paaskeferie	1.—7. April	3	—
Bededagsferie	1.—3. Maj	1	—
Kristi Himmelfartsdag	14. Maj	0	—
Pinseferie	23.—25. Maj	2	—
Grundlovsdag	5. Juni	1	—
Valdemarsdag	15. Juni	1	—
	Ialt...	70	Søgnedage

Hvor to Datoer anføres, medregnes begge som Fridage.

X. Eksaminer og Aarsprøver 1941.

De skriftlige Prøver afholdes for Eksamensklasserne i Dagene den 5.—15. Maj, for de andre Klasser i de følgende Dage, de mundtlige den 29. Maj—19. Juni.

Aarsafslutningen bliver *Lørdag den 21. Juni Kl. 12.*

Optagelsesprøverne bliver *Mandag den 23.* og *Tirsdag den 24. Juni Kl. 9.*

Alle, der interesserer sig for Skolen, indbydes til at overvære de mundtlige Aarsprøver og Aarsafslutningen.

Det nye Skoleaar begynder *Torsdag den 14. August Kl. 10.*

Statsskolen i Lyngby, den 14. Maj 1941.

S. SIGTRYGGSSON.

Fortegnelse over Bøger, som skal bruges i Skoleaaret 1941-42.

1. M.

Religion: Hertz: Bibelhistorie for Mellemskolen, nyeste Udgave.

Dansk: Hansen og Heltoft: Dansk Læsebog, I. — Einar Andersen og Vorbeck: Læsehefter, I. — Grammatik efter Aftale. — R. Benzon: Retskrivnings- og Fremmedordbog.

Engelsk: Friis-Hansen og Chr. Nielsen: Engelsk for Mellemskolen, I med Øvelseshefte.

Historie: Ludvig Schmidt: Lærebog i Historie for Mellemskolen, I (15. Udg. 1936).

Geografi: C. C. Christensen: Geografi for Mellemskolen, I. — Reumerts Atlas. — Christensen og Krogsgaard: Atlas uden Navne, I.

Naturhistorie: V. Balslev og P. Andersen: Zoologi for Mellemskolen, I. — Balslev og Simonsen: Botanik, I. — Rasmussen og Simonsen: Lille Flora.

Naturlære: K. Kobberø: Fysik for Mellemskolen, I.

Matematik og Regning: Friis-Petersen og Jessen: Mellemskolens ny Regnebog, I, sidste Udg.

Sang: Carl Nielsen: Sangbogen „Danmark", Nodeudgaven. — Et Nodehefte.

Skrivning: Herman Larsen: Skrivebog, 5. Skoleaar. — Øvebog, 5.—7. Skoleaar.

2. M.

Religion: Bibelhistorie som 1. M. — Edv. Lehmann: Bibelbog, Gamle Testamente.

Dansk: Hansen og Heltoft: II (sidste Udg.) — Retskrivningsordbog som 1. M. — Grammatik efter Aftale. — Einar Andersen og Vorbeck: Læsehefter, II.

Engelsk: Friis-Hansen og Chr. Nielsen: Engelsk for Mellemskolen II med Øvelseshefte. — C. Jørgensen: Engelske Stiløvelser for Mellemskolen.

Tysk: Johann Kirsten og S. Sigtryggsson: Det første Tysk.

Historie: som 1. M.

Geografi: som 1. M. samt Geografi II og Christensen og Krogsgaard: Atlas uden Navne II.

Naturhistorie: som 1. M. samt Botanik II.

Naturlære: som 1. M.

Matematik og Regning: Friis-Petersen og Jessen: Mellemskolens ny Regnebog II, sidste Udg. — Juul og Rønnau: Geometri for Mellemskolen I, sidste Udg. — Jessen og Smith: Aritmetik for Mellemskolen I.

Sang: som 1. M.

Skrivning: Herman Larsen: Skrivebog, 6. Skoleaar. — Øvebog som 1. M.

3. M.

Religion: Nic. Nielsen: Kirkehistorie (kun for Drengene) samt Edv. Lehmann: Bibelbog, Gamle Testamente.

Dansk: Clausen og Hansen, III (Udg. 1937). — Falbe-Hansen og Heller: Svensk Læsebog for Mellemskolen (sidste Udg.). — Andersen og Vorbeck: Læsehefter III. — Grammatik efter Aftale. — Benzons Retskrivningsordbog.

Engelsk: Friis-Hansen og Chr. Nielsen: Engelsk for Mellemskolen III med Øvelsehefte. — Grammatik: Stiløvelser og Hefter til Klasselæsning efter Aftale.

Tysk: Johann Kirsten og S. Sigtryggsson: Tysk for 3. Mellem.

Historie: Ludvig Schmidt: Lærebog, II, 15. Udg.
Geografi: som 2. M.
Naturhistorie: V. Balslev og P. Andersen: Zoologi for Mellemskolen I—II og Botanik III.
Naturlære: Julius Petersen: Kemi for Mellemskolen.
Matematik og Regning: Geometri som i 2. M. samt Aritmetik, II og Regnebog, III, sidste Udg. samt Lomholt: Eksamensopgaver, E.
Sang (kun Pigerne): som 1. M.
Skrivning: Herman Larsen: Skrivebog, 7. Skoleaar. — Øvebog som 1. og 2. M.

4. M.

Religion: som 3. M. (undt. Kirkehistorie). — Et Ny Testamente.
Dansk: som 3. M., et Værk og Grammatik efter Aftale.
Engelsk: Friis-Hansen og Chr. Nielsen: Engelsk for Mellemskolen, IV (med Øvelseshefte). — Hefter til Klasselæsning efter Aftale.
Tysk: Sigtryggsson: Kurzgefasste deutsche Grammatik.
Fransk (kun for Elever, som ikke skal i sprogligt Gymnasium): A. Laugesen: Fransk Begynderbog.
Latin (kun for Elever, som skal i Gymnasiet): Kr. Mikkelsen: Latinsk Læsebog for Mellemskolen.
Historie: som 3 M.
Geografi: som 3. M.
Naturhistorie: V. Balslev og P. Andersen: Zoologi for Mellemskolen II. — samt Botanik IV.
Naturlære: som 3. M. samt K. Kobberø: Fysik for Mellemskolen II.
Matematik og Regning: som 3. M., dog Regnebog, IV. og Aritmetik III samt A. Lomholt: Eksamensopgaver, E.
Sang (kun Pigerne): som 1. M.

R.

Religion: som 4. M.

Dansk: Hansen og Heltoft: Dansk Læsebog, V. — 3 Litteraturværker efter Aftale. — Jensen og Noesgaard: Øvelsesstykker i dansk Sproglære for Realklassen.

Engelsk: som 4. M. samt Chr. Nielsen og Friis-Hansen: Engelsk for Viderekomne. — Et Hefte til Klasselæsning efter Aftale. — Lund-Bredsdorff: Engelsk Grammatik. Halvtreds engelske Realeksamensopgaver. — Kindt-Jensen: Engelske Stiøvelser for Mellemskolen. — En engelsk-dansk og dansk-engelsk Ordbog (Gyldendals).

Tysk: S. Sigtryggsson: Tyske Læsestykker for Realklassen. — Sigtryggsson: Kurzgefasste deutsche Grammatik. — — Dietrich Petersen: Tyske Realeksamensopgaver, II, Oversættelser (sidste Udg.). — Kortfattet tysk Sproglære til Skolebrug. — En tysk-dansk Ordbog (Gyldendals).

Fransk: som 4. M. samt René Mabel: La vie de chaque jour en France (Teubner).

Latin: som 4. M.

Historie: Flemming Dahl: Samfundslære for Realklassen. 10. Udg. — Historie efter Aftale.

Geografi: Andersen: Erhvervsgeografi. — Internationale Oversigter (købes paa Skolen).— Reumerts Atlas.

Naturhistorie: P. L. Jørgensen og H. P. Andersen: Biologi for Realklassen.

Naturlære: Th. Sundorph: Varmelære, Elektricitetslære.

Matematik og Regning: Jessen og Smith: Matematik og Regning for Realklassen. — Friis Petersen og Jessen: Realkassen Regnebog, sidste Udg. — A. Lomholt: Eksamensopgaver, E. — A. K. Erlang – Fircifrede Logaritmetavler. B. — Juul og Rønnau: Geometri for Realklassen.

Sang (kun Pigerne): som 1. M. samt Gymnasiesangbogen.

I. G.

Fælles Fag.

Religion: Aage Bertelsen: Vejledning i det gamle Testamente. — Bibelen, ny Udg.

Dansk: Falkenstjerne: Haandbog i dansk Litteratur, I, ny Udg. — Litteraturværker efter Aftale. — Svend Norrild: Dansk Litteraturhistorie. — Oxenvad: Vort Sprog I og II. — Rehling: Svenske Forfattere, med Glossar.

Fransk: A. Laugesen: Fransk Begynderbog. — Oluf Nielsen: Fransk Sproglære for Gymnasiet, 4. Udg. — En fransk-dansk Ordbog (Gyldendals). — Linguaphone Konversationskursus i Fransk efter Aftale.

Oldtidskundskab: Homer (Wilsters Oversætt.) (ved Kragelund:) Iliaden, Hefte I, IV, Odysséen, Hefte I. — Et Prosaværk efter Aftale. — Holten Bechtolsheim: Græsk Mytologi. — Græsk Arkæologi og Kunsthistorie (Kompendium). — Luckenbach: Kunst und Geschichte, I.

Historie: P. Munch og Th. A. Müller: Verdenshistorie, I, Udg. 1936, og II, Udg. 1937. — P. Ilsøe: Nordens Historie. — Billedhefte og Læsestof efter Aftale. — Fossing, Henriksen og Jonsen: Billeder til Oldtidens Historie.

Sang (kun Pigerne): som 1. M. samt Gymnasiesangbogen.

I. G. ns.

Engelsk: Ehlern-Møller og G. Rosenmeier: A Contemporary Reader. — Rosenmeier: The Omnibus Reader. — The Dickens Reader (Stigaard). — Kindt-Jensen: Engelske Stiløvelser for Realklassen og 1. Gymnasieklasse. — Lund-Bredsdorff: Engelsk Grammatik. — En Bog efter Aftale. — En engelsk-dansk og dansk-engelsk Ordbog (Gyldendals).

Tysk: Et litteraturhist. Værk efter Aftale. — Gad: Moderne tyske Noveller, 3. Udg. — Thomas Mann: Buddenbrooks, Udvalg ved Hans Winckler (Schultz' Forlag). — Sig-

tryggsson: Deutsche Kultur- und Charakterbilder. — Ingerslev og Dietrich Petersen: Tyske Realeksamensopgaver, II, sidste Udg. — Gad og Moe: Tyske Stiløvelser for Gymnasiet med tilhørende alfabetisk Ordliste. — Sigtryggsson: Kurzgefasste deutsche Grammatik für die dänische höhere Schule. — En tysk-dansk og dansk-tysk Ordbog (Gyldendals).

Latin: Cæsars Gallerkrig v. Gertz. — Vald. Nielsens Grammatik.

Naturkundskab: L. Christiansen og Sofie Petersen: Fysik og Kemi, 2. Udgave. — Reumerts Atlas.

Matematik: P. Mogensen: Mindre Lærebog i Matematik for Gymnasiets sproglige Linier. — A. K. Erlang: Fircifrede Logaritmetavler B.

I. G. mn.

Engelsk: Olsen: Science Reader. — Friis-Hansen og Chr. Nielsen: Engelsk for Viderekomne. — Et Værk efter Aftale. — Lunds Grammatik. — En engelsk-dansk Ordbog (Gyldendals).

Naturkundskab: Andersen og Vahl: Geologi for Gymnasiet og Samme: Klima og Plantebælter. — Reumerts Atlas.

Naturlære: Eriksen og Sikjær: Fysik I. — Barmwater: Astronomi. 6. Udg. — Ring: Kemi for Gymnasiet.

Matematik: Albert Kristensen: Lærebog i Aritmetik og Algebra, Plangeometri og Trigonometri. Sidste Udgave. — C. C. Andersen: Matematiske Opgaver, I, ny Udg. — Erlang: Logaritmetabel C.

II. G.

Fælles Fag.

Religion: Som I. G. samt Haar og Nørregaard. II.

Dansk: Falkenstjerne, II, III. — Litteraturværker efter Aftale.

Fransk: G. Henriques og E. Willemoës: Fransk Litteratur i Udvalg.

Oldtidskundskab: Sophocles: Antigone (ved Thor Lange). — Platon: Apologien og Kriton ved Carsten Høeg. — — Et Drama efter Aftale.

Historie: P. Munch og Müller: Verdenshistorie, III, IV, Udg. 1937. — P. Ilsøe: Lærebog i Nordens Historie og Andrup, Ilsøe & Nørlund: Billedhefte til Danmarks Historie. — Lærebog i Samfundskundskab og Læsestof efter nærmere Aftale.

Sang: Gymnasiesangbogen. — Carl Nielsen: Sangbogen „Danmark", Nodeudgaven. — Et Nodehefte.

II. G. ns.

Engelsk: Galsworthy: Loyalties (ved Skovgaard). — Et Værk efter Aftale. — Shakespeare: Midsummer Night's Dream. — F. Kindt-Jensen: Engelske Stiløvelser for de øverste Klasser (3. Udg.). — Ad. Hansen: Engelsk Litteraturhistorie.

Tysk: Højberg Christensen og S. Sigtryggsson: Goethe-Auswahl. — Østergaard: Tyske Digte. — Schiller: Wilhelm Tell (Reclam). — Østergaard: Kommentar til Wilhelm Tell. — Sigtryggsson: Deutsche Kultur- und Charakterbilder. — Dietrich Petersen: Tyske Studentereksamensopgaver (Oversættelse), sidste Udg. — Anden Læsning efter Aftale.

Latin: Ciceros Taler (ved Høeg).

Naturkundskab: Reumerts Atlas. — Heegaard: Astronomiens Begyndelsesgrunde. — Internationale Oversigter (købes paa Skolen). — Andersen og Vahl: Geografisk Lærebog for Gymnasiets sproglige Linier.

Matematik: Som I. ns.

II. G. mn.

Engelsk: Et Værk efter Aftale — O'Brien: Modern English Short Stories.

Naturkundskab: Andersen og Vahl: Erhvervsgeografi. —

Internationale Oversigter (købes paa Skolen). — Reumerts Atlas.

Naturlære: Efter Aftale.

Matematik: Albert Kristensen: Tillæg til Aritmetik og Algebra, Infinitesimalregning, Analytisk Plangeometri. — C. C. Andersen: Matematiske Opgaver, II og III, ny Udg.

III. G.

Fælles Fag.

Religion: som I. og II. G.

Fransk: Historisk Tekst efter Aftale.

Oldtidskundskab: Græsk Arkæologi og Kunsthistorie (Kompendium).

Historie: Læsestof efter Aftale.

Naturfag: A. Krogh: Menneskets Fysiologi. — Kristen Simonsen: Biologi.

Sang: som II. G.

III. G. ns.

Engelsk: Post War England (Teubner).

Tysk: Et Værk efter Aftale.

Latin: Sallust: Catilina (Gertz).

III. G. mn.

Fysik: Eriksen og Kofoed: Elektricitetslære, II.

Matematik: Albert Kristensen: Stereometri.