



Danskernes Historie Online

Danske Slægtsforskeres Bibliotek

Dette værk er downloadet fra Danskernes Historie Online

Danskernes Historie Online er Danmarks største digitaliseringsprojekt af litteratur inden for emner som personalhistorie, lokalhistorie og slægtsforskning. Biblioteket hører under den almennyttige forening Danske Slægtsforskere. Vi bevarer vores fælles kulturarv, digitaliserer den og stiller den til rådighed for alle interesserede.

Støt Danskernes Historie Online - Bliv sponsor

Som sponsor i biblioteket opnår du en række fordele. Læs mere om fordele og sponsorat her: <https://slaegtsbibliotek.dk/sponsorat>

Ophavsret

Biblioteket indeholder værker både med og uden ophavsret. For værker, som er omfattet af ophavsret, må PDF-filen kun benyttes til personligt brug.

Links

Slægtsforskeres Bibliotek: <https://slaegtsbibliotek.dk>

Danske Slægtsforskere: <https://slaegt.dk>

halvpart af **ESBJERG**

VELKOMMEN



PÅ
ESBJERG
STATSSKOLE

1989

DANMARKS
PÆDAGOGISKE
BIBLIOTEK



Kirsten Brink
formand for skolerådet.

I det forløbne skoleår har vi i skolerådet holdt en række møder i en venlig atmosfære med godt samarbejde, og trods det at vi har måttet erkende, at sparekniven også rammer os i disse år, må vi sige, at vi også kan se tilbage på et år med positive tiltag.

Vi har beskæftiget os meget med planerne for skolens ombygning, således at Statsskolen bliver mere up-to-date, hvad angår det bygningsmæssige. Vi håber i det nye år at kunne høste udbyttet af dette samarbejde, så vi kan byde elever og ansatte et bedre arbejdsklima på det miljømæssige område. Specielt kan vi glæde os til et helt nyt fysikafsnit, og vi håber og forventer naturligvis, at de øvrige klasseværelser bliver indrettet helt tidssvarende.

Med beklagelse og stigende bekymring har vi set tendenser til, at besparelser nu i budgetforslagene for det kom-

mende år også rammer det undervisningsmæssige område. Især fordi det der skulle sikres med gymnasireformen, nemlig et rimeligt serviceniveau på landsplan, herved tilsidesættes.

På disse områder er vi i konstant dialog med amtet. Det ser desværre ud til, at undervisningsministeriets bestemmelser om elevbetaling af skolebøger, skolepenge etc. kommer til at gælde for alle elever allerede i dette skoleår.

Men vigtigt for det kommende år er også skolens jubilæum, der jo både skal planlægges og holdes og blive en mærkedag for dette snart gamle, traditionsrige gymnasium og en fest og glæde for os alle. Der skal i den anledning bruges mange fælles »arbejds«kræfter.

Jeg benytter anledningen til at takke skolen, dens ledelse, de ansatte og eleverne for åbenhed og godt samarbejde.

Kirsten Brink.



Esbjerg Statsskole er en af seks gymnasieskoler under Ribe Amtsråd

Forsidebilledet er en gengivelse af et maleri af Niels Lergaard, »Landskab« malet i 1940. Udstillet på Grønningen i 1941, købt samme år af undervisningsministeriet og skænket til skolen. Foto: Poul Madsen.

Introduktion til Esbjerg Statsskole

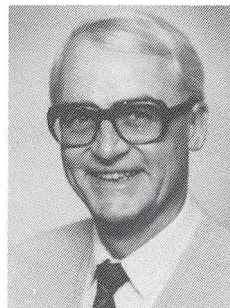

Birger Kledal
rektor

Velkommen til din nye arbejdsplads, hvor du skal tilbringe en væsentlig del af din tid i de næste tre år. Den første tid på et nyt sted kan virke forvirrende. Nye omgivelser, mange nye ansigter, nye omgangsformer, nye regler. Dette introduktionsskrift er tænkt som en hjælp til, at du hurtigt kan føle dig hjemme på din nye skole. En del af oplysningerne kan også være dig til nytte senere på skoleåret.

Vi kan selvfølgelig ikke på de få sider fortælle alt om gymnasiet, og ved redaktionens afslutning var det endnu uafklaret hvorledes undervisningsministerens nye beslutning om brugerbetaling mv. vil blive administreret.

Du vil få nærmere oplysning om dette og meget andet i løbet af den første uge, andre oplysninger vil blive givet i løbet af skoleåret.

Løvrigt er du (næsten) altid velkommen på kontoret.

Esbjerg Statsskole er beliggende i Svendsgade 19-21 (mellem Torvegade og Kirkegade). Indkørsel til parkering i Haraldsgade.

Skolens kontor har åbent alle skoledage kl. 9-14.

Skolens telefon: 75 12 46 88.
Omstilling til alle lokalnumre.

Mønttelefon: 75 45 19 69.

Uden for kontortid:
Lærerværelse: 75 13 41 98.
Pedel: 75 12 44 54.
Pedel privat: 75 12 84 54.

1989 - Et jubilæumsår

1989 - ET JUBILÆUMSÅR

Eksamenskole i 100 år - 50 år i Svendsgade

Esbjerg Statsskoles historie går tilbage til 1880'erne. Allerede i 1883 stiftedes en mindre privatskole uden eksamensret, som ikke fungerede særlig godt, hverken pædagogisk eller økonomisk. I 1889 blev skolen omorganiseret og fik snart efter eksamensret. Der blev ansat nyt personale under ledelse af den dynamiske skolebestyrer O. Rybner Petersen, der i 1907 blev udnævnt til skoledirektør for de Vestindiske Øer.

Skolen startede med kun 40 elever, men allerede i 1890, da man flyttede ind i den nye bygning i Skolegade, var der 100, og elevtallet steg fortsat i de følgende år.

GYMNASIUM

I 1907 startede Esbjergs første gymnasieklasse, og siden 1910 er der hvert år udgået en større skare af veluddannede studenter fra Esbjerg Statsskole, som skolen blev døbt, da staten i 1920 overtog Esbjerg Gymnasium og Realskole sammen med 15 andre private gymnasieskoler.



Esbjerg Realskole omkring 1900.

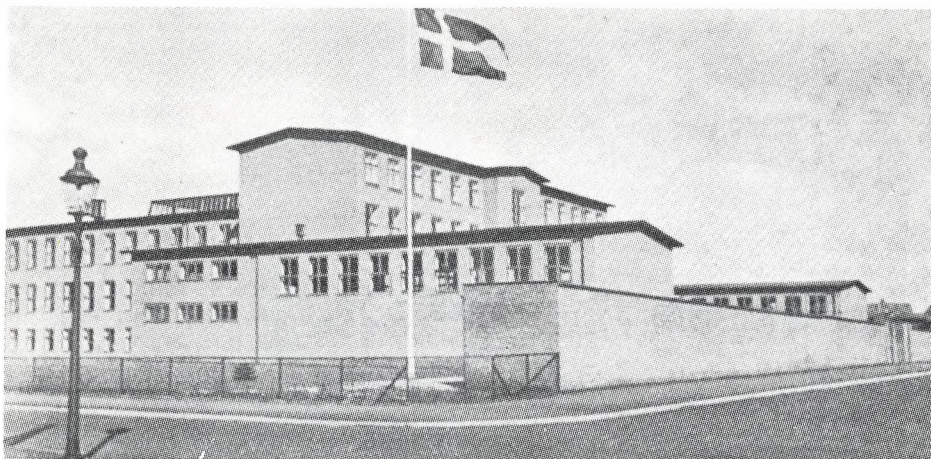

Esbjerg Statsskole 1939.

50 ÅR I SVENDSGADE

Bygningen i Skolegade blev hurtigt for trang, og fra 1929 arbejdedes der på at få bygget en ny skole. Der skulle mange forhandlinger til, men i 1937 tog det fart, bl.a. takket være folketingsmand Julius Bomholt, og allerede i august 1939 kunne den nye skolebygning i Svendsgade indvies, en dengang stor, flot, moderne og lys skole.

Arkitekten betyder meget for en institutions liv.

Kgl. bygningsinspektør V. Norn byggede en skole, der stadig er funktionel, vel-fungerende og lys. Den er desuden - endnu i nogle år - byens bedste koncertsal.

Efter den renovering, som Ribe Amtsråd nu har sat i gang, vil Esbjerg Statsskole i løbet af få år igen stå som i 1939, en flot, moderne og lys skole.

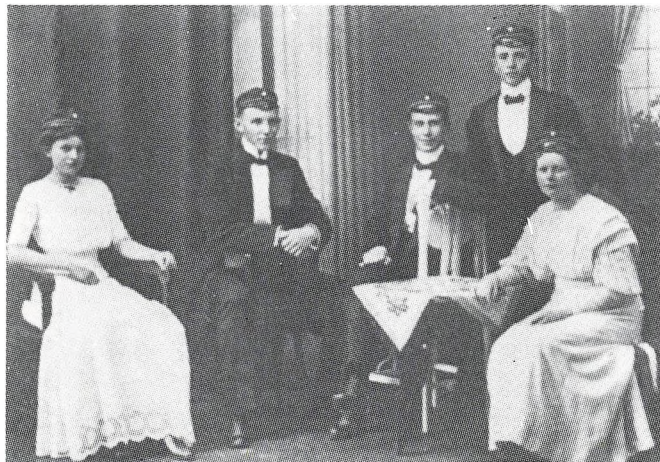

*Esbjergstuderter
1910.*

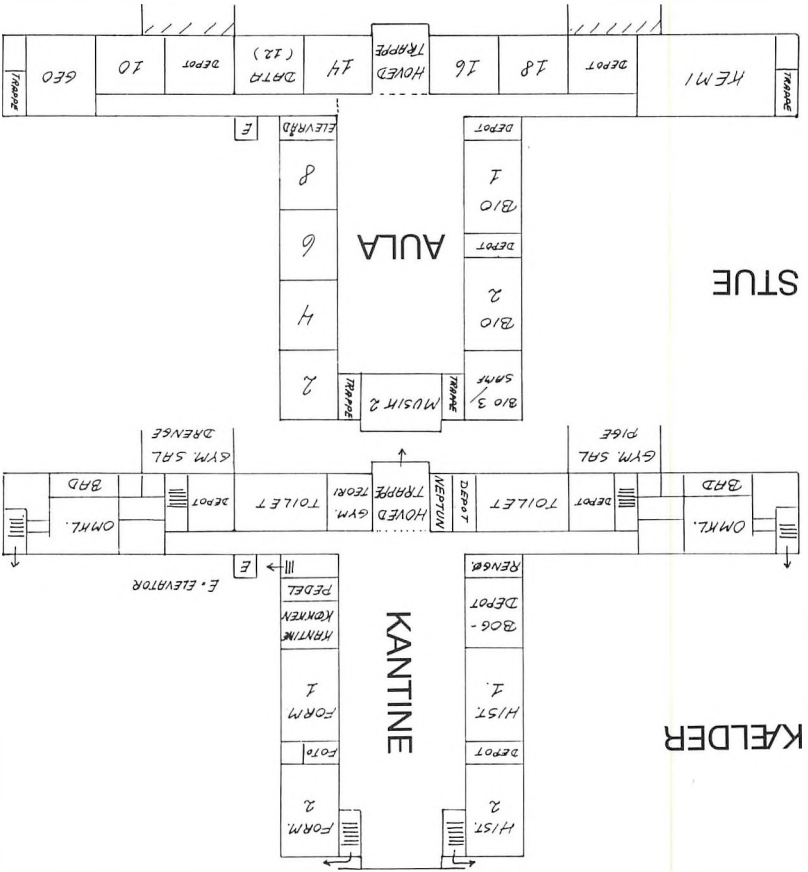
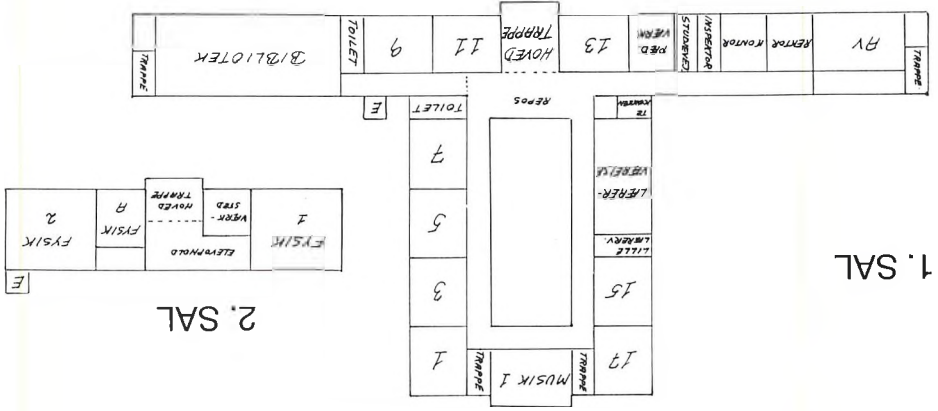

Udvekslingsamarbejde med Hölty-Gymnasium, Wunstorf

Flere gange har det været forsøgt at få etableret et udvekslingsamarbejde med gymnasier i udlandet dog uden større held, men i efteråret 1987 fik Esbjerg Statsskole en henvendelse fra Hölty-Gymnasium i Wunstorf, en by på ca. 17.000 indbyggere 20 km vest for Hannover.

Gymnasiet dér har i mange år med stort udbytte plejet udvekslingstanken, bl.a. med Frankrig, England, Italien og USA, og altså nu også i Danmark. Vi har fået etableret et glimrende og meget frugtbart samarbejde med Hölty-Gymnasiets ledelse og lærere og ikke mindst eleverne, et samarbejde, som vi venter os meget af i de kommende år.

Det startede med, at en lille lærerdelegation fra Esbjerg Statsskole drog til Wunstorf i februar 1988 for at oprette de første kontakter, genbesøget fra Wunstorf fandt sted i Esbjerg i april: derefter herskede der stor enighed om, at vore forestillinger og pædagogiske sigte med samarbejde og udveksling dækkede hinanden så godt, at vi straks kunne gå igang.

Idéen på længere sigt er, at vi kan bruge hinanden, når lejlighed gives, det kan være fagligt og ikke mindst socialt. Fordelen er bl.a., at den private indkvartering gør rejse og ophold meget billigt, og at vore elever - og lærere - lærer dagligdagen og leveforholdene i hinandens

lande at kende langt mere intensivt end på gængse studierejser. Desuden kan vi, hvad det faglige angår, trække på hinandens faglige/lokale sagkundskab, hvad der gør arbejdet med turene lettere og indholdet mere spændende for de implicerede.

Vigtigt er det også at fremhæve den vægt, der lægges på de private, sociale kontakter. Således var det første rigtige udvekslingsarrangement en forlænget week-end med ca. 45 deltagere fra ES i Wunstorf i august 1988, hvor vi ubeskedent mødte op med to elevhold i fodbold, der vandt stort over vore tyske værter, mens lærerholdet beskedent trak sig tilbage med et brækket ben og et nederlag på 1-0. Stor ære høstede skolens Blues-Band, der gav offentlig koncert ved byfesten i nabobyen Steinhude.

I oktober var et biologi/kemi-hold fra Wunstorf i Danmark, hvor vi bistod med arrangementet af mange af de praktiske ting omkring deres studierejse og også indkvarterede dem et par dage privat i Esbjerg.

Fra d. 10.-15. april 1989 var tyskholdet fra 2.å (12 elever og Peter Smith) på studierejse til Wunstorf. Det faglige formål med turen var at undersøge den nazistiske magtovertagelses virkninger i en lille tysk by. Vi fik i forberedelsesfasen tilsendt meget spændende materi-

ale fra Wunstorf, og fik på stedet al den hjælp, vi på nogen måde kunne ønske os, så de 4 grupper havde rigeligt at arbejde med. Desuden var vi sammen med en klasse fra Hölty-Gymnasium på en tur til den tidligere KZ Bergen-Belsen med et kort ophold i Celle. Turen sluttede med et besøg i Hannover, hvor til en lærer fra Hölty ledsagede os.

Efter denne tur arbejdes der på at bistå et biologi-hold fra Hölty-Gymnasiet,

der kommer til Oksbøl i oktober i forbindelse med et Nordsø-projekt. Desuden står der en invitation til Blues-Bandet om at deltage i en Jazz-Festival i Hannover til efteråret.

Med de foreløbige erfaringer kan Esbjerg Statsskoles elever og lærere se frem til et fornøjeligt og udbytterigt samarbejde med et utrolig gæstfrit partnergymnasium i Wunstorf.

Peter Smith



Statsskolens afgangselever 1989

3a

Bagge, Martin
Cimarosti, Ann
Ebsen, Heidi Elisabeth
Frank, Bente
Illeborg, Cathrine
Jensen, Berit Charlotte Kusk
Jensen, Katrine-Lousie
Jensen, Peter Bødker
Knudsen, Martin
Kodal, Gunvor Bank
Krogh-Nielsen, Anna
Lind, Annemette
Lydeking, Birgitte Rosendal
Nielsen, Anne Mette Lykkegaard

Rahbek, Lene

Rambusch, Liz Cathrine

Rasmussen, Anne

Schmidt, Karna

Svehningsen, Anne-Mette Oksbjerg

Sørensen, Christina

3b

Andersen, Iben Hald

Bolding, Dorthé Nybro

Diers, Anne

Ebsen, Dorthé

Elvig, Katrine Løfgren

Holm, Allan Sølvberg

Jakobsen, Tina Svane

Jensen, Cathrine

Jensen, Irene Krog

Jensen, Marianne Høeg

Josefsen, Klaus Stig

Kallesen, Kirsten

Kikkenborg, Pernille

Lolck, Mette Indira Jaya

Lund, Søren

Madsen, Britta Overgaard

Madsen, Pernille Torp

Marker-Olsen, Anders

Schrøder, Ann Margrethe Astrid

Skot-Hansen, Annemette

Slot, Lene

Thomsen, Birgitte

3c

Andersen, Dorte Blomberg

Andersen, Pernille

Hjerimitslev, Camilla Sønderby

Jensen, Anne Mette Buhl

Jespersen, Anette

Kristensen, Lone Aaboe

Kristensen, Susanne

Lauritzen, Britta Wadum

Lund, Christian

Petersen, Rikke

Poulsen, Jens Søndergaard

Stig, Dorthé

Thomsen, Hanne Obling

3x

Allin, Rasmus

Andersen, Charlotte

Bakke, Jens
Bjerregaard, Søren Digmann
Bustrup, Thomas
Hansen, Flemming Michael
Holm, Mario Linde
Holst, Birgit Tange
Jensen, Christian Holck
Jepsen, Anne Dorte Fugtmann
Kristiansen, Karin Majenborg
Kruse, Brian Runge
Laigaard, Rikke
Lange, Lena
Lundgaard, Jakob
Lundquist, Peder
Madsen, Susanne Gram
Mathiasen, Liselotte Bøgh
Møller, Søren
Nielsen, Lars Bendsen
Nyland, Boris Reinholdt
Paulsen, Lene
Rasmussen, Thomas Egebjerg
Richardt, Helle
Sørensen, Morten Bech
Volmers, Pernille

3y

Bækby, Sine Gry
Christensen, Inga
Christensen, Jette
Christensen, Tine Borgen
Christiansen, Charlotte Tølbøl
Gadeberg, Rikke Lene
Geertsen, Jørgen-Anders
Jensen, Søren Holm
Jensen, Troels Stubkjær
Jepsen, Lise Elkjær
Linnet, Hanne
Møller, Charlotte Gyldholm
Nielsen, Brian Kømmel
Nissen, Per Brodersen
Pedersen, Michael Thygesen
Pedersen, Thomas Brorsen
Rasmussen, Niels Bertil Torkel
Skelmose, John
Strandby, Anders
Sørensen, Søren Thoverud

Tagmose, May-Britt Domar
Thomsen, Hanne Brinch
Toft, Rikke Mortensen
Visby, Norman

3z

Andersen, Anne Dahl
Bache, René
Brink, Bjarke Blucher
Brink, Rune Sørdal
Bundgaard, Ole Sodtmann
Christensen, Betina
Christiansen, Niels Peter
Fabian, Tony
Hansen, David Reinholdt
Hansen, Klaus Verner
Hansen, Nikolaj Kiilerich Blach
Hatamipour-Farshi, Ali
Jensen, Anders Ullrich la Cour
Jørgensen, Michael Holden
Klit, Jesper
Kragh, Jane
Kristensen, Peter
Mylin, Janne
Nielsen, Eva Bøgvad
Nielsen, Kennet Bjørn
Pedersen, Jes Myrup
Pedersen, Peder Wuth
Raunsgaard, Bettina Wittendorf
Rotne, Nina
Toft, Anja Malene
Vejrup, Lisbet Søberg
Vestergaard, Thomas

2p

Andersen, Jette Sloth
Anthoniussen, Poul Løgstrup
Bjerg, Knud Børge
Demidoff, Annebeth
Enevoldsen, Thomas
Engsted, Lone Hyrup
Friis, Per Hansen
Klit, Kirstine
Knudsen, Thomas Holger Elmhøj
Langelund, Jean Finn

Lund, Mette
Møller, Ellen Margrethe
Olsen, Henrik
Pedersen, Jan
Pedersen, Janice
Pedersen, Peter Niels
Pedersen, Ulla Dorthe Rask
Pins, Bettina Villaume
Poulsen, Michael
Rontini, Sofia
Seeberg, Elsebeth Dalsgaard
Sørensen, Helle

2q

Andersen, Mai
Børsmose, Søren Christian
Christensen, Henriette Irene
Clausen, Carina

Hansen, Mikkel
Hau, Per
Jacobsen, Jette
Johannesen, Lene
Knudsen, Henrik Juul
Larsen, Inge Birgitte Frost
Madsen, Mettelise
Nielsen, Heidi
Nielsen, Line
Nielsen, Mogens
Olsen, Anja Aalund
Pedersen, Helle
Rasmussen, Frank Robinson
Sig, Lone Vendelbo
Sørensen, Morten Brinch
Sørensen, Pia Bech
Timmerby, Jan
Tinning, Ben
Trab, Søren Klein



Wünstorf.

Skolens personale



Grethe Andersen (GA)
Kontorassistent
Primulavej 3
6710 Esbjerg V
Tlf. 75 15 13 30

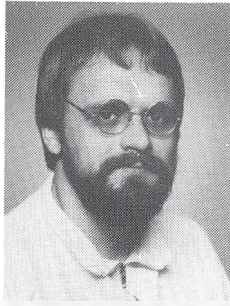

Søren Hauge Andersen (SA)
Kemi, fysik
Morbærlunden 79
6705 Esbjerg Ø
Tlf. 75 14 46 84



Frants Andreasen (FA)
Samfundsfag, historie,
erhvervsøkonomi
Præstegårdsvej 49
6780 Skærbæk
Tlf. 74 75 45 66



Hanne Andreasen (HA)
Tysk, fransk
Studievejleder
Styrmandsvænget 134
6710 Esbjerg V
Tlf. 75 11 77 34



Joan Andreasen (JA)
Dansk, formning
Præstegårdsvej 49
6780 Skærbæk
Tlf. 74 75 45 66

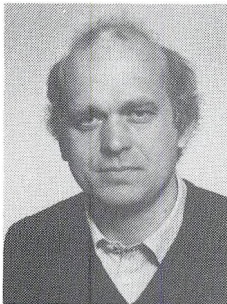

Peter Bak (PB)
Samfundsfag, historie
Karl Andersensvej 49
6710 Esbjerg V
Tlf. 75 15 01 56



Agnes Bang
Rengøringsassistent



Inga Brechling
Rengøringsassistent



Inger Buchard (IB)
Tysk, religion
Slotsvangen 6
6800 Varde
Tlf. 75 22 34 63

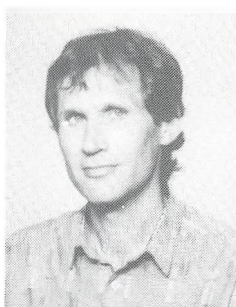

Palle Cavan (PC)
Engelsk, filosofi
Lumbyesvej 11
6800 Varde
Tlf. 75 22 23 80



E. Husted Christensen (Hu)
Matematik, datalogi
Studievejleder, datavejleder
Mølleddammen 52
6800 Varde
Tlf. 75 22 24 89



Inger O. Christiansen
Rengøringsassistent



Janne Christiansen (JC)
Idræt, biologi
Kraruplundvej
6862 Tistrup
Tlf. 75 29 97 68



Line Dam (D)
Engelsk, latin
Grønvangsvej 51
6700 Esbjerg
Tlf. 75 12 20 08



André Demidoff (AD)
Historie, musik
Bredmosevej 7, Øse
6800 Varde
Tlf. 75 29 84 17



Marianne Eldrup (ME)
Fransk, russisk
Jyllandsgade 143
6700 Esbjerg
Tlf. 75 13 28 62



Kirsten Elvig (KE)
Fransk, engelsk
Baldursgade 37
6700 Esbjerg
Tlf. 75 12 93 48

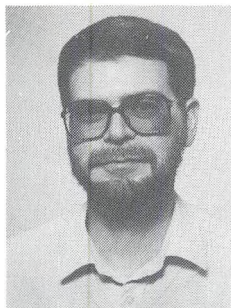

Aage Elvig (Eg)
Fransk, engelsk
Boginspektør
Baldursgade 37
6700 Esbjerg
Tlf. 75 12 93 48



Dorthe Fisker (DF)
Latin, græsk, old.
Skoleparken 7 /2
6705 Esbjerg Ø
Tlf. 75 14 34 65

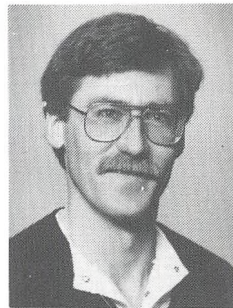

Torben Gents (TG)
Engelsk, idræt
Vesterled 2/b
6731 Tjæreborg
Tlf. 75 17 61 51



Kirsten Gotfredsen (KG)
Religion, fransk
Havnegade 27/2
6700 Esbjerg
Tlf. 75 45 23 34



Connie Gram (CG)
Engelsk, dansk
Hassellunden 89
6705 Esbjerg Ø
Tlf. 75 14 27 73



Joan Hansen
Rengøringsassistent



John Fjord Hansen (F)
Matematik, fysik, naturfag
GL-tillidsmand
Vesterhavsgade 41
6700 Esbjerg
Tlf. 75 18 15 37



Poul Erik Hansen
Pedelmedhjælper
Hans Tausensvej 7/II/th.
6705 Esbjerg Ø

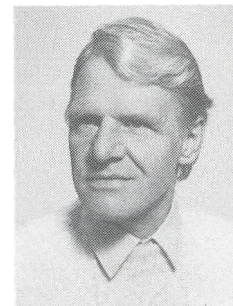

Bendt Hanskov (H)
Biologi, geografi
Vesterled 200
6852 Billum
Tlf. 75 25 88 53

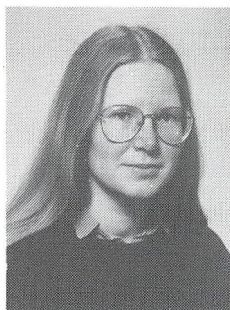

Margrete
Hedegaard-Jensen (HJ)
Musik, geografi
Hans Jacobsvej 6
6760 Ribe
Tlf. 75 42 44 91

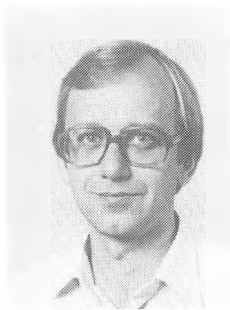

Preben M. Henriksen (MH)
Matematik, datalogi
Grønlandsparken 42 b
6715 Esbjerg V
Tlf. 75 15 44 29

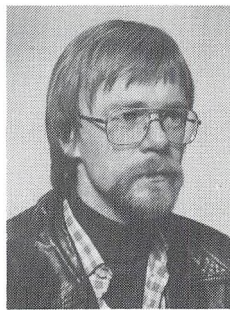

Bent Hovmand-Olsen (BH)
Dansk, engelsk
Liljevænget 4
6710 Esbjerg V
Tlf. 75 11 64 59

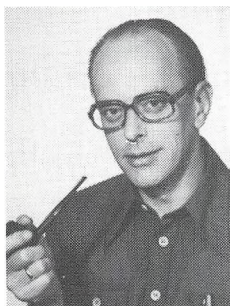

Bent Iversen (Iv)
Historie, dansk
Bibliotekar
Granly Allé 15
6710 Esbjerg V
Tlf. 75 15 14 05

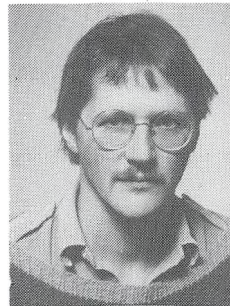

Allan Vejilgaard Jensen (AJ)
Samfundsfag, geografi
Syrenparken 56
6760 Ribe
Tlf. 75 42 14 75



Hanne Niemann Jensen (HN)
Samfundsfag, dansk
Studievejleder
Kærhaven 10
6731 Tjæreborg
Tlf. 75 17 59 42



Hanne Skalborg Jensen (HS)
Biologi, kemi
Tangevej 92 a
6760 Ribe
Tlf. 75 42 21 26



Ruth Mikel Jensen (RM)
Idræt, dansk
Exnersgade 79/II/tv
6700 Esbjerg
Tlf. 75 12 77 26

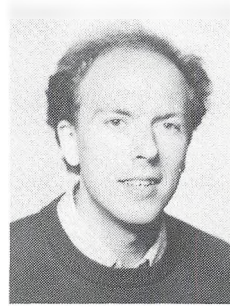

Viggo Jensen (VJ)
Fysik, matematik
Gormsgade 96/3
6700 Esbjerg
Tlf. 75 45 28 65



Aage Kaasgaard Jensen (KJ)
Engelsk, dansk
Parkvej 62 b
6710 Esbjerg V
Tlf. 75 15 39 45



Åse Bjerre Jensen (ÅB)
Engelsk, fransk
Kastanielunden 49
6705 Esbjerg Ø
Tlf. 75 14 57 63



Peter Jeppesen (P.J)
Matematik
Skemalægger
Kærhaven 10
6731 Tjæreborg
Tlf. 75 17 59 42



Tove Jeppesen
Kantinebestyrer



Jens Peter
Sinding Jørgensen (SJ)
Historie, formning
Lødvænget 22, Hjerting
6710 Esbjerg V
Tlf. 75 11 69 37

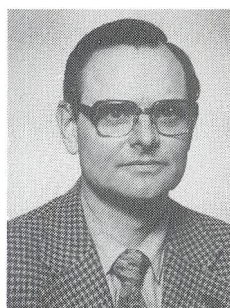

Ole Jørner (Jø)
Historie, oldtidskundskab
Kystparken 79
6710 Esbjerg V
Tlf. 75 15 37 90

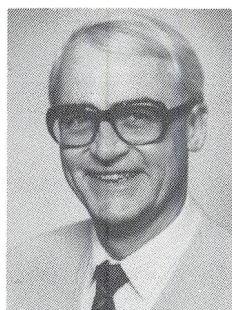

Birger Kledal (KI)
Historie
Rektor
Jyllandsgade 143
6700 Esbjerg
Tlf. 75 13 28 62

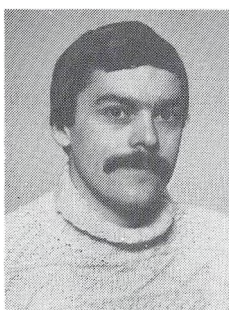

Flemming Larsen (FL)
Pedel
Svendsgade 17
6700 Esbjerg
Tlf. 75 12 84 54



Ole Gadsbølle Larsen (OL)
Fysik, matematik, naturfag
Sikkerhedsrepræsentant
Vesterled 1
6731 Tjæreborg
Tlf. 75 17 61 83

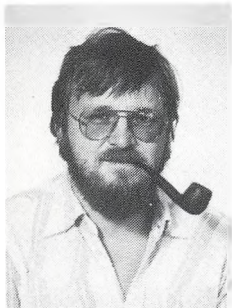

Tommi Larsen (TL)
Geografi
Gabelsparken 81
6740 Bramming
Tlf. 75 17 27 94

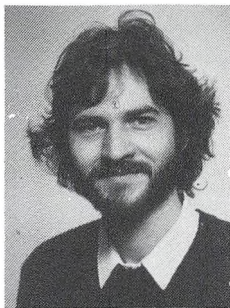

Jørgen Lind (JL)
Dansk, formning, pædagogik
Strandpromenaden 25
6710 Esbjerg V
Tlf. 75 11 69 25



Ulla Lind (UL)
Fransk, dansk
Strandpromenaden 25
6710 Esbjerg V
Tlf. 75 11 69 25

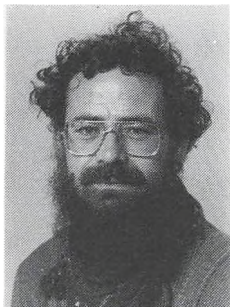

Bent Lisdorf (L)
Fransk, dansk
Forumlundvej 8
6715 Esbjerg N
Tlf. 75 16 81 61

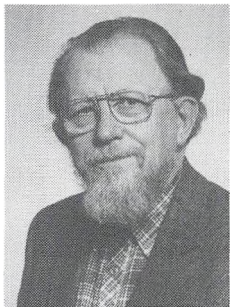

Erik H. Madsen (M)
Dansk, religion
Kirkegade 92
6700 Esbjerg
Tlf. 75 12 49 40



Hanne Madsen (HM)
Matematik
Tulipanvej 18
6705 Esbjerg Ø
Tlf. 75 14 20 09

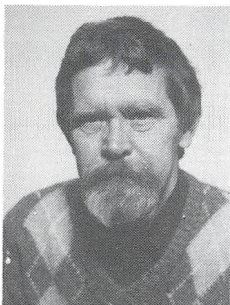

Mogens Juul Madsen (JM)
Tysk
Lindevej 14
6720 Nordby
Tlf. 75 16 24 37

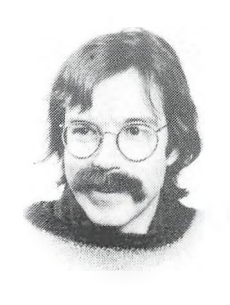

Lars Mikkelsen (Mi)
Hist., psykologi, samfundsf.
Lærerrådsformand
Baggesens Allé 12 b
6700 Esbjerg
Tlf. 75 13 30 73



Alice Mønster (AM)
Kontorassistent
Lodsvænget 44
6710 Esbjerg V
Tlf. 75 11 63 73



Petra Nielsen (PN)
Kontorassistent
Hejmdals Allé 34
Tlf. 75 14 25 91

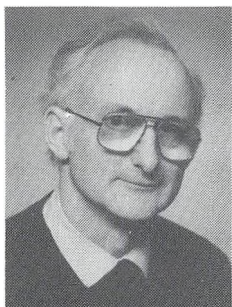

N. Chr. Norup (No)
Fransk
Inspektor, studievejleder
Kirkegade 126
6700 Esbjerg
Tlf. 75 12 58 47

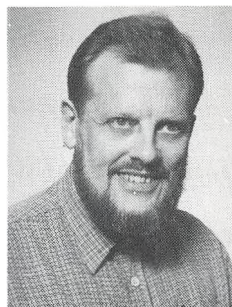

Ole Olesen (O)
Fysik, kemi
Gabelsparken 127
6740 Bramming
Tlf. 75 17 44 55



Ulla Olsen (UO)
Dansk, matematik
Niels Storgårdsvej 4
6731 Tjæreborg
Tlf. 75 17 60 73



Karen M. Pedersen
Tillidskvinde for
rengøringsassistenterne



Kirsten Pontoppidan (KP)
Biologi, geografi
Alsbrovej 5
6740 Bramming
Tlf. 75 10 13 30



Jens Risom (JR)
Dansk, religion
Højtoftevej 35
6700 Esbjerg
Tlf. 75 13 94 06



Alice Runge
Rengøringsassistent



Grethe Rørkjær
Rengøringsassistent

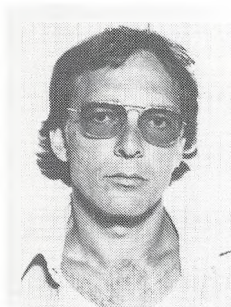

Peter Smith (PS)
Tysk, dansk
Studievejleder
Havnegade 9
6700 Esbjerg
Tlf. 75 12 77 05

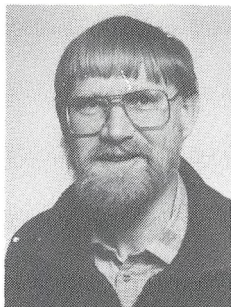

Clifford Storkholm (St)
Fysik, kemi, teknikfag
Blomsterparken 62
6710 Esbjerg V
Tlf. 75 15 05 44



Henny Sørensen
Rengøringsassistent

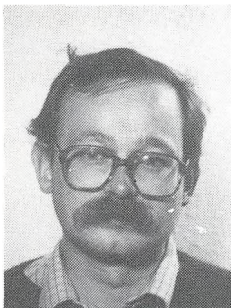

Ulrik Ullersted (UU)
Spansk, engelsk
Birkelunden 5/1
6705 Esbjerg Ø
Tlf. 75 14 15 85



Henny Wad (W)
Dansk, engelsk
Bjarkesgade 15
6700 Esbjerg
Tlf. 75 12 44 56

Opslagstavlen

ADRESSEFORÆNDRING

skal straks meddeles kontoret.

AIDS

Der findes endnu ingen medicin eller vaccine mod AIDS; og AIDS er dødelig, men det er let at undgå den. AIDS er en seksuelt overført lidelse. Brug derfor kondom ved samleje - og under hele samlejet.

Så undgår du også de andre seksuelt overførte sygdomme og uønsket graviditet. Efter skolerådets beslutning er der opsat kondomautomater på skolen.

BEFORDRINGS GODTGØRELSE

ydes af amtet, når man selv har betalt de første 210 kr. pr. måned, og når man bruger billigste offentlige transportmiddel. Har man ikke søgt nærmeste skole, skal man yderligere betale halvdelen af, hvad kortet koster udover de 210 kr. pr. måned.

I tilfælde af sygdom eller midlertidig invaliditet ydes der vederlagsfri befordring til eleven. (Henvendelse herom til skolen).

Kun undtagelsesvis ydes tilskud til kørsel med eget befordringsmiddel. Ansøgning fås på kontoret.

Månedskort til Esbjerg bybusser kan købes med 50 % rabat, attest kan hentes på skolens kontor af elever, der er bosiddende i Esbjerg kommune.

BIBLIOTEKET

Åbningstid: 7.30-16.30.

Indhold: Tidsskrifter, opslagsværker, faglitteratur, lærebøger, dansk og udenlandsk skønlitteratur.

Brug: Lektielæsning, gruppearbejde, literatursøgning. Vejledning i brug gives af de respektive faglærere.

Udlån: I frikvarteret 9.45-10.00.

Lånetid: Een måned. Bøder ved for sen aflevering opkræves af bibliotekaren.

Bogønsker: Ønsker om indkøb af nye bøger afleveres til et medlem af biblioteksudvalget.

Bibliotekar: Bent Iversen.

BØGER

Du skal selv betale din lommeregner og nogle af ordbøgerne. Du vil få nærmere oplysninger herom, når du møder på skolen efter sommerferien.

De bøger, der udleveres til dig, er et lån fra skolen. De skal holde til flere elever end dig, derfor forventes det, at du binder dem ind, så de ikke slides for meget, at du undlader at skrive i dem, og at du opbevarer dem forsvarligt.

Desuden skal du skrive dit navn og din klasse inde i bogen som dokumentation for, at du er den nuværende låner. Beskadigede eller bortkomne bøger skal erstattes af låneren.

Bogdepotet findes i kantinen. Hvis du har mistet en bog eller skal have udlevert et eller byttet bøger, skal du henvende dig i depotet.

Skolens boginspektør er Aage Elvig.

CYKLER

Se parkering.

DATALOGI

Eleverne har adgang til at benytte udstyret i datalokalet i skolens åbningstid. Datavejleder: Ellen Husted.

EKSKURSIONER

I alle fag kan der afholdes ekskursioner af en eller flere dages varighed. Disse har altid et fagligt og et socialt formål, og den ændrede arbejdsform i forhold til normal skolegang giver stor arbejdsglæde og følgelig stort udbytte. Ofte er sådanne ekskursioner forbundet med et vist forarbejde hjemme på skolen, og det indgående arbejde som en ekskursion indebærer vil altid være led i klassens eksamenspensum. Således er deltagelse i ekskursion obligatorisk. Skolen yder tilskud til dækning af udgifterne i form af en fast ydelse pr. elev pr. dag.

ELEVRÅDET

I de første uger af det nye skoleår vælges repræsentanter og suppleanter af de enkelte klasser, mens formandskabet vælges internt i elevrådet. Formandskabet består af 6 elever fra forskellige årgange.

Vi opfordrer de nye elever på Esbjerg Statsskole til at møde op til elevrådsmøderne, eventuelt stille op til formandskabet, og være aktiv, da elevrådet er en forudsætning for godt miljø på skolen.

Det medansvar rådet varetager forudsætter, at der arbejdes på tre planer: Internt på skolen, på amtsplan og på landsplan.

Elevrådet forbereder DIG på medbestemmelse i et demokratisk samfund.

Og husk: Elevrådet er til for elevernes skyld og ikke omvendt.

FERIE OG FRIDAGE 1989/90

1989

Sommerferie til og med fredag den 11. august.

Efterårsferie: Mandag den 16. oktober til fredag den 20. oktober.

Juleferie: Juleafslutning 22. december.

1990:

1. skoledag i det nye år: Onsdag den 3. januar.

Vinterferie: Mandag den 12. februar til og med fredag den 16. februar.

Påskeferie: Mandag den 9. april til og med mandag den 16. april.

St. Bededag: Fredag den 11. maj.

Kr. Himmelfartsdag: Torsdag den 24. maj.

Pinseferie: Mandag den 4. juni.

Grundlovsdag: Tirsdag den 5. juni.

Sommerferie: Mandag den 25. juni til og med fredag den 10. august.

FORSIKRING

Eleverne er ansvarlige for lånte bøger, ligesom forsættligt eller skødesløst ødelagte genstande på skolen vil blive krævet erstattet. En privat forsikring vil i mange tilfælde kunne dække tabet. Ved omklædning til gymnastik bør man deponere ure og punge hos gymnastiklæreren.

Hvis du har mange penge med i skole en dag, bør de deponeres på kontoret.

FORSØG

På Esbjerg Statsskole vil der være flg. forsøg i gang i skoleåret 1989/90:

3g: Strukturforsøget Fælleslinien med 3 klasser.

3g: Matematisk-kemisk forsøgsgren, eet hold.

FORÆLDREMØDER

Skolen afholder forældremøder for 1g's forældre i september/oktober og for alle klasser i januar.

FÆLLESARRANGEMENTER

tilrettelægges af Fællesudvalget nogle gange i løbet af året for alle skolens elever.

Alle kan komme med forslag til fællesarrangementer. Der er mødepligt - for fællesarrangementer er undervisning, bare på en anden måde. Husk iøvrigt: Når man skulker fra undervisning, er det mest sig selv man snyder.

FÆLLESUDVALG

Fællesudvalget består af 4 elevrepræsentanter, hvoraf den ene er elev-

rådsformanden, 4 lærerrepræsentanter hvoraf den ene er lærerrådsformanden pedel og rektor, der er udvalgets formand.

Repræsentanter vælges for et år, ved skoleårets begyndelse. Elevrepræsentanterne vælges blandt alle elever.

Fællesudvalget træffer afgørelse ved rørende fællesarrangementer, studie kredse, faciliteter og praktiske forhold på skolen, fritidsaktiviteter samt skole fester.

GLEMTE SAGER

Tøj, madkasser m.v. bliver lagt i skabet ved indgangen til drenge gymnastik Skabet er ikke aflåst. 3 til 4 gange om året vil disse ting blive lagt til gennemsyn i kantinen. Hvis tingene ikke er fjernet ved disse gennemsyn, bliver de afleveret til genbrugscenteret.

Værdigenstande: Se i glasskabet ved gymnastikteori, eller spørg på kontoret eller ved pedellen. Uafhængede effekter vil blive afleveret til genbrugscenteret starten af sommerferien.

IDRÆT

Discipliner: Vi arbejder med en bred vifte af aktiviteter - traditionelle som f.eks. atletik, boldspil, konditions- og styrketræning og mere utraditionelle som gø akrobatik, dans og dramatik. I år har vi desuden været i skøjtehallen.

Frisport: Du har i perioder mulighed for at deltage i frisport.

Konkurrencer: Hvert år deltager vi i regionale turneringer i fodbold, basketbal, volleyball og atletik for både drenge og piger.

Andet: Ved juletid har vi en festlig intervolleyball-turnering på tværs af klasserne og med lærerdeltagelse. Det skæ

desuden, at klasserne udfordrer lærerne til en fodboldkamp. Vi har fået et tysk venkskabsgymnasium i nærheden af Hannover, og vi forbereder et samarbejde også på det idrætslige område. Lærerne har banet vejen i form af en fodboldkamp på Höltly Gymnasium i begyndelsen af skoleåret.

Har du forresten lyst til at danse, kan du deltage i den årlige musical i foråret. Tilvalg: Med gymnasireformen har du mulighed for at vælge idræt som valgfag i 2. og 3. g, hvilket indebærer et forøget timetal i faget. Faget omfatter således også idrætsteori, og der bliver som i andre valgfag en afsluttende eksamen.

Fritagelse: Fritagelse for idræt kan kun ske på grundlag af lægeattest eller hvis hindringen for fysisk aktivitet er umiddelbart indlysende.

KANTINE

Kantinen er åben hver dag til følgende tider:

| | |
|-------------|-------------|
| 08.55-09.00 | 10.45-12.00 |
| 09.45-10.00 | 12.45-12.55 |

sidstnævnte tid dog ikke fredag.

Der føres mælkeprodukter, juice, mineralvand, kaffe, the, chokolade, rundstykker, smørrebrød, pita, salat, fiberboller, is, frugt samt bagekartofler og toast (bagekartofler og toast skal dog forudbestilles).

For at kunne holde de mange åbningstider - er det nødvendigt at I selv hjælper til, såsom samle service for enden af bordet ud mod midtergangen og ikke bruge servicet til tobaksaffald. Disse små ting er med til at skabe et godt forhold til kantinepersonalet.

KANTINEUDVALGET

består af tre elever og to lærere. Kantineudvalget forhandler med kantinebe-

styreren om kantinens vareudvalg, åbningstid og priser. Kantineudvalget kontrollerer kantinens regnskab. Lærerrepræsentanter er Bent Lisdorf og Jens Risom. Elevrepræsentanter vælges i august.

KARAKTERER

Standpunktskarakterer gives i december og i marts samt ved slutningen af skoleåret, årskarakterer.

KLÜVER-FONDEN

er grundlagt af en tidligere geografilærer ved skolen T. Klüver. Den bestyres af et medlem af lærerrådet, valgt for et år ad gangen og rektor. Har man økonomiske problemer i forbindelse med en ekskursion, afleverer man en skriftlig ansøgning om tilskud til denne. I ansøgningen oplyses de forventede udgifter, det ønskede beløbs størrelse, ekskursionens varighed, samt en begrundelse for ansøgningen.

KONTAKT

I skoleåret 1988/89 har elever og lærere fra Esbjerg Statskole aflagt besøg på flere virksomheder og institutioner. Vi har haft kontakt med:

Eigil Gammelgaard, Laboratoriet, Slagteriet, Gammelby Ringvej.

Speciallæge i dermatologi, Eivind Nielsen, Danmarksgade 21.

Farmaceut P. Jensen, Krone Apotek, Kongensgade 36.

Susanne Broge, EEG-afdelingen, Esbjerg Centralsygehus.

Patologisk Institut, Esbjerg Centralsygehus, overlæge Per Thomsen og Lone Gårde.

Løvens kemiske Fabrik, Måde.

KJ-fabrikken i Hjerding.

Ved indførelsen af gymnasiereformen er der kommet nye fag ind i gymnasiet. Her iblandt erhvervsøkonomi.

I den forbindelse skulle der ske en efteruddannelse af lærere. Denne efteruddannelse var ganske omfattende og bestod af en teoretisk del og en projektdel, hvor en konkret virksomhed skulle analyseres. Til gennemførelsen af projekt-delen var jeg så heldig at få et samarbejde med KJ-maskinfabrikken a/s i Hjerding.

Direktør Gerd Friis-Knutzen stillede med stor velvilje og interesse regnskabsmateriale og meget andet til min rådighed. Samtidig med afsatte han meget tid til diskussioner af mit projekt, - både i selve analysefasen og i en gennemgang af det færdige projekt.

Det var jeg selvfølgelig meget glad for, ikke mindst fordi det fremgik af vores samtaler, at virksomheden også fremover vil være velvillig stemt over for et samarbejde omkring det nye fag erhvervsøkonomi.

Frants Andreasen

Esbjerg Statsskole takker for velvilje og imødekommenhed fra virksomheder og institutioner, og vi håber på fortsat godt samarbejde.

KONTORET

På kontoret afhentes ansøgnings-skemaer til legater, SU, befordringsgodtgørelse. Kontoret udleverer efter anmodning bekræftelse på skolegang, udskrift af eksamensprotokollen. Husk: ændringer af navn og adresse skal straks meddeles kontoret.

Kontoret kan kun undtagelsesvis påtage sig at viderebringe meddelelser til eleverne.

Du kan få hovedpinepiller på kontoret. Kontortid kl. 9-14, kontoret er lukket i 1. frikvarter.

KFS

OBS!

Davs, vi er nogle elever, der samles til KFS (KFS = kristelig forening for studerende) på skolen. Vi samles, fordi vi tror på Gud, som giver livet mening, for han er sandhed, kærlighed og glæde.

Kom og vær med til musik, sang, bøn, andagt og hygge.

Er du frisk, så ses vi i lok. nr. 10 kl. 11.45-12.00 tirsdag og torsdag.

Hilsen os

LEGATER

Blichfeldts Legat:

Afkast ca. 1.200,- kr. gives til årets student med det højeste gennemsnit.

Engers Hansens Boglegat:

Afkast ca. 500,- kr. uddeles ved skoleårets afslutning i flere portioner som støtte til bogkøb.

Esbjergensersamfundets Legat:

Afkast ca. 1.400,- kr. uddeles i en eller flere portioner ved skoleårets afslutning som støtte til ferie for skolens elever. Ansøgning på skema senest 1. maj.

Esbjerg Statsskoles Jubilæumslegat:

Afkast ca. 4.000,- kr. ydes til flittige og modne elever som støtte til fortsat skolegang på Statsskolen. Ansøgning på skema senest 1. maj.

Esbjerg Statsskoles Legatfond:

Afkast ca. 3.800,- kr. ydes som studie-støtte til dygtige og flittige elever, udgået fra Esbjerg Statsskole. Ansøgningsfrist 15.august.

Esbjerg Statsskoles Studiefond:

Fondens midler udlånes til studerende, udgået fra Esbjerg Statsskole, specielt

til hjælp i begyndelsen af studierne. Ansøgningsfrist 15. januar.

Lektor H.E. Petersens Legat:

Årlig udbetaling ca. 40.000,- kr. gives til flittige elever og studerende udgået fra Esbjerg Statsskole. Ansøgningsfrist 15. januar.

Neptun Legatet:

Stiftet i 1986. Legatet tilstræbes ved gaver og på anden måde at blive så rigt, at det årlige afkast kan dække et års studier ved en højere læreanstalt. Legatet uddeles af skolerådet på indstilling af bl.a. Neptuns bestyrelse.

Pedel H.P. Jensen og hustrus Mindelegat:

Afkast ca. 1.800,- kr. gives ved juleafslutningen i en eller flere portioner til flittige og trængende elever. Ansøgningsfrist 1. december.

LUKKETIDER

Skolen åbnes hver dag kl. 7.00 og lukker efter 9. time kl. 16.30, fredag dog kl. 16.00. Ophold på skolen efter almindelig skoletid kun i forbindelse med skolearbejde eller efter aftale.

LÆRERFORSAMLING

er sammensat af samtlige lærere ved skolen. Lærerforsamlingen drøfter forhold vedrørende undervisningen og eleverne, f.eks. karaktergivning og oprykning til højere klasse. Elever har ikke adgang til disse møder.

LÆRERRÅD

består af samtlige lærere. Lærerrådet afgiver indstilling om, hvorledes skolens bevillinger til bøger og materialer skal anvendes og har større eller mindre ind-

flydelse på skolens øvrige anliggender. Til møderne kan repræsentanter fra elevrådet inviteres. Disse har taleret, men ikke stemmeret.

Lærerrådsformand: Lars Mikkelsen.

MEDBESTEMMELSE

Gymnasiebekendtgørelsens § 5 giver eleverne medbestemmelse om undervisningens form og indhold. Det betyder, at undervisningen skal tilrettelægges i et samarbejde mellem lærer og elever under hensyntagen til de gældende regler for faget. Medindflydelse forudsætter, at man kender sine rettigheder og pligter. Kun ved indsigt og gennem aktivitet kan man få medindflydelse.

Medbestemmelse er ikke blot begrænset til det rent undervisningsmæssige. Du kan også være med til at præge det generelle gymnasiemiljø.

MILJØUDVALGET

søger at forbedre miljøet på Esbjerg Statsskole. Bl.a. har udvalget indkøbt adskillige grønne planter, og det har endvidere gennemført en antirygekampagne sammen med elevrådet. Indtægterne kommer bl.a. fra salg af pitabrød og sandwiches under Neptunfesterne. Miljøudvalget opfordrer alle de nye elever til at gøre noget for miljø sagen.

MUSIK

Udover de skemalagte musiktimer har skolen en del frivillig musikudøvelse, hvor alle interesserede kan deltage. Musiklokalerne stilles til rådighed for sammenspilsgupper og enkeltpersoner, og elever kan på rimelige betingelser låne nogle af skolens musikinstrumenter.

Skolen har lejlighedsvis et kor. Sidste år deltog koret i en såkaldt »korsession« sammen med gymnasiekor fra Tarm, Grindsted og Varde. Samarbejdet med disse gymnasiekor startede i 1985/86 og det er efterhånden blevet en tradition, at vi mødes hvert år. Endvidere gav koret julekoncert i Zions kirke, hvilket også er en tradition.

»Margretes jazzband« - skolens jazz-blues-orkester har eksisteret siden efteråret 1987. I det forløbne skoleår har orkestret haft mange engagementer. Bl.a. var orkestret i september 88 på besøg hos venskabsgymnasiet i Wunstorf, BDR, hvor det spillede sammen med »Hölty-Gymnasiums Jazzband« til en byfest. Denne kontakt fortsætter, idet vi håber på et genvisit i det kommende skoleår.

For andet år i træk spillede orkestret til »Det store skolebal« og endelig medvirkede orkestret til arrangementet »Esbjerg afspejlet i musik« på Esbjerg Højskole samt et arrangement på Vestfynsk Gymnasium. Besætningen består af rytme- og blæsergruppe samt sangere. Alle, der spiller et træ- eller messingblæserinstrument, er velkomne til at være med.

Ved forårskoncerten 1989 opførte »Esbjerg Statsskoles Theatercompagnie« atter en musical skrevet af André Demidoff i musikalsk samarbejde med eleven Mikkel Hansen. Musicalen hedder »Lizzie Straight« og bygger på den græske komedie »Lysistrate«, skrevet af Aristofanes år 411 f. Kr. Handlingen er omsat til 1930'ernes gangstermiljø i Chicago, hvor kvinderne forsøger at stoppe en bandekrig ved at nægte det, mændene allerhelst vil ha'.

Inden for de sidste 3 år har skolens elever opført en musical og planerne for en ny er måske allerede i gang.

MØDEPLIGT

Der er mødepligt i gymnasiet, og der føres nøje regnskab med elevernes tilstedeværelse. Ved længerevarende sygdom kan der i visse tilfælde arrangeres undervisning i hjemmet eller på hospital. Kortere fravær meddeles skolen skriftligt med angivelse af årsagen til fraværet underskrevet af forældrene. Elever over 18 år kan selv underskrive.

Elever, der har passet skolearbejdet d.v.s. afleveret de skriftlige opgaver og ikke forsømt, får tilladelse til at gå til eksamen i begrænset pensum, og i et begrænset antal fag.

Dårlig pasning af skolearbejdet kan medføre:

1. at man ikke oprykkes til næste klasse.
2. at man skal til eksamen i alle fag og fuldt pensum.
3. at man bortvises fra skolen.

NEPTUN

Neptun blev grundlagt i 1910 og er Statsskolens elevforening. I begyndelsen var det primære formål med foreningen at arrangere litterære foredrag, digtkonkurrencer og andet kulturelt. De traditionelle Neptunfester var således noget sekundært i forhold til foreningens øvrige arrangementer.

Siden er udviklingen gået i en anden retning, og festerne er i dag det egentlige eksistensgrundlag.

Imidlertid er der fremkommet ønsker i Neptun og fra anden side om at genoptage disse øvrige »arrangementer«. Ikke forstået sådan, at Neptun skal være en litterær forening. Det man ønsker er alternative arrangementer udover festerne: bl.a. filmaftener, debatter, foredrag o.s.v.

Umiddelbart efter sommerferien afholdes den ordinære generalforsamling, hvor bl.a. bestyrelsen sammensættes. Alle elever og lærere har adgang til generalforsamlingen, og Neptun opfordrer særdeleshed de nye elever til at være aktive i foreningen.

Det er sjovt, spændende og interessant at være Neptunmedlem, men samtidig dog hårdt, idet medlemskab af bestyrelsen betinger, at man deltager i oprydningsarbejdet efter festerne.

I øvrigt skal det tilføjes at samtlige elever på skolen skal købe et Neptunkort for at få adgang til festerne.

OPSLAGSTAVLER

Opslagstavlen over for lærerværelset på 1. sal er den officielle opslagstavle. Her opsættes meddelelser fra rektor, inspektør, studievejleder etc. Læg jævnligt vejen forbi og læs opslagene grundigt.

ORDENSREGLER

Ordensreglerne er få og derfor nemme at overholde:

1. Indtagelse af alkoholiske drikke og andre rusmidler er ikke tilladt.
2. Tobaksrygning er kun tilladt i nichen i kantinen.
3. Indtagelse af mad og drikke er kun tilladt i kantinen.
4. Man rydder op efter sig både i undervisningslokaler og i kantinen og hænger stolen op på plads.
5. Kortspil om penge er ikke tilladt.
6. Man viser hensyn - også offentlig ejendom behandles hensynsfuldt.

PARKERING

Biler og motorcykler henvises til parkeringspladsen, indkørsel fra Haralds-

gade, eller på gaden i den side der vender ind mod skolen.

Cykler og knallerter parkeres under lætagene i skolegården og i området mod øst, indkørsel fra Svendsgade og Haraldsgade.

Der *må ikke* parkeres biler, cykler, knallerter i opkørselen ved containeren.

PEDEL

Pedellens kontor finder du i kælderens. For at dagligdagen skal kunne fungere så gnidningsløst som muligt, bedes du meddele fejl og mangler til pedellen

For at hjælpe rengøringsassistenterne, og for at få så godt et miljø som muligt, beder vi dig være os behjælpelig med oprydningen af klassen/elevkantinen, når du forlader denne.

PÆDAGOGISK VÆRKSTED

Elever må kun opholde sig i pædagogisk værksted i følgeskab med en lærer (f.eks. i forbindelse med arksamling og hæftning). Antallet af elever bør i sådanne tilfælde normalt ikke overskride tre.

REKVRIRERET UNDERVISNING

I skoleåret 1988/89 har en gruppe lærere på Esbjerg Statsskole arbejdet med et undervisningsprojekt bestilt af Ribe Amt med henblik på uddannelse af naturbeskyttere i overensstemmelse med amtets natur/miljøplan år 2000.

RENGØRING

Ønsker du at møde til en ren skole hver morgen?

Det tager ca. 10 sekunder at hænge din stol på plads, altså ingen tid for dig

men rengøringsassistentene kan desværre ikke nøjes med at hænge een stol op!

Hvis du bruger 10-15 sekunder inden du forlader skolen til at samle *din* affald sammen, samt hænger din stol på plads får rengøringspersonalet mere tid til at holde *din* skole ren!

RINGETIDER

1. time 8.10-8.55
 2. time 9.00-9.45
 3. time 10.00-10.45
 4. time 10.50-10.35
- spisepause 11.35-12.00
5. time 12.00-12.45
 6. time 12.55-13.40
 7. time 13.50-14.35
 8. time 14.45-15.30
 9. time 14.40-16.25

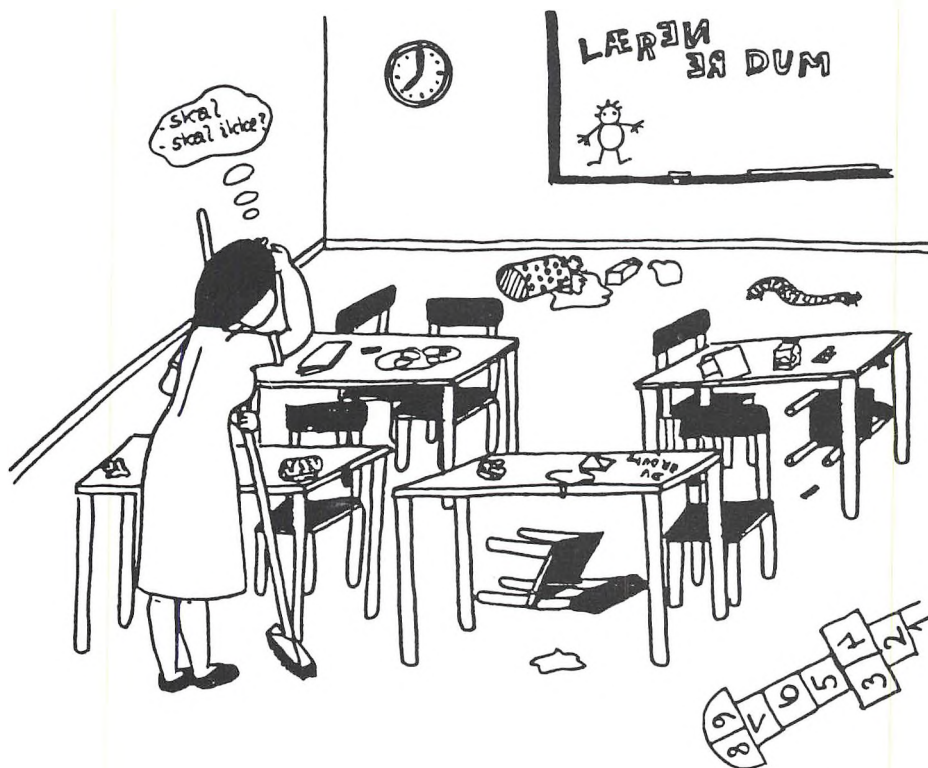

SKOLEBALLET

Hvert år afholdes det traditionelle Store Skolebal, som afviger fra Neptunfesterne ved dets specielle form. Det er 2.g'ernes opgave at arrangere dette bal, hvis forløb er som følger: først en revy, lavet og opført af eleverne på skolen, spisning med forældre, derefter lanciers, først 1.g'erne bagefter 2.-og 3.g'erne, og tilsidst almindelig baltilstand. Til denne fest inviterer vi forældre til 1. og 3. g.

Allerede før jul bliver der indkaldt til møde for alle, der er interesserede i at deltage i organiseringen af skoleballet og revyen. Forskellige udvalg bliver nedsat: barudvalg, billetudvalg, musikudvalg etc.

SKOLERÅD

Efter skolebestyrelsesloven § 41 skal der ved hver amtskommunal gymnasieskole være et skoleråd, der består af:

Et amtsrådsmedlem (U-K formand Ruth Jensen er udpeget af amtsrådet for valgperioden 1986-90).

To medlemmer valgt for to år af og blandt forældre til (umyndige) elever på skolen.

Rektor, lærerrådsformanden og yderligere en lærer.

To repræsentanter for elever, valgt af og blandt elever.

En repræsentant valgt af og blandt skolens teknisk-administrative personale.

§ 42. Skolerådet formidler sammen med lærerrådet et samarbejde mellem skole og hjem og sørger for et oplysningsarbejde blandt skolens forældre, der tager sigte på en forståelse af elevens situation i skolen.

Stk. 2. Det medvirker ved løsningen af sociale opgaver, der er knyttet til skolen.

Stk. 3. Det godkender efter indstilling fra lærerrådet den ugentlige arbejdsplan.

Stk. 4. Det kan stille forslag til amtsrådet om tilvejebringelse og forbedring af skolelokalerne samt om disses forsyning med materiel og inventar.

Stk. 5. Det medvirker ved behandlingen af amtskommunale skolebyggesager i overensstemmelse med de regler, der fastsættes i henhold til § 36, stk 5.

Stk. 6. Det kan fremsætte forslag til den del af amtskommunens budget, der vedrører den pågældende skole. Efter anmodning fra skolerådet skal amtsrådet lægge dette træffe beslutning om anvendelsen af dele af budgettet, der vedrører skolen, efter nærmere af amtsrådet fastsatte retningslinjer. Skolerådet afgiver i forbindelse med den årlige budgetbehandling indstilling om størrelsen af bevillinger, der er omfattet af en sådan ordning.

Stk. 7. Det udfærdiger ordensregler for skolen.

Stk. 8. Sager vedrørende enkelte elever kan kun behandles i skolerådet, hvis den pågældende elev er indforstået hermed.

Stk. 9. Skolerådet kan afgive udtalelser og stille forslag til amtsrådet om alle spørgsmål, der vedrører skolen. Det skal afgive erklæring i alle sager vedrørende skolen, der forelægges det af amtsrådet.

SKRIFTLIGE OPGAVER

skal afleveres til tiden. Undladelse heraf registreres ligesom forsømmelser og kan få alvorlige følger. Se under mødepligt.

SKRIVEMASKINER

Eleverne må benytte de maskiner, der står på geografi-gangen.

STUDIEKREDSE

Ønsker en gruppe elever at studere et emne, der falder udenfor den almindelige undervisning, og kan en kvalificeret lærer skaffes, ansøger man om oprettelse af studiekredsen hos fællesudvalget. Studiekredsen afholdes udenfor almindelig skoletid.

STUDIEREJSER

Langt de fleste klasser eller valghold vil i løbet af gymnasiets tre år få mulighed for at komme på studierejse til udlandet.

Studierejse kan deles i studie og rejse, og det er præcis, hvad det hele går ud på. Inden for hele gymnasiets fagrække er det muligt at arrangere studieture til udlandet, det kræver blot, at lærer og elever er enige om emne og rejsemål. Emnet indgår så senere i eksamenspensum sammen med det øvrige stof. Der er bare den fordel, at eleverne har oplevet store dele af eksamenspensum. I geografi kan man opleve at hollandsk landbrug faktisk svarer til bogens beskrivelser, i historie at Versailles er mere genialt end beskrevet, i tysk at de også kan forstå en og man kan føre en samtale, i kemi at formlerne benyttes i virksomheder og så videre.

En vigtig del af studierne i forbindelse med rejsen er forberedelserne. I visse tilfælde kan man guide sine kammerater rundt, det går udmærket, selv om man ikke har været på stedet før, bare man har forberedt sig grundigt.

Dette leder over til selve rejsen. Hvis man er heldig, kan man også lære en lille smule om det at rejse. Når man selv er med i planlægningen, selv skal sørge for transport, forplejning og være på egen hånd udover studietiden, oplever man at verden er anderledes end hjemme. Det kan være positivt og negativt. Tørre lommemesmerter kan opstå, fordi man ikke gider se på spisekortet, inden man bestiller; men samtidig kan det være, at »huset« ofrer en dessert, fordi man har bestilt stort. Disse erfaringer, sammen med dette at planlægge en rejse, er gode at have senere.

Studierejserne er sammen med ekskursionerne underlagt skolens normale regler for mødepligt. Det vil sige, at deltagelse er obligatorisk. Studierejser betales af eleven selv.

STUDIEVEJLEDNING

Studievejledningen forestås af følgende vejledere: Hanne Niemann Jensen, Hanne Andreasen, Christian Norrup, Peter Smith, Ellen Husted Christensen.

Studievejlederne giver vejledning klassevis og individuelt. Han/hun kan hjælpe med studievalg og erhvervsvalg, du kan tale med ham/hende om dine personlige problemer og bruge ham/hende som kontaktperson til instanser uden for skolen.

Du skal vide, at studievejlederne har tavshedspligt, dvs. at de oplysninger han/hun måtte få om dig kun kan videregives med din tilladelse. Du skal også vide, at studievejlederne ikke nødvendigvis er en af lærerne i din klasse.

Studievejledernes kontor findes på 1. sal ved siden af administrationskontorerne.

Hver studievejleder har bestemte træffetider, som opslås i alle klasser ved

skoleårets begyndelse. På kontoret findes et erhvervskartotek samt en mængde foldere, bøger, hæfter med oplysninger om studier, økonomiske forhold, diverse erhverv, kollegier, adresser m.m., der er til elevernes disposition. Desuden bliver der fremlagt informationsmateriale på hylderne overfor studievejlederkontoret, og også opslagstavlen til venstre for kontoret kan være nyttig at studere, hvis du ønsker aktuelle oplysninger om studier og erhverv samt kursus såvel indenlands som udenlands.

STATENS UDDANNELSESTØTTE

For elever, der er fyldt 18 eller fylder 18 inden for næste skoleår, vil der være mulighed for at opnå såvel stipendie som statslån.

Tildeling af stipendierne er for de 18 årige afhængig af forældreindkomst, mens man altid kan få statslån. Er man 19 år eller derover kan man få stipendie uafhængig af forældreindkomst.

Ansøgningsblanketter og nærmere oplysning kan fås på skolens kontor.

TELEFON

Mønttelefon findes ved hovedindgangen: 75 45 19 69.

TEMINSPRØVER

Terminsprøver holdes om foråret i 2. og 3. g.

I skoleåret 1989/90 afholdes der også terminsprøver i november.

TOBAKSRYGNING

er meget dyrt og livsfarligt. Det er kun tilladt i nichen i kantinen.

TYVERI

forekommer desværre. Hvis du har mange penge med i skole en dag, bør pungen deponeres på kontoret.

VIKARORDNING

Sygemelding fra lærere skal tilgå inspektor kl. 7.55-8.05 (tlf. 75 12 46 88) - evt. kl. 18.00-18.30 (tlf. 75 12 58 47).

Meddelelser om skemaændringer sættes op på skolens officielle opslagstavle på 1. sal.

Sædvanligvis gives der fri i 1. lektion, hvorfor insp. som oftest telefonerer til den elev, der sætter *telefonkæden* i gang - såfremt sygemelding tilgår ham om aftenen. Klasserne/valgholdene bør derfor i egen interesse *etablere telefonkæder* og meddele insp. hvem der starter kæden.

Ved læreres deltagelse i kursus, ekskursion, lejrskole, censur m.m. orienteres eleverne i god tid af faglærerne og/eller insp. Skolens inspektor er Chr. Norup.

ÅRSPRØVER

Der afholdes mundtlige og skriftlige årsprøver efter 1. og 2. g.



Margretes Jazz-band.



Lizzie Straight.

AF SKOLENS DAGSOG

- 19/08 Besøg på Hölty Gymnasiurn, Wunstorf.
15/09 Korsession på Varde Gymnasium.
21/09 Fællesarrangement om Namibia.
22/09 Atletikstævne - Esbjerg.
26/09 Fodboldstævne for drenge og piger i Tarm.
29/09 Elevrådet på hyttetur til Marbæk.
03/10 Fodboldstævne for drenge og piger i Veltofte.
04/10 Møde i Vejen for skolerådsmedlemmer.
04/10 Forældre - elev - lærer sammenkomst for 1x og 1v.
05/10 Forældre - elev - lærer sammenkomst for 1z og 1u.
10/10 2p på studierejse til England.
11/10 3zxyzF på ekskursion til København.
11/10 Forældre - elev - lærer sammenkomst for 1a og 1b
12/10 Gæster fra Wunstorf.
13/10 3mK temadage med eleverne fra Wunstorf.
14/10 Fællesarrangement: Billeder fra erindringens skatkammer
14/10 Neptunfest.
25/10 2æøå på tur til Fanø
26/10 3y på ekskursion til renseanlæg øst
27/10 3xyzK og F på ekskursion til Århus
28/10 Besøg af elever fra Ådalsskolen
31/10 Besøg af elever fra Esbjerg Realskole
01/11 Uddannelsernes dag for 3g og 2HF
på Odense Universitet og Odense Teknikum
02/11 Besøg af elever fra Esbjerg Realskole
03/11 Besøg af elever fra Esbjerg Realskole
07/11 Besøg af elever fra Boldesager Skole
08/11 Åben politikerhøring om besparelser på finansloven, kl. 19.00
10/11 Operation Dagværk
15/11 Besøg af elever fra Hjerting Skole
15/11 1a, 1b, 1z, 2å og 3x på besøg på Esbjerg Museum
16/11 Besøg af elever fra Hjerting Skole
16/11 Besøg af elever fra Gørding Skole
16/11 1y, 1v og 2ø på besøg på Esbjerg Museum
17/11 2b, 2x og 3a på besøg på Esbjerg Museum
18/11 Besøg af elever fra Skads Skole
18/11 2z, 3b, 3c og 3y på besøg på Esbjerg Museum
21/11 Terminsprøver til den 25/11
23/11 2xyzS på ekskursion til København
25/11 Tommis rock-show, årets kulturtilbud
28/11 Besøg af elever fra Fourfeldtskolen
30/11 Besøg af elever fra Gjesing Skole
30/11 Sang- og musiktur til Ho
05/12 2æøå emneperiode om drama - 2 uger
06/12 Besøg af elever fra Blåbjerggårdsskolen
-

| | |
|-------|--------------------------------------------------------------------------------------------------|
| 07/12 | 2ø i København |
| 07/12 | Orientering om uddannelse og erhverv for 2g, 3g og 2 HF |
| 07/12 | Besøg af elever fra Sædding Skole |
| 09/12 | Besøg af elever fra Sædding Skole |
| 09/12 | Ved Vejen vises som fællesarrangement i Strandbio |
| 19/12 | Temadagene om Esbjerg i 50'erne og 60'erne begynder, varer til 21/12 |
| 21/12 | Åbent hus for alle og fest med fællesspisning som afslutning på temadagene |
| 22/12 | Juleafslutning |
| 09/01 | 2 HF skriver 2. årsopgave, ugen ud |
| 09/01 | Besøg af elever fra Bryndum Skole |
| 10/01 | Besøg af elever fra Gammelby Skole |
| 11/01 | Besøg af elever fra Vestervangsskolen |
| 13/01 | Besøg af elever fra Bryndum Skole |
| 16/01 | Volleyballstævne for drenge i Vejen |
| 17/01 | Forældrekonsultation i 1a, 1b, 1y og 1v |
| 18/01 | Besøg af elever fra Rørkjær Skole |
| 18/01 | Skolerådsmøde |
| 19/01 | 2x på ekskursion til København |
| 19/01 | Forældrekonsultation i 1x, 1z og 1u |
| 20/01 | Besøg af elever fra Sankt Nikolaj Skole |
| 23/01 | Forældrekonsultation i 2g og 3g |
| 25/01 | Besøg af elever fra Nordvangsskolen |
| 30/01 | Hele ugen: Valgfagsorientering |
| 30/01 | Margretes Jazzband spiller på Esbjerg Højskole |
| 02/02 | Kyndelmisse |
| 04/02 | Skolebal og revy |
| 06/02 | Repræsentant fra handelsbanken på besøg for introducere 2å samf. til bankens investeringsspil |
| 08/02 | Skolerådsmøde |
| 08/02 | Orientering for kommende elever og deres forældre |
| 09/02 | Besøg af engelsk studievejleder Mr. Nigel Beaver |
| 22/02 | Workshop for 1g angående valgfagsorientering |
| 23/02 | Åbent hus arrangement på uddannelsesinstitutionerne i Esbjerg og på Fanø |
| 24/02 | Pædagogiske dage for alle lærerne |
| 25/02 | Pædagogiske dage for alle lærerne |
| 27/02 | Terminsprøver til 3/3 |
| 03/03 | Neptunfest |
| 06/03 | 3a, 3x og 3z på besøg på Arbejdsformidlingen |
| 07/03 | Margretes Jazzband spiller på Vestjysk Gymnasium i Tarm |
| 08/03 | 2PQ på studietur til Paris |
| 08/03 | 3cxyzS på studietur til Polen |
| 16/03 | 2xF på ekskursion til Risø og København |
| 28/03 | 2æåå emneperiode om en virksomhed |
| 31/03 | Tyskeleverne i 2øå på besøg i Wunstorf |
| 11/04 | 1v på ekskursion til Assenbæk og Letbæk |

-
- 11/04 Esbjerg Statsskoles Theatersompagnie opfører musicalen
Lizzie Straight, også den 12/4 og 13/4
- 05/05 2HF's sidste undervisningsdag
- 09/05 Boldspil kl. 14 for alle interesserede: Fodbold, langbold og pétanque
- 10/05 3g's sidste undervisningsdag
- 23/06 Dimission og translokation



Lizzie Straight.



Gengivelse af Robert Jacobsens skulptur «Konstruktion i sten og jern» (1949), også døbt »Stationær handling«. Gave 1950 fra Generalinde Ellen Koefoeds Legat. Opstillet på hovedtrappen. Foto: Poul Madsen.