Danskernes Historie Online

Danske Slægtsforskeres Bibliotek

Dette værk er downloadet fra Danskernes Historie Online

Danskernes Historie Online er Danmarks største digitaliseringsprojekt af litteratur inden for emner som personalhistorie, lokalhistorie og slægtsforskning. Biblioteket hører under den almennyttige forening Danske Slægtsforskere. Vi bevarer vores fælles kulturarv, digitaliserer den og stiller den til rådighed for alle interesserede.

Støt Danskernes Historie Online - Bliv sponsor
Som sponsor i biblioteket opnår du en række fordele. Læs mere om fordele og sponsorat her: https://slaegtsbibliotek.dk/sponsorat

Ophavsret
Biblioteket indeholder værker både med og uden ophavsret. For værker, som er omfattet af ophavsret, må PDF-filen kun benyttes til personligt brug.

Links
Slægtsforskernes Bibliotek: https://slaegtsbibliotek.dk
Danske Slægtsforskere: https://slaegt.dk

ESPERGÆRDE GYMNASIUM

1989

ESPERGÆRDE GYMNASIUM

Helsingør Gl. Latinskole
Gymnasievej 2 - 3060 Espergærde
Telefon 42 23 42 22

Kontoret er åbent på alle skoledage mellem kl. 9 og 12.
Rektor og studievejledere træffes efter aftale.

Lærerværelset: 42 23 57 68.

I strengt nødvendige tilfælde kan følgende private telefonnumre benyttes:

Rektor Ole Bostrup	42 28 42 45
Inspektor Lars Bugge Andersen	42 23 60 41
Pedel Henry Lessel	42 23 54 65

FORORD

Denne bog er skrevet med flere formål: Dels skal den være beretningen om skoleåret 1988/89, og dels skal den være en velkomst til nye elever.

Beretningen er skrevet for at bevare væsentlige oplysninger til eftertiden i forholdsvis tilgængelig form. En skole, der har eksisteret siden 1430, har en særlig forpligtigelse til en gang om året at standse op og skrive ned.

Velkomsten til de nye elever er forbundet med ønsket om, at alle vil befinde sig godt her på stedet. Læs beretningen, måske får I idéer til noget, I gerne vil deltage i, måske får I idéer til noget, vi mangler. Det der foregår på en skole afhænger af, hvad elever og lærere ønsker, der skal foregå.

Tak til gymnasieelev Michael Biermann for fotografier til årsskriftet og for værdifulde kommentarer til manuskriptet.

Ole Bostrup

Espergærde Gymnasium en gammel skole i en moderne bygning midt i en smuk park, ...

INDHOLD

1. Fra klosterskole til amtsgymnasium
2. Espergærde gymnasium i dag
3. Råd og nævn
4. Personale
5. Elever
6. Legater
7. Ekskursioner
8. Tilbud
9. Ordensregler m.v.

... hvor skolens boldbaner også findes, og ...

1. FRA KLOSTERSKOLE TIL AMTSGYMNASIUM

Espergærde Gymnasiums Historie

I 1430 oprettes der en skole ved klosteret i Helsingør indre by ved Sct. Mariæ Kirke. Denne klosterskole er begyndelsen til den skole, som i dag bærer navnet Espergærde Gymnasium.

I 1988 kunne skolen således fejre sin 558 års fødselsdag. Skolen kan se tilbage på en omskiftelig tilværelse. Den har haft mange adresser: Klosteret, Kongensgade, Trækbanen, Rønnebær Allé, og siden 1979: Gymnasievej i Espergærde.

Skolen kan også se tilbage på mange navne: Helsingør klosters Skole, Helsingør Skole, Helsingør Latinskole, Helsingør lærde Skole, Helsingør videnskabelige Realskole, Helsingør højere Realskole, Helsingør Latin- og Realskole, Helsingør kommunes højere Almenskole, Helsingør Gymnasium og Espergærde Amtsgymnasium. I mange byer har man pietetsfuldt værnet om de gamle skoler og bibeholdt deres gamle navne. I Helsingør har det nærmest været modsat. De skiftende magthavere har ofte ønsket at ændre skolens navn for at skabe afstand til fortiden eller for at skabe ensartethed.

Espergærde Gymnasium har, som en af landets ældste skoler, en stærk tradition i ryggen. Den styrke vil overleve, selv når vi næste gang får at vide, at vi skal skifte navn. Men der er ikke noget at sige til, at nogle borgere kan blive lidt forvirrede, når man skænker vores gamle navn »Helsingør Gymnasium« til en anden skole.

Espergærde Gymnasiums Bomærke

Skolen ligger i Espergærde, derfor har vi et logo, som viser et stiliseret gærde om nogle aspeblade, – det gamle danske træ aspen kaldtes tidligere for en esp.

Bomærket kan også læses som nogle unge træer (eleverne), der vokser op beskyttet af skolens mure.

Bomærket siger kort og godt, hvem vi er, og hvad vi vil.

Espergærde Gymnasiums fremtid

Historie og tradition giver styrke, men det er ikke nok. Hvis ikke skolen stedse søger at være i pagt med det nye, der rører sig i tiden, så vil den ikke kunne klare sig.

I 1987 tog skolen initiativ til et nærmere samarbejde med Helsingør VUC. Det medførte, at bygningerne i Espergærde nu er rammerne om dels et toårigt HF-kursus dels en enkeltfagsundervisning på HF-niveau. Der undervises såvel dag som aften. Samarbejdet mellem de to lærergrupper er gået gnidningsfrit, og de HF-studerende i Helsingør-området har givet udtryk for tilfredshed ved at være blevet samlede.

Undervisning af elever, hvis udvikling kræver særlig hensyntagen eller støtte, er vigtig for os. Vore resultater har givet anledning til adskillige foredrag og afhandlinger.

Espergærde Gymnasium lægger vægt på at være en solid skole, med den bedst mulige undervisning. Samtidig ønsker vi at opdyrke væsentlige specialer og forskningsområder.

Blandt lærerne har der i årets løb vist sig en voksende interesse for »service management« og et par pædagogiske dage har samlet mange deltagere.

2. ESPERGÆRDE GYMNASIUM I DAG

Struktur
Espergærde Gymnasium omfatter en gymnasieafdeling og en hf-afdeling.

Gymnasieafdelingen
Gymnasiet, der fører frem til studentereksamen, er beregnet til 3 år. Undervisningen gives på to linier:

sproglig linie (s)
matematisk linie (m).

Undervisningen omfatter obligatoriske fag, som er fælles for alle elever på valgte linie, og valgfag, som kan vælges af elever på begge linier. Valgfag findes på to niveauer, højt niveau og mellemniveau.

De obligatoriske fag på begge linier er religion, oldtidskundskab, dansk, historie, engelsk, geografi, biologi, musik, billedkunst og idræt.

På den sproglige linie undervises tillige i tysk eller fransk som fortsættersprog, tysk, fransk, spansk eller russisk som begyndersprog og naturfag.

På den matematiske linie undervises tillige i matematik, fysik og kemi samt fransk eller tysk som fortsættersprog eller tysk, fransk, spansk eller russisk som begyndersprog.

Valgfagene på højt niveau er engelsk, tysk som fortsættersprog og begyndersprog, fransk som fortsættersprog og begyndersprog, spansk, russisk, latin, græsk, samfundsfag, biologi, kemi, fysik, matematik og musik.

... hvor der også undervises ...

Latin og græsk kan kun vælges af elever på sproglig linie.

Biologi, fysik, kemi og matematik kan kun vælges af elever på matematisk linie.

Engelsk tilrettelægges forskelligt på de to linier.

Valgfagene på mellemniveau er latin, samfundsfag, geografi, biologi, kemi, fysik, matematik, erhvervsøkonomi, musik, idræt, design, billedkunst.

Oprettelse af valgfag forudsætter tilstrækkelig tilslutning.

Alle elever undervises i edb.

Undervisningen omfatter tillige en større skriftlig opgave, der udarbejdes i 3. gymnasieklasse.

HF-afdelingen

Højere Forberedelseseksamen – HF – er en eksamen, som man kan tage ad tre forskellige veje:

★ 2-årigt HF-kursus med alle fællesfag og et tilstrækkeligt antal tilvalgsfag,

★ enkeltfagskursus, hvor man tager fag for fag over det antal studieår, der nu passer den enkelte, og

★ selvstudium, hvor den studerende under vejledning forbereder sig i det antal fag, der nu er passende for den enkelte i det pågældende studieår.

Takket være samarbejdet med Helsingør VUC har vi en fleksibel struktur. Vi har gode muligheder for at vejlede den enkelte uddannelsessøgende til at finde den rette studievej. Overgange mellem de tre veje er enkle, og de forskellige veje kan kombineres.

... og udføres fysiske forsøg, her måler et par elever det magiske felt. Undervisning i dag er ofte ...

2-årigt HF-kursus

Undervisningen, der fører frem til HF-eksamen, er beregnet til 2 år. Undervisningen omfatter fællesfag og tilvalgsfag.

Fællesfagene er religion, dansk, engelsk, tysk, historie, samfundsfag, biologi, geografi, matematik, musik/formning og idræt.

Ved siden af fællesfagene skal den enkelte elev efter eget valg ud fra evner og interesser sammensætte et antal tilvalgsfag til mindst 20 point.

Tilvalgsfagene er: Udvidet engelsk (7), udvidet tysk (10), udvidet samfundsfag (6), udvidet biologi (8), udvidet matematik (12), udvidet musik (8), udvidet formning (8), udvidet idræt (8), fransk (11), spansk (11), russisk (11), fysik (14), kemi (10), psykologi (6), datalære (8).

Valg af fagene musik og formning som tilvalgsfag forudsætter, at den studerende har haft det pågældende fag som fællesfag eller på anden måde har opnået tilsvarende grundlag.

Der gives undervisning til den lille latinprøve i indtil 100 timer, hvis mindst 7 studerende har tilmeldt sig.

Tilvalgsfagene har i flere tilfælde (musik, tysk, kemi) været oprettet i samarbejde med enkeltfagskursus.

Enkeltfagskursus

Ønsker man

- at prøve kræfter på ét HF-fag
- at strække studietiden over mere end 2 år,
- at kunne tage hensyn til private forhold som helbred, børnepasning, m.v.,
- at kunne kombinere erhvervsarbejde og studium,
- at aflægge eksamen i enkelte HF-fag,

skal man vælge enkeltfagsundervisning på VUC (= voksen uddannelses center).

HF-selvstuderende

Der gives vejledning af studievejlederen i almindelige forhold, og i det rent faglige (i én time pr. fag) af en af lærerne.

Studievejledningen

Fem af skolens lærere fungerer ikke blot som undervisere, men også som studievejledere:

Studielektor Ole Sohl (HF)
Adjunkt Henrik Arbo-Bähr (G)
Adjunkt Inge Jensen (G)
Lektor Niels Jonassen (G)
Lektor Marianne Just (G)

HF-studievejlederne på enkeltfagskurset Helsingør VUC er:

Adjunkt Marianne Bühlmann
Adjunkt Michael Rantzau-Meyer
Adjunkt Inge Mark Smidt

Studievejlederne er for de fleste elever et fast holdepunkt under uddannelsen. Når man som studerende ikke rigtig kan finde ud af det, – så går man til studievejlederen. Det kan være noget med uddannelse eller noget helt privat. Den enkelte må løse egne problemer, men studievejlederen kan hjælpe med problemløsningen ved at opstille valgmuligheder.

Studievejlederne giver almindelig, fælles orientering om valgmuligheder

under uddannelse og efter denne herunder valg af fag og grene og valg af erhverv.

Studievejlederne arrangerer møder og undervisningstimer om spørgsmål af betydning for elevernes uddannelses- og erhvervsvalg. Der lægges vægt på at informere de kvindelige elever om uddannelses-muligheder udenfor traditionelle kvindefag.

Studievejledningen har et nært samarbejde med skolens ledelse, med skolens lærere samt med offentlige myndigheder. Endvidere har studievejlederne kontakt med det lokale erhvervsliv og den lokale arbejdsformidling.

Skolepsykolog

Skolepsykologen blev oprindeligt ansat med henblik på prøver for ordblindhed (dysleksi), men efterhånden som tiden er gået er skolepsykologen blevet inddraget i flere og flere af gymnasiets opgaver.

Eleverne kommer i kontakt med skolepsykologen gennem deres klasselærer, dansklærer eller studievejleder. Eleverne kan ikke selv direkte henvende sig. Skolen kan ikke uden elevens udtrykkelige ønske henvise elever til skolepsykolog.

Espergærde Gymnasiums skolepsykolog er cand. pæd. psych. Georg Busch.

Elever med handicap eller med fremmedsproget baggrund

kan få hjælp: Vejledning, test, specialundervisning, dispensationer ved eksamen (f.eks. forlænget tid, specielle ordbøger). – Tal med studievejlederen.

... gruppearbejde ...

Elever, der bliver langvarigt syge
kan få hjælp: Sygeundervisning efter nærmere regler. – Tal med studievejlederen.

Fravær fra undervisningen
må på årsbasis ikke overstige 20%, hvis den studerende skal til eksamen på normale vilkår/have ret til at fortsætte i næste klasse. Aflever fraværelsesseddel hver gang. Hvis der er problemer, – tal med studievejlederen.

Statens uddannelsesstøtte
Elever i gymnasiet og på hf kan søge økonomisk støtte fra Statens Uddannelsesstøtte, når de er fyldt 18 år. Indtil eleven fylder 19 år er tildelingen bl.a. afhængig af forældrenes indtægt, men derefter er det kun elevens egne økonomiske forhold og bopæl, der er bestemmende for støttens størrelse.

Elever kan tjene 34.000 kr. (fribeløbet) ved siden af SU uden at støtten nedsættes. De dyre statsgaranterede banklån er afskaffet.

Støttesatserne er pr. år for skoleåret 1989/90:

	udeboende	hjemmeboende
stipendium	36.000 kr.	22.000 kr.
studielån	16.000 kr.	16.000 kr.

I skoleåret 1988/89 er der i stipendier og statslån tildelt skolens elever ca. 5 Mkr.

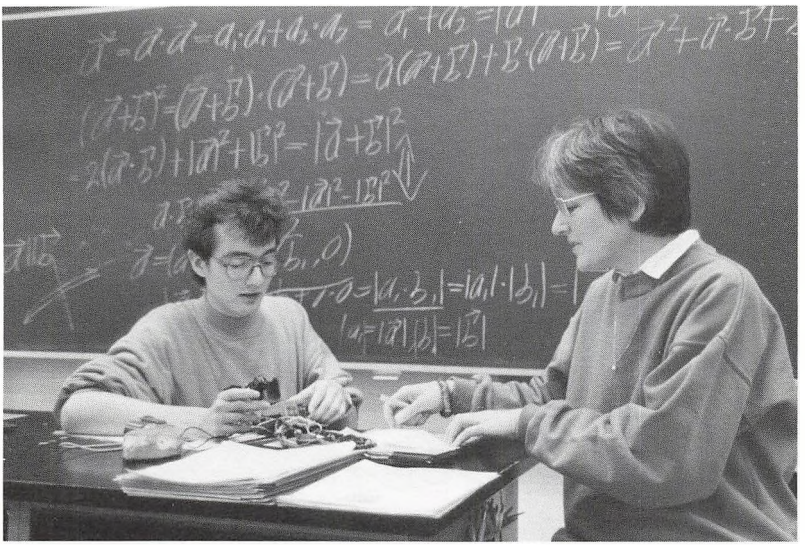

... samtale ...

3. RÅD OG NÆVN

Fællesudvalget
der er kontaktorgan mellem rektor, lærerråd og elever, består af rektor, lærerrådsformand, 3 lærere valgt af lærerrådet, formanden for elevrådet, 3 elever valgt af elevrådet og 1 repræsentant for det tekniske og administrative personale.

Fællesudvalget har i skoleåret 1988/89 holdt 16 møder og behandlet sager vedr. regnskab for elevfonden, hytteture, KFS, spansk aften, skoletrøjer, Operation Dagsværk, skolens fødselsdag, elevrådskursus, konservative gymnasiaster, dimittendfest, skak, idrætsdag, idrætsfest, undervisningstilbud, introduktionsuge, skolens budget, fællestimer, røgfrit miljø, skoleprojekt Afghanistan, studieuge/emnedage, cabaret, kantinedrift, hf-julefrokost, teater, studiekredse, juleafslutning, livskvalitet, sidste skoledag, ferieplan, morgensang.

Fortegnelsen kan virke overvældende, men den tjener til dokumentation af det forhold, at

alle sager af fælles interesse for elever og lærere undtaget personsager behandles i Fællesudvalget.

Fællesudvalget bestod ved skoleårets slutning af:

rektor Ole Bostrup (formand)
lærerrådsformand Anni Ahrensbach
lektor Helene Bruun
adjunkt Torben Køldal
adjunkt Lene Skov
elevrådsformand Thomas Bertelsen
gymnasieelev Vibeke Helms
gymnasieelev Troels Bentsen
hf-studerende Karina Nielsen
pedel Henry Lessel

For at styrke Fællesudvalgets arbejde med de vigtige opgaver er der i årets løb blevet udarbejdet en forretningsorden.

Lærerforsamlingen består af rektor og samtlige lærere på skolen.

Lærerforsamlingen har i skoleåret 1988/89 holdt 11 møder vedr. elevernes forhold i relation til deres standpunkt og spørgsmål om oprykning i højere klasse, handicap og elevforsømmelser.

Sikkerhedsorganisationen

rektor Ole Bostrup (formand)
pedel Henry Lessel
lektor Hanne van Deurs

Forældrekontaktudvalget
består af 3 forældrevalgte, 1 amtsrådsvalgt, rektor, lærerrådsformand, elevrådsformand og 1 TAP valgt medlemmer.

Forældrekontaktudvalget har i skoleåret 1988/89 holdt 3 møder og behandlet sager vedr. forholdsregler vedr. røgfrit miljø, skolebestyrelse?, planlægning af skoleåret 1989/90.

Forældrekontaktudvalget bestod ved skoleårets slutning af:

Lone Laumøller (formand)
Steffen Larsen (næstformand)

Viggo Hartzbech
amtsrådsmedlem Inger Vestergaard
rektor Ole Bostrup (sekretær)
lærerrådsformand Anni Ahrensbach
elevrådsformand Thomas Bertelsen
assistent Lise Larsen

Forældrekontaktudvalget har nok ikke nogen formel kompetence, men en reel indflydelse gennem de drøftelser, der finder sted i udvalget.

Lærerrådet
består af alle skolens lærere med undtagelse af midlertidige vikarer.

Lærerrådet kan drøfte alle spørgsmål, der har betydning for skolen og skal i en række tilfælde høres, inden beslutninger tages. I nogle tilfælde træffer lærerrådet den endelige afgørelse.

Lærerrådet holder møde ca. en gang om måneden, og udover arbejdet i lærerrådet deltager mange lærere i et eller flere udvalg nedsat af Lærerrådet eller Fællesudvalget.

Adjunkt Anni Ahrensbach var formand for lærerrådet.

Elevrådet
består af et medlem valgt af hver enkelt klasse, ialt 31 personer.

Valgene fandt sted i den første uge af skoleåret. Ved ugens afslutning blev der afholdt et elevrådskursus med skolens studielektorer, inspektorer, lærerrådsformand og rektor som instruktører.

Elevrådet konstituerer sig med formand, næstformand og sekretær og vælger 4 medlemmer af Fællesudvalget.

Sanne Heidemann var formand fra skoleårets start til den 8. marts 1989, hvor hun trak sig tilbage for at koncentrere sig om eksamenslæsning. Gregers von Barnekow Andersen fungerede herefter som formand til den 1. april 1989, hvor Thomas Bertelsen overtog formandsskabet.
En arbejdsgruppe bestående af Troels Bentsen, Vibeke Helms og Rektor har påtaget sig at arrangere elevrådsvalget i 1989 og det efterfølgende elevrådskursus.

Forældremøder
20. september 1988 1.g – kontaktmødet.
29. november 1988 2.g og 3.g – konsultationsmøde.
7. december 1988 1.g – konsultationsmøde.
7. marts 1989 1.g – fagvalget efter 1.g.

Espergærde Gymnasiums Fællesudvalg, Forretningsorden
Kapitel 1: Navn og hjemsted
1. Udvalgets navn er Espergærde Gymnasiums Fællesudvalg og dets hjemsted er Espergærde Gymnasium, 3060 Espergærde. Tlf.: 42 23 42 22.
2. Udvalget virker som Fællesudvalg for skolen i h.t. de til enhver tid gældende regler, for tiden Undervisningsministeriets bekendtgørelse af 11. juli 1988.

Kapitel 2: Møder
1. Fællesudvalgets almindelige møder afholdes onsdage kl. 11.45-12.10.
2. Sager, der ønskes behandlet af Fællesudvalget, beskrives skriftligt og afleveres til rektor senest fredage kl. 08.00.

3. Hvis der ikke senest en fredag kl. 11.00 er forelagt en dagsorden, er det almindelige onsdagsmøde aflyst.

Kapitel 3: Hastesager

1. Rektor kan på fællesudvalgets vegne afgøre almindelige løbende sager, der ikke tåler udsættelse eller ikke giver anledning til tvivl.

Kapitel 4: Udvalg

1. Fællesudvalget kan nedsætte udvalg til udførelse af forberedende eller rådgivende funktioner for Fællesudvalget.
2. Udvalgene har normalt 7 medlemmer:
   - 2 medlemmer udpeget af Elevrådet
   - 2 medlemmer udpeget af Lærerrådet
   - 1 medlem udpeget af TAP
   - 1 medlem udpeget af Rektor
   - 1 medlem udpeget af fællesudvalget blandt dets medlemmer
3. Det af Fællesudvalget udpegede medlem er formand for udvalget. Udvalgene udøver deres virksomhed i møder.
4. Udvalgene afgiver skriftlige indstillinger til rektor, som kan vælge mellem at behandle dem i medfør af kapitel 2 eller 3 i Fællesudvalgets forretningsorden.
5. Et medlem af Fællesudvalget kan for dette indbringe ethvert spørgsmål om udvalgenes virksomhed, og udvalgene skal meddele Fællesudvalget de oplysninger, det forlanger.
6. Ethvert medlem af et udvalg kan standse udførelsen af en beslutning, der er truffet i udvalget, ved på mødet at erklære, at han ønsker sagen indbragt til afgørelse i Fællesudvalget.
7. Et udvalgsmedlem må ikke have nogen økonomisk interesse i den gren af skolens forvaltning, der forestås af vedkommende udvalg.

Kapitel 5: Tilblivelse og ikrafttræden

1. Baggrunden for nærværende forretningsorden er den nye ledelsesstruktur, der sattes i kraft med bekendtgørelsen af 11. juni 1988: mere indflydelse til elever og TAP.
2. Kapitel 2 blev udarbejdet af Fællesudvalget i mødet den 7. september 1988, kapitlerne 3 og 4 i mødet den 14. september 1988.
3. Forretningsorden træder i kraft den 14. september 1988.

Rektor

... formning ...

4. ESPERGÆRDE GYMNASIUMS PERSONALE

Ledelse:	Rektor Ole Bostrup
	Inspektor Lars Bugge Andersen (rektors stedfortræder)
	Inspektor René Bühlmann
Studielektorer:	Ole Sohl
	Erik Lundsgaard
	Svend Andersen
Skolepsykolog:	Georg Busch
Boginspektor:	Bodil Andersen
Sekretariat:	Overassistent Lilli Schou
	Assistent Aase Josefsen
	Assistent Lise Larsen
	Kontorelev Rya Sørensen
Skolebetjente:	Pedel Henry Lessel
	Pedelmedhjælper Verner Olsen
Kantine:	Kantinebestyrer Birgit A. Lindberg
	Alice Truelsen
Rengøring:	Tilsynsassistent Erling Carlsson
	Margit Carlsson
	Tom Carlsson
	Winnie Carlsson
	Kirsten Hagedorn
	Lars William Jacob Holm
	Lisa Kristoffersen
	Birgit Lise Larsen
	Søren Mathiasen
	Viola Mathiasen
	Kirsten H. Pedersen
	Lene Engstrøm Therkildsen

Personalia

Adjunkt Arly Mencke Hansen fik efter ansøgning bevilget afsked den 31. juli 1988.

Adjunkt Anna Garde fik den 31. juli 1988 orlov for skoleåret 1988/89.

Niels Otto Larssen blev ansat som lektor fra 1. august 1988.

Cand.mag. Michael Netschajeff blev ansat som adjunkt fra 1. august 1988.

Cand.mag. Kirsten Tarding Rasmussen blev ansat som adjunkt fra 1. august 1988.

Cand.mag. Steen Hvorslev Mogensen blev ansat som årsvikar i skoleåret 1988/89 fra 1. august 1988.

Cand.scient Nils Lindberg Munck blev ansat som årsvikar i skoleåret 1988/89 fra 1. august 1988.

Cand.mag. Ulrik Wiwe blev ansat som årsvikar i skoleåret 1988/89 fra 1. august 1988.

Cand.mag. Ole Knudsen blev ansat som årsvikar i skoleåret 1988/89 fra 1. august 1988.

Piet Jesper Larsen blev ansat som timelærer D i musik i skoleåret 1988/89 fra 1. august 1988.

Mikkel Søby Kristensen blev ansat som timelærer D i musik i skoleåret 1988/89 fra 1. august 1988.

Kenneth Bacci blev ansat som timelærer D i musik i skoleåret 1988/89 fra 1. august 1988.

John Milland blev ansat som timelærer D i musik i skoleåret 1988/89 fra 1. august 1988.

Lektor Niels Bork Nielsen blev udnævnt som datavejleder fra den 1. august 1988.

Magister Jolanta Ewa Andersen ansattes 29. august 1988 ved skolens bibliotek i tiden 29. august 1988 – 28. marts 1989.

Kirsten Seifert Berger ansattes 3. oktober 1988 som kantimemedhjælper i tiden 3. oktober 1988 – 29. maj 1989.

Cand.phil. Lisbet Veirø ansattes 1. oktober 1988 som kommunikationsmedarbejder i tiden 1. oktober 1988 – 31. maj 1989.

Niels Tang ansattes 8. november som pedelmedhjælper i tiden 8.-18. november 1988.

Lærervikarer

Årsvikar Nils Lindberg Munck vikarierer i dansk og timelærer Piet Jesper Larsen i musik fra 1. august 1988 til 16. december 1988 under adjunkt Birgitte Strandby Nielsens barselsorlov.

Adjunkt René Bühlmann og årsvikar Steen Hvorslev Mogensen vikarierer i engelsk i skoleåret 1988/89 under lektor Birte Grønnings sygdom.

Cand.mag. Nanna Roe Nissen vikarierer i dansk i tiden 23. januar – 17. marts 1989 under lektor Hanne van Deurs sygdom.

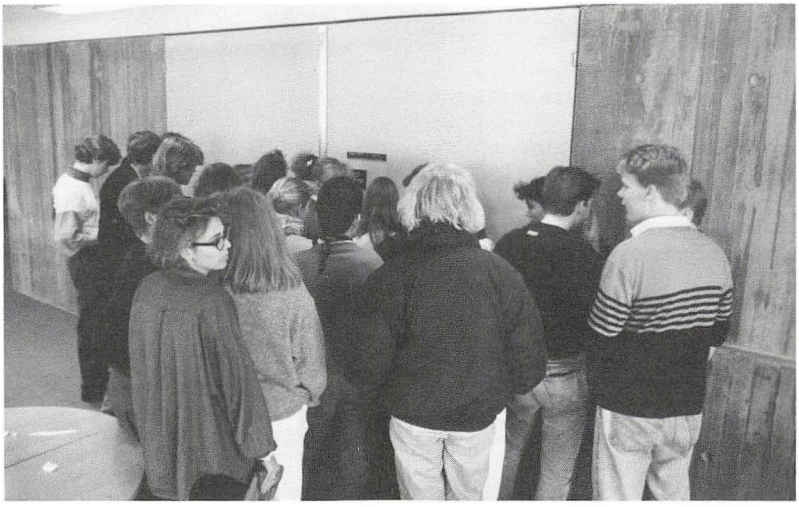

... Her er der sultne elever, der venter på, at der lukkes op i kantinen. Der skal også i pauserne være tid tid ...

Fag- og timefordeling 1988/89

Rektor Ole Bostrup:
Ingen undervisning i dette skoleår.

Adjunkt Henning Agesen:
Biologi i 1u, 1v, 3b, 3xyzuvB, Idræt i 1uv, 3uv.

Adjunkt Anni Ahrensbach:
Fransk i 2c, 2w, 3u, 1c, Idræt i 2cz, 2w

Lektor Bodil Andersen:
Matematik i 1z, 3xyzF, 2xyzuvwNM.

Lektor Lars Bugge Andersen:
Samfundsfag i 3xyzuvS, Geografi i 3acS, 2xysuvwM.

Studielektor Svend Andersen:
Engelsk i 2qr, Tysk i 2abcN, 3cNMS.

Adjunkt Henrik Arbo-Bähr:
Historie i 3y, Samfundsfag i 2bcS.

Timelærer Kenneth Bacci:
Instrumentalundervisning i 2PQ.

Adjunkt Lis Bjerre:
Samfundsfag i 1p, 2aS, 3acS, Idræt i 3ax.

Adjunkt Jens Bredlund:
Geografi i 2 uvwE, 3xyzuvB, 2xyzF, Idræt i 2ax, 2w, 3by, 1r.

Lektor Helene Bruun:
Dansk i 1a, 2x, 3x, Russisk i 1bv.

Adjunkt René Bühlmann:
Engelsk i 3abN, Formning i 2u, 2x, 3a.

Adjunkt Esther Bechmann Børgesen:
Dansk i 2v, Engelsk i 1c, 1PQR.

Adjunkt Heidrun Christensen:
Engelsk i 1a, 1v, Tysk i 1c.

Lektor Hanne van Deurs:
Dansk i 1x, 1r, 2r.

Lektor Tove Dinesen:
Religion i 3x, Dansk i 2a, 2u, 3v.

Adjunkt Alice Elsig:
Biologi i 1z, 3xyzuvN, Idræt i 1by, 1cz, 3by, 1pq.

Adjunkt Hanne Frederiksen:
Geografi i 1r, 2xyzE, 3bS, 3xyzuvS, Idræt i 2ax, 1r, 1by, 3by.

Adjunkt Ole Frey:
Fysik i 2uvwF, Matematik i 1x, 2uvwE, 3xyzuvN.

Lektor Niels Fræmohs:
Historie i 2y, Geografi i 1p, 2aS, 2xyzuvwN, 2xyzuvwS, 2uvwF.

Adjunkt Anna Garde:
havde orlov i skoleåret.

Lektor Birte Grønning:
Engelsk i 1w, 3cN, 2P.

Lektor Karen Margrethe Halstrøm:
Engelsk i 1y, 1q, 3bMS, Latin i 1c, Old i 2u.

Lektor Eva Hofman-Bang:
Religion i 3c, 3u, Dansk i 1v, 3b, Old i 2a, 2z.

Lektor Lone Kjerulff Jacobsen:
Dansk i 2w, Latin i 1b, 2abcN, Old i 2b, 2c.

Adjunkt Henning Brandt Jensen:
Matematik i 2b, 1p, 2xyzF, Naturfag i 1c.

Adjunkt Inge Jensen:
Biologi i 1a, 3c, 1q, Idræt i 3ax.

Adjunkt Jens Bo Reinholdt Jensen:
Dansk i 1y, 2q, Latin i 1a, 2abcM, Old i 2y.

Adjunkt Lars-Henrik Bratbjerg Jensen:
Dansk i 2c, 3z, 2p.

Adjunkt Tove Steen Jensen:
Fransk i 2a, 2x, 3b, 3v, Psykologi i 2PQR1, 2PQR2.

Lektor Judith Jepsen:
Geografi i 3xyzuvN, Biologi i 1c, 1w, 1p, 2PQR, 3uvF.

Lektor Niels Jørgen B. Jonassen:
Engelsk i 1p, Historie i 1p, 2p.

Lektor Marianne Just:
Dansk i 2y, 3a, Old i 2x.

Lektor Hans Juul-Pedersen:
Historie i 1a, 1w, 2b, 2x, 3a, 3v.

Adjunkt Jørgen Jørgensen:
Fransk i 2u, 3z, 1x, 1x, Idræt i 1cz, 2uv, 3cz.

Lektor Marie-Louise Svarre Jørgensen:
Spansk i 1b, 1y, 2by, 2z, 3b, 3y.

Adjunkt Per Jørgensen:
Historie i 1x, 2c, 2z, Idræt i 1ax, 2cz, 2uv, 2PQR.

Adjunkt Peter Bjarne Kjeldsen:
Kemi i 1u, 1w, 1y, 2xyzF, 2xyzuvwNM, 2xyzuvwS, Fysik i 1w, 2xyzuvwNM.

Lektor Jytte Knudsen:
Biologi i 3y, 3a, 2xyzuvwN, 3xyzuvE.

Årsvikar Ole Knudsen:
Religion i 2r, 3y, 3z, Dansk i 1w, 1p.

Lektor Anne Kristensen:
Engelsk i 2QR, 2aMS, Idræt i 1ax, 2PQR.

Timelærer Mikkel Søby Kristensen:
Instrumentalundervisning i 2PQ.

Adjunkt Torben Wiberg Køldal:
Historie i 3x, Samfundsfag i 2xyzE, 3xyzuvE.

Adjunkt Hans Hågen Larsen:
Fransk i 1PQR, 2v, 3x, 1w, Musik i 1z, 2PQR, 2abx, 3xyv.

Årsvikar Piet Jesper Larsen:
Musik i 1a, 1c, 1v.

Lektor Niels Otto Larssen:
Kemi i 1v, 1x, Fysik i 1u, 2xyzG, Matematik i 1w.

Adjunkt Hanne Marie Leer-Andersen:
Religion i 3a, Engelsk i 1b, 1u, 3acMS.

Adjunkt Elin Dariya Haiku von Linstow:
Religion i 2q, Historie i 1y, 2u, 2v, 3b, 3u.

Lektor Helge Lomholt:
Engelsk i 2bcMS, Musik i 1y, 3smM.

Lektor Karen Lunderskov:
Engelsk i 2pq, 2abcN, Fransk i 1a, 3c.

Studielektor Erik Lundsgaard:
Kemi i 2uvwF, 2uvwE, Matematik i 2xyzE, 3xyzuvSM, Naturfag 1b.

Adjunkt Anne-Lise Marcussen:
Religion i 3b, 3v, Dansk i 1c, 2b.

Timelærer John Milland:
Instrumentalundervisning i 2PQ.

Årsvikar Steen Hvorslev Mogensen:
Engelsk i 1x, 1z, 1r.

Lektor Ebbe Michael Munch:
Fysik i 1v, 2PQR, 3xyzuvN, 3xyzuvSM, Matematik i 3uvF.

Årsvikar Nils Lindberg Munck:
Idræt i 1by, 1w, 1pq, 1uv, 3uv.

Adjunkt Michael Netschajeff:
Dansk i 1u, 2z, Musik i 1u, 2yvw, 3abc, 1p, 1q.

Adjunkt Birgitte Strandby Nielsen:
Dansk i 3u, Musik i 1b, 1x, 2czu, 3zu.

Lektor Niels Bork Nielsen:
Kemi i 1z, 2xyzuvwB, 2xyzE, Fysik i 1z, 3uvF, 2xyzE, Matematik i 2a, datalære i 2PQR.

Adjunkt Søren Nygaard:
Fysik i 1x, 2xyzuvwB, 3xyzuvB, Matematik i 1y, 2xyzuvwB.

Adjunkt Mogens Nørgaard Olesen:
Fysik i 2uvwE, Matematik i 1v, 1q, 2uvwF.

Lektor Sandor Perjesi:
Formning i 2QR, 2az, 2bw, 2cv, 2y, 3bc, 3x, 3yv, 1q, 1r.

Adjunkt Birgitte Steffen Petersen:
Fransk i 2PQR, Samfundsfag i 2uvwE, 3bS.

Adjunkt Niels Baden Petersen:
Fysik i 2xyzuvwS, Matematik i 1u, 2c, 3xyzuvE, Naturfag i 1a.

Adjunkt Stig Püschl:
Dansk i 1b, 3y, 1q, Historie i 1r.

Adjunkt Kirsten Tarding Rasmussen:
Dansk i 1z, Idræt i 1uv, 2by, 2uv, 1ax, 1cz,1pq.

Lektor Knud Rosted:
Biologi i 1b, 1x, 1r, 2xyzuvwB, 3xyzuvSM.

Lektor Alina Rotenberg:
Fysik i 3xyzF, 3xyzuvE, Matematik i 2xyzuvwS, 3xyzuvB.

Lektor Christian Schnettler:
Tysk i 1q, 1r, Old i 2v, 2w, Historie i 1c, 1u, 2w, 2q.

Adjunkt Helge Scholz:
Dansk i 3c, Geografi i 1q, 2bcS, 2xyzuvwB, 3xyzuvE.

Adjunkt Lene Skov:
Musik i 1w, 2smM, Idræt i 1w, 3cz, 3uv.

Lektor Kirsten Sohl:
Tysk i 2absMS, 1b, 1u, Fransk i 2by, 3a.

Studielektor Ole Sohl:
Tysk i 1v.

Adjunkt Manfred Steinberger:
Tysk i 1p, 3abNMS, 1a, Idræt i 2by, 3ax.

Lektor Leif Sørensen:
Fysik i 1y, Matematik i 1r, 2PQR.

Lektor Paul Ulff-Møller:
Religion i 2p, Historie i 1z, 3c, 3z, 1q, 2r.

Årsvikar Ulrik Wiwe:
Historie i 1b, 1v, 2a, Samfundsfag i 1q, 1r, 2xyzuvwS, 2PQR.

... en god snak. Skal der spares, så er det godt med ...

Lærerkandidater
Efteråret 1988: Cand.psych. Karen Margrethe Henriksen i dansk og idræt. Cand.mag. Anita Lykke Landgren i psykologi.

Efteruddannelse
Hvis en skoles medarbejdere ikke »følger med«, så stagnerer den. Skolen søger at inspirere medarbejderne til at deltage i efteruddannelseskursus, og det medfører, at vi ind imellem må aflyse undervisning. Skolen håber, at eleverne og deres forældre vil vise forståelse herfor.

I årets forløb har vi haft følgende kursusdeltagelse:

Adjunkt Henning Agesen:
Risiko ved Gensplejsning. 4. november 1988.
Informationskursus. Amtscentralen, Hillerød. 7. marts 1989.
Tennis og Minitennis. 16.-17. maj 1989.

Adjunkt Anni Ahrensbach:
Den franske revolution. Fåborg. 27.-29. oktober 1988.

Inspektor Lars Bugge Andersen:
Inspektormøde. Vingsted Centret. 5.-7. marts 1989.

Studielektor Svend Andersen:
Australien. Slagelse. 2.-5. november 1988.
Nulevende tyske forfattere. Lübeck. 14.-17. november 1988.

... spørgsmål til ministeren. I et frit samfund giver man sin ...

Studievejleder Henrik Arbo-Bähr:
Statistik. Danmarks Statistik. 22.-23. september 1988.
Studievejledning. Holbæk. 26.-30. september 1988.
Udviklingsproblemer. Odense. 27.-28. oktober 1988.
Studievejledning. Skanderborg. 13.-17. marts 1989.

Adjunkt Lis Bjerre:
Industri og Miljø. Skodsborg. 23.-25. november 1988.
Samfundsfag på Mellemniveau. Gl. Hellerup. 19. september 1988.

Adjunkt Jens Bredlund:
Geografi. Hillerød. 12. april 1989.
Geografi. Allerød. 27/1, 3/2 og 3/3 1989.
U-landene i 90'erne. Sostrup Slot. 5.-7. april 1989.

Lektor Helene Bruun:
Russisk. Haunsø. 27.-29. oktober 1988.

Adjunkt Esther Bechmann Børgesen:
Fay Weldon konference. København. 22. august 1988.

Lektor Heidrun Christensen:
Massemedier. Kommunikation. København. 7. novemnber 1988.
Deutsche Märchen. Amtscentralen. København. 17. marts 1989.

Adjunkt Alice Elsig:
Idræt og Sundhed. Ålbæk. 30. oktober - 2. november 1988.

Adjunkt Hanne Frederiksen:
Kropskultur og kønsroller. Knebel. 24.-27. oktober 1988.
Geografi. Hillerød. 12. april 1989.

Lektor Niels Wedel Fræmohs:
Geografi. København.

Lektor Karen Margrethe Halstrøm:
Fay Weldon konference. København. 22. august 1988.

Adjunkt Eva Hofman-Bang:
1980'ernes Nordiske Litteratur. Oslo. 3.-9. marts 1989.
Skriftssprogpædagogik. Klinten. Fåborg. 5.-8. april 1989.

Adjunkt Henning Brandt Jensen:
Naturfag. Hundested. 1.-2. februar 1989.

Studievejleder Inge Jensen:
Studievejledning. Middelfart. 26.-30. septemter 1988.
Erhvervslivets kvalifikationsbehov. 5.-7. oktober 1988.
Vejlederkonference. Hillerød. 8. november 1988.
Misbrug. Amtsungdomscentret, Hillerød. 14.november 1988.
Københavns Universitet. 29. november 1988.
Piger og Drenge i Folkeskole og Gymnasium. København. 10. april 1989.

Kvinder i tekniske fag. Ingeniørforeningen. København 30. marts 1989.
Idrætsundervisningen-Sundhedsarbejdet. Ålbæk. 1.-4. marts 1989.

Adjunkt Tove Steen Jensen:
Kommunikation med eksterne databaser. Regnecentralen. 11. oktober 1988.
Databaser. Amtscentralen, Hillerød. 25. oktober 1988.
Drømme. Hundested. 3.-4. november 1988.
Det psyko-sociale aspekt ved AIDS. Amtscentalen. Hillerød 3. april 1989.
Studierejse til Australien for at se på edb-undervisning. 20.-24. februar 1989.

Lektor Judith Jepsen:
The Silva Mind Control. Oktober 1988.

Studievejleder Niels Johassen:
Vejlederkonference. Hillerød. 8. november 1988.
International Bilhistorie. Italien. 25. april - 5. maj 1989.

Studievejleder Marianne Just:
Studievejledning 3a. Vallekilde. 10.-14. oktober 1988.
Studievejledning 3b. Egebjerg. 13.-17. marts 1989.
Misbrug. Amtsungdomscentret. Hillerød. 14. november 1988.
Københavns Universitet. 29. november 1988.
Kvinder i tekniske fag. Ingeniørforeningen. København. 30. marts 1989.
Det indre Marked og Uddannelsen, Bruxelles. 11.-17. marts 1989.

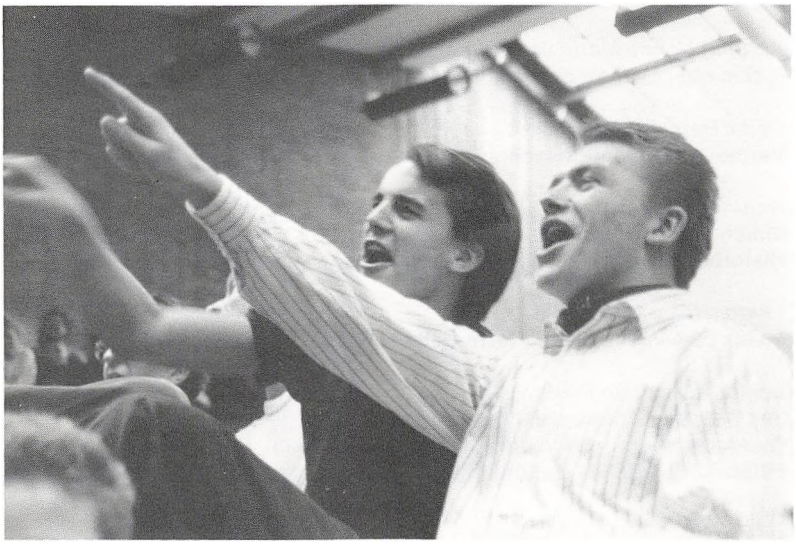

.. mening, så det kan forstås. Her er ...

Lektor Hans Juul-Pedersen:
Historie efter Gymnasiereformen. Hillerød. 1. februar 1989.

Lektor Marie-Louise Svarre Jørgensen:
Sugæstopædi. Holbæk. 2.-4. februar 1989.
Statens Uddannelsesstøtte. København. 24. april 1989.

Adjunkt Per Jørgensen:
Idræt flytter Grænser. DHL. København. 16. sepbember 1988.
Krop og Kultur. Lysebug. Norge. 10.-13. marts 1989.
Historie efter Gymnasiereformen. Hillerød. 1. februar 1989.

Lektor Peter Kjeldsen:
Fysik i 1.g. Allerød. 6. oktober og 17. november 1988.
Lyd og Lydmåling. Brüel & Kjær. Nærum. 26. oktober 1988.

Lektor Jytte Knudsen:
Eksperimentel Mikrobiologi. Espergærde 25.-26. november 1988.

Lektor Anne Kristensen:
Studierejse til Australien. 19. december 1988-6. januar 1989.

Adjunkt Torben Wiberg Køldal:
Erhvervsøkonomi. København., 26.-28. april 1989.

Adjunkt Hans Hågen Larsen:
Musik 88. Skælskør. 17.-23. september 1988.

Lektor Niels Otto Larssen:
Fysik i 1.g. Allerød. 6. oktober og 17. november 1988.

Adjunkt Hanne Marie Leer-Andersen:
Indien efter Uafhængigheden. Svendborg. 23.-26. november 1988.

Pedel Henry Lessel:
Varme- og ventilationsanlæg. Hillerød. 17.-18. november 1988.

Adjunkt Elin Linstow:
Indien efter uafhængigheden. Svendborg. 23.-26. november 1988.
Historie efter Gymnasiereformen. Hillerød. 1. februar 1989.

Lektor Helge Lomholt:
Musik på Mellemniveau. Nørre G. København. 27. januar 1989.

Lektor Karen Lunderskov:
Fay Weldon Konference. København. 22. august 1988.
Gymnasiereformen. Avedøre. 17. november 1988.
Litteratur før 1900. Liselund. Slagelse. 30. november - 3. december 1988.

Studielektor Erik Lundsgaard:
Naturfag. Hundested. 1.-2. februar 1989.
Statens Uddannelsesstøtte. København. 24. april 1989.
Piger og Drenge i Folkeskole og Gymnasium. København. 10. april 1989.

Adjunkt Anne-Lise Marcussen:
Religionsundervisningens Stade. Svendborg. 3.-4. februar 1989.

Lektor Ebbe Munch:
Lyd og lydmåling. Brüel & Kjær. København. 26. oktober 1988.

Adjunkt Michael Netschajeff:
Historisk Læsning. Ærøhus. 8.-11. marts 1989.

Lektor Niels Bork Nielsen:
Databaser. Amtscentralen. Hillerød. 25. oktober 1988.
Fysik i 1.g. Allerød. 6. oktober og 17. november 1988.
Kommunikation med eksterne databaser. Regnecentralen. 11. oktober 1988.
Køstruktur på Piccoline. Regnecentralen. 2. november 1988.

Adjunkt Søren Nygaard:
GL-tillidsmandskursus. Vilvorde. 24.-26. august 1988.
Fysik i 1.g. Allerød. 6. oktober og 17. november 1988.

Lektor Sandor Perjesi:
Design. Arkitektur. Undervisning. Ungarn 7.-9. november 1988.
Design. Horsens. 12.-13. april 1989.

Adjunkt Niels Baden Petersen:
Naturfag. Hundested. 1.-2. februar 1989.

... cabaret, og ...

Adjunkt Stig Püschl:
Informationskursus. Amtscentralen. Hillerød. 7. marts 1989.

Lektor Knud Rosted:
Årskursus i kemi på Københavns Universitet.

Lektor Alina Rotenberg:
Den historisk-filosofiske dimension i fysik. 28.-31. august 1988.

Lektor Christian Schnettler:
Købstadshistorie. Sorø. 10. november 1988.
GL-tillidsmandsmøde. København. 4.-5. oktober 1988.
Historie efter Gymnasiereformen. Hillerød. 1. februar 1989.
Den franske Revolution. Paris. 11.-18. maj 1989.

Overassistent Lilli Schou:
Sekretær Kursus. Nyborg. 6.-7. februar 1989.

Studielektor Ole Sohl:
Studievejledning. Lyngby. 8.-12. maj 1989.

Lektor Leif Sørensen:
Fysik i 1.g. Allerød. 6. oktober og 17. november 1988.

Kontorelev Rya Sørensen:
Administrationskursus. Frederikssund. 26. februar 1989.
Statens Uddannelsesstøtte. København. 28. april 1989.

Lektor Paul Ulff-Møller:
Historie efter Gymnasiereformen. Hillerød. 1. februar 1989.

Efteruddannelse i ledelse og administration
Espergærde Gymnasium havde påtaget sig den 24. februar 1989 at afholde en temadag om Frederiksborg Amts forpligtelser, undervisning og kultur. 130 ledende og administrative medarbejdere fra amtets institutioner deltog.

Espergærde Gymnasiums ledelse deltog i foråret i en række kursus arrangeret af Frederiksborg Amt med den fælles titel:

Teamledelse

Kursus på Arresøhøj 3.-5. januar 1989. Lektor Lars Bugge Andersen, adjunkt Anni Ahrensbach, adjunkt Rene Bühlmann, studielektor Ole Sohl.

Kursus på Arresøhus 6.-7. januar 1989. Sekretær Lilli Schou.

Kursus på Amtscentralen 27.-28. februar 1989. Sekretær Lilli Schou.

Kursus på Amtscentralen 1.-3. marts 1989. Lektor Lars Bugge Andersen, adjunkt Anni Ahrensbach, adjunkt Rene Bühlmann, studielektor Ole Sohl.

Kursus på Arresøhus 29.-31. marts 1989, samt 28.-29. april 1989. Rektor Ole

Bostrup, lektor Lars Bugge Andersen, adjunkt Anni Ahrensbach, adjunkt Rene Bühlmann, sekretær Lilli Schou, studielektor Ole Sohl.

Sikkerhedsarbejde
Espergærde Gymnasium har i skoleåret 1988/89 to gange påtaget sig at arrangere kurser for sikkerhedsrepræsentanter fra gymnasier, specialskole og VUC i amtet:
15. september 1988. Risiko ved tobaksrygning
12. januar 1989. Risiko ved skærmterminalarbejde.

Førstehjælp
I skoleåret har der i samarbejde med Dansk Røde Kors været afholdt kurser i førstehjælp med følgende deltagere: Anni Ahrensbach, Renè Bühlmann, Heidrun Christensen, Tove Dinesen, Ole Frey, Tove Steen Jensen, Per Jørgensen, Henry Lessel, Anne-Lise Marcussen, Kirsten Tarding Rasmussen, Christian Schnettler og Lene Skov.

Efteruddannelse i førstehjælp
Nedennævnte har deltaget i efteruddannelseskursus i førstehjælp med bl.a. hjertemassage, arrangeret af Dansk Røde Kors: Lars Bugge Andersen, Svend Andersen, Jens Bredlung, Alice Elsig, Eva Hofmann-Bang, Lone Jacobsen, Marianne Just, Jørgen Jørgensen, Jytte Knudsen, Elin von Linstow, Niels Bork Nielsen og Leif Sørensen.

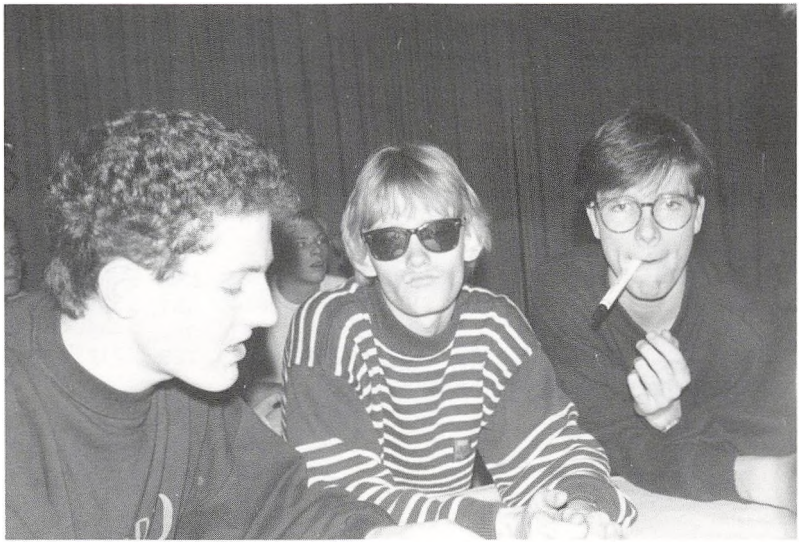

... nogen der slapper af.

5. ESPERGÆRDE AMTSGYMNASIUMS ELEVER

Oversigt

Ved begyndelsen af skoleåret 1988/89 havde skolen 761 elever.
Disse fordelte sig således:

Klassetrin	Antal klasser	Elevtal pr. klassetrin
1. HF	3	81
2. HF	3	69
Total HF-afd	6	150
1s	3	76
1m	6	153
Total 1.g	9	229
2s	3	69
2m	6	144
Total 2.g	9	213
3s	3	66
3m	5	103
Total 3.g	8	169
Total gymnasieafd.	26	611
Total	32	761

Tiårsoversigt

	1979	**1980**	**1981**	**1982**	**1983**	**1984**	**1985**	**1986**	**1987**	**1988**
gym	620	619	669	683	686	663	614	581	571	611
hf	143	146	146	177	156	145	153	142	146	150
I alt	763	765	815	860	842	808	767	723	717	761

Elevtallet havde maksimum i 1982: 860 elever.

1 a 1988/89
Bernbom, Maria
Engell, Christina
Fritzbøger, Helle Sloth
Heise, Louise Jette
Hjortkjær, Rikke
Hornemann, Anne Sofie
Hougaard, Thomas Normann
Jonsson, Mari-Louise Dam
Knudsen, Ulrik Knud Haugaard
Kohli, Sameer
Kromann, Merete
Larsen, Heidi
Lundsholt, Kathrine
Meilvang, Mette Pors
Moes, Mette
Mortensen, Trine Holst
Nielsen, Nina Margrethe Schellerup
Pedersen, Ida Elisabeth
Plougmann, Lorene Maja Hanne
Prilow, Ann Christina
Rebernik, Gert Walther Michael
Stein, Karina
Tell, Anne Lis
Uffelmann, Tine
Weitemeyer, Sofie Margaretha
Øvlisen, Malene Roose

1 b 1988/89
Andreasen, Jakob Fibiger
Biering, Jakob Hauberg
Bigler, Louise
Buchhave, Stina
Christiansen, Mette
Dannerfjord, Pil
Elmhauge, Pia Anne
Felbo, Martin
Fredhøj, Charlotte
Færch, Thomas
Hansen, Linette Nordgaard
Hansen, Rikke Katja Herskind
Helfand, Mette
Jacobsen, Torsten Bo
Jensen, Anna Sofie Bahnson
Micic, Aleksander
Mynderup, Malene
Nielsen, Betina Wallstrøm
Nørgaard, Yvonne
Rosenberg, Rikke
Vasström, Markus Eric
Østerborg, Laura Helene

1 c 1988/89
Christiansen, Helen Bechgaard
Hansen, Kitt Tina Hertner
Hansen, Morten Georg
Heitmann, Susanne
Hoppe, Pernille
Jensen, Charlotte Bowall
Jensen, Martin Wolfgang
Jørgensen, Tine Ellehauge
Koblegaard, Christina
Kristensen, Mette Borg
Larsen, Kasper Nyboe
Lauemøller, Henriette
Meltinis, Mette Kristina
Mogensen, Louise Seest
Nielsen, Jacob Ørsted
Paulsson, Majbritt Erika
Petersen, Kristina Lomborg
Rasmussen, Heidi Holm
Siboni, Helen Benedicte Reinholdt
Tallbacka, Lisa
Tingskou, Lone
Wallengren, Maja
Østerlund, Morten

1 x 1988/89
Andersen, Morten Damgaard
Berg-Munch, Frederik
Braucke, Thomas vom
Buch-Andersen, Jacob Fritze
Børresen, Malene
Dalgaard, Ole
Frische, Helene Serup
Goth, Christina
Hansen, Kasper Haarby
Jappe, Jesper Addemos
Jørgensen, Iben
Kristensen, Anna
Larsen, Anders Hess
Laursen, Henriette
Lindegaard, Carsten Mads
Nielsen, Kristian Worziger
Nielsen, Lisbeth Fredslund
Nielsen, Thomas Bjarne Peter
Rahbek-Hansen, Tina Lerche
Schjødt, Katrine Jordan
Sørensen, Peter
Vejlegaard, Anne Dorte
Würtz, Mira

1 y 1988/89
Andersen, Henrik Rene

Bech, Anders Gertz
Biermann, Jesper Aagaard
Bonnesen, Malene Pilegaard
Borge, Nanna Sofie
Brenøe, Marie Tutein
Brethvad, Thomas
Buchard, Anders
Erbs, Helle
Frederiksen, Teit Berning
Hilmand, Steffen
Hormenann, Lotte
Kirkegaard, Niels Jakob
Kisbye, Susanne
Kristensen, Anette
Kryger, Sune
Lindholst, Louise
Lundby, Mads
Schwenn, Krister Mikael
Seitzberg, Stine Albeck
Severin, Marie Egede
Vinther, Christian Michael

1 z 1988/89
Amtoft, Lars Jens
Andersen, Martin
Bentzen, Morten Hjorth
Berthelsen, Mette
Christensen, Peter
Douglas, Charlotte Magne
Echardt, Nicolai Sune
Guldberg, Anita
Hansen, Casper Kristian
Jacobsen, Søren Kristian
Lakjer, Karina
Larsen, Nicholas Lundstrøm
Madsen, Lars Rohlin
Mollerup, Carsten
Nielsen, Claus Michael
Olesen, Susanne Kirsten
Orth, Anette
Rasmussen, Mia Herdis
Ravnbak, Torsten
Støchkel, Camilla
Søndergaard, Jesper
Vesal, Golrang

1 u 1988/89
Andersen, Camilla Vraa
Andersen, Carsten Ohm
Berger, Michael Stubert
Buerholt, Thomas
Drescher, Lisbeth
Højvang, Birgitte Mosegaard
Ingversen, Lise Pil
Jensen, Mette Rosenkilde
Jensen, Rasmus Karrebæk
Koch-Olsen, Jesper Rune Norgart
Kofod, Lisbeth
Kristensen, Nadja Møbjerg
Memborg, Louisa
Millner, Anders
Nolsøe, Kim
Olesen, Atilla
Pedersen, Kim Rønnow
Pedersen, Robert
Petersen, Stine Graff
Rubenhagen, Signe
Schunck, Michael
Ulfstedt, Johan Lund
Villadsen, Lene
Walløe, Kristian Olaus
Wermuth, Charlotte
Willesen, Jakob

1 v 1988/89
Agger-Nielsen, Christina Henriette
Bach, Anders Bo
Bak, Søren
Bregnager, Jens
Bruhn, Dan
Bøgevig, Anders
Dam, Christina Stenberg
Drevsholt, Lisa
Hansen, Bo
Hartzbech, Mia
Hofbæk, Thomas
Jensen, Helle Hammond
Kehlet, Felicia Vording
Koch, Thomas Sebastian
Larsen, Ulla Hougaard
Lind, Rune
Nielsen, Jeppe Jannik
Nielsen, Michael Nyerup
Nissen, Rikke
Palikaras, Camilla
Pedersen, Daniel Sejer
Pedersen, Vibeke
Rasmussen, Elisabeth Høigaard
Smitt, Jacob Sebastian
Vium, Henriette

1 w 1988/89
Andreasen, Kasper Huus
Andresen, Camilla Snowman

Bak, Charlotte Maria Lindberg
Bergsaker, Kim Terje
Bonafede, Nina Marie Sissener
Brinck-Lund, Ida
Dahlgård, Jørn
Eriksen, Mads
Gotfredsen, Pernille Benedikte
Hansen, Henrik Holst
Hansen, Rikke Kelland
Jørgensen, Carsten
Karner, Bo
Krage, Stine
Larsen, Louise Marie
Larsen, Søren Lundstrøm
Nielsen, Jørgen Henning Schandorff
Pedersen, Elsebeth Dahl
Rasmussen, Tania Palm
Schelin, Otto Frederik
Stelling, Martin
Sørensen, Ditte Skall
Wassmann, Marck

2 a 1988/89
Christensen, Maria Eloise - N
Ciotta, Karina - S
Dræby, Jakob - S
Engell, Charlotte - S
Havemann, Marie Louise - S
Hørberg, Mette - S
Jacobsen, Camilla Louise - N
Jacobsen, Susanne Jul - S
Jensen, Ditte Pernille Gybel - S
Juhl, Jane - S
Lagoni, Michael Falkesgaard - S
Lomholt, Linnea Merete - M
Ludvigsen, Christina Ritzau - N
Meyendorff, Nicolai Philip - S
Moltke, Anne Christina - N
Møller, Rikke Lina - S
Nielsen, Helle Bredmose - S
Pedersen, Pernille - N
Petersen, John Michael - N
Simonsen, Dorthe Schultz - M
Thomsen, Lene Vestergaard - S
Tullberg, Christian - S
Vestergaard, Camilla Folkmann - S
Wiinholt, Line - S

2 b 1988/89
Andersen, Anker Meisling - S
Andersen, Katja Kvist - N
Andersen, Marianne Delcomyn - N
Bie-Olsen, Rikke - S
Emborg, Camilla - M
Hansen, Heini - S
Hecht-Nielsen, Pernille - M
Jensen, Karin - S
Jensen, Tine Kargaard - N
Johnsen, Ditte Pernille Ryborg - S
Just, Sidsel Gelting - M
Jørgensen, Mette Ulff - N
Jørgensen, Signe Dissing Bay - M
Karlin, Anja Rosa - N
Mathiasen, Lars Kruse - S
Meier-Jensen, Henriette Maria - M
Mortensen, Ulla Kathrine - S
Nielsen, Heidi - N
Nielsson, Christina Bang - N
Olsen, Jørgen Hallengren - N
Pedersen, Morten Kragh - S
Rahr, Charlotte Voigt - S
Skou, Janik - N

2 c 1988/89
Aalund, Henriette - S
Bentsen, Troels Andreas Karsten - S
Brask, Dorte Høeg - S
Davidsen, Kate - N
Deurs, Lisbeth van - S
Dyhr, Lise - S
Halvorsen, John Kristian - S
Hansen, Signe Duus - M
Heising, Trine - ,
Henriksen, Bettina - N
Holm, Marie Cecilie - S
Johnsen, Anne Vivian - S
Jørgensen, Mikkel Tofte - S
Kirchhoff, Olav - M
Kock, Kira Tendal - N
Møller, Katja - S
Olsen, Christina Brace - N
Stadler, Cecilie - N
Vibe-Hastrup, Rikke - S

2 x 1988/89
Adrian, Susanne - F
Andersen, Thomas - E
Blinkenberg, Peter Martin - S
Erhard-Frederiksen, Birgitte - F
Finsen, Rasmus Tjelle - E
Hansen, Lars Ove - E
Hansen, Morten Bjørn - S
Hastrup-Leth, Thomas - E
Jensen, Karina Svinggaard - E

Jensen, Maria Jacqueline Kollerup - F
Jørgensen, Jesper Teglgaard - S
Klausen, Jakob - E
Kobbernagel, Trine Sparre - B
Krogh, Louise - E
Larsen, Mette Torp - F
Larsen, Randi Lill Husby - B
Mahrt, Peter - F
Møller, Lars Hauch - F
Nygaard, Tobias - B
Parkhøi, Henrik - F
Pedersen, Anne Prip - B
Serup, Jacob - S
Sølver, Peter - E
Vesal, Owrang - F

2 y 1988/89
Aamand, Jeff Francis - F
Alting, Rasmus - F
Andersen, Morten Stinus Kold - F
Drewsen, Carsten - S
Goodwin, Emma Katherine - F
Helms, Vibeke - S
Henriksen, Poul Vernø - F
Horslund, Lars - F
Jensen, Thomas Normann - N
Johansen, Christoffer - S
Kliem, Felix - F
Knudsen, Benjamin Arngot - B
Koch-Nielsen, Hans Erling - S
Lindquist, Charlotte - E
Nielsen, Henrik - E
Nørgaard, Pernille - M
Olsen, Jon Gerner - S
Rotenberg, Daniel Kaminski - B
Schackinger, Helle - B
Schrøder, Jacob Jul - F
Sørensen, Per - F
Theilgaard, Thomas Bergmann - S
Thomsen, Sussi Nørgård - N
Tønnesen, Michael Cohrt - N
Østergaard, Brian - F

2 z 1988/89
Amaloo, Catharina Sarojini - B
Andersen, Lars Brunbjerg - E
Andresen, Malene Høgsted - E
Beese, Thomas Wolfgang - E
Bentsen, Pernille Gram - N
Breinholt, Anders - E
Downham, Thomas Søren - E
Hansen, Peter Riis - N
Hansen, Rene Smed - F
Høgsted, Jens - F
Jensen, Per Anders - M
Josefsen, Helle - E
Kromann, Hasse - F
Langsted, Signe Vium - E
Larsen, Michael Egholm - F
Larsen, Steen - E
Linstow, Marie-Louise von - B
Lyk-Jensen, Kristian - S
Mahrt, Kristoffer - F
Pedersen, Jakob Lou - E
Persson, Jonatan - E
Petersen, Eva Irene - M
Rasmussen, Ulla Margrethe - N
Rosenkjær, Sebastian - S
Schou, Lars Grøndahl - E
Svendsen, Peter Aaby - E
Winther, Line Christina - F

2 u 1988/89
Andersen, Hans Christian - F
Andersen, Ivan - F
Beckmann, Christian S. von der Recke - E
Christiansen, Brian - E
Drenov, Bo Thornberg - B
Esbjerg, Sille - F
Faurbye, Bertel Kjell - S
Garp, Thomas Møller - F
Jacobsen, Mette Bergqvist - B
Juellund, Peter - E
Juul, Camilla Birgitte - S
Kristensen, Allan Bugge - F
Lippert, Terje - B
Mårtensson, Sune Tarquini - F
Nielsen, Pia Ølgaard - F
Nørgaard, Marianne - B
Olsen, Louis Düring - B
Pedersen, Trille Lindegaard - B
Philipsen, Jacob Lundgreen - F
Suhr, Karin Isabel - B
Vestergaard, Anne-Kathrine Folkmann - M
Wallengreen, Kåre - F

2 v 1988/89
Andreasen, Niels - M
Bømler, Bonnie Kathrine - F
Christensen, Marcel - F
Dalsgaard, Henrik - E
Finderup, Christina - E

Grüttner, Karin - M
Hjalting, Peter - F
Hørdum, Hans - E
Jonasson, Sussi - E
Klitfod, Lotte - M
Kolstrup, Dennis - E
Krag-Jensen, Kåre Gärtner - F
Larsen, Jacob Elkjær - E
Larsen, Mads-Jonas Anker - F
Müllejans, Peter - F
Schmidt, Sten - F
Skovsgaard, Torkild Fich - F
Stammerjohan, Kathrine Vedel - B
Thede, Bo - F
Vemmelung, Anne Rosendahl - F

2 w 1988/89
Bach, Cathie Folman - E
Bertelsen, Christian Tommy - N
Blomquist, Anders Houmann - M
Boelskifte, Jesper - E
Ellegaard-Sørensen, Lars Kristian - E
Gustafsson, Frank - F
Hag, Thomas - E
Henriksen, Christoffer - B
Håkonsson, Thomas Høyer - N
Jensen, Bolette - B
Kruse, Frederik Dalsgaard - E
Lund, Nicolas Peter - E
Mackeprang, Christine - N
Marinheiro, Karina Matoso - F
Matthiessen, Pernille Sameena - F
Meyer, Marie-Luise - N
Müller, Peter - E
Navrbjerg, Kasper - N
Pedersen, Rune Skytte - N
Renard, Finn Døssing - E
Rezvani-Naraghi, Ali - F
Rønne, Maja - S
Stubban, Linda - N

3 a 1988/89
Andersen, Ola Kristoffer Lande - N
Busk, Line - S
Clementsen, Pia - M
Egeskov, Pernille - M
Frische, Jesper Serup - N
Goth, Marianne - N
Hall, Malene - N
Hey, Charlotte Refsgaard - S
Jensen, Anette Nørskov - S
Jessen, Lisbeth Rem - S
Jørgensen, Jan Michael - N
Kehlet, Camilla - S
Knudsen, Pernille - S
Lentz, Christian Brask - S
Nielsen, Thomas Munch - N
Pedersen, Helle - N
Pedersen, Marlene Trier - N
Pontoppidan, Lisa - M
Svensson, Susanne Ahlmann - S
Tanghøj, Mette - S
Vibe-Hastrup, Puk - N
Würtz, Anja - S

3 b 1988/89
Andersen, Nicoline - S
Bang, Heidi - S
Christiansen, Lone Fougstedt - S
Douglas, Camilla Magne - M
Heidemann, Sanne - S
Heising, Simon - N
Holm, Lone - N
Ipsen, Mikael - N
Juhl, Susanne - S
Kristensen, Henriette Kjeldtoft - N
Krogh, Christiane - S
Lykke, Martin - S
Madsen, Søren Torp - S
Nielsen, Anne Line Bjørklund - S
Palikaras, Christina - N
Rosenquist, Nick Christian - S
Schelin, Katrina Elisabeth - N
Sørensen, Monica Antonia M. - S
Vibe-Hastrup, Kit - S
Zøllner, Pia - S

3 c 1988/89
Bank-Mikkelsen, Malene - N
Christensen, Lone Kjær - N
Christrup, Nina Holding - N
Demant, Birgitte Janett - S
Ebbesen, Jens Refer - M
Freydberg, Christina Pentz - N
Ghiai, Artemis - N
Gilland, Vibeke - S
Hagerman, Annika - N
Heilmann, Kristian - S
Hennings, Christina - S
Jensen, Christina Fynbo - S
Lavesen, Marie - N
Nielsen, Claus Dahl - S
Nielsen, Tine - N
Pedersen, Claudia Læssøe - N

Pedersen, Karin Scheel - N
Pedersen, Torsten Schou - N
Petersen, Henriette - N
Schmuhl, Anja - N
Sørensen, Peter Kampmann - S
Villefrance, Thomas Erik - S

3 x 1988/89
Aagaard, Louise Yung - F
Bjerregaard, Jens - F
Burmann, Bodil - B
Christiansen, Maria Carrie - B
Elmhauge, Steffen Tim - S
Hansen, Camilla Højsted - N
Hassenkam, Hanne - N
Hørdum, Louise - E
Jensen, Nikolaj - B
Korley, Martei Christian - N
Larsen, Claus - E
Lenbroch, Camilla - B
Madsen, Jens Fossar - S
Møller-Jørgensen, Aksel Peter
Bruun - E
Nielsen, Thomas Nyerup - B
Pedersen, Trine Preisler - N
Rasmussen, Christian Skjold S.W. - N
Skovsgård, Thure Fich - B
Storgaard, Mikkel - F
Søgaard-Andersen, Lotte - S
Søndergaard, Martin von Bülow - N
Tofte-Hansen, Rasmus - M

3 y 1988/89
Bak, Mads - N
Christiansen, Camilla - E
Draminsky, Peter Christian - S
Hansen, Lotte Bølling - N
Havemann, Martin - F
Henriksen, Dan Radmer - M
Høyer, Jacob - F
Jensen, Mette Fredsted - B
Jørgensen, Eva Ellehauge - N
Jørgensen, Lars Christian - F
Jørgensen, Tina - N
Larsen, Anya Irene - F
Larsen, Christina - N
Müllertz, Henrik Morten - F
Møller, Lisa Steen - F
Nielsen, Charlotte Kate - F
Nielsen, Kasper Demuth - F
Stange, Camilla - N

3 z 1988/89
Biermann, Michael Aagaard - F
Garde, Asger - M
Gümoes, Tonny - F
Hansen, Peter Lau - F
Hvenegaard, Vibeke - N
Jørgensen, Niels Peter - F
Larsen, Anne Askov - E
Lavesen, Martin - E
Laybourn, Thomas - N
Lund, Mads - M
Munksgaard, Thomas - E
Møller, Mads Georg - B
Nielsen, Susanne Vita - E
Pedersen, Pia Hollender - N
Riis-Jacobsen, Rasmus - F
Thomsen, Ane - F
Udam, Kasper Bruhn - F
Westphal, Vibeke - B

3 u 1988/89
Andersen, Britta - N
Brydesen, Rasmus - N
Egelund, Birgitte Rud - E
Franch, Thomas - N
Gotsæd-Petersen, Merete - N
Hammer, Christian - F
Ith-Hansen, Carsten - F
Jørgensen, Esben Leer - N
Kristiansen, Peter - F
Lauemøller, Jacob - F
Ljunggreen, Claus Hans - F
Lorentsen, Bo Kjær Vigant - F
Nielsen, Majbritt Westerlin - S
Pedersen, Kristine Lund - S
Pedersen, Michael Orland - F
Petersen, David Weis - F
Rasmussen, Lars Boye - F
Stubban, Kenneth - F
Thomsen, Michael Bo - E

3 v 1988/89
Bak-Jensen, Claus Torben - E
Bardenfleth-Hansen, Peter - F
Barnkob, Niels - F
Berth, Liselotte - M
Eltorm, Sara - M
Fog, Niklas - E
Groes-Petersen, Peter - F
Holck, Jakob - F
Jürs, Martina - B
Kristensen, Mette Mærsk - E

Larsen, Claus Omø Lundsgaard - E
Madsen, Niels Ole - F
Mygind, Thomas Christian - F
Nielsen, Bjørn Ølgaard - F
Overvad, Mikkel - B
Rasmussen, Kim Christian - E
Ruus, Lisa - N
Stephensen, Ianne - E
Tronier, Christian - S

1 p 1988/89
Andersen, Anette
Beck, Malene
Grue-Sørensen, Dorte
Hansen, Christina Vibeke
Hansen, Mads Tamborg
Hendriksen, Marian Antoinette
Holkov, Charlotte
Klit, Charlotte Birgitte
Larsen, Gitte Mie
Larsen, Jesper Juel
Larsen, Peter Gaarn
Ludvigsen, Marianne
Mortensen, Louice Borum Vangsø
Petersen, Irene
Rasmussen, Joan
Rolin, Solvej
Stepnicka, Malene Gamst
Søndergaard, Sussie Inge Agnete
Sørensen, Klaus-Jørgen
Thorlak, Merete
Thøstesen, Anja
Ulrich, Anne-Marie
Vallin, Tina
Vilbom, Susie Lis
Østergaard, Bettina

1 q 1988/89
Brinks, Martin
Christiansen, Kristina Annett
Dahlstrøm, Michael
Dinesen, Ulla
Elvertorp, Soheyla
Engelshardt, Camilla
Eriksen, Marit Fadnas
Gercke, Charlotte
Hansen, Herdis Betty
Højstrøm, Susan
Langtved, Susanne
Larsen, Orit Hentze
Larsen, Søren Møller
Nielsen, Ditte Maria
Nielsen, Thomas Bo
Ottesen, Tanja
Streton, Heidi Gulstad
Sørensen, Camilla Schneekloth
Sørensen, Helle
Thede, Gitte
Thomsen, Anne Julie Rosenkjær
Østerbye, Jakob Løve

1 r 1988/89
Aasvang, Camilla
Christensen, Lone Bjarnholt
Dreisig, Stine
Hansen, Mikkel Hjort
Hansen, Signe Katrine Kjærsgaard
Holm, Christina
Jessen, Lotte
Johansen, John Hjerstedt Lyngberg
Jørgensen, Anja Britt
Kaas, Gitte
Lange, Hanne Kathrine
Larsen, Thomas Brun
Lejbowicz, Miriam
Mathiesen, Dorthe
Mortensen, Jesper Michael
Nielsen, Dorthe
Niemann, Ken Egon
Pedersen, Winnie Juhl
Petersen, Tina Vorbeck
Petersen, Vibeke Strøm
Steinhausen, Camilla Britt
Willems, Jeanne
Zøllner, Tina

2 p 1988/89
Andersen, Anny Inga Holtegaard
Andersen, Karin Fjermedal
Bøgh, Joan
Christiansen, Helle Dam
Christiansen, Michael
Clausen, Kenneth
Ehrbahn, Jacob Christian
Friis, Anja Skytte
Henriksen, Ann
Horn, Niels
Johansen, Eric Højbjerg
Johansen, Morten Prehn
Kammersgaard, Betina Yde
Larsen, Jens Peter
Larsen, Jørgen
Larsen, Lise Højer
Madsen, Kira

Nielsen, Karina
Rajkai, Christian Dennis
Svendsen, Lone Sejer
Sørensen, Debbie
Øst, Vibeke Berit

2 q 1988/89
Berthelsen, Thomas
Buch, Peter Walther
Buchard, Trine
Fareghi, Hassan
Hemmingsen, Jon Gregor
Holm, Anita
Jensen, Anja Karina Vestergård
Jensen, Charlotte Kreiberg
Jensen, Helle Kristine
Kristensen, Mai
Larsen, Christian Steiness
Lüstrup, Mogens Palle
Meinke, Malene Henriette
Nielsen, Elna Munch
Nielsen, Lotte Engel
Petersen, Mette
Rasmussen, Jørgen
Rasmussen, Marianne Høigaard
Reinhardt, Jacob Antonius Worm
Steenfeldt-Jensen, Jens Peter
Sørensen, Hanne-Vibeke
Sørensen, Stig Rune Meyn

2 r 1988/89
Christiansen, Jeanett Pia
Faber, Gry Stougård
Gram, Malene Bille
Hultgren, Rikke
Højland, Kirsten
Jespersen, Pia Hagel
Jessen, Poul Erik Skovgård
Johansen, Anette Hartmann
Klysner, Karen Katrine
Larsen, Heidi
Larsen, Steven Lykke
Larsen, Tonny Bormeth
Lawerentz, Therese Aabo
Nielsen, Luna
Olsen, Rasmus
Rasmussen, Susanne Dorte
Sundsvold, Martin
Sørensen, Beate
Tom-Petersen, Andreas
Vesth, Thomas Rejnholdt

6. ESPERGÆRDE GYMNASIUMS LEGATER

Fra Espergærde Gymnasium uddeles en række legater. Nogle af de ældre uddeles med små portioner, så man må holde sig for øje, at det er tanken, der tæller.

I juni 1988 blev uddelt:

Helsingoranerfondets legat
Martin Ryt-Hansen, 3c
Henrik Launbjerg, 2p

Randrups legat
Søren Abildgren, hf 1984
Annette K.B. Andersen, st. 1983
Thomas Andersen, st. 1988
Pernille S. Brodtkorb, st. 1982
Anne Christensen, st. 1988
Helle Fjalland, st. 1955
Camilla Friis, st. 1988
Asbjørn Østergaard Hillestoft, hf 1988
Thomas Hutters, st. 1988
Morten B. Lauritsen, st. 1988
Dorte Neimann-Sørensen, st. 1982
Susanne L. Nilsson, st. 1988
Thomas Nordstrøm, st. 1985
Sune Rasborg, st. 1987
Helene Rugbjerg, st. 1985
Tina Svendstrup, st. 1988
Helle W. Trangbæk, st. 1988
Christine Wohlert, st. 1988

Direktør P.F. Hansens legat
Jannik Skou, 1b
Marie-Louise von Linstow, 1z
Elna Munch Nielsen, 1q
Christina Palikaras, 2b
Bjørn Ølgaard Nielsen, 2v
Thomas Franck, 2u

Helsingørske Borgeres legat
Randi Husby Larsen, 1x
Lotte Klitfod, 1v
Andreas Tom-Petersen, 1r
Anja Schmuhl, 2c

Det Wiibroe-Galschiøtske legat
Mette Hørberg, 1a
Jon Adelsten, 1c
Michael Tønnesen, 1y
Pia Ølgaard Nielsen, 1u
Thomas Hag, 1w
Mikkel Ørnebjerg, 1p
Marianne Goth, 2a
Rasmus Tofte-Hansen, 2x
Eva Ellehauge-Jørgensen, 2y
Vibeke Westphal, 2z

Stadphysicus Niels Klem og hustrus legat
Mette Munkedal Larsen, 3z

Sophus Sørensen og hustrus legat
Laila Jürs Jensen, 3a
Martin Glud, 3y

Sparekassen SDS's legat
Trine Kjær Christensen, 3c
Carsten Nordstrøm Jensen, 3y
Lars Munkedal Andersen, 3u
Tenna Larsen, 2q

7. EKSKURSIONER I SKOLEÅRET 1988/89

Ekskursioner
Ekskursioner er undervisning, der foregår uden for skolen.
Ekskursioner kan indgå som led i undervisningen i alle fag. I intet fag er ekskursioner dog obligatoriske. Det tilstræbes, at alle elever kommer til at deltage i mindst en flerdages ekskursion.

19.8.1988	1z med Alice Elsig til AFAV-Frederikssund. Biologi.
24.8.	3a med Hans Juul-Pedersen til Kronborg.
	3y, 3z & 2p til Babettes Gæstebud i Klaptræet, Helsingør, med Lars Henrik Jensen og Stig Püschl.
26.9	2w til Dagmar for at se filmen »Ved vejen« med Lone Jacobsen.
27.9.	1a til Det tyske Kulturinstitut med Manfred Steinberger.
3.10.	3b til Klaptræet for at se »Ved vejen« med Eva Hofman-Bang.
4.10.	3a til Klaptræet for at se »Ved vejen« med Marianne Just.
6.10.	2b til Klaptræet for at se »Ved vejen« med Anne-Lise Marcussen.
26.10.	3c til Humlebæk for at se filmen »Ved vejen« med Helge Scholz.
1.11.	1z til København med Michael Netschajeff.
23.11.	2xyzF med Peter Kjeldsen til Stigsnæs olieraffinaderi og kraftvarmeværk.
28.11.	1r til Helsingør Kriminalret med Ulrik Wiwe.
30.11.	1x til København for at studere Islandske Håndskrifter med Hanne van Deurs.
2.12.	1bv til Kunstindustrimuseet med Helene Bruun for at se på russisk plakatkunst.
5.12.	1a til Louisiana med Karen Lunderskov for at studere Picasso.
8.12.	3acS til Rehabiliteringscentret for Torturofre med Lis Bjerre.
15.12.	1u til Nationalmuseet og Statens Museum for Kunst med Christian Schnettler & Michael Netschajeff.
16.12.	3x til »Le sang des autres, - vi ses igen« med Hans Larsen.
17.12.	1a til forestilling i The London Toast Theatre med Karen Margrethe Halstrøm.
20.12.	3c til Louisiana med Karen Lunderskov.
20.12.	1c til Karmeliterklosteret og Sct. Olai Kirke med Christian Schnettler.
9.1.1989	2by og 2z til Louisiana med Marie-Louise Jørgensen.
11.1.	1b med Lone Jacobsen til Glyptoteket.
12.1.	3x til Statens Museum for Kunst og teaterforestillingen »Esther« med Helene Bruun.
12.1.	1u til Helsingør Dagblad med Henning Agesen og Michael Netschajeff for at studere kommunikation og edb.
23.1.	3a til »Esther« på Det. kgl. Teater med Marianne Just.
26.1.	2M i »Mont Martre« med Lene Skov for at høre Radioens Big Band.
1.2.	2c til Glyptoteket med Lone Jacobsen.

9.2.	1c til Helsingør Dagblad med Henning Brandt Jensen.
20.2.	2u til »Au revoir les enfants« med Jørgen Jørgensen.
23.2.	2bcS til Folketinget med Henrik Arbo-Bähr.
8.3.	3uvwF med Niels Bork Nielsen til Risø for at udføre forsøg med reaktoren DR-1.
15.3.	2xyzuvwN med Peter Kjeldsen til Stigsnæs olieraffinaderi og kraftvarmeværk.
16.3.	3cN med Svend Andersen til Gl. Holtegaard for at studere Nationalsocialisme i Düsseldorff 1936-44.
27.3.	1p til »Mme Butterfly« på Det kgl. Teater med Michael Netschajeff.
28.3.	2PQR-DL med Niels Bork Nielsen til TV-byen for at studere digitaliserede billeder.
28.3.	2x til »Au revoir les enfants« med Tove Steen Jensen.
3.4.	3mbN med Henning Agesen & Jens Bredlung til NOVO-industri i Kalundborg for at studere genteknologi.
4.4.	2c med Per Jørgensen i København for at se filmen »Vietnam«.
5.4.	1z med Kirsten Tarding Rasmussen i Det kgl. Teater for at se »Et drømmespil«.
17.4.	1b til »The Importance of Being Earnest« med Sys Leer-Andersen.
19.4.	2b til Glyptoteket med Lone Jacobsen.
20.4.	2v til Glyptoteket med Christian Schnettler.
20.4.	3bS i Folketinget og Københavns Byret med Birgitte Steffen Petersen.
25.4.	2abcM med Bo Reinholdt Jensen til Nr. Herlev Kirke.
25.4.	2xyzeE erhvervsøkonomi i firmaet Metro med Torben Køldal.
25.4.	2vw på byvandring i Helsingør med Christian Schnettler.
28.4.	1c til »Mississippi Burning« med Esther Børgesen & Christian Schnettler.
5.5.	2u til Glyptoteket og Nationalmuseet med Karen Margrethe Halstrøm.
5.5.	2w til Glyptoteket med Christian Schnettler.
10.5.	2x til Glyptoteket og Nationalmuseet med Marianne Just.
10.5.	1v med Ebbe Munch til Olivetti i København for at studere edb.
11.5.	2abS til Danmarks Nationalbank og Idustrirådet med Lis Bjerre.

Bibliotekskursus

I samarbejde med Espergærde Bibliotek er der gennemført en uddannelse i benyttelse af et folkebibliotek og dets kartoteker.

7.4.1989	1a med Helene Bruun.
7.4.	1v med Eva Hofman-Bang.
18.4.	1w med Ole Knudsen.
1.5.	1z med Kirsten Tarding Rasmussen.
10.5.	1u med Michael Netschajeff.

Hytteture

For at få de nye 1. klasser rystet sammen kan Fællesudvalget bevilge et til-

skud (2.000 kr.) til hver klasse, således at de kan tage på en weekendtur sammen.

17.-18.9.1988	1v til »Stængegården, Smidstrup« med Eva Hofman-Bang.
28.-30.10.	1c til »Stængegården, Smidstrup« med Heidrun Christensen.
11.-13.11.	1r til »Dansk Folkeferie, Gilleleje« med Stig Püschl.
18.-20.11.	1u til »Spejderhytten, Humlebæk« med Niels Baden Petersen.
25.-27.11.	1q til »Dansk Folkeferie, Gilleleje« med Stig Püschl.
25.-27.11.	1z til »Hotel Olsen, Allerød« med Kirsten Tarding Rasmussen.
24.-26.2.1989	1x til »SIF-Huset, Hillerød« med Steen Hvorslev Mogensen.

Sportsstævner

EG's talentfulde elever har gjort sig heldigt bemærket ved nedenstående stævner. Særligt basketball-spillerne har været succesrige.

19.8.1988	Fodbold. Espergærde.
31.10.	Håndbold. Rungsted (Jens Bredlund).
3.11.	Håndbold. Espergærde (Jens Bredlund).
30.11.	Badminton. Allerød (Lis Bjerre).
12.12.	Basketball. Allerød (Jørgen Jørgensen & Manfred Steinberger).
12.1.1989	Volleyball. Rungsted (Per Jørgensen & Manfred Steinberger).
31.1.	Basketball. Birkerød (Manfred Steinberger).
2.3.	Basketball. Kildegård (Manfred Steinberger).

Udenlandsrejser

Studierejser er undervisning, der foregår i udlandet. Et eller flere fag kan indgå deri. I undervisningen indgår læseplansrelateret stof.
Der skal på forhånd foreligge en udførlig plan for studierejsen, herunder en plan for, hvordan rejsen er knyttet til undervisningen i de fag, der er involveret. Alle elever i klassen (på holdet) skal deltage. Stof med forbindelse til studierejsen skal helt eller delvist opgives til eksamen i eksamensfag.

27.8.-3.9.1988	3bS til Leningrad med Birgitte Petersen og Hanne Frederiksen.
28.8.-4.9.	3abcN til London med Rene Bühlmann & Helge Lomholt.
19.-23.4.1989	2abcN med Svend Andersen & Karen Lunderskov til Berlin

Flerdages ekskursioner

Det tilstræbes, at alle gymnasieelever deltager i en flerdages ekskursion eller en studierejse i løbet af deres skoletid. På flerdages ekskursioner arbejder eleverne fagligt med individuelle problemstillinger, som løses gennem besøg på lokaliteter, institutioner m.v. i det valgte område. Der udfærdiges normalt rapporter over de valgte emner.

28.8-3.9.1988	3mB til Bornholm med Henning Agesen og Jens Bredlund. (Biologi og geografi).
28.8.-2.9.	3mN til Samsø med Alice Elsig og Judith Jepsen. (Biologi).
29.8.-2.9.	3mE til Gammel Rye med Helge Scholz og Torben Køldal. (Geografi og samfundsfag).

29.8.-2.9.	3acS og 3mS til Nakskov med Lars Bugge Andersen og Lis Bjerre. (Geografi og samfundsfag).
24.4.-28.4.1989	3uvwF, 2mN og 2mM til Gammel Rye med Niels Fræmohs og Lars Bugge Andersen. (Geografi).
24.4.-28.4.	2xyzF til Kruså med Jens Bredlund og Per Jørgensen. (Geografi).
24.4.-28.4.	2bcS og 2mB til Store Jyndevad med Helge Scholz og Henrik Arbo-Bähr. (Geografi og samfundsfag).

8. ESPERGÆRDE GYMNASIUMS TILBUD

Indledning
Et gymnasium er et tilbud, det er en mulighed, der stilles til rådighed for den uddannelsessøgende.

På Espergærde Gymnasium gives der en systematisk undervisning i en lang række fag i timer, der er fastlagt ved skolens skema. Undervisningens struktur og mål er fastlagt ved lov og bekendtgørelse; hvorledes disse mål opnås aftales mellem den enkelte lærer og klasse.

Espergærde Gymnasium er andet og mere. Det er et lille samfund med menneskeligt samvær og tilbud:

Badminton
I fritiden har der været trænet i badminton med Inge Jensen som instruktør. Et udvalgt hold har deltaget i et stævne.

Basketball
I fritiden er der basketball med Manfred Steinberger som instruktør, holdet har deltaget i flere turneringer.

Biblioteket
Skolens elever og lærere kan bl.a. ved hjælp af edb finde de bøger, de har brug for. Bibliotekets bøger må kun læses på stedet, hjemlån må vi henvise til lokale folkebiblioteker, med hvilke vi har et godt samarbejde. – Bibliotekar Niels Fræmohs.

Brandinstruks
for elever og lærere blev udarbejdet den 13. februar 1987. Den 12. august 1988 holdt vi en lærerig brandøvelse.

Blæserbanden
Et big-band under ledelse af Helge Lomholt har øvet flittigt i årets løb og glædet os ved f.eks. forårskoncert og translokation.

Cabaret
Den 2. december 1988 afholdtes efterårets traditionelle cabaret, hvor elever optræder med musikalske indslag. Ledelse: adjunkt Stig Püschl og adjunkt René Bühlmann. De sidste to timer var der dans.

Dimittendfest
Den 21. juni 1989. En festlig afslutning på eksamen arrangeret af en gruppe lærere.

EDB
Efter omfattende indkøb og efter en omfattende efteruddannelse af skolens lærere indgår EDB på en afslappet måde i skolens undervisning og administration.

Alle gymnasieelever får en 30-timers instruktion i 1. klasse og skulle herefter kunne bruge dette værktøj.

I skolens EDB-lokale er der et netværk, i N-huset er der to maskiner, hvoraf én står frit fremme til fri afbenyttelse.

Lektor Tove Steen Jensen og lektor Niels Bork Nielsen var datavejledere i skoleåret.

Elevbogen
Cathie Bach, Linda Stubban, Christiane Krog, Martei Korley & Michael Thomsen udgav i efteråret en bog med navne, billeder og adresser på samtlige skolens elever.

Elevfonden
Elevfonden administreres af Fællesudvalget. Lektor Knud Rosted har været regnskabsfører i skoleåret, lektor Karen Lunderskov var revisor.

Fonden har bl.a. ydet støtte til hyttetur, sidste skoledag og andre aktiviteter på skolen.

Elevrådskursus
Den 12. august 1988 blev der om eftermiddagen afholdt kursus for de nyvalgte elevrådsmedlemmer og deres stedfortrædere.
Program:
1. Indledning med en oversigt over råd og nævn.
2. Fremtidsværksted i 6 arbejdsgrupper
a. Skolens faglige tilbud, gymnasiereform, ekskursioner m.v. – Renè Bühlmann.
b. Fester (skolefest, karneval, jazzaften, wienerbal, fredagscabaret). – Erik Lundsgaard.
c. Miljøet på skolen (potteplanter, rengøring, kunst, kantine). – Rektor.
d. Fællestimer og studiekredse. – Ole Sohl.
e. Information og service (skoleblad, forhold til pressen, EGON). – Svend Andersen.
f. Bestemmelser og økonomi (vedtægter for elevråd, forretningsorden for fællesudvalg og ad hoc udvalg, det muliges kunst). – Lars Bugge Andersen.
3. Plenum, fremlæggelse af arbejdsgruppernes rapporter.
4. Spisning.
5. Les Lanciers. – Anni Ahrensbach.
6. Bånd salat. – Ole Sohl.

Elevsammenspil
Som et led i den frivillige musikundervisning har flere grupper haft lejlighed til at dygtiggøre sig.

Espergærde Musikforening
har hjemsted her på skolen. Eleverne kan komme billigt til gode koncerter.

Finansministeren
Palle Simonsen besøgte skolen den 28. november 1988 i en fælles time.

Fodbold
Den traditionelle fodboldkamp mellem et udvalgt hold fra 1. klasse og lærerkollegiet afvikledes den 19. august 1988.
I løbet af efteråret afvikledes en turnering mellem skolens klasser.
Adjunkt Jørgen Jørgensen har ledet træningen.

Forsømmelser
Ved udgangen af hver måned afleverer lærerne fraværsprotokollerne, hvorefter fraværet indtastes på skolens edb-anlæg. Direktoratet for Gymnasieskolerne har fastsat grænsen 20% (årsbasis).

Forårskoncert
Den 10. marts 1988 præsenteredes resultatet af måneders musikaktiviteter i klasserne og den frivillige musik for et stort og lydhørt publikum.

Første hjælp
I skoleåret har der i samarbejde med Dansk Røde Kors været arrangeret kursus i første hjælp.

Gymnastik
Instruktører: Adjunkt Lis Bjerre, adjunkt Alice Elsig & lektor Anne Kristensen.

Gæstelærere
Inderen Potuganum Reddy i 1w, 3a og 2QR den 22. september 1988.
Overfysioterapeut Inge Bloch, Rigshospitalets Rehabiliteringscenter i 3ac den 9. januar 1989.
Kaptajn Kim Meyer, NATO i 2a den 13. januar 1989.

Hamlet Strygerne
har hjemsted her på skolen. Eleverne kan komme billigt til gode koncerter.

Hockey
Adjunkt Manfred Steinberger har udenfor skoletiden instrueret.

Hytteture
for 1. klasserne og deres lærere foregår udenfor skoletid med økonomisk støtte fra Elevfonden.

Håndbold
dyrkes såvel i skole- som fritid. Adjunkt Jens Bredlund har ledet skolens udvalgte hold, som har deltaget i forskellige turneringer.

ID-kort
Den 23. december 1987 besluttede Fællesudvalget, at alle studerende skal have et identitetskort dels af hensyn til indgangskontrol ved fester dels til andet brug. Kortene sælges af sekretariatet for 25 kr., erstatningskort til 100 kr.

Idrætsdag
Fredag, den 23. september 1988. Lærere og elever dystede med boldspil, atletik og meget mere.

Juleafslutning
afholdtes den 22. december 1988. I de to første timer hyggede elever og lærere sig i klasselokalerne. Herefter var der fælles juleafslutning på torvet med julemusik, juletale, – alt efter traditionen.

Julefrokost for hf-elever og deres lærere
9. december 1988.

Kantinen
Kantinen ledes af Birgit Lindberg rådgivet af et udvalg bestående af adjunkt Torben Køldal (formand, valgt af Fællesudvalget), assistent Lise Larsen (udpeget af rektor), Helle Bredmose (2a), Pernille Gotfredsen (1w), adjunkt Anne-Lise Marcussen og adjunkt Lis Bjerre. I 1988 gav den et overskud på 14.678,38 kr., der blev overført til Elevfonden.

KFS
Kristelig forening for studerende og skoleungdom er et frivilligt arbejdsfællesskab inden for den danske folkekirke. KFS bygger på Bibelen som Guds Ord.

Espergærde Gymnasiums fraktion har i årets løb afholdt andagter, møder og udstilling. Formand: Dawid Weis Petersen, 3u.

Koncert
Orchestres de Jeunes Alfred Loewenguth spillede den 24. august 1988 værker af Händel, Bela Bartok, Johannes Brahm & Maurice Ravel.

Konservative Gymnasiaster på Espergærde Gymnasium
En elevforening ledet af Charlotte Engel, 2a.

Korsang
Lene Skov har ledet skolens kor, som med stor dygtighed har arbejdet med såvel klassiske som moderne værker.

Malerkunst
Under ledelse af Sandor Perjesi har en kreds af elever i fritiden arbejdet med malerier som frivillig formning.

Modeshow
Den 12. april 1989 ved Maja Wallengren.

Morgensang
Hver mandag, onsdag og fredag efter 2. lektion samles skolens elever og lærere på Torvet. Rektor byder velkommen, der gives beskedder (ordet er frit), på skift har klasserne valgt en sang (mandage) eller der præsenteres et kunstnerisk indslag i form af sketch eller musik. Den fælles morgensang er nok det væsentligste bidrag til at styrke skolens sammenhold.

Orienteringsmøder vedr. 1. klasser
1. februar 1989 kl. 19.30 ved studielektor Erik Lundsgaard.
2. februar 1989 kl. 19.30 ved studielektor Ole Sohl.

PJ-dag
Lektor Peder Jørgensens sidste arbejdsdag efter 32 års ansættelse ved skolen blev markeret ved en reception den 26. august 1988 og efterfølgende aftenfest.

Presseomtale
I 102 artikler i Frederiksborg Amtsavis og Helsingør Dagblad blev skolen i 1988 omtalt, – pænt.

Rekvireret Undervisning
Skolen planlægger at sælge kurser til erhvervslivet.

Roskmusikens historie
Fælles time den 5. april 1989.

Røgfrit Miljø
Det henstilles, at der ryges så lidt som muligt på Espergærde Gymnasium. Støvpartiklerne og de giftige gasser, der fremkommer ved tobaksrygning, er ødelæggende for indeklima.

Service-udvikling
Espergærde Gymnasium har med støtte fra Frederiksborg Amt afholdt et kursus for lærerne. Der er planlagt et projekt til at strække sig over 1½ år. Fra næste skoleår vil elever og forældre blive inddraget f.eks. ved brugerundersøgelser, forældreundervisning, studiekredse og øget samarbejde med folkeskolen.

Sidste skoledag
Den sidste skoledag for afgangsklasserne festligholdtes den 10. maj 1989.

Eleverne mødte festligt og fantasifuldt udklædte til middag på skolen, herefter var der revy, og aftenen sluttede med bal og Les Lanciers.

Skak
Gymnasiets skakklub har været aktiv. Et udvalgt hold (Troels Bentsen, Thomas Hutters, Jacob Høyer, Mikkel Jørgensen & Jannik Skou) vandt en sølvmedalje ved de nordiske mesterskaber på Island. 22.-25. september 1988.

Spansk aften
var 7. oktober 1988 med spisning, musik og anden underholdning under ledelse af lektor Marie Louise Svarre Jørgensen.

Skolens fødselsdag
Årets største festlige arrangement er fødselsdagsfesten, der fejredes den 4. november 1988.

Om eftermiddagen var der forstærket morgensang bl.a. med tale af amtsrådsmedlem Dan Ove Petersen. Herefter var der reception på skolen.

Om aftenen samledes ca. 1000 nuværende og gamle elever med skolens medarbejdere til konkurrence i Les Lanciers mellem afgangselever og lærere. Middag i klasselokalerne. Efter middagen var der bal til »Remis du Nord« på torvet og til »Bernadotte Swingers« i H-Huset, – og ikke mindst Les Lanciers. – Alt efter traditionen.

Skoletrøjer
Trøjer og joggingsæt mærket »Espergærde Gymnasium, grundlagt 1430« er blevet solgt af kantinen.

Studieorienterende møde
for elever i 2.g, 3.g, 1.hf & 2.hf. Efter studenter- eller hf-eksamen, hvad så?

Tai.Chi.Chuan
Efter initiativ fra Martei Korley, blev der i efteråret 1988 afholdt en studiekreds.

Translokation 1989
23. juni 1989 kl. 10.00.

Udstillinger på EG
I løbet af skoleåret har der været afholdt en række udstillinger på skolen. Følgende udstillinger blev vist:
Heksemyter & Heksejagt, 5.-18. dec.
Forfattere på flugt fra nazismen, 3.-16. apr.
Karen Blixen, 15.-18. maj.
Nye designere fra Kunstakademiet, 7.-17. marts.
Bjarne W. Troelstrup, 20 oliemalerier og serigrafier.
Tonning Rasmussen, 5 litografier.
Richard Mortensen, »Åbne Skodder«, 6 litografier.

Ungdommens naturvidenskabelige Forening
Adjunkt Niels Baden Petersen er foreningens tillidsmand.

Vejledersamarbejde
Skolens studievejledere indgår i et nært samarbejde med vejlederne i amtet.

Virksomhedsspil
Konsulent Poul Mørk Hansen besøgte skolen den 6. december 1988 og gennemførte et virksomhedsspil med 2.g erhvervsøkonomi.

Volley-ball
Dyrkes både i skole- og fritid. Under ledelse af adjunkterne Jørgen Jørgensen & Per Jørgensen har skolens udvalgte hold trænet og deltaget i turneringer.

Åbent hus
I november, december og januar var skolen vært ved åbent hus arrangementer for folkeskoleelever, der var interesseret i at søge gymnasium og hf.

9. ORDENSREGLER M.V.

Indledning
Espergærde Gymnasium er et lille samfund, som har sin helt særlige »virksomhedskultur«: Espergærde Gymnasium skal være et sted, hvor alle uanset økonomiske, politiske, sociale og religiøse baggrunde i et varmt miljø kan få en tidssvarende, solid uddannelse, som kan give et fundament for de uddannelsessøgende i deres fremtidige liv.

I ethvert samfund findes der skrevne og uskrevne regler om, hvorledes man opfører sig. Nogle vigtige skrevne regler finder man i det følgende; de er fastsat ved en demokratisk proces. De uskrevne regler opstår ved den ånd, der hersker på skolen, ved tradition, ved udvikling; uskrevne regler må man fornemme sig til.

Ordensregler
§1. Tobaksrygning er forbudt i skolens klasselokaler. Tobaksaske, cigaretskod m.v. skal efterlades i de dertil beregnede askebeholdere.
§2. Enhver form for nydelse af stærke drikke er forbudt på skolens område, medmindre der foreligger tilladelse fra rektor i det enkelte tilfælde.
§3. Overtrædelse af disse regler kan medføre disciplinær straf og kan føre til bortvisning.

Uheld på skolen
Regler udfærdiget af Espergærde Gymnasiums Skoleråd i mødet den 25. oktober 1982.
§1. Ethvert uheld på skolens område, der medfører personskade, skal ufortøvet indberettes til skolens kontor.
§2. Det påhviler skolens kontor omgående at hidkalde hjælp, således at tilskadekomne personer kan blive tilset af en læge.

Kun rektor (eller hans stedfortræder) må skønne, at skaden er så ubetydelig, at lægelig visitation er unødvendig.

Enhver person, som fremsætter ønske herom, skal bringes til visitation på skadestue.
§3. Det påhviler skolens kontor omgående at orientere hjemmet i tilfælde af uheld med personskade.
§4. Ved den ekstreme ulykke, hvor det må skønnes at behandling omgående må sættes i værk, skal den lærer, der iagttager uheldet, selv fra nærmeste telefon

H-1
K-0
S
Lærerværelset
eller kontor

dreje alarmtelefon 000.

Først efter afgivelse af alarmsignal orienteres kontoret og dermed rektor.

Tyveri
§1. Der er ikke af Frederiksborg Amtsråd tegnet nogen forsikring, som dækker elevers og medarbejderes private genstande i tilfælde af tyveri eller anden bortkomst.

Skolen henstiller til elever og medarbejdere, at der ikke til skolen medbringes større pengebeløb eller værdigenstande.

Hvis det af private grunde alligevel er nødvendigt ved en enkelt lejlighed at medbringe et større pengebeløb eller en værdigenstand til skolen, vil dette kunne afleveres til skolens kontor om morgenen, således at det kan aflåses forsvarligt i skolens pengeskab.

Skolen påtager sig intet ansvar overfor genstande, der er deponeret i skab i klasseværelse eller sportshal.

§2. Effekter, der glemmes på skolens område, bliver af skolens pedel bragt til glemmeskab i kælderen i bygning A.

Nøgle til glemmeskab findes på skolens kontor.

Brandinstruktion

Regler udfærdiget af rektor, den 13. februar 1987 efter forhandling med Fællesudvalget og Brandinspektøren.

Enhver som ser en brand, som ikke hurtigt kan slukkes med det eksisterende brandslukningsudstyr, skal straks begive sig til nærmeste telefon

H1– H-husets stilleområde, stuen
KO– K-huset, kælderen ved K-salen
S – Sportshallen, fordelingsgangen
Lærerværelset
Kontoret

og dreje 000. Afgiv meldingen »BRAND PÅ ESPERGÆRDE GYMNASIUM«.

Bemærk: Skolens brandalarmer giver kun sirenelyd på skolen; brandvæsenet alarmeres ikke ved brandalarmen!

Lærerne skal sørge for,
AT alle kommer ud af lokalerne, vinduer og døre lukkes, – men låses ikke,
AT alle søger ud af bygningen gennem nærmest mulige dør, så vidt muligt samlet.

Derefter skal alle samles på bilparkeringspladsen, hvor det skal kontrolleres, om alle er kommet ud!

1.g i båsen nærmest idræt, derefter 2.g, 3.g og hf-studerende nærmest pedelboligen. I de enkelte grupper samles man på de hold, der sidst blev undervist sammen.

Lærerne, der havde klassen sidst, kontrollerer, at alle elever er kommet ud. Ingen må forlade opsamlingspladsen, før der er oversigt over dette.

Ferieplan for skoleåret 1989/90

1989

Sommerferie:	(mandag den 26. juni)
	til fredag den 11. august.
Efterårsferie:	mandag den 16. oktober
	til fredag den 20. oktober.
Juleferie:	lørdag den 23. december til tirsdag den 2. januar.

1990

Vinterferie:	mandag den 12. februar
	til fredag den 16. februar.
Påskeferie:	mandag den 9. april
	til mandag den 16. april.
St. Bededag:	fredag den 11. maj.
Kr. Himmelfartsdag:	torsdag den 24. maj.
Pinseferie:	mandag den 4. juni.
Sommerferie:	mandag den 25. juni
	(til fredag den 10. august).

Hertil kommer de lørdage og søndage, som ikke er omfattet af ovenstående.
Skoleåret består af 199 dage.

Skoleåret 1989/90
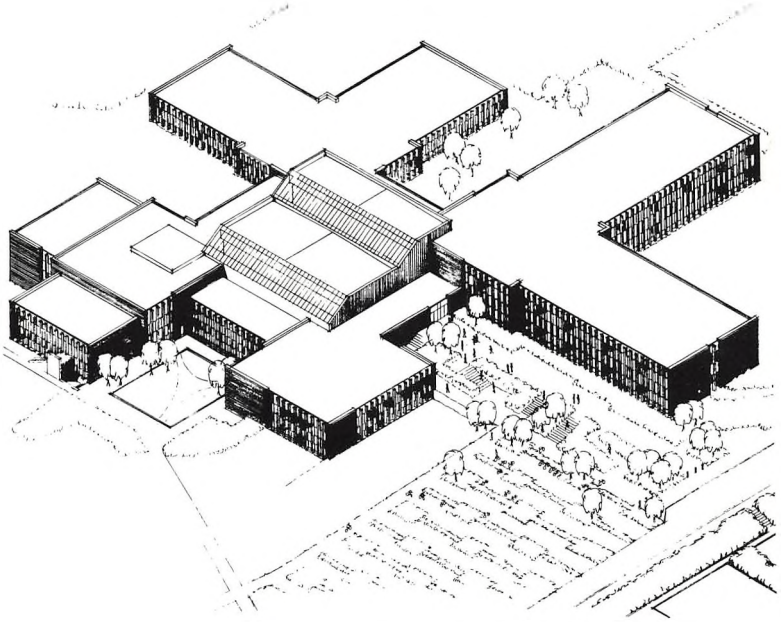
begynder mandag, den 14. august 1989.
Kl. 08.00 møder lærerne
kl. 10.00 møder eleverne.