Danskernes Historie Online
Danske Slægtsforskeres Bibliotek

Dette værk er downloadet fra Danskernes Historie Online

Danskernes Historie Online er Danmarks største digitaliseringsprojekt af litteratur inden for emner som personalhistorie, lokalhistorie og slægtsforskning. Biblioteket hører under den almennyttige forening Danske Slægtsforskere. Vi bevarer vores fælles kulturarv, digitaliserer den og stiller den til rådighed for alle interesserede.

Støt Danskernes Historie Online - Bliv sponsor
Som sponsor i biblioteket opnår du en række fordele. Læs mere om fordele og sponsorat her: https://slaegtsbibliotek.dk/sponsorat

Ophavsret
Biblioteket indeholder værker både med og uden ophavsret. For værker, som er omfattet af ophavsret, må PDF-filen kun benyttes til personligt brug.

Links
Slægtsforskernes Bibliotek: https://slaegtsbibliotek.dk
Danske Slægtsforskere: https://slaegt.dk

Statens Pædagogiske
Studiesamling
Frederiksberg Alle 22 V
418

1950 - Nr. 10 **H.U.H.** Juli

ELEVBLAD FOR DEN UDVIDEDE HØJSKOLE I HASLEV

Der uddeles hilsener

Elevstævnet

blev en stor oplevelse. Ca. 300 var tilmeldt, over 400 kom, så vi kom til at tænke på ordet fra spisesalen i vor svenske venskabsskole, Sundsgården:

Fem var budne,
ti er kommen.
slå vand i suppen
og byd velkommen!

Vi behøvede nu ikke at »slå vand i suppen«; vor udmærkede stab i køkkenet, bistået af eleverne klarede fint maden til ialt 500 mennesker; med gæster, som ikke boede og spiste på skolen var vi søndag aften over 600.

Vi siger tak til alle, der kom; det var festligt at mødes. Det var også en glæde at se så mange af jubilæumsholdene; tak for trofasthed mod jeres gamle skole! Det er godt, at så mange vil være med til at bygge bro mellem fortid og nutid. Forhandlingen om »H.U.H.s opgave for 25 år siden og i dag« viste også, at der er kontinuitet, og at vi alle kan stå sammen om vor skoles store opgave. Vi mødes stadig hver lørdag omkring kl. 15 i bønnens fællesskab om denne sag

— Festligt var det også at se de yngre årgange så talrigt repræsenteret; af sidste vinterhold mødte 81. At de kunne synge »Elverskud« omtrent lige så godt som i vinter, var en glædelig overraskelse.

Endelig vil vi sige tak for de mange hilsener fra gamle elever, som ikke kunne være med. Det er umuligt at nævne dem alle, men de glædede ikke blot os, der arbejder på skolen, men også de årgange, som således fik et håndtryk fra deres kammerater.

Hvor må vi være taknemlige for, at vi midt i en tid, hvor nationernes kræfter igen samler sig til krig og oprustning, kan være i fredens gerning.

Med hjertelig hilsen fra alle på skolen.

Käti og Johs. Magelund

Statens pædagogiske Studiesamling
København

Skal det gå i opfyldelse?

Der blev ikke tid til nogen afslutning ved elevstævnet. Lad mig derfor nævne det ord, jeg havde tænkt at slutte med: 2. Peters brev 3, 11—12.

Den opmærksomme læser vil huske, at jeg for et par år siden anmeldte en fremtidsroman: Engel og Piller: »Krigen Rusland—Amerika 1950«. Denne bog er nu kommet i nyt oplag, og den er desværre blevet uhyggelig aktuel. Flere af de ting, den forudsagde er allerede sket, og noget tyder på, at endnu flere af dens dystre profetier vil opfyldes.

Vi skal ikke gå og være bange som dem, der »forgår af frygt for det, der skal komme over jorden«, men vi skal heller ikke stikke hovedet i busken og sige: »Det går nok altsammen.« Vi skal gå en tredie vej »opløfte vore hoveder, fordi vor forløsning stunder til« og lægge os ordene fra 2. Peter 3, 11—12 på hjerte: »Efterdi da alt dette opløses, hvor bør I da ikke f æ r d e s i h e l l i g v a n d e l o g g u d s f r y g t, idet I forvente og fremskynde Guds dags tilkommelse, for hvis skyld himle skulle antændes og opløses, og elementer komme i brand og smelte.« M.

H. U. H.s bestyrelse

ELEVMØDET

Man lægger et program, sætter det i bladet, glæder sig over, at det er i orden, hviler sig lidt oven på den anstrengelse; men snart indser man, at der er noget mere, der skal gøres, for at det kan gå, som der står i programmet; man må så småt til at arbejde. Først starter de, der på en eller anden måde skal »optræde«. Der skal tænkes tanker sammen til foredrag, der

Skuespillerne

skal trænes til gymnastikopvisning, aftenunderholdning osv.; men det store sus kom først fredag middag, da timeplanen sattes ud af funktion, og det forhåndenværende »mandskab« fordeltes til deres specielle opgaver: pudse-, pynte-, plukke-, skrubbe-, skrælle- og hvad ved jeg -hold, og så gik forberedelserne med liv og lyst.

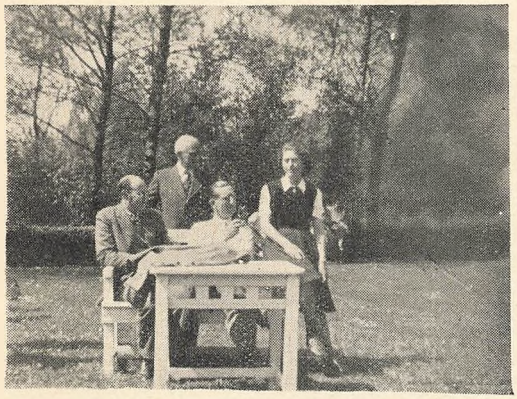

En rolig stund

Folk af skuffeholde

Her var brug for fantasi, omtanke og slid; men alt dette fandtes som sædvanlig i flokken, hvorfor resultatet også blev godt. — Lørdag middag var H.U.H. festklædt, og gæsterne begyndte at komme.

»Hvor mange kommer der i år?«, lød det nogle dage forud fra køkkenet, som skal søge for, at ingen kommer til at sulte under festen. — »Hvor mange bliver der at skaffe plads til i år?«, spurgte indkvarteringschefen, der skal søge for, at ingen kommer til at ligge på den bare jord.

Da fristen for indmeldelse var udløbet, var svaret: «Godt to hundrede«; men det var der ingen, der troede på; det blev også til godt tre hundrede på listen inden lørdag middag, og inden søndag middag var der fire hundrede. De var så velkomne alle, men det er nu godt, der er noget, der hedder erfaring, ellers var der blevet smalhans ved bordene; det blev der ikke, thi køkkenet havde sikret sig med et beredskabslager, der strakte til alle, der ønskede at gå til bords hos os.

Vi startede kl. 15 med kaffe, og da var spisesalen allerede propfyldt — flere og flere finder ud af, at det er rart at komme i god tid og få det hele med. Og kaffe er god at starte med; den løser praktisk talt alle tungebånd. »Nå, er du her også!« »Ja, ja, naturligvis, det manglede bare, jeg ikke skulle være her,« osv. gik snakken, til den alvorlige del af festen begyndte.

Kl. 16 talte N.P.P. om Trygve Lies og Niels Bohrs forsøg på at forsone øst og vest og skabe en åben verden.

Efter aftensmåltidet talte Axel Nielsen om frihed og ansvar og aftenen sluttede med fest i haven. Spejderne leverede underholdning og et smukt fakkeltog dannede en fin ramme om afslutningen.

Søndag morgen kl. 8 var vi til gudstjeneste i Haslev kirke, nedlagde derefter en krans på forstander Pagh Petersens grav, inden vi gik hjem til morgenkaffen.

Formiddagens foredrag holdtes af forstanderen over emnet: Religiøs humanisme eller bibelsk kristentro.

Eftermiddagen optoges først af elevforeningens generalforsamling, hvor man bl. a. vedtog at indmelde elevforeningen i landselevforeningen.

Kl. 15 havde vi et nyt punkt på progammet: Gamle elever har ordet. Dette viste sig at være en virkelig god ide.

Først fortalte frk. Gerda Bech — sommer 30 — om sit arbejde i Manchuriet, frk. Nic. Hansen — 44-45 — om Palæstina. Derefter fulgte en forhandling om H.U.H.s opgaver før og nu. Indledere var direktør Skov, Hebron, — vinter 25 — og gdr. Mads Poulsen, Sønderbjerg, — vinter 20—21.

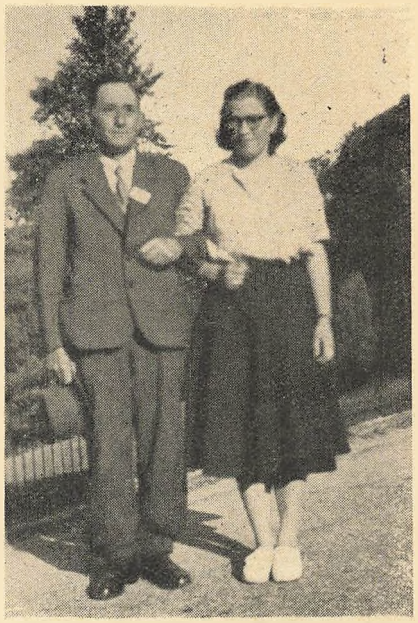

To generationer. Mads Poulsen og datteren Else, der er tredie af flokken, der er elev på skolen.

Kl. 16 var gymnasterne på plænen under frk. Nina Schwartz ledelse —

Gretchen og Faust

Ved week-end-hytten

Aftenens foredrag holdtes af lærer Zeuthen om Goethes »Faust«, hvorefter elever opførte Gretchen-tragedien.

Så var festen slut; mange deltagere måtte hurtigt af sted for at nå toget; men en del tøvede endnu en stund, nogle blev til mandag morgen, hvor vi havde travlt med at »pynte ned« og se at komme igang med hverdagen; det kom vi let og smertefrit, men vi bevarer mindet om et par gode dage.

Tak, at I kom! N.P.P.

Sommer 49

E L E V S T Æ V N E R

Christiansfeld.

Elevmøde for gamle Haslev-elever afholdes søndag d. 27. august 1950 i Christiansfeld.

Kl. 10.00: Gudstjeneste i Tyrstrup kirke v. cand. theol. Zeuthen, H.U.H. — Altergang ved sognepræsten.

Kl. 12,15: Middag på Brødremenighedens hotel a 4.00 kr. pr. persona.

Kl. 14.15: Velkomst på Brødremenighedens hotel, hvorefter lærer Borup, høj skolen, taler.

Kl. 15.15: Fælles kaffebord (a 1.50). Hilsener fra skolen, frit samvær.

Kl. 19.30: Taler: Forst. Christensen, landbrugsskolen. Afslutning ved sognepræsten.

Velkommen til alle møder. (De unges sangbog benyttes.) Indmeldelse til middag og kaffebord sendes inden den 21. august til frk. Kirstine Hjorth, Hjerndrup pr. Christiansfeld. Tlf. Hjerndrup nr. 11.

Med venlig hilsen.

Udvalget.

Viborg

elevstævne søndag d. 27. august.

Kl. 14.30: Møde i Hans Tausens hus ved

Kl. 15.30: Kaffebord — frit samvær.

Kl. 17.00: Afslutning ved forstander Thorlø.

Kl. 16.30: Afslutning ved lærerne Sv. R. Jensen og N. P. Pedersen.

Hjertelig velkommen alle

P. u. v.

C. Johansen.

Vi mødes med gamle elever:

I Hundested tirsdag d. 18. juli. — Forstander Magelund taler ved helliggørelsesmødet.

I Frederiksværk søndag d. 23. juli. Forst. Magelund taler i Arresodallejren sammen med Primdahl (49-50).

I Gilleleje søndag d. 6. august. — Højskolekredsen for Nordsjælland samles. Kl. 15 taler forstander Magelund. — Kl. 17 taler lærer Borup.

I Hillerød søndag d. 6. august. — Kobenhavns-kredsen har udflugt til amtsstuegården hos Ancher Simonsen. — Lærer Pedersen og forstander Magelund taler. (Se programmet.)

I Aarhus lørdag d. 26. august kl. 19.30. Forstander Magelund taler i »Carmel«.

I Skive søndag d. 27. august. — Møde i missionshuset kl. 15. — Gudstjeneste i kirken kl. 19.30. — Forst. Magelund taler.

I Kolding lørdag d. 9. september. Forstanderen taler i Kolding højskolekreds.

I Tarm sønd. d. 10. september. — Skjern kredsens møde kl. 15. — Gudstjeneste i kirken kl. 19,30. Begge ved forstanderen.

På Bornholm d. 14.—16. september. — Bibelkursus på »Bethesda« ved forstanderen.

Ved Klintholm havn
J. P. sætter over N. P.

Sommerholdet 1944.

Den, der ligger inde med vandremappen »Her kommer vi«, bedes omgående sende besked til Doris Lyng, Sct. Knudsgade 5, Odense.

Vinterholdet 35-36.

Husk stævnet i Vejle. Noter dagen — kom alle 9.—10. september.

N. J. Knudsen.

Bryllupper.

11. marts viedes i Frederikshavn frk. Lis Madsen, sommer 48, til hr. maler Ole Randrup, Fiskergade 7, Frederikshavn.

14. juli viedes i Sindal frk. Elly Christensen, sommer 47, til hr. diakon Harry Jørgensen, 43—44, Solsortvej 93, København.

15. juli viedes i Vor Frue kirke i Aalborg frk. Grethe Lemming, 46—47, til hr. Jacobsen, Istedgade 11 II tv., Aalborg. Festen fejredes på KFUK. —

Hjertelig til lykke!

Langt oppe i Thy i dag vi er gæster,
for Stinne og Gunner man her jo fester.
Herfra vi til alle H.u.H.-venner
en rigtig hjertelig hilsen sender.
Stinne og Gunner Christiansen 46—47. — Ruth Nielsen 49—50. — Nic. 44—45. — Andst 46—47. — Raymond Larsen 40—41. Agnes Christensen 46—47.

Haslevkredsen i København (H.u.H.)

har udflugt til Hillerød søndag den 6. august. — Program: Afrejse fra Københavns hovedbanegård 13.18, i Hillerød 14.10. Derfra til Ancher Simonsen, amtsstuegårdens planteskole. — Kl. 16 taler lærer N. P. Pedersen, derefter frit samvær. (Medbring madpakke.) — Kl. 19 taler forstander Magelund. Emne: Biblen som kulturspreder. — Man indmelder sig til turen snarest, enten til ovenstående adr., tlf. Hillerød 1770. Eller til politiassistent Jørgensen, tlf. Glostrup 1438.

Hjertelig velkommen!

P.k.v.
Emma Augustinus.

E.S. Mødet i Haslevkredsen 1. august aflyses.

Indkomne gaver til gymnastiksalen.

Transport	18.527,70
Gave fra vinterholdet 49-50	150,00
Vandremappen »Krukken«, S, 43	14,00
Søe Pedersen, Holsted	100,00
Helge Hansen, Kr. Hyllinge ...	10,00
Stævnet i Ikast, V. 29-30	100,00
Karlsvognen	15,00
Nina Bjerrum	100,00
Erna Jensen	5,00
Ninna Jensen	5,00
Ialt...	19.026,70
Indvundne renter	1.979,75
Kr.	21.006,45

Storturen.

16.—17.—18. juli havde vi en dejlig tur. Start søndag morgen fra H.U.H. I København var vi til gudstjeneste med altergang i domkirken ved pastor Poul Verner Hansen og forstander Magelund; derefter til middag på KFUK og siden i Synagogen. Dernæst på Christiansborg, hvor vi så rigsdagslokalerne og kongefløjen med de pragtfulde repræsentationslokaler; det er storslået, vi gik på filtsokker for ikke at volde fortræd på de skønne gulve; det er godt, der passes på tingene, thi det har været en kostbar historie at gøre alt så smukt og tiltalende; vi er nok et husmandssted, men vi har nogle pæne stuer at modtage prominente gæster i; en og anden var ved at synes, det var næsten for fint igen. — Herfra tog vi til Sct. Lukasstiftelsen, som vi besø, der er smukt, hjemlig hygge og herlig fred og ro. Vi fik lov at anrette og indtage vor aftensmad der, og drog så ud på dagens sidste afdeling: besøg i mindelunden og i Grundtvigskirken, der er et storslået bygværk både ude og inde, og sikken en udsigt, der er fra tårnet, man kan i klart vejr se både Roskilde og Lund domkirker. Efter alle disse dagens brogede indtryk var det skønt at komme i kvarter og finde hvile og ro.

Mandag morgen regnede det jævnt pænt over København; men vi havde vore Haslev-biler at kravle i, vi sad tørt og godt og betragtede det våde landskab langs vejen til Helsingør. I Helsingborg fik vi efterhånden solskin, og da bilerne endelig slap over sundet gled vi i lyst og smukt vejr til Kullen; vi kørte helt derud og glædede os ved en stund at nyde synet af det ejendommelige landskab. Så startede vi til vort sædvanlige gode madsted Sundsgården, så den dejlige skole og fik en fortræffelig middag, hvorpå vi måtte sætte kursen mod Danmark igen. Det kneb igen lidt at få bilerne over det stærkt trafikerede Øresund; men til sidst samledes vi dog i Maarum, forstanderens gamle sogn.

Her viste gymnastikholdet først, hvad man kan præstere efter 2½ måned på H.U.H., hvorefter der var møde ved forstander Magelund. Så fordeltes vi til hjem i sognet, der gav aftenkaffe og nattelogi.

Atter må vi sige, det var skønt at komme til ro.

Tirsdag morgen, mens et vældigt regnvejr gik over egnen, var vi til morgenandagt i kirken ved sognepræsten, pastor Andersen, og så gled vi med tak for det gode samvær gennem det pjaskvåde Nordsjælland; skov er der nok af, og skov siges at være skønnest i solskin; men den kan også være skøn i regn, det så vi den dag, hvis oplevelser iøvrigt var besøg på Frederiksborg slot og tur til Fredensborg, Luthers Missionsforenings skole i Hillerød — middag vankede der, de kan bestemt også lave god mad der. Roskilde domkirke var det sidste, vi så, og mætte — måske også lidt trætte var vi kl. 18,30, akkurat efter bestemmelsen, i Haslev.

Det var en rigtig tur!

Vi hilser og takker alle, der hjalp os med at få den til at blive det.

N.P.P.

Udgivet af Elevforeningen. Ansvarsh.: N. P. Pedersen.
M. NIELSENS BOGTRYKKERI, HASLEV