Danskernes Historie Online
Danske Slægtsforskeres Bibliotek

Dette værk er downloadet fra Danskernes Historie Online

Danskernes Historie Online er Danmarks største digitaliseringsprojekt af litteratur inden for emner som personalhistorie, lokalhistorie og slægtsforskning. Biblioteket hører under den almennyttige forening Danske Slægtsforskere. Vi bevarer vores fælles kulturarv, digitaliserer den og stiller den til rådighed for alle interesserede.

Støt Danskernes Historie Online - Bliv sponsor
Som sponsor i biblioteket opnår du en række fordele. Læs mere om fordele og sponsorat her: https://slaegtsbibliotek.dk/sponsorat

Ophavsret
Biblioteket indeholder værker både med og uden ophavsret. For værker, som er omfattet af ophavsret, må PDF-filen kun benyttes til personligt brug.

Links
Slægtsforskernes Bibliotek: https://slaegtsbibliotek.dk
Danske Slægtsforskere: https://slaegt.dk

Statens Pædagogiske
Studiesamling
Frederiksberg Alle 22 V
418

1951 - Nr. 10 **H.U.H.** Juli

ELEVBLAD FOR DEN UDVIDEDE HØJSKOLE I HASLEV

Glem ikke at forny jeres undren . . .

Indenfor dansk litteratur sker der i disse år overraskende ting. Et kuld af unge talentfulde digtere er trådt frem på parnasset. Enhver, der har en smule interesse for dansk sprog og kultur, har god grund til at glæde sig og lov til at være stolt.

I det følgende skal omtales en af de unge digtere, der i en alder af 25 år har nået at skabe en velfortjent opmærksomhed om sit navn. Det er lyrikeren Frank Jæger. Med sine tre digtsamlinger, en poetisk roman og i dette forår en samling eventyr, har han været med til at knuse myten om den moderne litteraturs utilnærmelighed, uden af den grund at skele til popularitet. Snarere tværtimod. På en sjælden sund måde mærker man hos ham en kunstnerisk suverænitet. „Ingen skal med min gode vilje få mig puttet ned i en flaske som en anden ånd", bemærkede han engang sarkastisk.

På spørgsmålet om, hvad han vil med sin digtning, har han i en radioudsendelse selv givet svaret: „Jeg vil gerne have lov til at more, være glad, og når jeg er det, måske gøre et par stykker mere glade". Og man oplever virkelig at blive glad i selskab med denne digter, der kan indlede et digt „med et hjerte ømt af glæde" og forme disse lykkelige linier:

Inderst i min tanke sidder
glæden som et barn med hvide tænder . . .

Hans sprog har et stærkt personligt præg; der er noget oprindeligt og karskt over det. Skal der endelig tales om påvirkning her, må Kingo og Ambrosius Stub være navnene.

Frank Jæger står som en fornyer af naturpoesien. F. eks. i dette vinterekteriør:

„Jorden i min have er forsvundet
under sneen, sover eller
lever som en død et sted langt borte.
Alt er hvidt og brune
træer. Kun i min kålgård er der
grønne øer i sneen".

Det er ikke de elegiske klange, der slås an af denne digter, som hos f. eks. Ole Wivel, Erik Knudsen, Grethe Risbjerg Thomsen. Det er hverken verdenssituationen, hjemlige (moralske, sociale o. s. v.) problemer, der dominerer hos Frank Jæger, men den rene glæde over bare at være til.

Statens pædagogiske Studiesamling
København

„Vi breder vort eje ud på græsset
som tak til den, der lod os leve . . .“

Et sted taler han om, „vi, der har valgt det lille liv“. Og her må vist siges at være ramt noget væsentlig. Der er mange mennesker, der har valgt et større liv, end de magter at leve. Man er blevet så forjaget, at man ikke får tid at leve. En uholdbar tilstand, der måske i ganske særlig grad gælder byen med dens fart og teknik, der truer med at dræbe menneskets sjæl. Man forstår digteren, når han tager os umærkeligt i hånden og udbryder: „Men dette vil jeg sige til jer: glem ikke at forny jeres undren!“

Frank Jæger, der er indfødt københavner, er flygtet ud på landet, til det yndige Nordsjælland. Han har bosat sig i Farum, der før har talt digtere blandt sine indbyggere. H. V. Kålund boede nogle år her, det samme gælder salmedigteren Boye. Byen er næsten blevet ham en pestilens. Enkelte steder er der måske endda tilløb til angst:

„hvordan turde vi i byen sætte
panden mod ruden og se ud?“

Det er ude i naturen miraklerne sker — her måtte han være med, her måtte han bo.
„Her gror alting af sig selv og i mag,
her skyder underet op mellem vore tæer . . .“
Alt hvad han oplever herude overvælder hans rige sind, så det flyder over med varme vers:

Hvordan kunne vi i byen vide,
at hylden dufter så vildt?
Hvem af os troede på nattergalen,
som synger bag et åbent vindu?

Hans emner er vel egentlig ikke nye, men det som andre har skrevet om før ham, bliver nu besunget på en ny måde. Man overgiver sig, ja, føler sig overrumplet.

„Ser jeg ud i verden, ler alt i mig,
for derude trækker solen stadig
rundt med sin måneballon“.

Også linier som disse ånder af glæde og undren:

„ . . . men i hele denne nat hænger
på alle træer regnens rige frugter.“

Et digt som „Forårs overflod“ havde man gerne citeret i sin helhed. I det er der lægedom så det forslår. Det kan være helt årestrupsk i tonen, men er typisk Frank Jægersk. Sådan er han, når han i sin rige gavmildhed lader poesiens svale kilde risle gennem læserens sind:

O rigelige svimmelhed, som griber den,
der vandrer ud at se sin elskede igen,
to vinger på hans ryg, ti på hans rappe hæl,
ethundredmillioner på hans glade sjæl,
og i hans hat en herligt vinkende viol,
og i hans blik den stærke, mærkelige sol.
. . . derude sidder smuk min elskede og ler
med milde læber mod de undere, der sker:
af græsset stiger to beruste lærker op . . .

Noget nær det enestående og uovertrufne er hvad Jæger har præsteret i „Forårssuiten til Ene“. (Det bemærkes at Ene er et navn, nemlig på digterens halvanden år unge datter). Det er en cyklus bestående af syv digte, der er gennemåndet af fryd og glæde over barnet. Men ikke det alene, Hvor i dansk

poesi er fundet noget mere genialt, et mere dristigt emne behandlet, så resultatet er blevet stor og hjertegribende kunst?

Kimer ikke byens klokker
for at forkynde, at du er kommet?
Du som end ikke kan fylde vuggen ud,
du opfylder vore stuer.
Vore tanker flyver fra os og slår ned
som spurve på dit hovedgærde.
Vi bærer på den største glæde,
vore hjerter vokser ud i alle lemmer . . .
Du har fordoblet vore levedage
og legende fyldt dem med ukendt fryd.

Barnet er også emnet i et større prosadigt, der er skrevet som tekst til bogen „Tune", der indeholder ca. 40 henrivende tegninger af den ligeså talentfulde unge tegner Ib Spang Olsen. Her er igen undfangelsen sket ved den store genialitet. Det er livet fra vugge til kravlegård genoplevet i erindringen. En smagsprøve må hidsættes: „På en lumpen måde lærte man mig at bruge mine bevægelige og nyttigste lemmer. Mere pænt kom jeg i forbindelse med mit legemes fjernere egne. O mit første møde med mine ukendte tæer . . . Alle dyder, som verden har hørt tale om, blev med mesters ånde blæst ind gennem min næse; de ånder herinde endnu . . . Jeg skal skænke mor og far megen lykke og blive deres sande glæde, vær vis på det. Når jeg sover, ligger der et lag af guld på mine øjne".

I indledningen til denne artikel anføres, at der fra Frank Jægers hånd også foreligger en roman og en samling eventyr. Det er nok knapt helt rigtig — hvad genrebetegnelsen angår. Der er i de to nævnte bøger både poesi og eventyr, men der er tillige meget andet: legende myte, barok fabulering, primitiv mediteren; der er mindst af alt naturalisme og realisme, *mest af alt poesi og eventyr,* om hvilke H. C. Andersen siger i „Lygtemændene", at de er to alen af eet stykke. Romanen hedder „Iners", der også er navnet på bogens hovedperson. Det er latin og siges at betyde noget hen i retning af døgenigt. Denne Iners er på vandring gennem livet og møder på sin vej de mest originale skabninger med de mest besynderlige navne. Komposition er der ikke meget af. Det samme gælder eventyrene, som han selv kalder noveller, men med bogens titel er kaldt „Hverdagshistorier". Her optræder yderligere hekse og trolde, landstygersker og tilsyneladende ganske almindelige mennesker, der er udstyret med magiske og andre mærkelige evner, kirketårne, der flyver gennem luften tværs over Furesøen o. s. v. i dur og mol. Et par vers sat op som prosa giver egentlig stilen: „En nisse i mit loftsrum, tre engle på mit tag, helhesten banker på min dør hver evig søgnedag. En elefant på himlen, to drager og en trold, forbi min låge vandrer Zeus med røverne fra Rold".

Fra en så eksperimenterende digters esse lurer selv sagt faren for slagger, men enten er de der ikke, eller også er man under læsningen bleven så betaget, at man ikke ænser dem. Efter endt læsning, og hver gang man vender tilbage til Frank Jægers bøger, og det gør man ofte, så er indtrykket altid det samme: her er et menneske med et varmt hjerte og et rigt sind, der gerne deler sin rigdom med andre. Her er en digter med frodig talent, der

gennem sin eventyrlige poesi har tryllebundet os og hvisket os i øret: *glem ikke at forny jeres undren!* Johs. Kirkegård.

P. S. Af Frank Jægers bøger fås i enhver boghandel: „Iners" — „Hverdagshistorier" — „Samlede digte 1948—50" (indeholdende „Dydige digte" — „Morgenens trompet" — „De fem årstider", der alle er udsolgt) samt „Tune" med tekst af Frank Jæger.

ELEVFESTEN 1951

Det blev festlige dage under strålende sol! Kun mens pastor Mølgård talte og lige før gymnastikopvisningen truede det lidt med regn, men det blev heldigvis ikke til noget. Vi havde på grund af de dyrere togbilletter og den skærpede pengesituation ventet mindre tilslutning end de sidste års rekordtal. Men der blev alligevel en meget stor flok, så gensynsglæden var stor og humøret højt.

Vi siger tak til alle, der kom og sluttede op om skolen og dens gerning. Det var en glæde også at se så mange af holdene fra tyverne og trediverne. Gid der altid må være een flok af gamle elever, der samles om vor skole.

Som altid kom der en del telegrammer og hilsener fra alle egne af landet — og fra udlandet. Tak for hvert eneste af dem. Vi kan ikke nævne dem alle, men hilsenen fra Dagmar

Nina Swartz

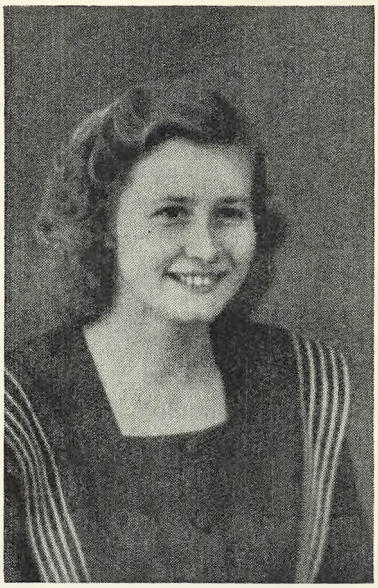

Hanne Thygesen

og Immanuel Johansen (1921), Redvers, Sask, Canada, som indeholdt 30 canadiske dollars, må vi nok have lov til at sige en særlig tak for. Vi husker dem fra elevstævnet sidste år.

Følgende hilsener nåede ikke frem og bringes derfor her:

Gudrun Blomgren til holdet 25, Else Egeris til holdet 40—41, Alice Olsen til holdet 46, Doris Nielsen til holdet 48, Helga Wegeberg og Helga Simonsen til holdet 50—51.

Tak også for det bidrag, I lagde til skolens opvaskemaskine; det blev en pæn Sum. Hovedgevinsten: Havemøblementet blev vundet af Meta Nielsen (1950), som imidlertid skænkede det til skolen.

Af de øvrige gevinster er følgende ikke blevet afhentet:

Den store røde lodseddel: 2 kg honning nr. 370. 1 keramikvase (grøn) 470. 1 bog (Den danske Folkehøjskole) 441. 1 bog (Den danske Folkehøjskole 71. 1 bog (Den danske Folkehøjskole) 40. 1 bibel 149. Sjælesorgen i praksis 355. Vejen hjem 396.

Amerikansk lotteri: Blå serie: Glaserede frugter nr. 85. Orange-serie: 1 dåse honning nr. 7. Orange-serie: 1 plade chokolade nr. 69.

Send sedlen i et brev, så følger gevinsten omgående.

Og så er det igen hverdag! Sommerpigerne slider godt i det, og der er glæde over det daglige arbejde. Spejderhøjskolen er i god træning og delingsførerne arbejder energisk under gymnastiklærerinde Nina Swartz's dygtige ledelse. Vi er glade for, at hun nu er knyttet fast til skolen.

Siden 1. september sidste år har hun taget årskursus på Statens Lærerhøjskole i København i dansk og litteratur. Professor Thomsen og de øvrige lærere ved lærerhøjskolen har givet hende gode vidnesbyrd, så i fremtiden vil hun ikke blot udfolde sin energi i gymnastiksalen, men også i andre fag.

Lærerinde, cand. mag. Vibeke Harder,

pastor Bærentzens forlovede, vil også blive knyttet til skolen i vinter, idet de to agter at holde bryllup den 26. juli, hvorefter de tager bopæl på skolen. Frk. Harders hovedfag er dansk; i vinter skal hun læse til eksamen i sit bifag fransk, men et par timer om ugen bliver der måske tid til det. Vi håber i næste nummer at kunne bringe et billede af brudeparret. Bryllupsadresse: Valdemarsgade 4, Ringsted.

Gymnastiklærerinde Hanne Thygesen, som har vikarieret for Nina Swartz siden 1. september 1950, og som udover gymnastiktimerne har været os en stor hjælp i huset og på kontoret, skal giftes den 28. juli med mejerist Aksel Larsen. Bryllupsadresse: Gl. Kongevej, Ikast. — Vi vil også her i bladet sige Hanne tak for hendes gode sind, utrolige energi og hjælpsomhed over for alle.

Vi ønsker begge brudepar hjerteligt til lykke.

Den 3. juli rejste min kone til Bern til hendes mors 70 års fødselsdag. Da det er sidste år, Mette kan rejse på ½ billet og nu tilmed skal til at lære tysk i 2. mellem i skolen, fik hun lov til at tage med. Her er lidt tomt i stuerne, men heldigvis varer det ikke så længe.

Johs. M.

„Dessert."

Siden sidst har flere fremmede foredragsholdere besøgt skolen: Søster Rigmor Hoppe fra Diakonissestiftelsen, pastor Bøgh, Vemmetofte, der fortalte om sin broder, Eli Bøghs arbejde i Israel, fru Sig ig Trier Hansen, forfatteren Morten Korch, der fortalte et par fynske historier, endvidere af frk. Inga Nielsen fra Skovtofte, frk. Brostrøm, organist Lund og pastor Toft, som malede et billede af St. Georg og dragen i spejderhytten.

Gæster.

I det meste af juni har vi haft sekretær Seligmann og hustru fra Carmelarbejdet boende som gæster; da Seligmann selv er jøde, får eleverne førstehåndskendskab til jødespørgsmålet; ind imellem indbinder han bøger til biblioteket.

Et festligt besøg havde vi den 10. juni af Hammerum Herreds Hjemstavnsforening; de inviterede vore elever fra samme herred til Villa Galina. Samme dag kom ca. 80 fra Simon Peder sogn i København, og den 13. juni havde vi besøg af ca. 30 norske diakoner.

Den 15., 16. og 17. juni var 33 sydslesvigere Sydslesvigsk Forenings gæster; da lærer Axel Nielsen jo er primus motor i sydslesvigsk arbejde her, havde de fast tilhold på skolen, og det var vi glade for. Eleverne deltog i en stor fest i Præstelunden.

Sct. Hans aften var byens ungdom vore gæster. 4—500 samledes om Bærentzens talerstol, H. C. Andersen-spil og et festligt bål.

Søndagen efter kom ca. 60 medlemmer fra Kristelig Lytterforening i Esrum på udflugt hertil, og endelig har vi haft besøg af 13 amerikanske studenter og et norsk sangkor på 75 medlemmer.

Den 26. havde vi officiel afskedsfest for Zeuthen og Daisy.

Vore udflugter i juni måned gik til kolonien Filadelfia og Fed.

Vigtigst er jo det daglige arbejde og det, der sker i det skjulte, men det kan der ikke skrives så meget om. *I. M.*

2.-års holdet

har nu arbejdet i tre vintre med god tilslutning. Også til vinter er der indmeldt nogle, men det er nu tid at tænke alvorligt over, om De vil være med. Vi har ingen bibelskole med længere kursus i Danmark, men H. u. H.s menighedsafdeling og 2. års-holdet giver omtrent det samme som en bibelskole. Ved siden af skolens lærerkræfter vil forskellige kendte mænd holde en række foredrag. Pastor Christian Bartholdy: „Om vækkelserne og deres betydning". Generalsekretær H. E. Wisløf, Oslo, vil bo her nogle dage og holde foredrag.

Forstander Magelund vil have som emne for sine timer: 50 år efter vækkelsen, Johs. åbenbaring 1-3. Lærerinde Nina Swartz vil gennemgå Jakob Knudsens „Gæring og afklaring", pastor Chr. Bærentzen vil gennemgå Israels historie og profeten Esajas. Lærer Nielsen gennemgår nordisk litteratur og lærer N. P. Petersen dansk litteratur. Endvidere vil forst. Brondbjerg holde en række foredrag.

Vinterholdet 40-41.

Hvor blev I af allesammen; vi gik her 7 enlige 10 års-jubilarer og tænkte på jer; men vi sender jer alligevel en hjertelig hilsen og håber at se jer alle om 5 år.

Martha og *Henry* med 2 piger.
Arne Nielsen, Holger Madsen, Raymond Larsen, Anna Larsen, Ingefred Eriksen.
Tak for brevet, Holm.

En gal historie.

kom jeg til at lave med dagsordenen til elevforeningens generalforsamling. Den var indsendt i rette tid til majnummeret og var også sat; men da nyt stof kom til, som skulle med, tog jeg den ud og gemte den til juninummeret, uden at tænke på, at det var vel sent.

Fejlen er altså alene min, og man bedes undlede at skyde på formanden, der er ganske uskyldig i denne historie.

N. P. P.

Bryllup.

23. juni viedes i Lendum frk. Doris Engelbrecht, 48, til radiotekniker Nielsen, Lendum pr. Sindal.

30. juni viedes i Nr. Lyngvig kirke frk. Kirsten Muff, s. 49, til fiskeskipper Henry Christensen, Hvide Sande.

Lørdag den 7. juli viedes i Vinderslev kirke frk. Anne Lykke, 47-48, til seminarist Arne Olesen, 47-48, 48-49.

Søndag den 15. juli viedes i Bedsted kirke frk. Alice Olsen, 46, til malermester Kurt Jensen, Slagelse.

26. juli vies i Ringsted kirke stud. mag. Vibeke Harder til højskolelærer, pastor Chr. Bærentzen, Haslev udv. Højskole.

28. juli vies i Ikast kirke frk. Hanne Thygesen, s. 50, til mejerist Axel Larsen, Ølstrup, Lervang.

Søndag den 5. august vies i Dejbjerg kirke frk. Irene Keseler til Germand, Thisted, 50-51. Hjertelig til lykke!

Elevstævner.

Søndag den 26. august i Viborg.

Kl. 14,30 i Hans Tausens Hus: Foredrag v. forstander Christensen, landbrugsskolen.

Kl. 17,00 afslutning v. lærerne N. C. Borup, højskolen, og Chr. Bærentzen, H. u. H.

Hjertelig velkommen alle. P. u. v.
C. Johansen.

Søndag den 26. august i Hjordkær.

Kl. 9,30 i kirken højmesse m. altergang ved forstander Thorlø, højskolen, og sognepræsten.

Kl. 12,00 middag på Missionshjemmet á 4,25 pro persona.

Kl. 14,00 velkomst på Missionshjemmet, derefter taler lærer Aksel Nielsen, H. u. H.

Kl. 15,15 fælles kaffebord, hilsener fra skolerne, frit samvær.

Kl. 19,30 taler lærer Munk, landbrugsskolen, afslutning ved forst. Thorlø.

Velkommen til Hjordkær. (D. U.-sangbogen benyttes).

Indmeldelse til middag og kaffebord bedes sendt til missionshjemmet Hjordkær, telefon 6641, inden 21. august 1951.

Med hilsen *Bestyrelsen.*

GAVELISTE OG REGNSKAB
for gymnastiksalen.

3/1	1951	Jens Ibsen, Søllested ... kr.	5,00
1/2	„	Indgået for kort ..... „	3,00
1/2	„	Elisabeth Poulsen ..... „	10,00
1/2	„	X ..... „	25,00
21/2	„	Anonym gave (V. M.) „	50,00
27/2	„	Vandrem. „Centrum" (1946) ..... „	10,00
20/3	„	Unævnt ..... „	10,00
31/3	„	Nøglepenge (Vinteren 1950-51) ..... „	48,00
		kr.	161,00
Indgået 1/4 1950-3/1 1951		„	650,00
Renter 1950-1951		„	947,88
Gymnastiksalsfonden vokset med (50-51)		kr.	1758,88
Tidligere indkommet		„	20.507,45
Gymnastiksalsfond pr. 1/4 1951		kr.	22.266,33

Haslevkredsen i København.

Søndag d. 12. august udflugt til Ancher Simonsens planteskole, Amtstuegården, Hillerød.

Kl. 10,00 i Frederiksborg slotskirke v. pastor E. Johansen

Kl. 13,00 Vi mødes i slotsgården og beser slottet og museet.

Kl. 15,00 Afgang til Amtstuegården.

Kl. 16,00 Møde i haven v. lærer N. P. Pedersen.

Kl. 18,00 Aftensmad - kaffe, medtag madpakke, brød og sukker. — Frit samvær.

Tog fra København kl. 8,18 og 11,18.
Tog fra Hillerød kl. 20,09, 20,49 og 21,35.
Anmeld deltagelse til telf. Glostrup 1438.
Vel mødt alle.

P. k. v.
Emma Augustinus

Nyvalg.

Ved generalforsamlingen i elevforeningen valgtes proprietær Henry Jørgensen, Troelstrupgård, Haslev 42-43 i stedet for frk. Anne D. Jensen, Odense. Vi takker frk. Jensen for godt og trofast arbejde for skolen og byder Henry Jørgensen velkommen i elevforeningens bestyrelse.

Udgivet af elevforeningen.
Ansvarshavende: N. P. Pedersen, Skolevej 6. Tlf. 596.
Torkildsens bogtrykkeri v/ H. Nielsen, Haslev.