



Danskernes Historie Online

Danske Slægtsforskeres Bibliotek

Dette værk er downloadet fra Danskernes Historie Online

Danskernes Historie Online er Danmarks største digitaliseringsprojekt af litteratur inden for emner som personalhistorie, lokalhistorie og slægtsforskning. Biblioteket hører under den almennyttige forening Danske Slægtsforskere. Vi bevarer vores fælles kulturarv, digitaliserer den og stiller den til rådighed for alle interesserede.

Støt Danskernes Historie Online - Bliv sponsor

Som sponsor i biblioteket opnår du en række fordele. Læs mere om fordele og sponsorat her: <https://slaegtsbibliotek.dk/sponsorat>

Ophavsret

Biblioteket indeholder værker både med og uden ophavsret. For værker, som er omfattet af ophavsret, må PDF-filen kun benyttes til personligt brug.

Links

Slægtsforskeres Bibliotek: <https://slaegtsbibliotek.dk>

Danske Slægtsforskere: <https://slaegt.dk>

Skoleplan

FOR

HIMMERLANDS UNGDOMSSKOLE

HAUBRO ST.





HIMMERLANDS UNGDOMSSKOLE er oprettet i Sommeren 1920. Hovedbygningen er skænket som et Legat af den landskendte Landmand Anton Sørensen og hans Hustru. I de sidste Aar er Skolelokalerne udvidede og moderniserede; endvidere er der blevet købt nogle Ejendomme og en stor Have, der er omdannet til Boldplads og Anlæg. I Ejendommene »Rosengaarden«, »Nørreris« og »Stavn« findes Undervisningslokaler samt Elev- og Lærerboliger.

Skolen ligger frit og smukt i Udkanten af den frugtbare Landsby Haubro. Der er 6 km til Aars og noget lignende til Farsø. Fra Haubro er der mange smukke Udflugtssteder, f. Eks. Rold Skove, Ræbild Bakker, Lerkenfeldt Bjerge og Limfjorden, hvorved Skolen har to Sommerhuse, der kan rumme alle Eleverne.

Skolens Formaal er at fortsætte det Arbejde, der er gjort fra Hjem og Børneskole for at dygtiggøre og udvikle de unge til deres Livsgerning. Vore Elever er i en Alder, hvor Kammeratskabet og Omgivelserne har den allerstørste Betydning, en Alder, hvor Fremtidsgerningen ofte bestemmes, og hvor Idealerne formes og dannes. Derfor er det Skolens inderligste Ønske at arbejde saadan, at vore Elever ikke alene bliver dygtiggjort og faar Lyst til deres fremtidige Gerning, men at de ogsaa maa blive indstillet over for Livsværdierne, saaledes at de kan faa Hjælp og Lyst til at leve et rigt Menneskeliv.

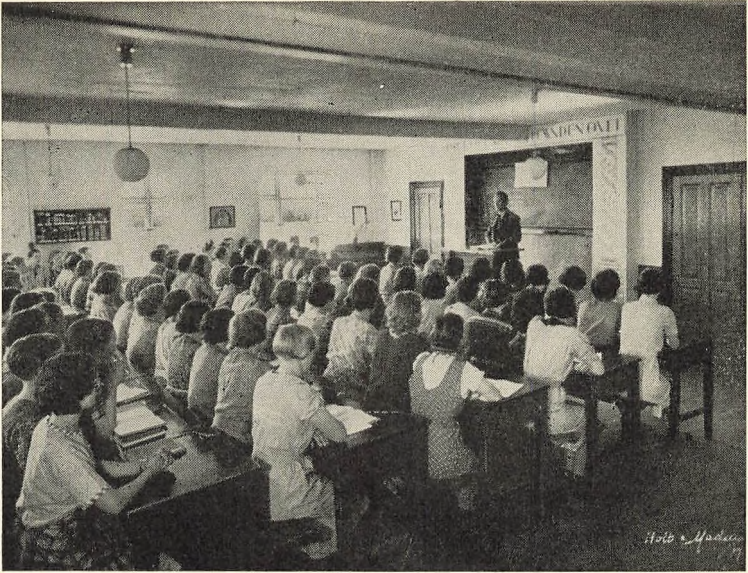

Skolestue.

Undervisningstid.

Vinterskolen er for mandlige Elever i Alderen fra 14 til ca. 18 Aar. Den aabnes 3. Novbr., Kl. 2, og varer til de sidste Dage i Marts (5 Md., Juleferie i 14 Dage).

Sommerskolen er for kvindelige Elever. Den aabnes 3. Maj Kl. 2 og varer til sidst i Septbr. (5 Md., 14 Dages Sommerferie, der falder fra første Søndag i Juli Maaned).

Undervisningsfag for Sommerskolen:

Sjælelære. Herunder religiøse Spørgsmaal.

Historie (Personalh., Kulturh. og Verdenshistorie).

Litteratur. Foredrag over nordiske Digteres Liv og deres Værker. I Tilknytning dertil Oplæsning for Eleverne for derved at vække Lysten hos dem til Læsning af god Litteratur. Skolen har en Bogsamling.

Naturhistorie. Særlig den levende Natur.

Botanik.

Geografi. Herunder Øvelse i at bruge Atlas og Kort. Undervisningen støttes af Lysbilledforedrag.

Dansk. Herunder Haandskrift, Læseøvelse, Brevskrivning og Bøgers Brug. Eventuelt et fremmed Sprog.

Regning.

Tegning. Herunder Farvelære.

Boliglære.



Læsestue.

Sang (ogsaa flerstemmig).

Sundhedslære, Gymnastik, Folkedans, Boldspil. Svømmeundervisningen foregaar i Aars Friluftsbad.

I Skolekøkkenet: Praktisk og teoretisk Undervisning i daglig saa vel som finere Madlavning, Bagning, Syltning, Hengugning, Kostberegning, Næringsmiddellære, Regnskab, Samaritergerning, Barnepleje, Vask m. m.

Paa Systuen: Undervisning i Kjølesyning, Linnedsyning og almindelig saavel som finere Haandarbejde. Skolen har Symaskiner.

De kvindelige Elever har noget Husflid.

Musikundervisning gives ikke, da Erfaringen har vist, at det vil gaa ud over de andre Fag og det kammeratlige Samvær. Klaver staaer til Afbenyttelse i Gymnastiksalen for Sommereleverne.

Undervisningsfag for Vinterskolen:

Sjælelære. Herunder religiøse Spørgsmaal.

Historie (Personalh., Kulturh. og Verdenshistorie).

Litteratur. Foredrag over nordiske Digteres Liv og deres Værker. I Tilknytning dertil Oplæsning for Eleverne for derved at vække Lysten hos dem til Læsning af god Litteratur. Skolen har en Bogsamling.

Naturhistorie. Fysik. Herunder Fysiktegning.



Spisestue.

Geografi. Herunder Øvelse i at bruge Atlas og Kort. Undervisningen støttes af Lysbilledforedrag.

Erhvervsgeografi med grafiske Tegningsøvelser.

Dansk (ca. 8 Timer ugentlig). Herunder Haandskrift, Læseøvelse, Brevskrivning og Bøgers Brug.

Regning, Regnskabsføring, evt. Matematik.

Tegning. Herunder Landmaaling og Modeltegning.

Sang.

Samfundslære, Sundhedslære, Gymnastik, Boldspil m. m.

Sløjd og Husflid. Her lægges Vægten paa at lære Eleverne at bruge forskellig Slags Værktøj, og der laves nyttige Genstande i Træ, Tarso, Kurvefletning, Bogbinding m. m.

Særfag. Her kan vælges mellem Landbrugsundervisning, Handelskursus eller eet fremmed Sprog. Der maa tages Hensyn til de i Øjeblikket værende Lærerkrafter.

Undervisningslokalerne.

Skolestuerne er som før nævnt nye og rummelige. Foredragssalen, Gymnastiksalen, Sløjdsalen og Skolekøkkenet er udvidet og moderniseret. Der er blevet indlagt Styrtebadsanlæg (varmt og koldt Vand) samt Vandklosetter. Der er indlagt Centralvarme overalt, ogsaa paa Elevværelserne.



Systemen.

Til Skolen er der ogsaa knyttet en selvstændig Vævestue med Salgsafdeling; der gives korte og længere Vævekursus Aaret rundt. Hertil kan faas selvstændig Plan.

I 1937 blev der bygget et stort Hus, »Stavn«, hvor der er Undervisningslokaler om Sommeren. I dette Hus findes ogsaa store Stuer, der kan rumme alle Eleverne til Samvær under hjemlige Former.

Skolens Lærerkæfter:

Lærer

Lærer

Lærer

Lærer

Husholdningslærerinde

Lærerinde

Lærerinde og Husmoder Meta Bidstrup.

Forstander Holger Bidstrup.



Dagligstuen.

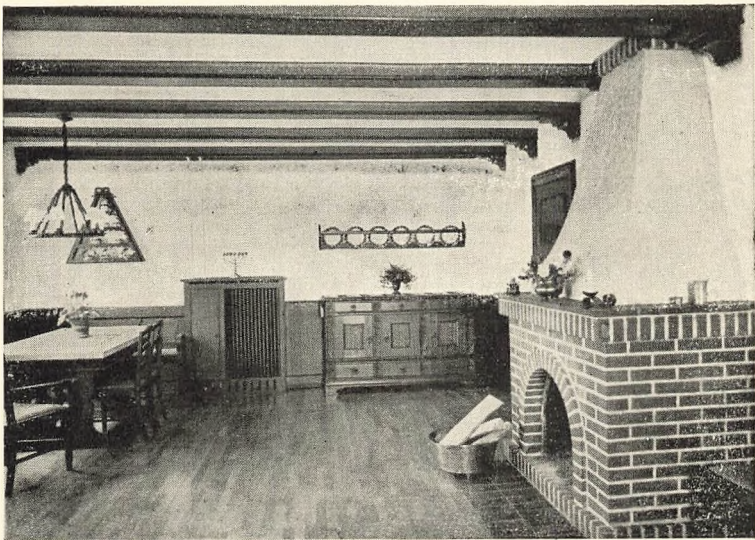

Fejestuen «Stavn».

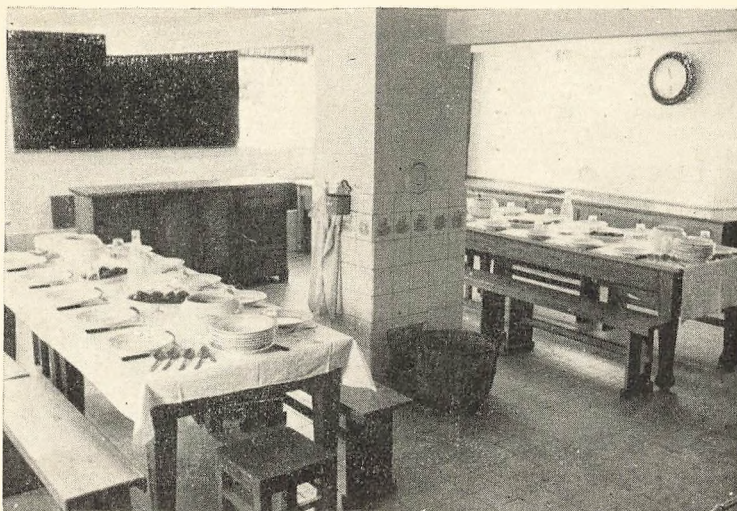

Skolekøkkenet.

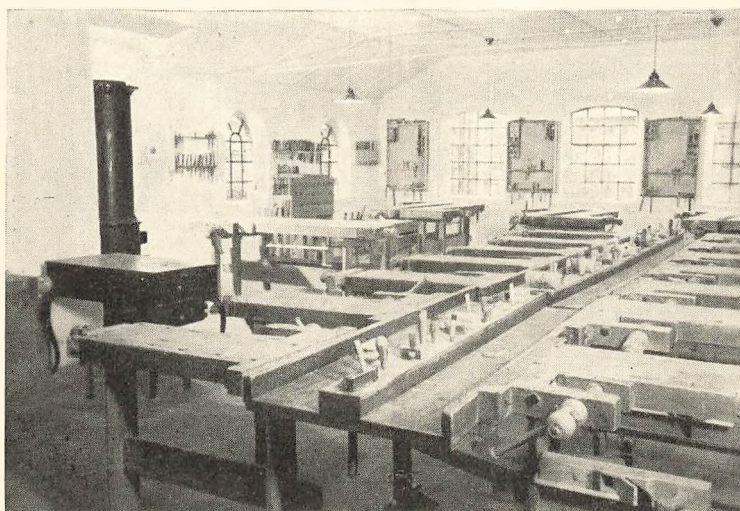

Sløjdsalen.

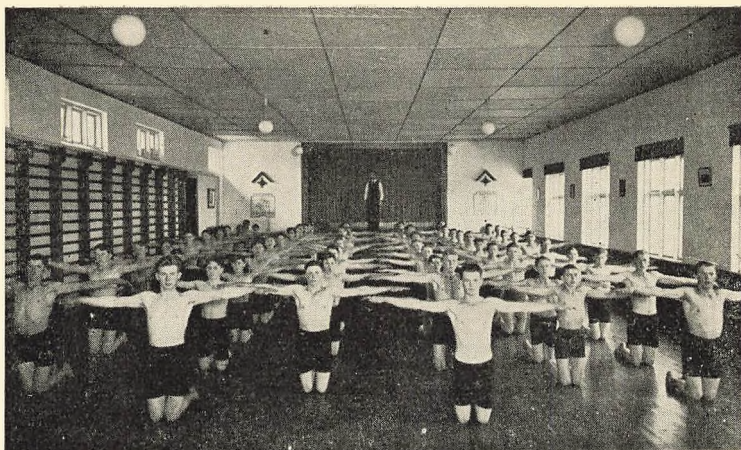

Gymnastiksalen.

Betaling.

Efter den for Tiden gældende Vedtægt for Ungdomsskoler betales:

Paa Vinterskolen: For fuld Kost, Bolig og Undervisning
 Kr. pr. Maaned. For Lys, Varme, Bad m. m. betales
 Kr. pr. Maaned. Bor Eleven hjemme, betales.....
 Kr. pr. Maaned for Undervisningen. Enkelte Maaltider kan faas.
 Paa Sommerskolen betales Kr. pr. Maaned.
 Bor Eleven hjemme, betales for Undervisningen + Middags-
 mad og Kaffe i den Tid, der arbejdes i Skolekøkkenet,
 Kr. pr. Maaned. Betalingen erlægges maanedsviis forud. Den
 bevilgede Understøttelse kan fradrages. Sendes Beløbet med
 Posten, anvendes Postgiro Nr. 11812. Det er den billigste
 Forsendelsesmetode.

Andre Udgifter:

Læsebøger, Sproglære, Regnebog og Atlas lejes paa Skolen.
 De øvrige Bøger som Højskolesangbogen og eventuelle Lære-
 bøger, Linialer, Tegnebestik (Vinterholdet) kan medbringes
 eller købes paa Skolen. Der skal bruges en Del Hæfter,
 Smaaabøger o. s. v. Udgifterne hertil beløber sig til ca. 20 Kr.
 Alle Hæfter og Skrivematerialer kan købes paa Skolen. Ma-
 teriale til Sløjd og Husflid ved Vinterskolen beløber sig til
 20—35 Kr. Særlig flittige Elever, der laver mange store Ting,
 Stueinventar og lign., kommer over den ovennævnte Sum.



Kamillahuset.

Haandarbejdsmateriale faas paa Skolen og beløber sig til omkring 25—40 Kr. (det afhænger af, om man ønsker at sy store Ting som Kaffeduge, Sofapuder og lign.).

Betalingen for Husflids-, Sløjd- og Haandarbejdsmateriale erlægges først ved Kursusets Slutning. De færdige Genstande er naturligvis Elevernes Ejendom.

Understøttelse.

Uformuende Elever, Børn af mindre bemidlede Forældre, kan altid regne med Statsunderstøttelse. Skemaer (private Efterskoler) faas paa Skolen. Skemaet skal udfyldes, dernæst paategnes af Sogneraadsformanden, der videresender det til Skolen inden Mødedagen. Henholdsvis 3. Maj, 3. Novbr.

Hvis man fremsender Begæring herom, kan Skolen, naar den har modtaget det udfyldte Skema, meddele den omtrentlige Størrelse paa Understøttelsen.

Elever, der fylder 18 Aar, inden Kursuset slutter, kan ikke faa Statsunderstøttelse. Derimod er man ikke udelukket fra at faa Tilskud fra nedennævnte Tilskudsgivere.

Aalborg Amt, Skolens Elevforening, Strandby-Farsø Sparekasse og Haubro Kommune plejer at yde Understøttelse til en Del uformuende Elever. Nærmere Oplysninger herom faas paa Skolen. Jydsk Husmandskreditforening, Aalborg, uddeler nogle Understøttelser til dens Medlemmers Børns Skoleophold. Henvendelse maa ske til Kontoret i Aalborg.

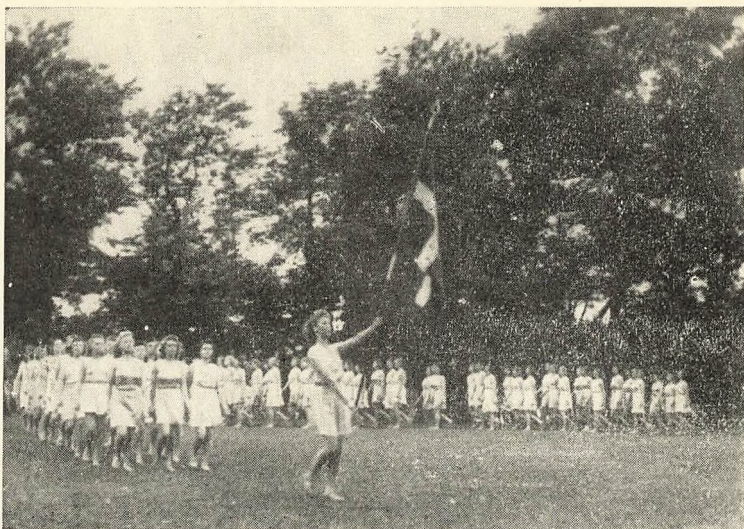

Gymnastik paa Ungdomsskolens Boldplads.

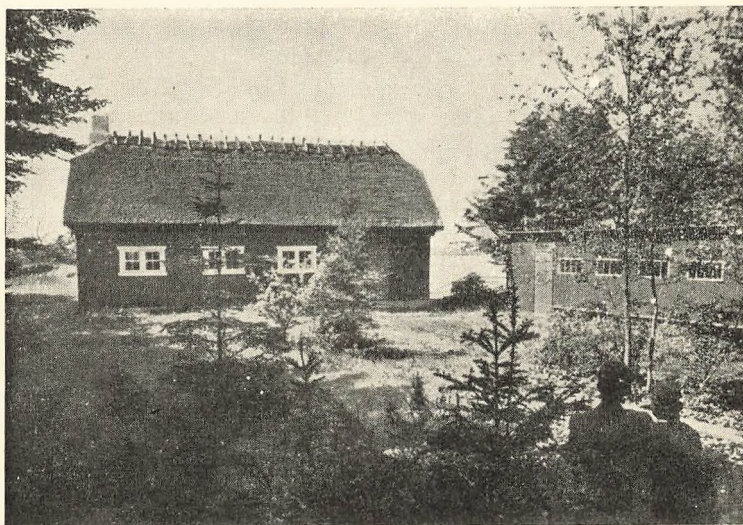

Sommerhuset i Dollerup.

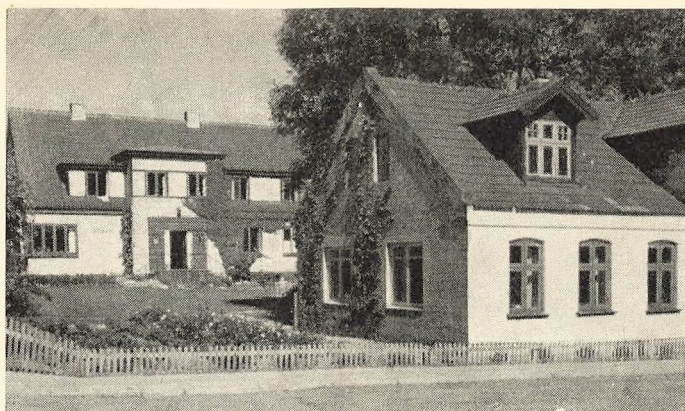

»Stavn« og lidt af »Rosengården«.



»Nørreis«.

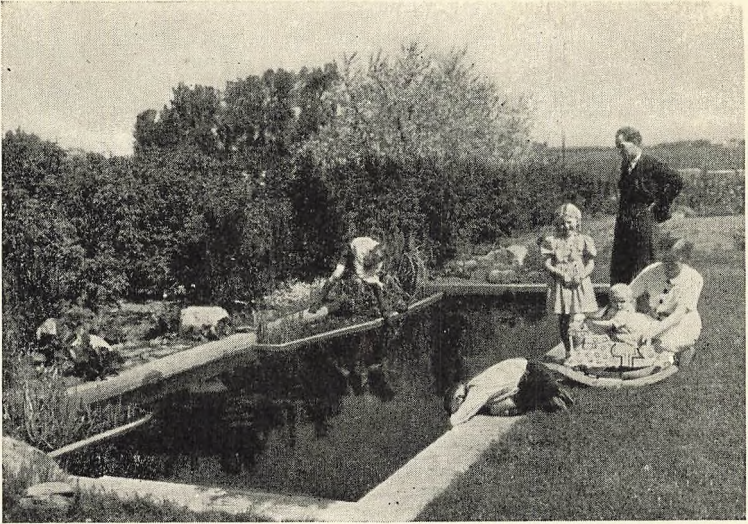

Fra Haven.

Andre Oplysninger.

Eleverne bedes medbringe Sengetøj, Haandklæde, Træsko eller Skiftesko. De mandlige Elever: Gymnastikbenklæder og Overalls eller lign. De kvindelige Elever: En Gymnastikdragt (kan eventuelt faas paa Skolen), hvide Kapper, Bomuldsjoler, Forklæder eller Kitler (gerne kulørte), Badedragt, Badesko og helst et à to Tæpper til Brug ved Overnatning i Sommerhuset.

Paa Værelserne findes faste Skabe, der er ikke Plads til store Kommoder eller Skabe.

Med Hensyn til Sygekasse maa der meldes Flytning til Haubro Sygekasse; Flyttebogen afleveres til undertegnede. Derimod skal man ikke melde Flytning til Folkeregistret.

Da vi benytter noget af Fritiden til Udflugt til Egnens Seværdigheder, anbefales det at medbringe en Cykle.

Tøj, der sendes som Fragtgods, maa afsendes ca. 8 Dage før mærket med Elevens Navn og adresseret: Himmerlands Ungdomsskole, Haubro St. Skolens Telefon-Nr. er Haubro 60. Postgiro Nr. 11812.

Indmeldelser bedes venligst snarest muligt sendt til undertegnede, fra hvem nærmere Oplysninger kan faas.

Meta og Holger Bidstrup.