



Danskernes Historie Online

Danske Slægtsforskeres Bibliotek

Dette værk er downloadet fra Danskernes Historie Online

Danskernes Historie Online er Danmarks største digitaliseringsprojekt af litteratur inden for emner som personalhistorie, lokalhistorie og slægtsforskning. Biblioteket hører under den almennyttige forening Danske Slægtsforskere. Vi bevarer vores fælles kulturarv, digitaliserer den og stiller den til rådighed for alle interesserede.

Støt Danskernes Historie Online - Bliv sponsor

Som sponsor i biblioteket opnår du en række fordele. Læs mere om fordele og sponsorat her: <https://slaegtsbibliotek.dk/sponsorat>

Ophavsret

Biblioteket indeholder værker både med og uden ophavsret. For værker, som er omfattet af ophavsret, må PDF-filen kun benyttes til personligt brug.

Links

Slægtsforskeres Bibliotek: <https://slaegtsbibliotek.dk>

Danske Slægtsforskere: <https://slaegt.dk>



DANMARKS
PÆDAGOGISKE
BIBLIOTEK

Søndersborg Statsskole

Introduktions- og årsskrift 1982



Sønderborg Statsskole

Introduktions- og årsskrift 1982

Indhold

Velkommen	3
Praktiske oplysninger	4
Ferier og fridage	4
Plan over statsskolens bygninger	7-8-9
Studievejledning	11
Økonomi og bolig	14
Legater og stipendier	15
Kort om skolen	18
Af skolens dagbog	26
Meddelelser om lærerkollegiet	36
Lærerne	39
Eleverne	46

REDAKTION:

Rektor Ole Jellingsø
Lektor Erik Eriksen
Adjunkt Per Hald Larsen
Sekretær Gudrun Pedersen

Foto og opsætning:
Adjunkt Jens Ove Holm

Sønderborg Bogtrykkeri

VELKOMMEN

Jeg vil gerne byde alle nye elever velkommen i 1.g og i 1.HF. Det er mit og skolens håb, at I vil befinde jer godt på Sønderborg Stats-skole og få et godt udbytte af tiden her.

I starter i en ny skole med nogle nye arbejdsmaal og måske også nye arbejdsmetoder. Det er også nyt, at skolegang nu pludselig er frivillig. Efter 9 års obligatorisk skole har I endelig selv kunnet vælge mellem forskellige muligheder.

I har sikkert valgt gymnasiet eller HF af mange, mange forskellige grunde. Men fælles for jer må vel være ønsket om at få en af de

eksaminer, som er endemålet her. Skolen er dog langt mere end eksamen, den er: Det daglige arbejde, kammeratskabet, lejrskoler, skole-rejser, skolekomedie, fester og meget andet.

Måske vil nogle af jer i den første tid føle jer lidt fremmede i de nye omgivelser, det er forhåbentlig kun et overgangsfænomen. Et skoleskift kan også være en inspiration og udgangspunkt for ny udvikling omgivet af mange nye mennesker og udsat for nye indtryk og nye opgaver. Jeg håber, I vil få et godt fællesskab og et godt udbytte af arbejdet her på Statsskolen.

Ole Jellingsø

Praktiske oplysninger

Skolens adresse:

Sønderborg Statsskole og
HF-kursus
Kongevej 37, 6400 Sønderborg
Telefon: 42 34 27 og 43 04 39
(lærerværelset)

Administration:

Rektor Ole Jellingsø. Træffes bedst kl. 13-14.

Rektors stedfortræder, adm. inspektør, adjunkt Gunnar Schwarz.

Adm. inspektorer: Adjunkterne Gunnar Schwarz og Svann Sørensen.

Sekretær Ida Johnsen og sekretær Gudrun Pedersen.

Kontoret er normalt åbent kl. 9-11.30 og kl. 12-14.

Skolens kontor er først og fremmest et kontor, som administrerer skolens daglige drift og forholdet mellem skolen og de forskellige myndigheder; men kontoret er også et ekspeditionskontor for eleverne: Flytninger skal omgående meddeles os. Alle sager vedrørende SU, befordringsgodtgørelse o.lign. tager kontoret sig af. Hvert år indsamles skemaer af forskellig art, f.eks. vedr. grenvalg og tilvalg. Vi beder indtrængende om, at afleveringsfristerne overholdes.

Eksamensplanen kan først afhentes ved slutningen af den skriftlige eksamen, den udsendes ikke.

Ferier og fridage 1982/83

Skoleåret begynder mandag den 9. august 1982 kl. 10.30. Nye elever til 1.g og 1.HF møder dog kl. 9.
Efterårsferie: Mandag den 18. oktober til fredag den 22. oktober.

Skolens kontor kan ikke påtage sig: - at kalde eleverne over skolens samtaleanlæg eller på anden måde give besked, med mindre det drejer sig om sygdom i hjemmet eller eventuelt dødsfald.

- at give oplysninger om årskarakterer eller skriftlige eksamenskarakterer (spørg faglærerne).

Til småtingsafdelingen hører udlevering af Albyl og plastre efter behov. Er du i tvivl om noget, så spørg. Vi kan som regel finde ud af, hvis bord det er.

- *sekretærene* -

PEDEL: Per Plambeck. Kontortid: Hver dag kl. 9.40-10.10.

Juleferie: Torsdag den 23. december 1982 til onsdag den 5. januar 1983.

Påskeferie: Mandag den 28. marts 1983 til tirsdag den 5. april 1983. (De nævnte dage medregnes).

Skoleåret slutter fredag den 17. juni 1983.

Ringetider

1. time, kl. 8.00– 8.45
2. time, kl. 8.55– 9.40
3. time, kl. 9.50–10.35
4. time, kl. 10.45–11.30
5. time, kl. 12.00–12.45
6. time, kl. 12.55–13.40
7. time, kl. 13.50–14.35
8. time, kl. 14.45–15.30

Kantinen

Skolen har en kantine, som bestyres af Kirsten Sørensen. Kantinen er åben for salg af varer fra ca. 9 til 13. Kantinens indhold af varer skal være godkendt af samarbejdsudvalget, der efter endt drøftelse med kantinebestyreren fastsætter priserne. Kantinen benyttes også som opholdslokale i mellem- og fritimer, sammen med det nye opholdsareal under loftet. Der er kaffeautomater i tilknytning til begge områder.

$\frac{1}{2}$ l. sødmalk	2,50
$\frac{1}{4}$ " "	1,75
$\frac{1}{4}$ • Kænemalk	1,25
1 yougurt ^{m/} frugt	2,25
frugt	dagspis.

$\frac{1}{2}$ Rugbrød ^{m/} Pålæg	2,00 kr.
1 Fransbrød "	2,75 "
" " ^{m/} ost	2,75 "
" wienerbrød	2,25 "
" Grovbrød	1,75 "
" mini rugbrød	1,50 "

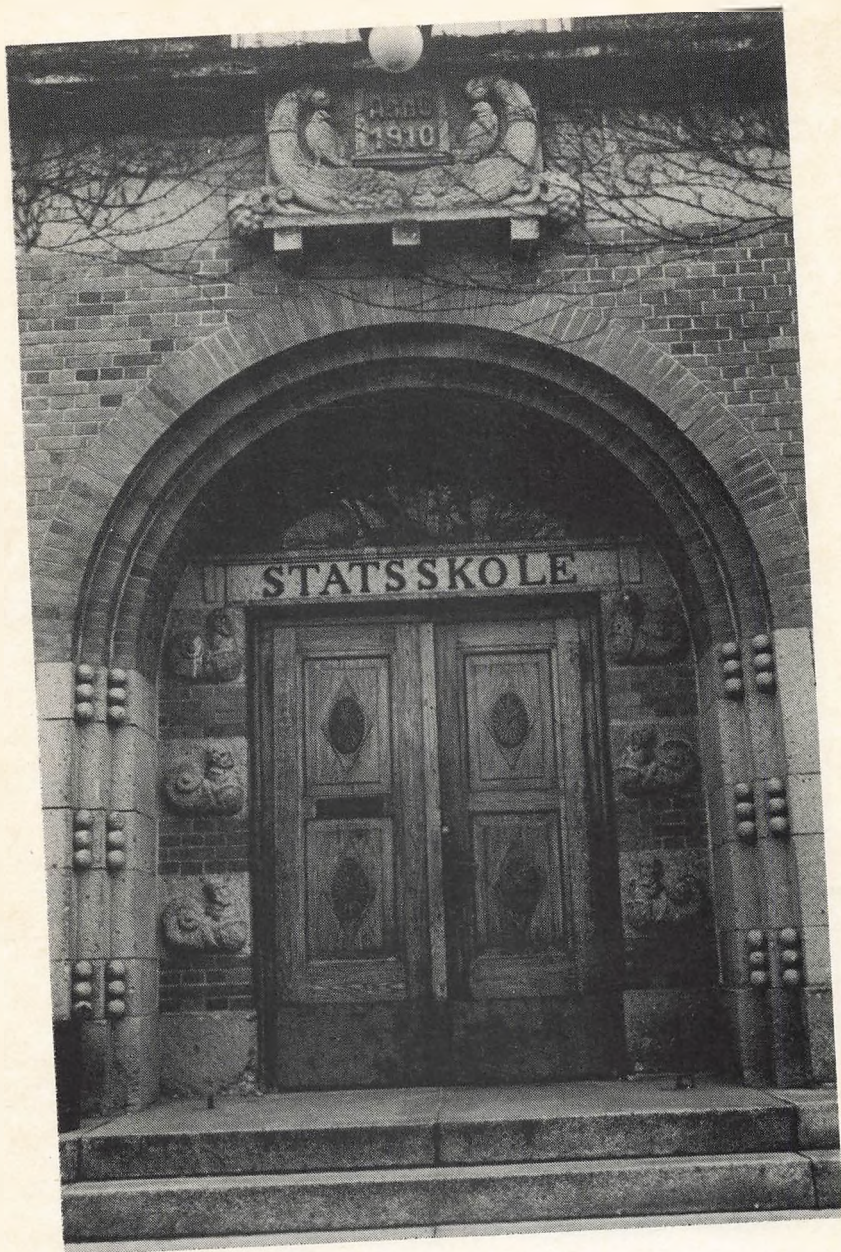

Parkering biler

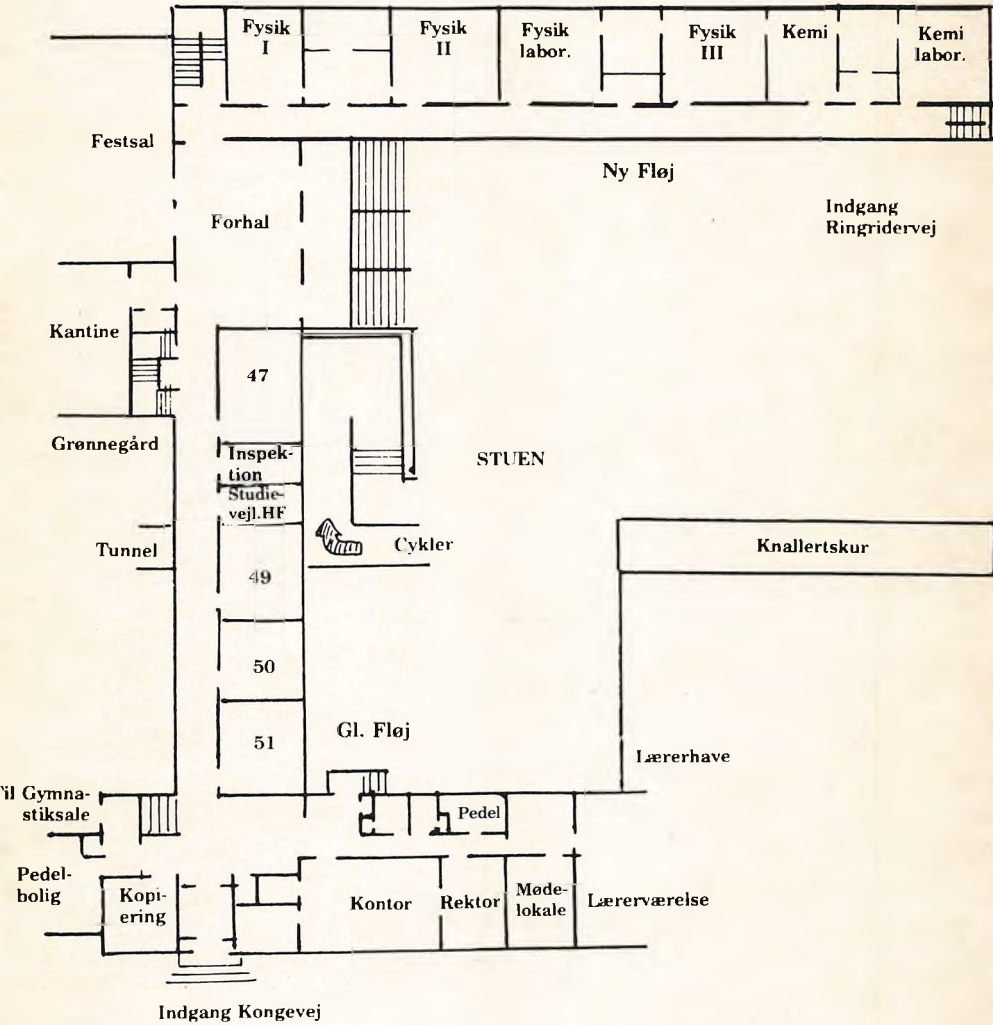

1. sal

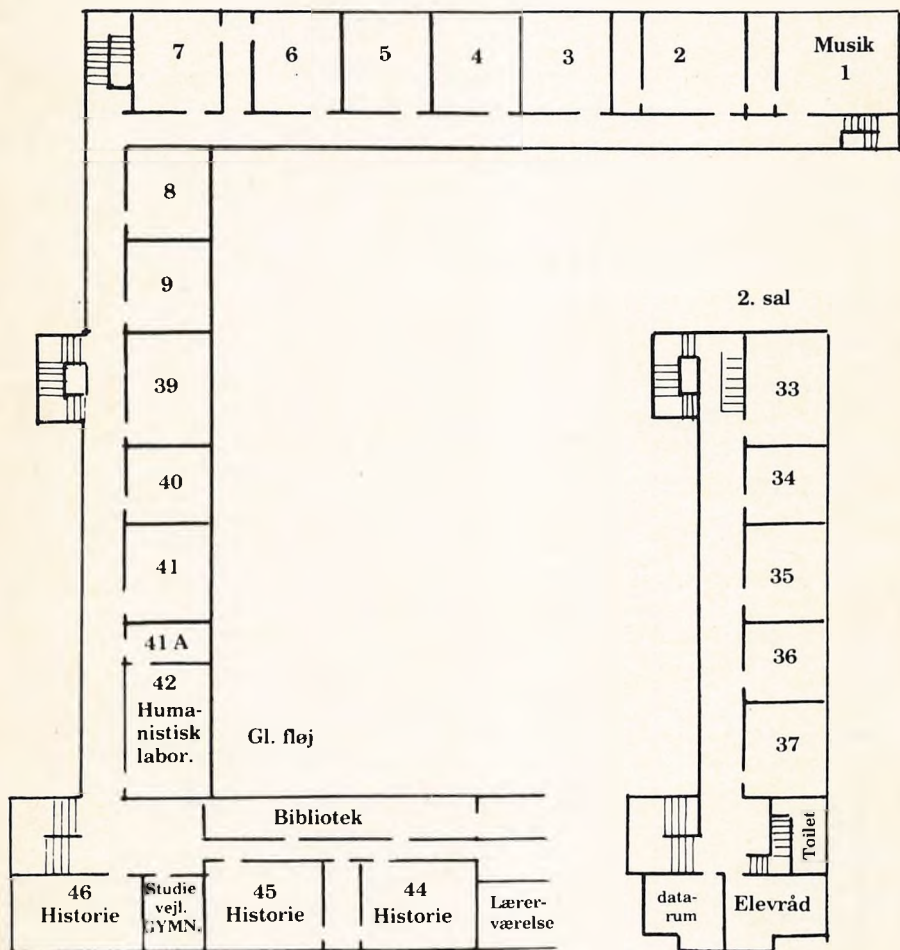

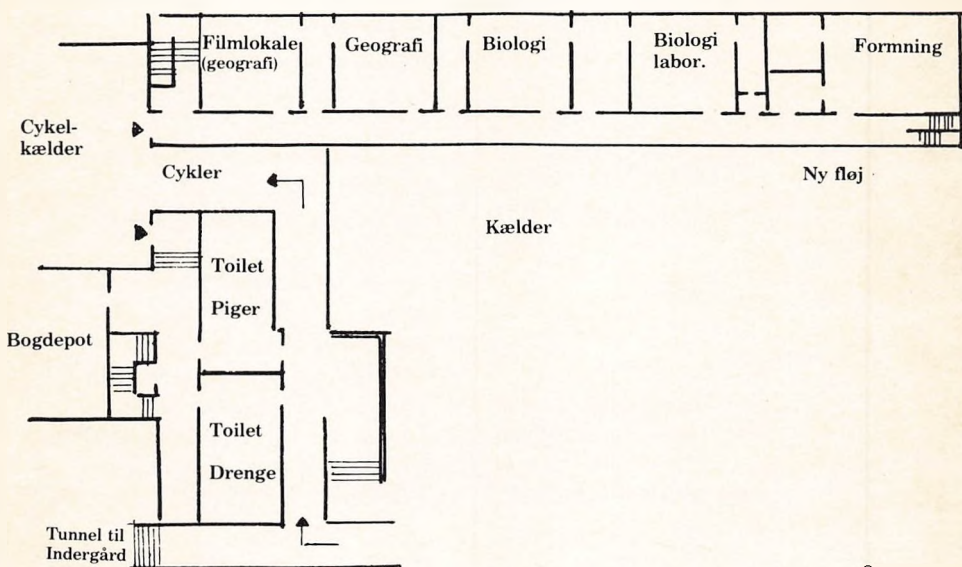
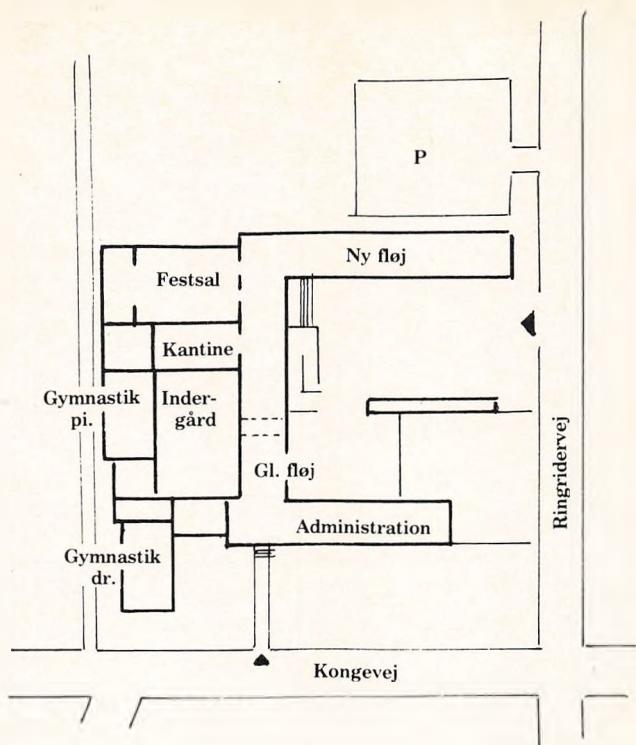

Kontakten Skole-Forældre

Skolen har altid lagt vægt på at formidle et godt samarbejde med forældrekredsen.

Hvert år i november måned afholdes en række forældremøder for 1.g's forældre. Her vil der være rig mulighed for at kontakte de enkelte klassers faglærere og blive informeret om elevens standpunkt, ligesom skolen får mulighed for at høre om de problemer, der evt. måtte være for de enkelte elever.

Også forud for grenvalget arrangerer skolen forældremøder i marts måned. Den orientering om de forskellige grene, som studievejlederne har givet, vil ved denne lejlighed blive uddybet. Studievejlederne giver en kort orientering om de forskellige grene, og der vil samtidig være mulighed for at tale med faglærerne og stille yderligere spørgsmål.

Skolen er meget interesseret i et nært samarbejde med forældrene, som til enhver tid er velkomne til at kontakte os, enten personligt eller telefonisk.

Fravær

I gymnasiet og på HF er der mødepligt. Denne pligt betyder, at skolen fører regnskab over fravær (herunder manglende udførelse af skriftligt

arbejde). Antager en elevs fravær et sådant omfang, at skolen nærer betænkelighed over for elevens mulighed for fortsat at følge undervisningen, skal eleven underrettes herom. Fortsætter fraværet, underrettes eleven og forældremyndighedens indehaver skriftligt om, at der kan blive tale om at tage forbehold ved tilmelding til eksamen ved skoleårets slutning. Såfremt lærerforsamlingen finder, at der for en af disse elever i et eller flere fag på grund af fravær vil være betænkelighed ved at tilmelde eleven til eksamen, indsendes en erklæring til direktoratet, der afgør om eleven kan deltage i eksamen ved skoleårets slutning.

Oprykninger

I gymnasiet er der afsluttende eksamen i enkelte fag ved slutningen af både 1. og 2.g. En elev, der på grund af mange forsømmelser ikke har fået direktoratets tilladelse til at deltage i disse eksaminer kan ikke fortsætte i næste klasse.

På et lærerforsamlingsmøde ved skoleårets slutning behandles de øvrige elevers fortsættelse i næste klasse. Hvis der ikke er enighed om, at en elev bør fortsætte i næste klasse, drøfter lærerforsamlingen, hvilke råd der skal gives. Rektor skal skriftligt over for eleven, eller,

hvis denne er under 18 år, over for forældremyndighedens indehaver, referere det eller de standpunkter, der er kommet til udtryk

under drøftelserne. Afgørelsen af, om eleven fortsætter i næste klasse træffes af eleven eller af forældremyndighedens indehaver.

Studievejledning

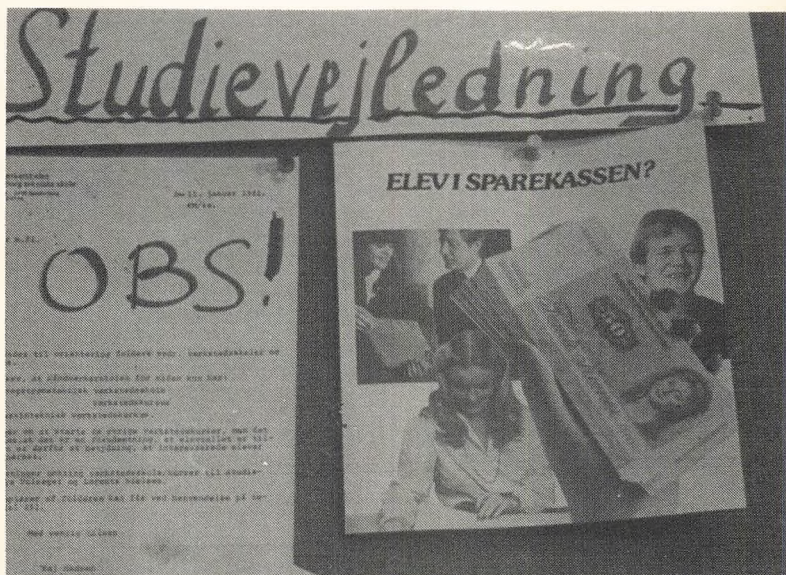

for gymnasiet

Hver gymnasieklasse har tilknyttet en studievejleder. Studievejleders arbejde er en blanding af de opgaver, klasselæreren og skolevejlederen påtog sig i folkeskolen. Studievejlederne orienterer i klasserne om studieteknik, grenvalg og det senere studie- og erhvervsvalg. Andre problemer kan tages op efter klassens ønske.

Det meste af den tid, studievejlederen har til sin rådighed, bruges til individuel vejledning. Man kan træffe sin studievejleder på faste tidspunkter på studievejlederkontoret, nr. 45a, ved siden af historie-lokalerne på 1. sal (tiderne fremgår af et opslag på døren). Du kan henvende dig med problemer af studiemæssig, økonomisk, social og personlig art. Det kan være proble-

mer, der vedrører din uddannelse her på skolen eller planlægning af din fremtid. På studievejlederkontoret opbevares skriftligt materiale om en lang række erhverv og uddannelser, og studievejlederne skaffer gerne flere materialer. I træffetiden er der mulighed for at studere dette og evt. låne det med hjem.

Studievejlederne arrangerer efter behov studie- og erhvervsorienterede møder og besøg på uddannelsessteder.

Leif Aas Andersen
Ida Bendix Jørgensen
Ragnhild Rohde
Studievejledere

På samme måde som folkeskolerne er Statsskolen tilknyttet skolepsykologisk kontor. Hvis der er særlige problemer, f.eks. store læsevanskeligheder, kan der via studievejlederne henvises til skolepsykologen.

for HF

HF-studievejlederen træffes i lokalet mellem nr. 48 og 49 i stueetagen i skolens gamle fløj.

Studievejlederens vigtigste opgave er den individuelle vejledning af kursisterne. Har du problemer af en eller anden art, der kan være en

hindring for en planmæssig gennemførelse af kursusforløbet, kan du gå til HF-studievejlederen for at gennemdrøfte situationen.

Problemerne kan være af vidt forskellig karakter: Studiemæssige (læsevanskeligheder, koncentrationsproblemer m.v.), økonomiske og sociale. En meget væsentlig opgave er den individuelle studie- og erhvervsvejledning.

Igennem studievejlederen kan du komme i kontakt med erhvervsvejledning, arbejdsformidling samt andre uddannelsessteder. Af hensyn til det videre uddannelsesforløb er det meget væsentligt, at du vælger de rigtige tilvalgsfag. Tilvalgene drøftes derfor hyppigt med studievejlederen. Andre vejledningssituationer opstår i forbindelse med reeksamination, selvstudium og mange andre personlige problemer og spørgsmål.

Du er altid velkommen til at henvende dig på studievejlederens kontor. Da jeg imidlertid har en lang række andre opgaver også udover den kollektive og individuelle orientering og vejledning, er det bedst at komme på de tidspunkter, der er angivet på studievejlederkontorets dør. Du kan også træffe aftale om en særlig tid til en grundig drøftelse af problemerne.

Med ønsket om et godt kursusforløb.

G. Weitling
HF-studievejleder

HF-reeksamination

Ved HF skelnes mellem tre forskellige former for reeksamination. Disse er: Reeksamination, sygeeksamen og omeksamen.

Reeksamen er kun mulig for kursusstuderende, der ved prøverne efter det 1. kursusår har opnået karakteren 00 eller 03 og for studerende efter 2. kursusår, der ikke har bestået den endelige eksamen. Disse reeksaminander kan efter eget valg lade sig eksaminere i enkelte prøver. Sygeeksaminander er sådanne kursusstuderende, der på grund af sygdom ikke har deltaget i eksamen. Også disse eksaminander kan efter

eget valg lade sig eksaminere i enkeltprøver.

Omeksaminander er alle de kursister og selvstuderende, der aflægger eksamen anden eller tredje gang i et fag for at forbedre standpunktet. Foretages omeksamen efter den nuværende bekendtgørelse, lægges det oprindelige læsepensum til grund for eksaminationen.

Kursisterne vil blive orienteret ved opslag på opslagstavlen. Der vil ligeledes ske en mundtlig information. Vi henleder dog opmærksomheden på, at kursisterne altid selv skal sørge for at tilmelde sig en af de omtalte reeksaminationer.

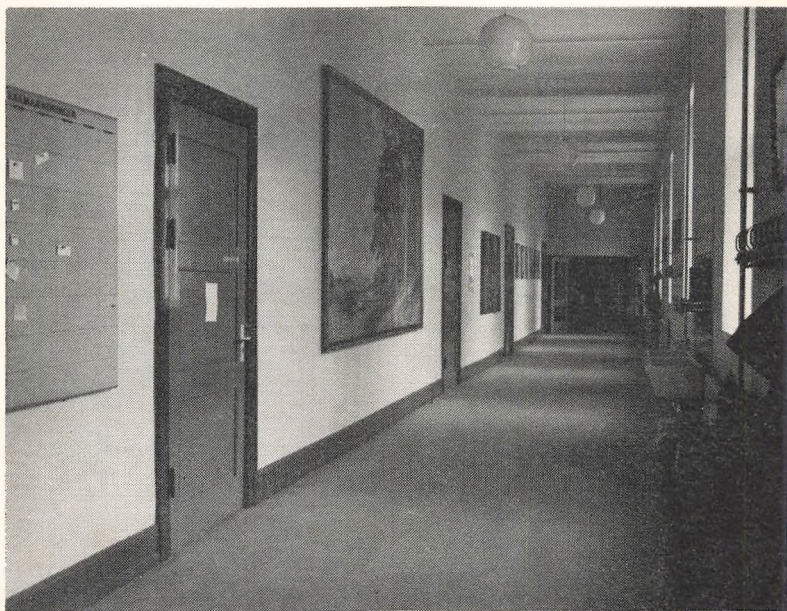

ØKONOMI OG BOLIG

Bolig

Kontoret har adresserne på byens kollegier, men udleverer *ikke* ansøgningsskemaer. Dem får du på

Kollegiernes kontor

Indstillingsudvalget

Skovvej 20

6400 Sønderborg

Tlf. 42 48 49 kl. 11-13 og 16-17

Transportgodtgørelse

Hvis du bor uden for Sønderborg og kører med bus eller tog til skolen, mere end 9 km hver vej, kan du få godtgjort transportudgifterne. Du skal så hente et skema på kontoret, udfylde det og sende det til *Sønderjyllands Amtskontor*, Undervisnings- og kulturforvaltningen, Amtsgården, Flensborgvej 130, 6200 Åbenrå. Hvis du selv kører i bil, på knallert ell. lign., kan du kun undtagelsesvis få tilskud.

Statens uddannelsesstøtte

Skema til ansøgning om SU får du på kontoret. Her afleveres det igen når det er udfyldt. Skemaerne indsendes samlet i begyndelsen af hver måned, og ca. 4-6 uger senere får du svar. Det er vigtigt, at *skemaet er rigtigt udfyldt!!* Læs derfor vejledningen omhyggeligt igennem.

Itiden fra den 1.8. 1981 til den 31.7. 1982 uddeltes fra STATENS UDDANNELSESSTØTTE i alt et beløb på

Stipendiet: 2.094.054,00 kr. fordelt således:

Gymnasiet: 1.075.781,00 kr.

HF: 1.018.273,00 kr.

Statsgaranteret lån: 353.580,00 kr. fordelt således:

Gymnasiet: 198.779,00 kr.

HF: 154.801,00 kr.

LEGATER OG STIPENDIER

Ansøgning om skolens legater med oplysning om ansøgerens eksaminer, økonomiske forhold og om, hvilke legater man i sin studietid har haft såvel fra skolen som fra anden side, må være kontoret i hænde senest den 1. juni.

Sønderborg Samfundets lånefond og rektor Egeberg Jensens lånefond yder lån til videre uddannelse til tidligere elever fra Sønderborg Stats-skole. Ansøgning om lån skal inden 15. august indsendes til rektor Ole Jellingsø.

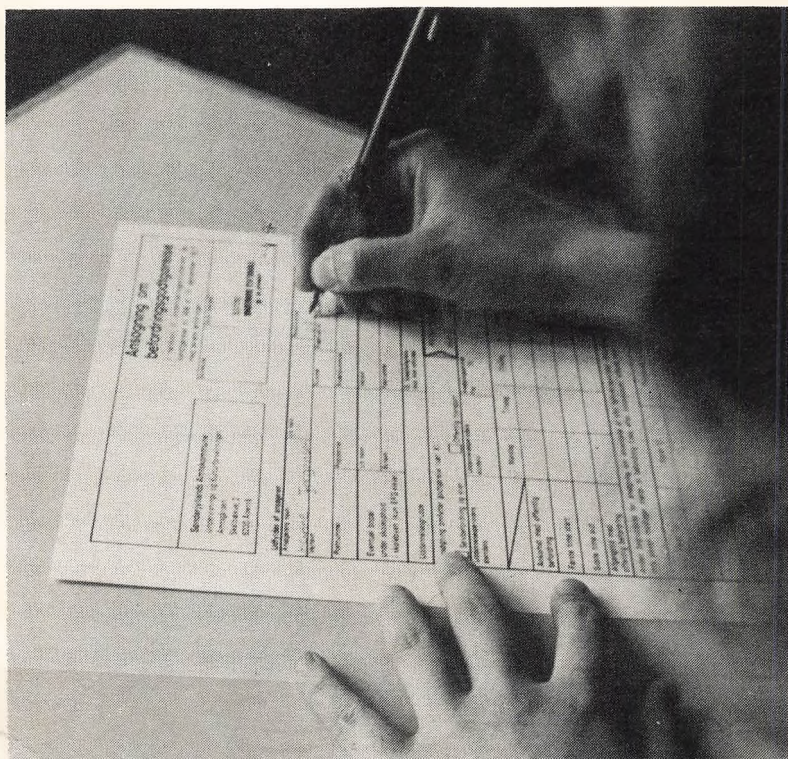

Følgende legater uddeltes i år:

Apoteker Juhls legat:

Morten Holvad,

Student Svend Jørgensens Mindelegat:

Søren K. Kokkenberg
Hansen,

Lektor K. Gemzøes legat:

Tine Busk Petersen,
Peter Bisgaard Jensen,

Apoteker Balles legat:

Hanne Rudolph Larsen,

Flyverløjtnant Vagn Christensens
Mindelegat:

Steen-Henrik
Sandø-Pedersen,

Lektor N. C. Olesens legat:

Martin Schmidt,

Lektor Marie Paulsens legat:

Helle Thiessen,
Dorte Christensen,
Gitte Haupt,
Mirjam Hansen,

Anne Marie og Jørgen Jensens legat:

Helle Thiessen,

Sønderborg Håndværker- og Indu-
striforenings legat:

Inge Paulsen,

Genforeningslegatet:

Martha W. Andersen,

Anne Merete Witzkes Mindelegat:

Bente Iversen,
(tildeles en l.g'er. Kan ikke søges)

Nye legater

Skolen har i år modtaget 2 nye legater:

Et boglegat på 5000,00 kr. »Margrethe Roed-Müllers legat«, hvor renterne skal bruges til »en årlig uddeling af en bog gave til en flittig elev, der anses for en god kammerat«.

Legatet uddeles ved translokation. Derudover har ingeniør Sigurd Christensen testamenteret Statsskolen et større legat, »Grænsevagtmester Kristian Langvad Christensen og hustrus legat«. Legatets størrelse er endnu ukendt, men inden arveafgiften til staten er trukket fra, er det på ca. 700.000 kr.

Legatet skal uddeles til »værdigt trængende studenter udgået fra Sønderborg Statsskole, som søger videreuddannelse ved et universitet, Polyteknisk Læreanstalt, Landbohøjskolen eller Tandlægehøjskolen, og som må antages at ville arbejde med flid og troskab«.

De første legatportioner bliver sandsynligvis uddelt i april 1983.

Sigurd Christensen

30. april 1922 - 27. nov. 1981

Sigurd Christensen fødtes den 30. april 1922 i Kollund. Hans far var vagtmester af grænsegendarmeriet.



Efter at have taget mellemskoleeksamen i Padborg kom han i gymnasiet på Statsskolen i Sønderborg. I 1941 tog han matematisk naturvidenskabelig studentereksamen og påbegyndte samme år studiet til civilingeniør (kemiker) ved Den polytekniske Lærestanstalt. I 1947 blev han kandidat. Som ingeniør arbejdede han hos De forenede Papirfabrikker A/S. Dels ved Magslæmme Papirfabrik i Næstved, dels ved centrallaboratoriet i København. Han har skrevet »Papirbogen« (1957). I 1968 blev han pensioneret på grund af sygdom og flyttede til Kollund. Den 27. november 1981 døde Sigurd Christensen.

Sigurd hørte til de stille og dygtige. Man husker ikke hvad han sagde og kun lidt af det han gjorde, men man husker tydeligt, at han var der. Og man husker tydeligt hans lune og hans store hjælpsomhed. Det er sagt, at »mennesket er menneske i kraft af andre mennesker«. Sigurd følte, at gymnasieårene i Sønderborg bidrog væsentligt til hans videre udvikling. Han tænkte ofte på vore dygtige lærere og mindedes tit de ordinære skoletimer – men oftest de timer, hvor alt kunne ske og det skete. Der var et godt kammeratskab i vor klasse, og Sigurd var en god ven. Efter studentereksamen påbegyndtes studierne til civilingeniør i København. Jeg husker tydeligt hans ydmyge kammer i St. Kongensgade. Omgivelserne stod i skærende kontrast til hans hjemlige i det skønne Kollund.

Nu er Sigurd død, og han har stiftet et legat, hvis midler skal hjælpe studenter fra Sønderborg Statsskole til en videre uddannelse. Legatet er stiftet til minde om hans forældre, som støttede ham og hjalp ham til en uddannelse. Baggrunden for legatets oprettelse må formodentlig søges i de rige gymnasieår i Sønderborg, de noget barske studieår i København og trangen til at hjælpe andre.

Vi der kendte Sigurd vil komme til at savne ham.

Ebbe Søndergaard

KORT OM SKOLEN

Solidaritet

Selv om ordensregler ikke er noget man taler så meget om på SSS, er der dog, primært af hensyn til rengøringspersonalet, en række forhold som bør omtales her og nu. Det drejer sig mere konkret om følgende tre ting, nemlig for det første den uskik enkelte elever har tillagt sig med hensyn til at lade affaldskurven agere basketballkurv. Resultatet er blevet, at en del madpapir ligger og flyder.

For det andet drejer det sig om stolene i klasseværelserne. Stolene skal sættes op på bordene (med benene i vejret) eller op under bordene (hvor dette er muligt), således at rengøringen i lokalerne kan gennemføres hurtigere og lettere.

For det tredje gælder det om at få sat en stopper for den ganske unødige skodden af cigaretter på gulvene. Brug alle de askebægre, der er sat frem i stedet.

Fællesudvalget

På skolen har vi et fællesudvalg. I dette udvalg sidder 3 elever, valgt af elevrådet, samt elevrådsformanden, 3 lærere, valgt af lærerrådet, samt lærerrådsformanden og rektor, der er formand for udvalget.

Fællesudvalgets opgave er gennem gensidig information og forhandlinger at fremme samarbejdet mellem lærere og elever, fremskynde sagers løsning og koordinere læreres og elevers bestræbelser. Fællesudvalget træffer afgørelse vedrørende fællestimer samt i følgende sager, der vedrører elevernes trivsel: a) faciliteter, b) praktiske forhold, c) fritidsaktiviteter, d) fællesarrangementer såsom skoleballer, skolekomedier, sportsstævner m.m.

Fællesudvalget affatter desuden skolens ordensregler.

Fællesudvalget holder almindeligvis møde den første torsdag i hver måned. Dagsorden sammensættes af elev- og lærerråd og rektor. Dvs. har nogle ønsker, som skal behandles i fællesudvalget, afleveres de til elev- eller lærerråd.

Ole Jellingsø

Bogdepotet

Bogdepotet finder du i kælderens under forhallen og kantinen. Det er åbent alle skoledage kl. 9.40 til 9.50, altså i andet frikvarter.

I alle de bøger, du får udleveret her på skolen, er der et nummer. Når du og dine kammerater får jeres bøger, vil der med hvert klassesæt følge en navneliste. Du skriver nummeret på den bog, du har fået, ud for dit navn på navnelisten. Du skriver så dit navn i bøgerne og forsyner dem med bind.

Vi beder dig om at behandle de bøger, du får hos os, godt – der er andre, der skal bruge dem efter dig. Lad derfor være med at skrive til i bøgerne eller mishandle dem på anden måde.

Schwarz

Biblioteket

Sønderborg Statsskole har sit eget bibliotek med ca. 16.000 bøger, hvoraf de fleste er placeret på 1. sal i den gamle fløj. De fleste af bøgerne i denne afdeling vedrører fagene historie, dansk, religion og fremmedsprog. En del faggrupper har placeret biblioteks-bøger i faglokaler, dette gælder samfundsfag, geografi, biologi, fysik og kemi.

Biblioteket er et vigtigt led i den daglige undervisning, ikke mindst i forbindelse med opgaveskrivning og gruppearbejde.



Skolen abonnerer på en del tidskrifter, som kan lånes ved henvendelse til bibliotekarerne. En liste over tidsskrifter findes på biblioteket.

I hovedafdelingen er bøgerne ordnet efter decimalsystemet, og der findes både et emnekartotek og et alfabetisk kartotek, som er til rådighed for bibliotekets brugere.

Hjemlån af bøger sker ved at udfylde et lånerkort. Lånerkortene er placeret ved kartoteket. Lånetiden er 4 uger, hvorefter bogen afleveres på bibliotekarernes skrivebord.

Biblioteket er åbent for udlån hver dag i 3. og 5. frikvarter. Yderligere adgang til biblioteket kan fås efter aftale med faglærerne eller bibliotekarerne.

*Helle Christiansen
Inge-Lise Henneberg Nielsen*

Skolens musikliv

Siden 1964 har skolens kor medvirket ved opførelser af klassiske korværker, fremført i samarbejde med tilsvarende kor fra de syd- og sønderjyske gymnasier ved koncerter foranstaltet af Sønderjyllands Symfoniorkester.

Ved tre koncerter i marts 1982 har dette samarbejde manifesteret sig ved opførelse af Gades »Elverskud« under ledelse af kapelmester John Frandsen.

Efter planen skulle korene i foråret 1983 medvirke ved en lignende koncertrække. Da denne række bliver den 20. i serien, har orkestret ønsket at markere »jubilæet« med opførelse af et til lejligheden skrevet værk af komponisten Bo Holten. Derudover skal korene medvirke i det værk, hvormed korsamarbejdet indledtes i 1964: Carl Nielsens »Fynsk forår«. Korprøverne holdes *fredag kl. 13.45*, og alle interesserede er velkomne. Der kræves ingen bestemte færdigheder i retning af nodelæsning, da erfaringen viser, at viljen til at løse den stillede opgave er væsentligere end den nævnte færdighed. **INGEN OPTAGELSESPRØVE.**

*Inger-Hanne Stenderup Jensen
K. Tofte-Hansen*

Morgensamlingerne

Morgensamlingsudvalget står for organisation af morgensamlingerne. Disse afholdes en gang om ugen; ugedag afhængig af måned.

Klasserne skiftes til at lave morgensamlingerne. Det kan være sang, teater, underholdning, foredrag, oplæg til debat osv. På morgensamlingerne bliver der tillige givet vigtige meddelelser fra rektor, E.69 og eleverne. I år består udvalget af fire elever, og vi håber, at I vil være aktive og arbejde i morgensamlingsudvalget. Det er en nødvendighed for fortsættelse af morgensamlingerne – noget som folk kun nødig vil gå glip af.

Morgensamlingsudvalget

Elevrådet

Elevrepræsentationen på Sønderborg Statsskole varetages af et elevråd med to repræsentanter fra hver klasse. Der afholdes jævnligt elevrådsmøder, som tager sig af alle principielle sager og sætter forskellige arbejder i gang. Mellem elev-

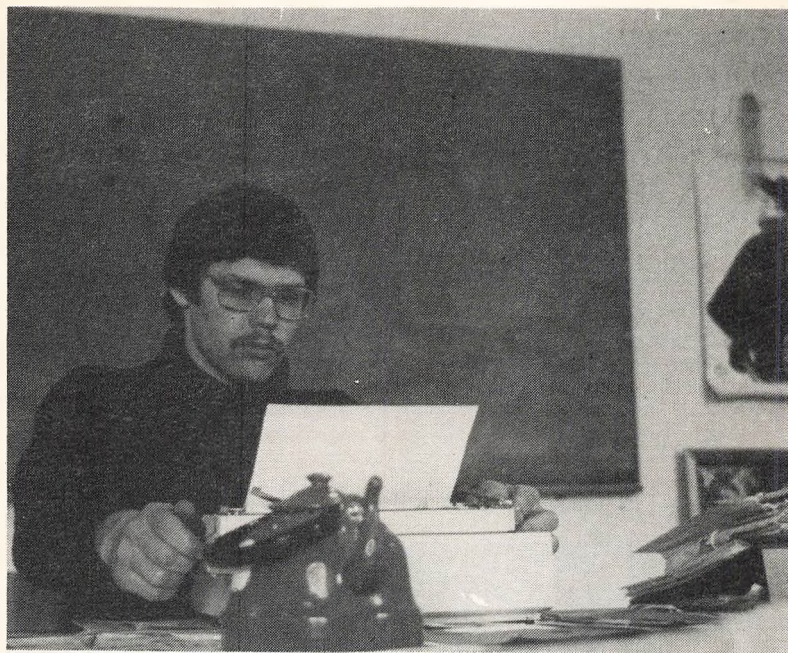

rådsmøderne varetager et forretningsudvalg (FU) på 8 elever (p.t. 4) det praktiske arbejde.

Hvert halvår holdes der generalforsamling, hvor medlemmerne til forretningsudvalget, bl.a. elevrådsformanden, vælges. Samtidig vedtages et arbejdsprogram for det næste halve år.

Elevrådsarbejdet har været præget af manglende tilslutning, især fra afgangsklasserne 3.g og 2.HF. Dette

har blandt andet medført, at der p.t. kun er 4 medlemmer i forretningsudvalget og ingen elevrådsformand, næstformand eller kasserer.

Af konkrete arbejdsopgaver har elevrådet deltaget i indretning af den nye loftsetage samt indkøb af grønne planter.

Derudover er elevrådet repræsenteret i fællesudvalget, der bl.a. planlægger anvendelsen af fællestimer.

Forretningsudvalget

E-69

Elevforeningen af E-69, hvis omtale i folkemunde blot er E-69, har som den opmærksomme læser allerede vil have bemærket, sine stolte rødder tilbage i de glade tressere. Dette forpligter naturligvis, og skønt mange lærde forarges over en dalende moral blandt eleverne, er der næppe nogen, som vil påstå, at de forskellige kulturelle arrangementer under

E-69's regi ikke fuldt ud er på højde med tidligere tiders.

Blandt disse kulturelle højdepunkter bør nævnes skolefester, musikaftener, hvor underholdningen leveres af skolens egne musikudøvere og sangkor, afslutningsold og sidst men ikke mindst den årlige revy, som til stor latter og skadefryd for de medvirkende og tilhørerne omhandler de fra dagligdagen så velkendte »helte«. Lærerne.



Konservative Gymnasiaster

På Sønderborg Statsskole er der kun én af de fire gymnasieorganisationer, der er for både HF- og gymnasieelever; det er KG.

KG står for konservative gymnasiaster og er den største politiske gymnasieorganisation både her i landet og på skolen.

På landsplan er der ca. 4000 medlemmer. Konservativ er et ord, man ikke må gå galt i byen med, når det gælder KG. Hos os står det ikke for den samme politik, som i Det konservative Folkeparti, men for en konservativ grundholdning. Vi repræsenterer en bred borgerlig front under valgsproget: Størst mulig frihed i uddannelsen.

KG er den eneste gymnasieorgani-

sation, der har et selvstændigt uddannelsesprogram. Det tager sigte på, at den enkelte elev skal udvikle evner, interesser og kundskaber ved hjælp af en undervisning, der er individuelt orienteret.

Vi er imod ensretning, der var kravet i 60'erne og 70'erne. Det kan ikke være rigtigt, at staten skal bestemme, hvordan den enkelte ønsker at tilrettelægge sin uddannelse. Sagt på en anden måde: Vi er imod socialisme. Da KG er en praktisk organisation med indflydelse i Folketinget, betyder det, at du som medlem af KG faktisk har indvirkning på din uddannelse.

Velkommen til KG og Sønderborg Statsskole. Held og lykke med din uddannelse.

Philip Albert Rasmussen
Formand for KG Sønderborg

Gymnasieskak

S.S.S. deltog traditionen tro i den årlige gymnasieskakturnering. På grund af den store interesse lykkedes det endog at stille to hold på benene, og vi afholdt jævnlige træningseftermiddage, hvor spillerne kunne forøge deres kendskab til den ædle kunst, at spille skak.

Vores førstehold, som vi havde sat store forventninger til, klarede sig knap så godt, som vi havde håbet, da det blev slået ud i første runde. Efter at vi havde vundet $3\frac{1}{2}$ - $\frac{1}{2}$ over Fredericia I og 4-0 over Mulernes II

hold, spillede vi 2-2 med de forhenværende Danmarks-mestre fra Skt. Knudsgymnasiet, hvilket ikke var tilstrækkeligt, da Skt. Knudsgymnasiet vandt 4-0 over de to andre hold.

2. holdet klarede heller ikke 1. runde, men de kæmpede tappert mod så stærke modstandere som Duborg I og Esbjerg S.S.I.

S.S.S. vender dog stærkt tilbage næste år, hvor vi vil have mindst et S.S.S. hold med i finalen.

Arne Novak
2msZ

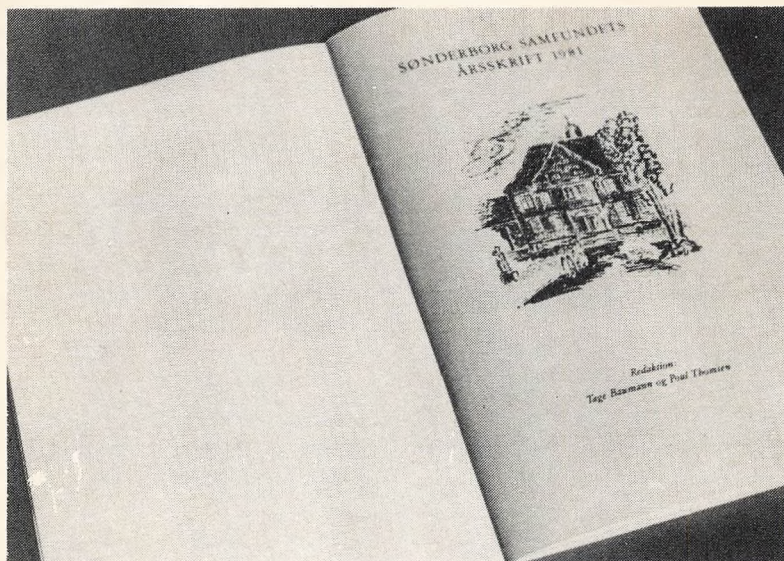

Sønderborg Stats- skoles Venner

På forældremødet den 28. februar 1963 blev det vedtaget at oprette en forening: Sønderborg Statsskoles Venner. Formålet med denne forening er at skaffe skolen midler i hænde til opgaver, som skolen ellers ikke har mulighed for at opfylde, f.eks. til skolerejser, ekskursioner, idrætsstævner, koncerter, revy og skolekomedie. Disse aktiviteter giver ikke alene et fagligt udbytte og åbner skolen mod samfundet, men kan give mange gode menneskelige oplevelser.

Stramme bevillingsregler viser, at

staten ikke tillægger disse aktiviteter samme værdi, som eleverne gør. Derfor er Sønderborg Statsskoles Venner en meget betydningsfuld hjælp. Skolen takker alle, som gennem deres bidrag har vist forståelse for betydningen af Sønderborg Statsskoles Venner.

Regnskabet for det forløbne år viser desværre et stort underskud. Dette skyldes det stigende behov, der er for støtte til de forskellige aktiviteter. Samtidig er indtægterne ikke steget tilsvarende. Forhåbentlig vil der kunne rettes op på det i det kommende år. Girokort udsendes hvert år i marts måned.

Kaj Thomsen

Regnskab for 1981-82

Indtægter i form af bidrag		4230,00 kr.
Renter på giro		22,52 kr.
Renter på bankbog		300,21 kr.
Udgifter jfr. bilag	7114,72 kr.	
Årets underskud		2561,99 kr.
	<hr/>	
Balance	7114,72 kr.	7114,72 kr.
	<hr/>	
Beholdning pr. 10.3. 1981		5208,42 kr.
÷ årets underskud		2561,99 kr.
		<hr/>
Beholdning pr. 7.3. 1982		2646,43 kr.

Sønderborg, den 7. marts 1982

sign. Kaj Thomsen, kasserer

Revideret og fundet rigtigt. Beholdningen er til stede i bankbog.

Sønderborg, den 8. marts 1982

sign. Hans Tygesen

AF SKOLENS DAGBOG

Forsøgsundervisning

I biologi har der været forsøgsundervisning, hvor to klasser blev lagt sammen til en »storklasse« med to lærere. Formålet var både at afprøve et snævert lærersamarbejde og en forøgelse af elevernes valgmuligheder og selvstændighed. 3.s bestod af alle 35 elever i 3.g sproglig og 3.mF bestod af alle 38 elever i 3.g mat.-fys.

Ud over et par korte perioder med fællesundervisning var året delt op i tre perioder af ca. 25 timer, hvor eleverne arbejdede gruppevis med selvvalgte emner inden for forskellige biologiske problemområder (for eks. svineproduktion, stress, stofmisbrug, arbejdsmiljø, idræt). De fleste kunne på den måde få deres primære ønsker om undervisnings-emner opfyldt.

Forsøget gav gode muligheder for kontakter uden for skolen. Bl.a. har grupper været på ekskursion til landbrug, slagteri, skovbrug, levnedsmiddelkontrol og rensningsanlæg og haft en sundhedsplejerske på gæstelærerbesøg.

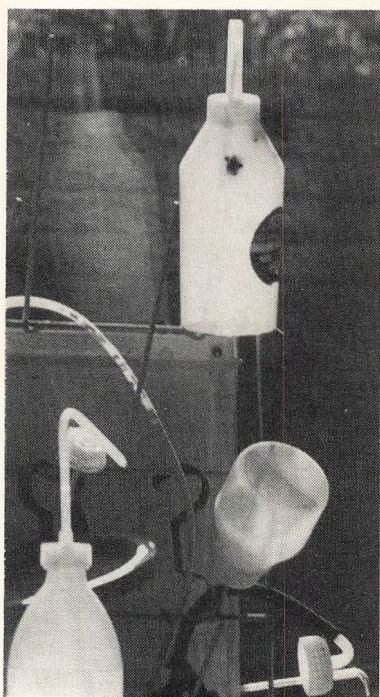

Nogen konklusion om, hvorvidt denne forsøgsstruktur helt eller delvis kan anvendes som almindelig undervisningsform, er i skrivende stund ikke draget.

Erhvervs- og studieorientering

Den 16. november afholdtes det erhvervsorienterende møde for 3.g og hele HF. Mødet var en orientering om kortere og mellemlange uddannelser.

Den 18. marts afholdtes et studieorienterende møde med orientering om de længere uddannelser. Her deltog elever fra 2. og 3.g samt hele HF.

Ved begge møder deltog elever fra Duborg-Skolen i Flensborg.

Forældremøder

Den 9., 11. og 16. november kl. 19 holdt skolen forældremøder for forældre til elever i 1. gymnasieklasse. Der blev her lejlighed til at få en orientering om elevernes standpunkt og til samtale med de forskellige faglærere. Den 30. og 31. marts blev forældre til samme elever inviteret til orientering om de grenvalg, eleverne kan ønske ved oprykning i 2. gymnasieklasse.

Hvert år i slutningen af januar bliver der afholdt et orienterende møde for aspiranter til 1.g og 1.HF samt deres forældre. Mødet bliver annonceret i dagspressen med tidspunkt og klokkeslet. I år afholdtes mødet den 20. januar kl. 19. Den 30. marts kl. 19 afholdtes grenvalgs-

møde for forældre til elever i 1.g, og den 31. marts afholdtes grenvalgs-møde for forældre til elever i 1.g.m.

Andre aktiviteter

For de nye elever blev der den 10., 11. og 14. august afholdt introduktionsdage, hvor der var rundvisning på skolen, psykologiske øvelser, almindeligt samvær m.m. Introduktionsdagene slutter med fællesspisning og fest.

Den 9. september besøger 2 LAK-repræsentanter skolen for at tale med HF-klasserne.

Den 9. oktober afholdtes emnedag for 1.g og 1.HF under ledelse af introduktionsudvalget.

Den 14. oktober holder psykiateren Ole Krautwald, Augustenborg, foredrag for 2.HF'erne om psykiatri i dag, elektrochok m.v.

Den 3.-20. november var der biblioteksorientering på Sønderborg Bibliotek for 1.g og 1.HF.

Den 14.-22. november deltog Merete Lange, 2.q, Gitte Bruhn, 2.b, Pia Nommensen, 2.b, Susanne Brandt, 2.a og Helle Iversen, 3.b i »Internationales Studienseminar« på »Jugendhof Scheersberg« kombineret med en tur til Strassbourg med besøg i Europaparlamentet og Europarådet.

Den 11. december i 4.-6. time besøgte 2.b med adjunkt Schumacher Den Danske Bank.



Nye fællesarealer

I det forløbne år har skolen fået en tiltrængt udvidelse. Under loftet, hvor der i de helt gamle dage var tegnesal, er der nyindrettet et lyst og venligt lokale til studie- og opholdsareal.

Arkitekterne har ved løsningen af opgaven følt sig bundet af et ønske om at bevare så meget af det gamle rums udseende som muligt, samt et ønske om at skabe mulighed for at nyde udsigten over Alssund.

Begge dele er lykkedes, samtidig har de skabt et godt tredelt rum, hvor der er kantine og opholdspladser, en afdeling med studiepladser og endelig en hyggedel med lænestole og sofaer.

Hermed skulle der være skabt gode rammer for de mellemtimer, som skemamæssigt ikke kan undgås, og de fritimer, som kommer dalende ned, som små åndehuller i det daglige arbejde.

Den 31. marts tages skolens nye loftsarealer i brug. Indvielsen markeredes ved morgensamlingen og senere på dagen ved at de enkelte klassetrin fik serveret pølser i de nye lokaler.

Morgensamling

En gang om ugen samledes skolens elever i 2. frikvarter, som ofte blev udvidet lidt. De enkelte klasser og forskellige grupper underholdt med musik, sange, film og små sketches. Desuden var der lejlighed til at give nødvendige oplysninger og meddelelser af fælles interesse.

Fester

Den 28. august fejredes skolens fødselsdag. Ved morgensamlingen kl. 9 vistes filmen fra 60-års fødselsdagen. Kl. 10 var der cykeltur for hele skolen til »Trillen«, Høruphav. Kl. 14 var der ligesom sidste år kaperoning mellem Amtsgymnasiet og Statsskolen, også i år vandt Amtsgymnasiet. Kl. 19 var der fællesspisning for hele skolen i festsalen, der afholdtes diverse konkurrencer og aftenen sluttede med bal.

Den 7. november afholdtes som sædvanlig det vi kalder goddag- og farvelfest, hvor vi i år måtte sige farvel til adjunkt Knud Kvensmark, der er blevet rektor på Rosborg Gymnasium i Vejle. En helt igennem vellykket fest.

Den 11. december opførte eleverne den årlige revy, der efterfulgtes af bal.

Den 21. december holdt personalet på Sønderborg Statsskole julefrokost og næste dag den 22. var der juleafslutning i festsalen for hele skolen, hvor lektor Karen Gregeres Jensen holdt juletalet, der var musikalsk underholdning og fællessang. Den 6. marts opfører elever fra 2.g og 1.HF Dario Fo: »Det syvende

Bud: Stjæl lidt mindre«. Der var lagt et stort arbejde i denne skolekomedie, der forløb med et vellykket resultat. Instruktionen var lagt i hænderne på Kirsten Hansen, regi: Adjunkt P. Jordt Jørgensen, musik: Adjunkt P. Lundberg Thomsen, kostumer: Adjunkt Solvejg Bager, kulisser: Adjunkt Jens Ove Holm. Bagefter var der skolebal. Musikken blev leveret af Lone Kellermann og hendes Rock-band.



Fællestimer

Den 30. november kl. 11 opførte Ghita Nørby og Ole Ernst fra Det kongelige Teater Beckett's: »Glade Dage« i festsalen for hele skolen. Det blev en oplevelse, man sent glemmer på grund af stykkets kunstneriske opførelse.

Den 10. december i 4. time var der

rytmisk julekoncert med Marselisborg Gymnasiums kor under ledelse af Jens Johansen.

Den 4. marts i 3. time sang den irske folkesanger Michael Robinson fra Londonderry i Nordirland.

Den 24.-25. marts var der fællestime i 3. og 4. time for 2.g og 1.HF ved ligestillingskonsulent Jørgen Stærmosé.



Paris

27. jan.-3. febr. var 3.u med adj. Kaare Svensgaard og Ragnhild Rohde på ekskursion til Paris. Ud over traditionelle seværdigheder, heldagstur til Versailles og en teaterforestilling omfattede programmet et besøg i en af de 5 »villes-nouvelles«, Cergy-Pontoise samt et besøg i Creil, hvor man fik forevist og gennemgået det geotermiske varme anlæg. Klassen havde på forhånd arbejdet med de to sidstnævnte programpunkter, bl.a. ved et tværfagligt samarbejde mellem fransk og fysik.

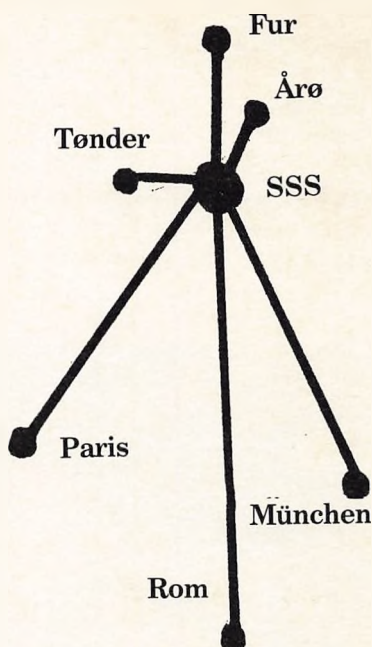

Rom

Ekskursionen blev ledet af adjunkterne Elisabeth Fabricius og Inge-Lise Henneberg Nielsen.

Turen til Italien med 3a/b Ns, 2aNs og 2b, fra 18.-27. febr. startede med to dages ophold i Firenze. Michelangelos stolte David, symbolet på byens dybtgroede frihedstrang, »Paradisets porte« badet i strålende solskin, Mediciernes kapel midt i et myldrende, farvestrålende marked, den enestående »Uffizi«-samling, unge portrættegnere ved Arno-bredden, den livsbe-

kræftende atmosfære på Ponte Vecchio forvissede os om, at Firenze stadig er Florens, den blomstrende.

Videre med tog til »Caput mundi«, Rom, overalt præget af munter karneval-stemning, ikke mindst Piazza del Popolo, det oplagte udgangspunkt for vores første sightseeing. Under opholdet med de »traditionelle« seværdigheder må som høj-

depunkter fremhæves en varm eftermiddag på Piazza Navona, hvor en artist fremviste sine »hårrejsende« kunstner, stolte mødre og fædre deres børn i fantasirige karnevalsdragter, kunstnere fra alle verdenshjørner egne produkter. Onsdag formiddag, hvor vi med tusinder var til audiens hos paven; Pater Salamon, der som guide gav Peterskirken og Callisto-katakomberne nye dimensioner; en aften ved Fontana di Trevi, hvor vi spontant udbød i dans, fyldte pladsen med danske sange og kastede ønskemønten over skulderen i håb om en Arrivederci, Roma.

E. F.

München

I tilknytning til vinterferien febr. 1982 var 3.mxF på en 9-dages eks-kursion med deres fysiklærer.

Vi tilbragte en dag i Brunsbüttel ved Elbens munding, hvor vi i forbindelse med vores speciale om vindenergi ønskede at besøge informationscentret for verdens største vindmølle, som snart skal rejses uden for Brunsbüttel.

Informationscentret viste sig at være identisk med informationscentret

for atomkraftværk Brunsbüttel. Og det kan nok være vi løftede et par øjenbryn, da det tilmed viste sig, at vore værter havde tænkt sig at underholde i tre timer om atomkraftens fortryllende verden, inden vi fik lov at høre om vindmøllen i én time. Alligevel blev vi helt tilfredse med denne disposition. De havde nemlig adskilligt mere forstand på atomkraft end på vindmøller, så den reddede et rimeligt fagligt udbytte. Og sådan gik det til, at den vedvarende energi nok en gang blev trængt til side af atomkraften.

Vi opholdt os herefter i München i to dage, hvor vi besøgte Deutsches Museum i hele den udstrækning, som åbningstiderne tillod. Det er verdens største tekniske museum, og det fængede både på grund af omfanget og detaljerne.

Et ønsket besøg på BMW's aerodynamiske forsøgsafdeling ligeledes i München blev afvist »von Geheimnisgründen« og vores ønske om så blot at besøge BMW i almindelighed fastelavns-mandag kunne heller ikke opfyldes, da virksomheden havde lukket på grund af Faching-halløj.

Vi måtte herefter tilbringe fem dage i Alpbach, Tirol, med intensiv træning i en disciplin inden for faget legemsøvelser, om hvilken undervisningsvejledningen siger: »Der undervises i de indledende øvelser i svingteknik (skrækøring, plov, plovsving og stemsving)«.

Sport 1981/82

Igen et år med gode resultater. Den 16. september deltog vi i regionsstævne (atletik) på Duborg-Skolen.

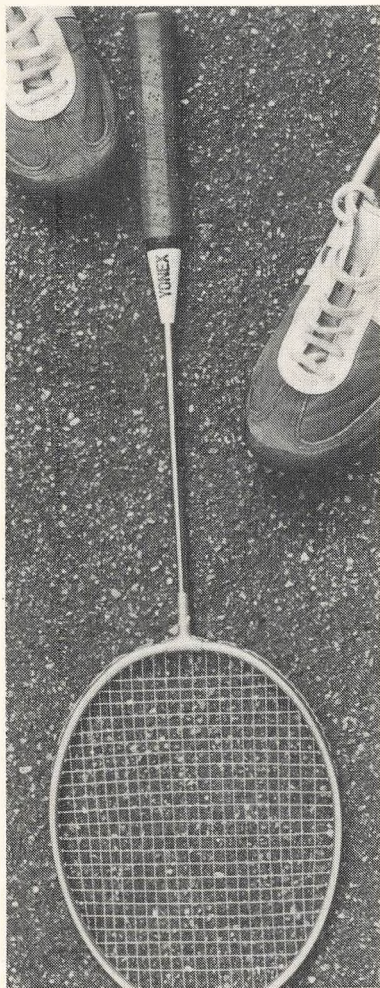

Pigerne blev nr. 2, og drengenes ældste gruppe blev nr. 1. Drengene gik videre til finalstævnet i Odense den 25. september, hvor de blev nr. 5.

Den 15. oktober deltog vi med to pigehold i gymnasieskolernes håndboldturnering, som blev afholdt på Amtsgymnasiet. Vi kom i finalen med det ældste hold, men blev slået af det tyske gymnasium.

Den 11. november var drengene i Ribe til håndboldstævne.

Den 24. november deltog skolens badmintonhold i gymnasieskolernes turnering. Statsskolen vandt den indledende runde, hvilket resulterede i, at vi var til finalstævne i Århus den 6. januar.

Den 27. januar afholdtes det årlige volley-ball-stævne, Amtsgymnasiet stod for arrangementet. Vi deltog med to pigehold, begge hold vandt. Af økonomiske grunde er det på landsplan besluttet, at kun det ældste hold kan gå videre. Vi var i Ringe den 24. februar med de vindende piger, og vi vandt over Midtfyns Gymnasium. I finalen traf vi Sct. Knuds Gymnasium. Det blev en meget spændende kamp, men Sct. Knud var meget stærke og havde nogle »kanon-smash«, som vi ikke kunne klare.

Efter skoletid har der i år været mulighed for at dyrke volley-ball og badminton efter skoletid.

MEDDELELSER OM LÆRERKOLLEGIET

Norberg går til sommerferien

Skolen giver sig lidt i sine sammenføjninger ved den meddelelse. For Norberg er en vigtig del af institutionen, selv en institution på stedet, og har været det i mange, mange år. Han kom til skolen i 1948 og har været administrator fra 1959.

Det kan umiddelbart være svært at se, hvad der skjuler sig i den lange, grå skikkelse, bag det reserverede ansigtsudtryk. Men man erkender snart den altid loyale kollega, den meget tænkende og ansvarsbevidste pædagog, den altid tilstedeværende og stilfærdigt hjælpsomme administrator. Færre når til at kende ham som en trænet piano-spiller, hans alvidenhed om dansk teater, specielt hans udtømmelige kendskab til dansk revy og kabaret!

Men vi er mange, både elever og kolleger, der har haft fornøjelse af hans underfundige lune, hans tørre humor. Jeg kom en søndag forbi og foreslog ham at gå med en tur i det dejlige vejr. »Jeg er da ikke syg«, svarede han. »Men vi kan tage en øl på terrassen«. Norbergs terrasse er et antal cementfliser, hvormed en stor del af hans »have« er dækket – de sparer problemet med det afskyelige grønne, der ellers breder



sig. Træer værdsætter han nok mest i form af papir, som han kan dele ud til klasserne.

Mange skolekomedier har Norberg instrueret, og dramatisk underholdning ved lærerfester. Hans erfaring og finfølelse på dette felt er imponerende; vi er nogle, der vil huske hans milde, tålmodige stemme og graciøse håndbevægelser ved den slags lejligheder. Men han har været ubøjeelig imod visse nye tendenser, som sammenblandingen af skolekomedie og skolebal.

Norberg har blandt kolleger og elever stået for en stilfærdig stabilitet og balance i nogle urolige år. Nu går han altså. Og vi vil ønske ham en god tid ved pianoet derhjemme efter sommerferien.

Gunnar Brygmann

Nyansættelser

pr. 1. august 1981:

Adjunkt Henrik Schumacher (matematik og fysik)

Adjunkt Per Hald Larsen (samfundsfag og engelsk)

Adjunkt Jytte Lohff (dansk og idræt)

Kvotaansat adjunkt Solvejg Bager (biolog)

Kvotaansat adjunkt Bente Pinholt Kancir (fransk)

Kvotaansat cand. mag. Ditte Smidt (idræt)

Timelærer Gunnar Lausten (psykologi)

Timelærer Gunnar Bøhrnsen Jensen (formning)

Lærer kandidater

Efterårssemestret:

Cand. mag. Eva Holm Rasmussen (russisk, engelsk)

Cand. mag. Leo Rasmussen (engelsk, religion)

Forårssemestret:

Cand. mag. Hanne Rimmen Nielsen (historie, samfundsfag)

Cand. mag. Birgit Aagaard Hansen (engelsk, fransk)

Orlov

Lektor Inger-Hanne Stenderup Jensen har haft orlov i efterårssemestret.

Adjunkt Jytte Lohff har haft orlov fra 19.12-23.1.

Udnævnelser

Adjunkt Knud E. Kensmark blev pr. 1. august udnævnt til rektor for Rosborg Gymnasium, Vejle.

Knud E. Kensmark har været ansat ved Sønderborg Statsskole siden 1. august 1971 med fagene dansk og historie. Siden 1973 har han været skolens bibliotekar, og han har i flere perioder været lærerrådsformand. Skolen takker ham for godt virke og ønsker ham held og lykke i det nye embede.

Adjunkterne Helle Christiansen og Ingelise Henneberg Nielsen har overtaget bibliotekarhvervet efter adjunkt Kensmark.

Lærerrådet

Lærerrådet, som alle skolens lærere er medlemmer af, er en af de grupper, der er med til at udforme og fastlægge rammer for mange forhold på skolen. Hver enkelt person, både elev og lærer, har naturligvis indflydelse direkte, men dels er det praktisk, at personer med samme funktion samles gruppevis til debat, og dels er det i lovgivningen fastlagt, at forskellige grupper på skolen har forskellige medbestemmelsesmuligheder.

Lærerrådet har besluttende myndighed på enkelte områder, som fx. anvendelsen af bevillinger til undervisningsmaterialer og inventar, an-

søgninger om forsøgsundervisning, årsprøver og stipendier. Derudover har lærerrådet krav på at blive hørt om fx. antal hold og klasser, fordelingen af disse på lærerne, stillingsopslag, disciplinærsager, ekskursioner og byggesager. Og endelig kan vi blive bedt om eller selv tage initiativ til at udtale os om hvad som helst, der angår skolen og så håbe at blive hørt.

Lærerrådet samles til ordinære møder en eftermiddag ca. hver anden måned. To elevrepræsentanter, pedel og sekretærer indbydes til at overvære møderne. En stor del af lærerrådets beslutninger forberedes i mindre udvalg, der ofte også har elevdeltagelse. Blandt arbejdsområder for de faste udvalg kan nævnes: Økonomi, lokaler og inventar, biblioteksindkøb, stillingsforhold, kunst, skolefester og legater, og for de midlertidige udvalg: Byggesager, introduktionsdage og temadage. Endelig vælger lærerrådet 3 medlemmer til fællesudvalget. Rådets arbejde tilrettelægges og ledes til daglig af et formandskab, der består af formand, næstformand og sekretær.

I 1981/82 har lærerrådet arbejdet med mange forslag til forbedringer af arbejds- og samværsforholdene på skolen. Vore muligheder for ændringer inden for de normale bevillingsrammer ud over vedligeholdelse af apparatur og bøger er meget begrænsede, men i 1982 får vi en

pæn ekstra bevilling, hvor vi bl.a. søger en del nye stole, gardiner og AV-udstyr. Desuden er klasselokalerne i den gamle fløj blevet lovet en vis istandsættelse.

Der er naturligvis ikke økonomiske begrænsninger på alle områder. Vi har i år bl.a. søgt at forbedre koordineringen af ekskursioner og mulighederne for at holde elev- og lærermøder og som tidligere år været med til at arrangere vellykkede skolefester.

Efter at administrationen og lærerne sidste år kunne tage nyindrettede lokaler i brug, er det en glæde, at vi i år kan ønske eleverne tillykke med »loftet«, der absolut indbyder til at blive brugt til glæde for alle. Samtidig indfrier vi et gammelt løfte til eleverne om et velegnet forberedelseslokale.

Lærerrådet vil også fremover arbejde for at opretholde og videreudvikle det gode miljø på Statsskolen, og vi håber, at de nye elever vil gå aktivt ind i et samarbejde bl.a. gennem elevrådet.

I indeværende skoleår er Ida Bendix Jørgensen valgt som rådets sekretær og Ole Molsted som næstformand.

Rådets formand og meget mere gennem flere perioder, K. E. Kensmark, blev i år rektor for Rosborg Gymnasium. Vi ønsker både ham og hans nye kolleger i Vejle tillykke.

Svenn Sørensen
Lærerrådsformand

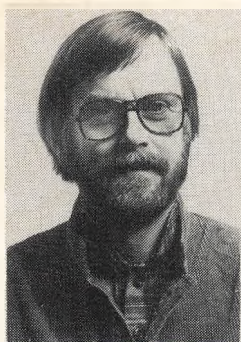

Ole Jellingsø
hist./idræt
tlf. 43 23 53



Hannelore Andersen
fysik/matem.
tlf. 44 59 21



John Andersen
fysik/kemi
tlf. 44 59 21

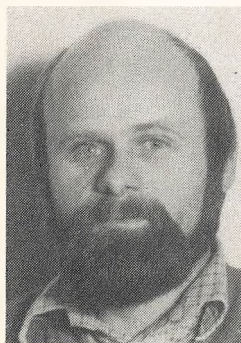

Leif Aas Andersen
geografi/studievejl.
tlf. 46 73 68



Solvejg Bager
biologi
tlf. 46 82 26

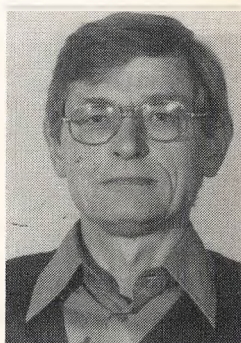

Gunnar Brygmann
dansk/engelsk
tlf. 43 22 82



Hanne Brygmann
fransk/russ.
tlf. 43 22 82



Helle Christiansen
dansk
tlf. 47 18 42

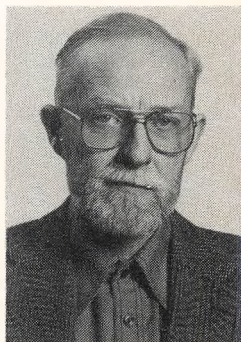

Erik Christoffersen
engelsk/latin/oldtidsk.
tlf. 42 53 76

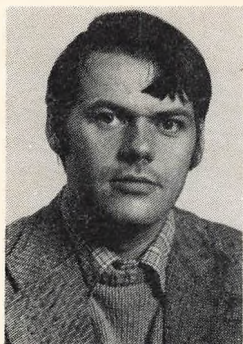

Jørgen Clausen
geografi/AV-insp.
tlf. 44 24 95



Lone Davidsen
idræt
tlf. 46 44 21

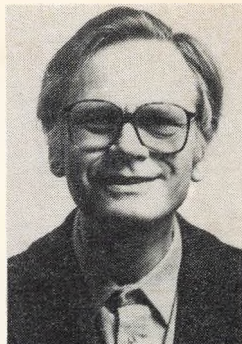

Erik Eriksen
matematik/fysik
tlf. 42 16 58



Elisabeth Fabricius
oldtidskundskab/latin
tlf. 42 87 13

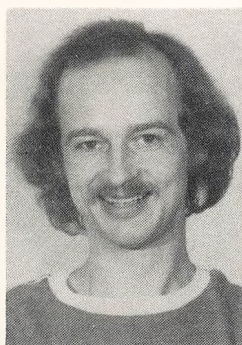

Erik Frydkjær-Hansen
biologi/idræt
tlf. 42 05 78



Hjørdis Gram
engelsk/tysk
tlf. 68 06 70

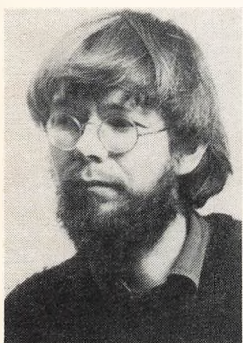

Ole Prip Hansen
formning
tlf. 42 87 19



Jens Ove Holm
historie/formning
tlf. 42 12 13

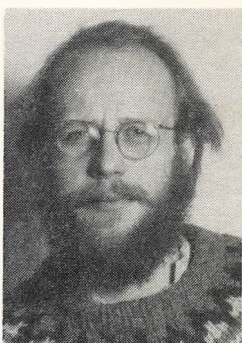

Gunnar Bøhrnsen Jensen
formning



Karen Gregers Jensen
fransk/engelsk
tlf. 47 14 90



Inger-Hanne Stenderup
Jensen - musik/fransk
tlf. 42 35 09

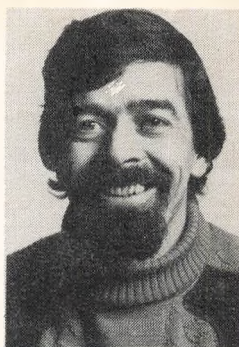

Poul Jespersen
biologi/idræt

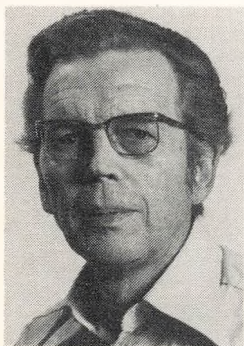

Henning Jessen
dansk/fransk
tlf. 44 55 77



Ida Bendix Jørgensen
dansk/fransk/studievej.
tlf. 42 50 18



Peter Jordt Jørgensen
historie/religion
tlf. 42 50 18

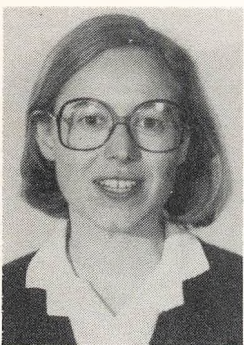

Bente Kancir
fransk/engelsk
tlf. 42 69 11

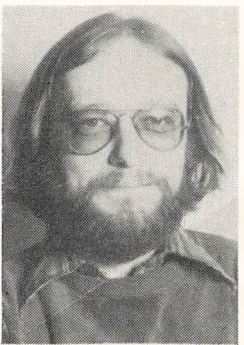

Per Hald Larsen
engelsk/samfundsfag
tlf. 43 36 37

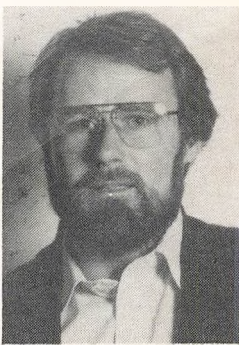

Gunnar Lausten
psykologi



Jytte Lohff
dansk/idræt



Birgit Lykke
matematik
tlf. 42 16 58

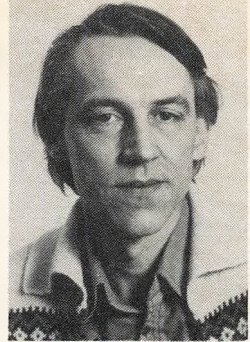

Ole Molsted
matematik/fysik
tlf. 46 31 95

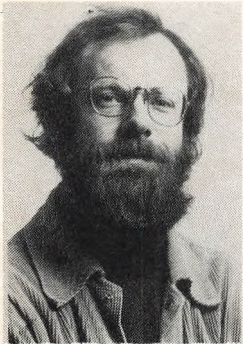

Claus Münchow
matematik/fysik
tlf. 44 79 34



Grethe Rye de Neergaard
historie/samfundsfag
tlf. 43 18 90



Inge-Lise Henneberg
Nielsen - historie/engelsk
tlf. 42 93 38

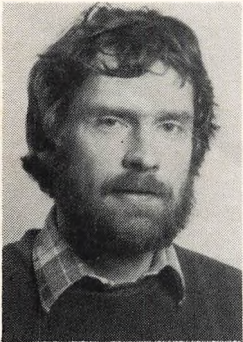

Jørgen O. Nielsen
tysk/dansk
tlf. 43 04 66



Kirsten Milling Nielsen
dansk
tlf. 42 86 59

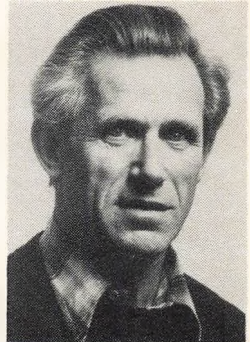

Hans Madsen Petersen
dansk/tysk
tlf. 44 23 03



Inge Petersen
psykologi
tlf. 46 17 44



Troels Petersen
dansk/engelsk/AV-insp.
tlf. 46 75 71

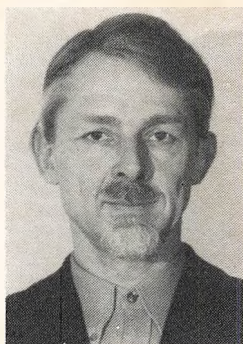

Biørn Rohde
historie/idræt
tlf. 42 01 99



Ragnhild Rohde
fransk/studievejl.
tlf. 42 01 99



Henrik Schumacher
matematik/fysik
tlf. 43 01 43



Gunnar Schwarz
dansk/tysk/boginspektør
tlf. 67 84 56



Ditte Smith
idræt

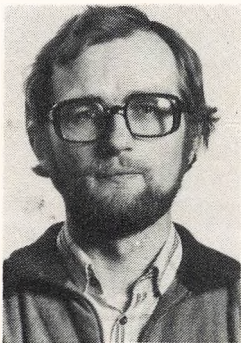

Jens M. Steffensen
dansk/religion
tlf. 43 15 65



Kaare Svensgaard
matematik/fysik
tlf. 43 12 79

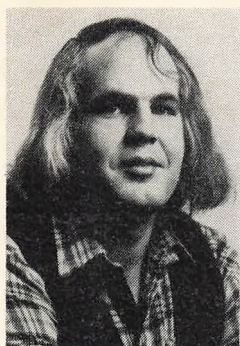

Svenn Sørensen
biologi
tlf. 43 05 52



Kaj Thomsen
matematik
tlf. 42 82 02

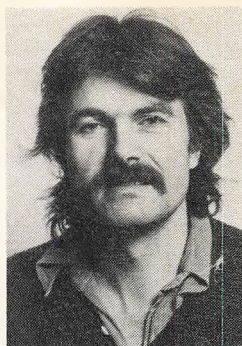

Peter Lundberg Thomsen
samfundsf./russisk/musik
tlf. 42 69 78

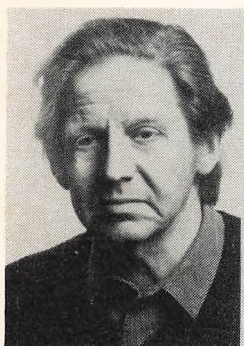

Kjeld Tofte-Hansen
musik/engelsk
tlf. 42 30 21

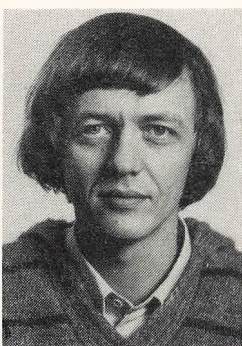

Poul Troldborg
matematik/fysik
tlf. 42 69 78

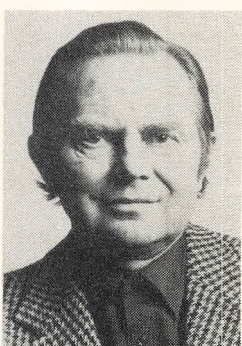

Hans Tygesen
matematik
tlf. 42 33 57



Norman Weel-Madsen
engelsk/dansk
tlf. 46 75 98

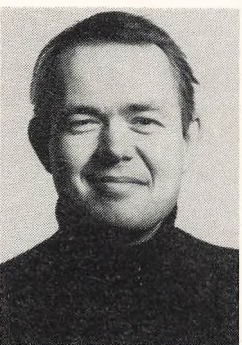

Henrik Wegener
historie/oldtidsk./religion
tlf. 42 86 13

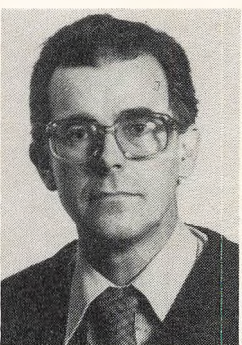

Günther Weitling
historie/oldtidsk./religion
Studiev. HF/tlf. 46 76 80

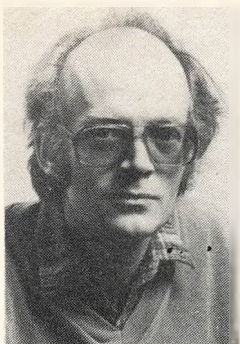

Ole Vinther
kemi/fysik
tlf. 44 61 25



Ida Johnsen
skolesekretær
tlf. 42 53 58



Gudrun Pedersen
skolesekretær
tlf. 42 55 72

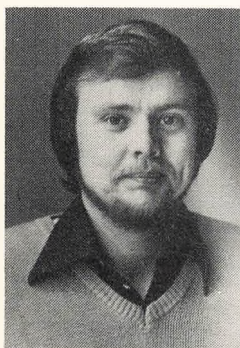

Per Plambeck
pedel
tlf. 42 18 31



Kirsten Sørensen
kantinebestyrer
tlf. 42 88 56



7. Henriksen, Michael, mS, R
8. Haag, Karsten, mN
9. Jensen, Ole Keldorf, mF
10. Jensen, Pernille, mS
11. Jessen, Gert, mF
12. Kjærgaard, Henrik G., mF, R
13. Küseler, Lars C., mS
14. Larsen, Vibeke, mN
15. Lei, Susan, mN
16. Madsen, Jette Lehrmann, mN
17. Meilandt, Torben, mF
Mortensen, Jan R., mN, R
18. Mortensen, Louis P., mF
19. Ovesen, Sonja, mS
20. Pedersen, Susanne Amtkjær, mS, R
21. Poulsen, Bruno, mS
22. Rufener-Pedersen, Marcel, mF, R
23. Sørensen, Gitte S., mF

3.y

Lektor Henning Jessen

1. Clausen, Karin M., mN
2. Clausen, Leif, mF
3. Hoegh, Kim, mS
4. Holm, Zenia Aa., mF
5. Jagd-Nissen, Peer, mS
6. Jensen, Erik S., mS
7. Jeppesen, Sandra, mN
8. Jespersen, Michael, mF
9. Jessen, Lars Mou, mF
10. Juhl, Jørn, mF
11. Klietsch, Esbern, mN
12. Madsen, Jørn P., mF
13. Madsen, Peter, mF
14. Olesen, Charlotte, mN
15. Olsen, Inge, mN
16. Petersen, Lisbeth J., mN
17. Petersen, Mimi C., mF
18. Rasmussen, Susanne, mN
19. Ritz, Johannes, mF
20. Schrankenmüller, Jytte, mN
21. Stolberg, Allan J., mF
Terp, Claus R., mF
22. Thuesen, Henrik, mF

3.z

Lektor K. Norberg

1. Andersen, Marie Louise, mF
2. Bork, Ole Tophøj, mS

3. Christensen, Marianne S. E., mN
4. Dall, Flemming H., mN
5. Denning, Mette, mS
6. Gundesen, Anne, mN
7. Hansen, Lars, mF
8. Hansen, Vibeke, mS
9. Hansen, Karen, mS
10. Johannsen, Michal, mF
11. Jørgensen, Hanne, mF
12. Krogh, Helen, mN
13. Lindeløv, Leif C., mF
14. Petersen, Bente, mN
15. Petersen, Jørgen K., mF
16. Petersen, Karina, mN
17. Rosenberg, Kenn, mF
18. Skovmand, Bitten, mN
19. Steensen, Helle, mN
20. Steg, Svend Jepsen, mN
21. Sørensen, Susanne, mN
22. Tang, Torben, mF

3.u

Adjunkt Ragnhild Rohde

1. Alnor, Ole, mS
2. Andersen, Joan M. L., mF
3. Andresen, Leif C., mN
4. Bang, Flemming, mF
5. Clausen, Karin, mF
6. Czepluch, Torben, mN
7. Dahl, Hanne M., mS
8. Damgaard, Frederik, mF
9. Damm, Niels Hansen, mS
10. Jensen, Michael Tejlg., mS
11. Jørgensen, Henriette Cl., mN
12. Kock, Lars Jørgensen, mN
13. Kristensen, Dorte, mS
14. Kristensen, Mikael K., mF
15. Lass, Marianne, mF
16. Lund, Pia, mS
17. Petersen, Anne Lene P., mF
18. Petersen, Elisabeth C., mF
19. Schmidt, Hans-Christian, mF
20. Schultz, Arly, mN
21. Thuesen, Bjørn H., mS
22. Torré, Maria, mS
23. Witte, John, mN

2.a*Adjunkt Ida Bendix Jørgensen*

1. Andersen, Birgitte D., sN
2. Appel, Birthe, sN
3. Beck, Anne-Marie, sS
4. Betzer, Allan, sN
5. Brandi, Susanne, sS
6. Carl, Bitten H., sN
7. Friedrichsen, Linda, sS
8. Hjarnaa, Pernille, sS
9. Hohwü-Christensen, Anne H., sN
10. Holst, Anette, sS, R
11. Jensen, Bodil, sS
12. Jensen, Jakob Stenderup, sS
13. Jespersen, Lone, sS
14. Kamper, Peter, sS
15. Larsen, Mette Ravn, sS
16. Lorenzen, Ann Maj, sS
17. Matthiesen, Gitte, sN
18. Moldt, Henriette, sN
19. Nielsen, Anna Elisabeth, sS
20. Nielsen, Jette, sN
21. Prien, Charlotte, sN
22. Riis, Vibeke, sS
23. Thiessen, Helle, sS
24. Thomsen, Jeanette, sN

2.b*Adjunkt Henrik Wegener*

1. Asmussen, Lone, sN
2. Bruhn-Carsten, Gitte, sN
3. Carstensen, Jens Th., sS
4. Dirks, Marianne G., sS
5. Ditlev, Anne, sN
6. Fahrendorff, Charlotte, sN
7. Frederiksen, Helle, sN
8. Fuglsang-Damgaard, Herdis, sN
9. Holm, Laura Mørkøv, sS
10. Hornemann, Hans, sS
11. Langholz, Tina Marie, sN
12. Larsen, Karen A., sN
13. Lorensen, Conni M., sN
14. Mols, Marianne, sS
15. Nielsen, Mette Lene, sN
16. Nielsen, Richardt, sN
17. Nommensen, Pia, sN
18. Petersen, Mette Juhl, sS
19. Plum, Lotte Munk, sN

20. Sandvei, Lone Friis, sS
21. Sørensen, Dorit L. Stig, sN
22. Wilhelmsen, Andreas, sN

2.x*Lektor G. Brygmann*

1. Andersen, Dennis T., mN
2. Andersen, Helle Dahl, mN
3. Bøbel, Peter R., mF, R
4. Christensen, Bent B., mN
5. Christiansen, John, mN
6. Hein, Pia, mN
7. Jensen, Karin Bloch, mN
8. Jessen, Ernst Michael, mS, R
9. Jørgensen, Anne-Charlotte, mN
10. Jørgensen, Jesper, mS, R
11. Kobberv, Keld, mF, R
12. Kristensen, Henrik H., mF
13. Krogh, Anette A., mF
14. Kyhl, Marianne S., mN
15. Larsen, Kirsten R., mN
16. Neerhøj, Ulrik, mS
17. Nissen, Susanne, mN
18. Petersen, Lars C. Ragus, mF, R
19. Rasmussen, Philip A., mF, R
20. Thiesgaard, Per J., mF, R
21. Valentin, Lone, mF
22. Vangsgaard, Allan T., mF

2.y*Adjunkt Norman Weel-Madsen*

1. Borchers, Chris, mS
2. Bøjskov, Jette, mN
3. Goosmann, Claus, mF
4. Held, Joan, mN
5. Jensen, Dorte, mN
6. Jørgensen, Brian, mN
7. Marcussen, Mette, mF
8. Meulengracht, Hans Henrik, mF
9. Møller, Søren, mN
10. Nissen, Thorkild, mF
11. Paulsen, Jesper P., mN
12. Pedersen, Kirsten Skov, mN
13. Petersen, Robert, mN
14. Petersen, Susanne, mN
15. Sandø-Pedersen, Gudrun, mN
16. Schiller, Flemming, mN
17. Skånstrøm, Lasse, mS

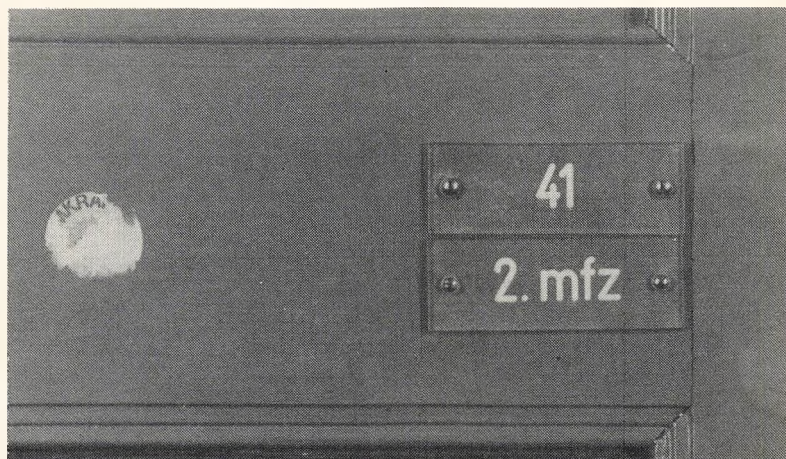

18. Svendsen, Jacob H., mN
19. Sørensen, Gert, mN
20. Valbjørn, Anne J., mN
21. Waldemar, Lars, mN
22. Wrang, Poul, mF

2.z

Lektor Karen Gregers Jensen

1. Clausen, Winni C., mF
2. Elze, Karin, mN
3. Franke, Tony, mF
4. Hansen, Lone, mF
5. Jacobsen, Kirsten Th., mN
6. Jensen, Lars, mN
7. Jessen, Hanne, mF
8. Jørgensen, Susanne, mN
9. Kaufmann, Flemming, mF
10. Kristiansen, Åge Dalby, mF
11. Kryhmand, Anne Marie, mF
12. Langholz, Elisabeth, mN
13. Mygil, Bjørn, mF
14. Nielsen, Anette, mN
15. Nielsen, Vibeke Blak, mN
16. Novak, Arne, mS
17. Olesen, Jette, mN
18. Pedersen, Claus Stoltenberg, mF

19. Philipsen, Dorte, mN
20. Schmidt, Bjarne, mF
21. Simonsen, Hans Erich, mN

2.u

Lektor Hans Madsen Petersen

1. Bachmann, Charlotte S., mF
2. Bock, Morten, mF
3. Boisen, Thorkil, mN
4. Dall, Christel, mF
5. Dengsøe, Niels, mF
6. Dyhr-Mikkelsen, Kirsten, mF
7. Feil, Jan Peter, mN
8. Geest, Lars, mF
9. Hammerstrøm, Michael, mN
10. Hansen, Jens Chr., mF
11. Jensen, Jette E. M., mF
12. Jørgensen, Ulla Vang, mF
13. Kjærsgaard, Lene, mF
14. Kristensen, Eskild, mN
15. Lorenzen, Marion, mF
16. Markussen, Birgitte, mF
17. Petersen, Merete Rubeck, mF
18. Petersen, Vibeke A., mF
19. Ross, Jørgen Henrik, mF
20. Udesen, Klaus, mF
21. Zachariassen, Svend, mF

1.a*Adjunkt Jytte Lohff*

1. Als, John Erik
2. Christensen, Tine Otzen
3. Dam, Niels Chr.
4. Dohn, Karin Birgitte
5. Frederiksen, Mette
6. Hansen, Michael Skriver
7. Hüttmann, Heidi, R
8. Høck, Gitte
9. Jensen, Keld
10. Jepsen, Jan Thorndal
11. Jørgensen, Flemming
12. Larsen, Annie
13. Lindberg, Mogens
14. Olesen, Anne-Birgitte
15. Paulsen, Susanne
16. Petersen, Anette Volf, R
17. Petersen, Hanne Kjeldgaard
18. Plum, Jens Munk
19. Skånstrøm, Morten
20. Sørensen, Christel W., R

1.b*Adjunkt Troels Petersen*

1. Andersen, Tanja Torning
2. Berg, Margrethe Münster
3. Brodersen, Dorrit
4. Geffke, Susanne I.
5. Hansen, Gitte C. Pallisgaard
6. Hansen, Rita
7. Iversen, Tine
8. Jensen, Elin Risbjerg
9. Jensen, Ellen Bjerre
10. Kisling, Hanne
11. Kristensen, Anne-Mette
12. Lolby, Mette B.
13. Møller, Birgit
14. Pedersen, Lisa Vraa
15. Schmidt, Conny
16. Sepstrup, Winnie
17. Sørensen, Anja Kjær
18. Toft, Jette
19. Aagaard, Eva Diana

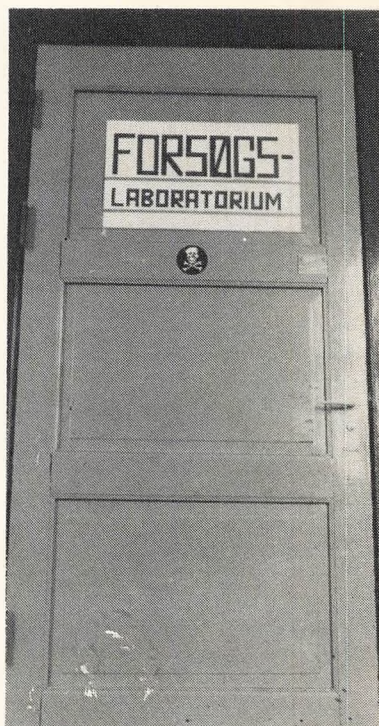
**1.x***Lektor Erik Eriksen*

1. Andersen, Pia Dau
2. Christensen, Kim, T
3. Clausen, Henrik Kock
4. Esmann, Charlotte, T
5. Hansen, Susanne
6. Henningsen, Erik, R
7. Holmer, Kim
8. Høier, Jørgen Erik
9. Jensen, Finn, R, T
10. Kjærgaard, Anders G.
11. Knudsen, Tina C., T
12. Lange, Katrine W.
13. Laursen, Anne Jeanette, T
14. Lesch, Betina
15. Löper, Jan M.

16. Madsen, Hanne B. G., T
17. Madsen, Marianne
18. Møller, Karen Margr., T
19. Nielsen, Jens Jørgen, T
20. Nør, Mads C. R., T
21. Pedersen, Ria K., T
22. Roulund, Peter, R
23. Schmidt, Daniel S.
24. Tagesen, Peter Gram, R
25. Thomsen, Tony C.

1.y

Lektor Bjørn Rohde

1. Andresen, Jens, T
2. Brodersen, Jørgen P.
3. Duus, Gitte
4. Frederiksen, John G., T
5. Gadeberg, Hanne, T
6. Hansen, Annemarie B.
7. Holm, Anne Sofie T.
8. Holm, Mette Karina, T
9. Jacobsen, Erling A.
10. Jensen, Tenna P., T
11. Jørgensen, Asger S., T
12. Jørgensen, Dennis J., T
13. Jørgensen, Lars
14. Kreilgaard, Morten R.
15. Kristiansen, Connie D.
16. Kryhmand, Kirsten
17. Kühne, Peter
18. Nielsen, Trine
19. Petersen, Hans C. B.
20. Raszta, Marianne
21. Samuelsen, Bettine, T
22. Schütt, Lotte, T
23. Sumborg, Jens-Jørgen, T
24. Thomsen, Bente
25. Winther, Henrik, T

1.z

Adjunkt Hannelore Andersen

1. Brunsgaard, Susanne
2. Bennike, Thomas
3. Brøndal, Paul Erik
4. Buch-Hansen, Niels
5. Böttcher, Charlotte
6. Christensen, Anders K.
7. Engel, Grith K.

8. Hansen, Anne Marie
9. Hansen, Finn Hybjerg
10. Hansen, Gitte
11. Hansen, Per
12. Jensen, Claus M. de Serene
13. Jensen, Peter B.
14. Johnsen, Hanne
15. Koch, Lars Henrik
16. Lei, Karen Marie C.
17. Ludwigsen, Pernille F.
18. Lyhne, Lone
19. Madsen, Marianne L.
20. Nissen, Troels L.
21. Simonsen, Majbrith B.
22. Stender, Michael
23. Stricher, Bettine H.
24. Sørensen, Jørgen F. B.
25. Temmesen, Lene B. K.

1.u

Adjunkt Bente Kancir

1. Andersson, Tage W.
2. Christensen, Lilian A.
3. Davidsen, Esther B.
4. Dengsøe, Ingrid S.
5. Duus, Anne Birgitte
6. Grabski, Laila
7. Hakala, Bo Chr.
8. Hansen, Lars
9. Hansen, Rune
10. Hansen, Ulla Jæger
11. Iversen, Bente
12. Jensen, Jørn Jakob
13. Jensen, Stig Karl
14. Jespersen, Susanne
15. Johansen, Marianne K.
16. Jørgensen, Niels J.
17. Lei, Lorenz C.
18. Matthiesen, Dora E.
19. Meier, Karen Birgit
20. Mortensen, Marianne F.
21. Maagaard, Inge
22. Nør, Morten
23. Petersen, Thomas R. B.
24. Ritz, Anders
25. Wolff, Jette

HF-klasserne:

2.p

1. Anker-Møller, Lis
2. Anker-Møller, Pia
3. Arens, Joan Hedlund
4. Børgesen, Birthe
5. Fisker, Vibeke
6. Hansen, Dorthe
7. Hansen, Helle Barbara
8. Hansen, Marianne
9. Hedegaard, Anette
10. Hvid, Annemette
11. Jacobsen, Ulla Holm
12. Jørgensen, Johnny Haumann
13. Larsen, Annemette
14. Leuwen, Brammie van
15. Moos, Ulla
16. Møller, Birgit Marie
17. Pedersen, Bente Skov
18. Pedersen, Susanne
19. Røgilds, Knud
20. Schou, Hanne
21. Schulz, Torben
22. Sørensen, Marianne
23. Thomsen, Lars Stougård
24. Thomsen, Lene
25. Ulderup, Maj-Britt
26. Wrang, Kirsten
27. Ørneborg, Susanne

2.q

1. Berg, Henning
2. Bøttger, Annette
3. Carstensen, Kirsten
4. Frandsen, Christina
5. Frantzen, Lena R.
6. Hakanowitz, Bodil
7. Harboe, Hannah
8. Holm, Susanne
9. Holt, Gitte
10. Jacobsen, Dorte
11. Jacobsen, Helle
12. Jepsen, Karin Bæk
13. Jørgensen, Keld Molin
14. Knudsen, Vita

15. Lange, Merete Munch
16. Makiol-Petersen, Lars
17. Meulengracht, Anne B.
18. Møller, Lone Maren
19. Nielsen, Jane
20. Nielsen, Maria S.
21. Nielson, Anette
22. Pedersen, Mai
23. Pedersen, Ulla
24. Rasmussen, Bente
25. Rømer, Birgitte
26. Sørensen, Marianne
27. Wind, Hanne J.
28. Østergaard, Annelene

2.r

1. Bonde, Tina Elholm
2. Baatrup, Mette
3. Christensen, Annelise
4. Christensen, Marianne
5. Christensen, Sven
6. Glovinski, Lone H.
7. Hansen, Anette W.
8. Hansen, Birthe
9. Hansen, Dorthe
10. Hartmann, Lotte
11. Jensen, Ulla
12. Jessen, Lena
13. Johannsen, Helle
14. Jørgensen, Gitte
15. Karlsson, Birger
16. Korsgård, Kent
17. Kristensen, Eva Koch
18. Lachenmeier, Christina
19. Lausen, Susanne Husted
20. Mortensen, Lone F.
21. Pedersen, Hanne V.
22. Pedersen, Liz
23. Pedersen, Ulla
24. Philipsen, Per
25. Rasmussen, Jette Skov
26. Schlott, Lis
27. Staugaard, Steffen
28. Stuhr, Anita

1.p*Adjunkt Helle Christiansen*

1. Andsager, Anette
2. Fjalland, Lene P.
3. Hansen, Dina
4. Harboe, Hanne
5. Hartmann, Dortha
6. Hess, Johannes
7. Hjelmholm, Jonna
8. Hoffmann, Janne
9. Iversen, Charlotte
10. Jensen, Birte Sidenius
11. Jørgensen, Susanne
12. Kühn, Werner
13. Matzen, Hella
14. Michelsen, Peter
15. Mortensen, Britta F.
16. Pedersen, Britta
17. Pedersen, Helle Juhl
18. Pedersen, Ole
19. Raarup, Grith
20. Reichwald, Lis
21. Sangild, Helle A.

22. Søberg, Marie

23. Thordsen, Vibeke

24. Vinum, Lars

25. Wilche, Henrik

1.q*Adjunkt Jens Steffensen*

1. Andersen, Bjarne Ley
2. Carlsen, Lars W.
3. Eriksen, Anne K.
4. Fynholt, Linda
5. Gudemoes-Nielsen, Iver
6. Hansen, Helle Viftrup
7. Hansen, Jette
8. Hansen, Kirsten M.
9. Jensen, Jürgen
10. Jensen, Lene
11. Jensen, Merete Fog
12. Jørgensen, Helen Düring
13. Jørgensen, Joan
14. Jørgensen, Lotte
15. Lehmann, Conni
16. Mellerup, Lisbeth



17. Mortensen, Karina
18. Olsen, Dorthé M.
19. Overvad, Mogens
20. Petersen, Alice L.
21. Petersen, Lone
22. Pinholt, Knud A.
23. Polaszak, Jan Udo
24. Rasmussen, Susanne
25. Schmidt, Maja

l.r

Adjunkt P. Jordt Jørgensen

1. Bonde, Ellen
2. Gregersen, Lene E.
3. Hallenberg, Jane
4. Hansen, Steen A.
5. Iversen, Gerda
6. Jeppesen, Arne
7. Jæger, Helle
8. Jørgensen, Marianne B.
9. Jørgensen, Tommy J.
10. Kjær, Lars R.
11. Kristensen, Lene
12. Lauridsen, Hanne
13. Nielsen, Dorthé W.
14. Nielsen, Flemming
15. Olesen, Henrik
16. Pedersen, Jette H.
17. Petersen, Rita
18. Petersen, Susanne
19. Rasmussen, Steen
20. Raun, Lotte
21. Ringbæk, Tina
22. Sørensen, Berit K.
23. Thomsen, Liselotte

l.t

Adjunkt Jens Holm

1. Carstensen, Bente
2. Fisker, Susanne
3. Frandsen, Eva T.
4. Frank, Lisbeth B.
5. Hansen, Lone
6. Henningsen, Hanne H. H.
7. Hoeg, Gitte
8. Holm, Mariann S. A.
9. Iversen, Hanne
10. Jespersen, Bente
11. Jessen, Lene
12. Jørgensen, Leif H.
13. Kellmann, Helle
14. Klemmensen, Bente M.
15. Lange, Jette B.
16. Larsen, Bjørn Holst
17. Lundt, John
18. Nissen, Henrik S.
19. Petersen, Gunver W.
20. Skov, Gitte Winkel
21. Troels, Susanne
22. Uhlmann, Per
23. Zachariassen, Kirsten E.