Danskernes Historie Online
Danske Slægtsforskeres Bibliotek

Dette værk er downloadet fra Danskernes Historie Online

Danskernes Historie Online er Danmarks største digitaliseringsprojekt af litteratur inden for emner som personalhistorie, lokalhistorie og slægtsforskning. Biblioteket hører under den almennyttige forening Danske Slægtsforskere. Vi bevarer vores fælles kulturarv, digitaliserer den og stiller den til rådighed for alle interesserede.

Støt Danskernes Historie Online - Bliv sponsor
Som sponsor i biblioteket opnår du en række fordele. Læs mere om fordele og sponsorat her: https://slaegtsbibliotek.dk/sponsorat

Ophavsret
Biblioteket indeholder værker både med og uden ophavsret. For værker, som er omfattet af ophavsret, må PDF-filen kun benyttes til personligt brug.

Links
Slægtsforskernes Bibliotek: https://slaegtsbibliotek.dk
Danske Slægtsforskere: https://slaegt.dk

RUNDHØJSKOLEN

forældre- og lærerforeningens blad

Nr. 14. November 1968.

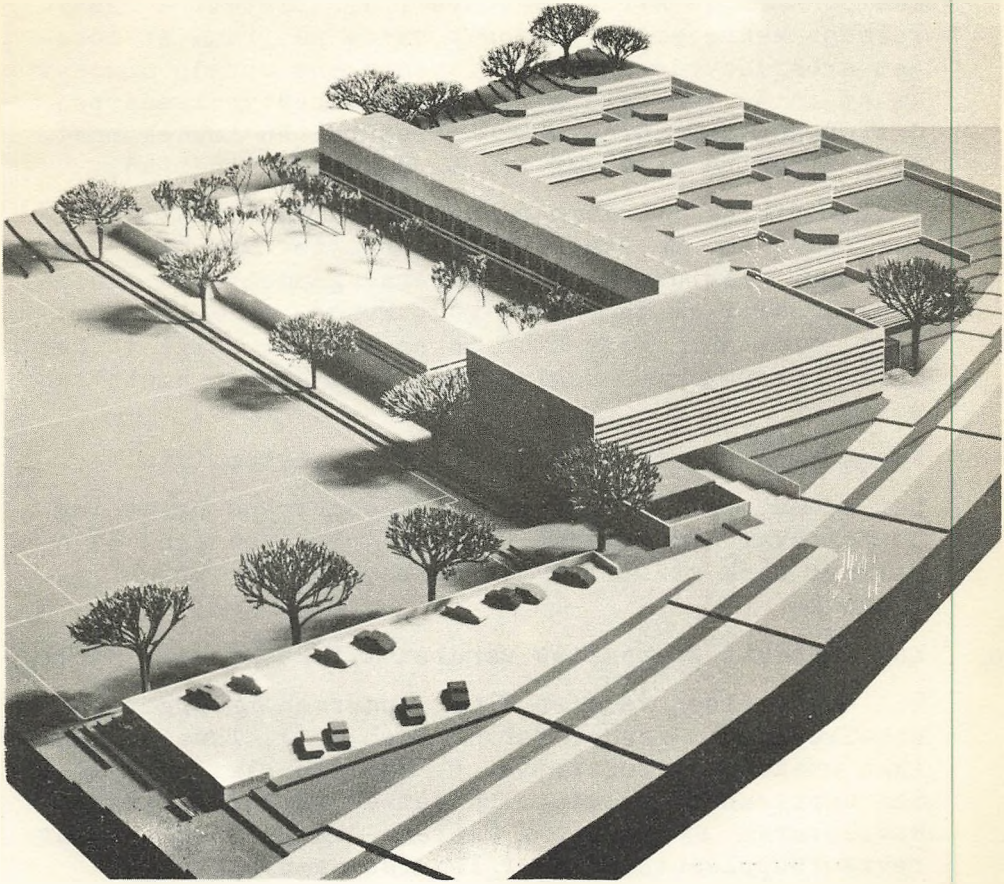

Forældre- og lærerforeningen: 2 - Hvad laver en viceinspektør?: 7
Bette mand i kniv': 8 - Det første møde med friheden: 1o
Nyt fra skolen: 11 - Skoleudflugt: 12 - I fritiden: 18

STATENS PÆDAGOGISKE STUDIESAMLING

FORÆLDRE- OG LÆRERFORENINGEN.

Generalforsamlingen blev afholdt den 19. september med ca. 7o deltagere.

Helmer Pedersen blev valgt til dirigent. Formanden nævnte i sin beretning bl. a., at foreningen i det forløbne år havde 163 medlemmer, hvortil var kommet 35 medlemmer blandt de nytilkomne forældrepar. Formanden opfordrede medlemmerne til at være aktive med at hverve nye medlemmer ikke mindst i det nye Rundhøjkvarter, idet foreningen gav en mulighed for de mange tilflyttere for at komme i kontakt med hinanden og med de øvrige beboere i distriktet. - Bestyrelsens sekretær Ch. Fischer havde på grund af forøget arbejdsbyrde uden for foreningens område anmodet om at måtte trække sig tilbage fra bestyrelsesarbejdet. Denne anmodning havde bestyrelsen imødekommet, og i Fischers sted var fru L. Rasmussen indtrådt.

I tilknytning til formandens beretning fortalte Helmer Pedersen om skakklubbens arbejde. Der havde været god tilslutning fra eleverne gennem hele vinteren, og selv om de yngste godt kunne være lidt urolige, blev der vist stor interesse for spillet. Der måtte gerne komme nogle flere voksne til klubaftenerne.

Formandens beretning blev godkendt enstemmigt.

Det samme var tilfældet med kassererens beretning. Herfra skal kun nævnes, at det blev vedtaget at overføre 6500 kr. til hyttefonden, der nu er på ca. 15000 kr.

Kontingentet fastsattes uændret til 2o kr. pr. hjem.

Til bestyrelsen valgtes Elmar Andersen og Jørgen Hansen-Skovmoes i stedet for G. Bach og F. Truelsen, der ikke ønskede at fortsætte. P. Kallesø blev genvalgt. Som suppleanter valgtes Th. Jensen og Helga Nielsen. Revisorerne P. Gerhardt Nielsen og V. Knudsen samt revisorsuppleanten Helmer Pedersen genvalgtes.

Der var ikke indkommet forslag til behandling under punkt 6 på dagsordenen.

Under "Eventuelt" spurgte Arlev, hvordan bestyrelsen havde tænkt sig, at en lejrhytte skulle financieres. Bach oplyste, at man havde lånemuligheder,men at det ikke for øjeblikket var muligt at give mere konkrete oplysninger om sagen. Iøvrigt ventede man, at børnene ville blive betydeligt mere aktive,når først hytten var en realitet.

Efter generalforsamlingen fortalte børnehavelærerinde Inge Elgaard Sørensen om sine erfaringer med de forholdsvis nyoprettede børnehaveklasser på Fjordsgade skole,og emnet blev livligt drøftet af mødedeltagerne.

Under generalforsamlingen kom det frem, at det keramiske fortidsuhyre, som blev afbildet i sidste nummer af bladet, var blevet stillet til rådighed for hyttefonden af kunstneren, Jan Jensen, 7a.

Det blev derefter vedtaget, at det skulle købes til senere opstilling i hytten, ved at alle tilstedeværende gav 5 kr. Det blev til 345 kr., og derefter blev dyret indtil videre udlejet for 8% p.a.

Nu mangler vi et navn til dyret. Forslag bedes lagt i den dertil opstillede kasse (?) på skolen, og der vil så senere blive lejlighed til at tage stilling til de indkomne forslag på en måde, der skaffer endnu flere penge i hyttefonden.

Bestyrelsen har konstitueret sig på følgende måde: Formand: J. Hansen-Skovmoes; næstformand: A. Madsen; kasserer: F. N. Arbs; sekretær: L. Rasmussen. Øvrige medlemmer: E. Andersen, D.Jensen, T.Maintz Andersen, P. Kallesø og P. Pedersen.

Arrangementer i den kommende tid.

Andespil (der er også andet end ænder at vinde) afholdes igen fredag den 22. november kl. 19. Det foregår denne gang i gymnastiksalen.

Luciafesten, der jo nu er blevet en tradition, løber i år af stabelen lørdag den 7. december kl. 16.30. Om programmet er der foreløbig ikke sluppet noget ud - kun at det naturligvis bliver alle tiders fest. Den finder som sædvanlig sted i hallen.

Studiekredse. Det er hensigten at starte en række studiekredse vedrørende problemer i forbindelse med skoleforhold. Studiekredsene skulle give deltagerne mulighed for at sætte sig grundigt ind i bl. a. alle de forhold, hvor lovgivningen forudsætter, at forældrene kan eller skal yde en aktiv indsats i forbindelse med skolearbejdet. Ideen til studiekredsene har man fået fra Ballerup-Måløv kommune, hvor man som week-end-kursus har haft studiekredse over følgende emner:

Opdragelse og omgangsformer i hjem og skole.
Barnets status i skole og hjem.
Hjemmets støtte til skolebarnet.
Kontaktmidler mellem hjem og skole.
Samarbejde mellem skole og forældre.

I tilknytning til studiekredsarbejdet håber man, at man kan formå skoleinspektør Holger Knudsen fra Ballerup-Måløv til at holde et foredrag.

Studiekredsene vil, om alt går efter planerne, blive startede i begyndelsen af februar.

Der har været boldkampe mellem lærerpersonale og elever. Lærerne marcherede ind på arenaen til tonerne af "We shall overcome", men det hjalp ikke noget. De fik en større sæk af eleverne. Derimod havde pigerne ikke meget at skulle have sagt mod det af realklasseelever forstærkede lærerindehold.

Som nævnt er kontingentet uændret. Det vil fremover blive opkrævet pr. giro, og kvitteringen gælder derefter som medlemskort.

Fra skoleårets begyndelse er Vagn Jensen som bekendt udnævnt til viceskoleinspektør ved skolen. Vi benytter lejligheden til at få noget at vide om denne stilling, og på side 7 svarer Vagn Jensen derfor på spørgsmålet: "Hvad laver en viceinspektør?".

At der også findes andre synspunkter på inspektørernes lod her i livet, fremgår af det digt, vi gengiver på side 8. Det er "klippet" i Danmarks Lærerforenings blad, Folkeskolen, så det må vel være skrevet af kompetente personer.

Vi forsøger noget nyt.

Skolen er nu blevet så gammel, at eleverne i de ældste klasser er begyndt at skrive stile. Mange forældre har fra deres skoletid en opfattelse af, hvordan en stil bør skrives,men det er jo ikke givet, at det behøver at blive gjort på samme måde i dag. Vi tror derfor, at det kan interessere, en gang imellem at se, hvad eleverne skriver om, og hvordan emnerne behandles. Vi har derfor bedt lærerne holde øje med stilene med henblik på, om der findes ting, som bør gengives her i bladet.

Stilene vil af flere grunde blive gengivet uden forfatternavn, og vi beder alle respektere anonymiteten og glæde eller ærgre sig over form eller indhold uden at søge at finde ud af, hvem det nu er, der har forfattet teksten. En stil bliver selvfølgelig ikke brugt, dersom eleven er bange for at få den i bladet.

Det opgivne emne for en af stilene her i efteråret var "Det første møde med - ". På side lo gengives en af besvarelserne.

Hvad laver en viceinspektør.

Gennem de seneste 10 år har skolens administrative arbejde taget et meget stort opsving, og det vil være naturligt at sige, at viceinspektøren her har sit vigtigste job med - sammen med skolens sekretær - at aflaste skoleinspektøren.

Af sådant administrativt arbejde kan bl.a. nævnes udarbejdelse af statistik, indberetninger til myndighederne, ordning af vikartimer og indskrivning af nye elever. Dette sidste vil mange inspektører vel nok helst selv udføre for straks at få en personlig kontakt med de nye forældre.

I årets løb vil der ofte blive brug for udarbejdelse af særlige skemaer, f. eks. ved årsprøver, terminsprøver og ved skriftlig eksamen. Dette sidste er endnu ikke aktuelt her ved skolen, men det kommer allerede om 1-2 år.

Ved skoleårets begyndelse og afslutning finder et stort arbejde sted med bestilling, indkøb og fordeling af bøger, hefter, papir m.m. Det er store summer, der her omsættes, og jeg kan her ikke undlade at bede forældrene være os behjælpelige ved at sørge for, at børnene altid har helt og rent bind om alle deres bøger. At det virkelig er mange penge, børnene får overladt i form af bøger, forstår De af et par eksempler. I 2. klasse får hvert barn bøger for ca. 100 kr., og på 8. klassetrin har hver elev fået for ca. 250 kr. Ved den årlige budgetlægning bistår viceinspektøren da også skolens leder.

Udover dette arbejde i årets løb må viceinspektøren ved skoleinspektørens forfald eller midlertidige fravær varetage alle dennes administrative forretninger såvel som den pædagogiske ledelse af skolen.

Som allerede nævnt skal viceinspektøren aflaste inspektøren mest muligt med administrationen. Herved opnås, at inspektøren kan hellige sig arbejdet med kontakt med hjemmene, arbejdet som rådgiver, vejleder og igangsætter for lærerpersonalet samt arbejdet med at skabe tryghed i skolen for såvel børn som lærere.

Vagn Jensen.

Bette mand i kniv'

eller INSPEKTØRERNES FORNEDRELSE.

Inspektørerne
hænger med ørerne.

Arbejdsjag
nat og dag.

Slaver,
sure maver,
hjertepanik,
nervekolik.

Deres person
er som skiftestation,
hvor mange interesser
krydser og presser,
hiver og trækker,
til manden sprækker.

Oftest føler han det dog som pres,
et knugende stress,
som var han en dværg
klemt flad af et bjerg.

Hvis De benytter
den tegning af Rytter,
der står på siden,
ses pyramiden:

Herren øverst i stram jaket
og ulastelig stivet manchet
er ministerial-mandarinen,
bureaukrati-maskinen.

Han vil rekvirere
flere og flere
formularer
i 5 eksemplarer,
som ikke studeres,
men alfabetiseres
og makuleres
eller autodaferes.

Dernæst en mor,
som tror,
hendes lille Johan
har bedre forstand
end hun og hendes mand.

Hun møder op i ræv
og lover chefen tæv.

Vi nærmer os jorden.
Nu følger pastoren,
hovedpersonen
i skolekommissionen,
som er kritisk
og politisk,
når der bestemmes
og forfremmes.

Pyramidens rod,
dens knusende fod
er chefens værste plage:
den hjælpeløst svage,
lille kvinde
- en lærerinde
med vilje af stål
og store mål.

Altid forurettet,
vil ha' sindet lettet,
lægger helst beslag
på hans halve dag.

Nederst inspektøren sel'
klemt 9o pct. ihjel.

Dog, giv agt,
ét er intakt:
den del af hans krop,
der hjalp ham op
til hans job.
- frem mod tilskuerne
stikker albuerne.

En ven.

Det første møde med friheden.

En dreng er på vej ind i et demokratisk land, han bor selv i et undertrykt. Han skriver:

Det er nat, toget bumler afsted, det nærmer sig grænsen. Toldbetjentene myldrer ind, alt bliver undersøgt, de kigger mistroisk på alt og alle. Toget kører videre til næste toldstation. En betjent kommer ind, ser sig omkring og går ud igen.

Nu er jeg i et andet land, for første gang - et frit land.... Nye varer, nye indtryk, nye mennesker. De smiler - menneskene, til hinanden - og til mig. Jeg smiler ikke - jeg kan ikke, det er så fremmed altsammen.

Det er så nyt altsammen - ingen trykket stemning som hjemme, ingen børn der tigger. Man køber hvad man vil, går hvor man vil, siger hvad man vil. Landskabet er ikke særlig smukt, men byerne er flotte, og her er frit.

Flygte - flygte - leve her,i frihed.... De bitre lukkede ansigter hjemme, de smilende udadvendte her.... Hjem igen - men kun kort, jeg vil flygte.

Ved grænsen stikker en betjent hovedet ind, så går han igen. Ved den anden myldrer de ind, gennemsøger alt, mistroiske. Vi kører over grænsen, og jeg er i mit fædreland, som jeg vil drage fra.... Nej jeg kan ikke - det er morgen, solen står op, smiler til det fattige, undertrykte land, jeg vil ikke væk herfra..... Bjergene ligger diset i horisonten, om lidt vil solen skinne på dem, ligesom den skinner med nyt håb til den underkuede bonde, med de bitre øjne, på den udpinte jord, og den smilende bonde på sin fagre jord i det frie land.

Jeg vil kæmpe for mit land skal blive et frit land - ikke med sværd, men med ord. Nu står solen op og skinner over mit land, det har den gjort i tusind år - og det vil den altid gøre, år efter år.

NYT FRA SKOLEN.

Ferieplanen for resten af året siger:

Lørdag den 23. november: ekstraordinær fridag.

Lørdag den 21. december: sidste skoledag før julieferien.

Lørdag den 4. januar 69: sidste fridag i juleferien.

Forældredagene er for Rundhøjskolens vedkommende placeret således:

Lørdag den 3o. november.

Fredag den 28. februar 1969.

Vi håber på lige så stor tilslutning som tidligere. Vi vil prøve på at gøre dagene lige så festlige (med kaffe i spisefrikvarteret!) som forhen.

Konfirmandforberedelsen er allerede gået i gang. 7a møder tirsdag og torsdag kl. lo - 11 hos pastor Pilgaard, konfirmandstuen i præstegården, medens 7b undervises i deres eget lokale her på skolen af pastor Jensen. Det sker ligeledes tirsdag og torsdag kl. lo - 11.

Konfirmationen finder sted i Fredenskirken søndag den 27. april: 7a kl. 9 og 7b kl. 11.

Elevantallet er nu steget til 522 pr. 1. oktober. Der kommer nye elever i en jævn strøm, efterhånden som Rundhøjkvarteret udbygges. Det kan ikke undgås, at der vil opstå vanskeligheder som følge heraf. Til eksempel kan nævnes, at den specielle Rundhøj-førsteklasse, som startede med 18 elever, nu er på 29 elever! Vore 5. og 7. klasser er også så overfyldte, at skolekommissionen på skolens foranledning har lukket disse klasser for yderligere tilgang. Vort ønske - i hvert fald for 5. klasses vedkommende - var at få klasserne delt, men den mulighed var ikke til stede.

- side 14

Skoleudflugten var i år de
1. klasserne var ved Femmø
4.klasserne tog til Ulstrup
ders, og de øvrige klasse
Det er muligt, at erfaring
udflugter vil medføre en om
flugterne til næste år. D

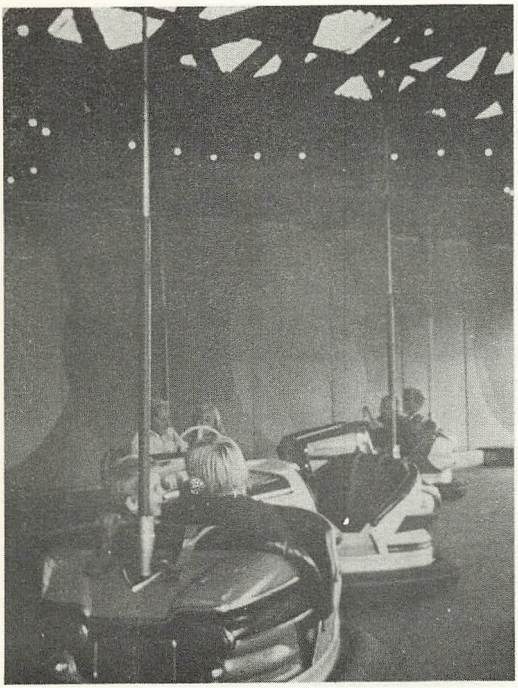

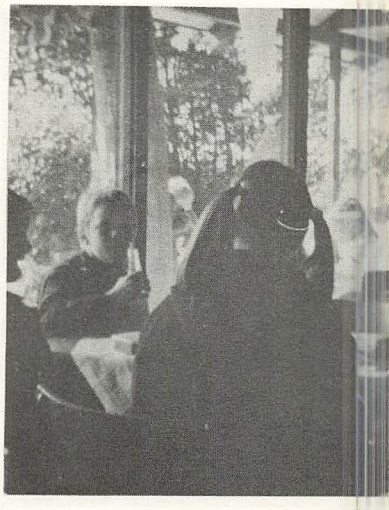

tre hold:
2., 3. og
ved Ran-
l Rebild.
fra disse
ng af ud-
ar på læ-

rerrådet været talt om en samlet udflugt for 1. - 5. klasserne, medens de ældste klasser samme dag skulle på ekskursioner klassevis. - Billederne nederst til venstre stammer fra udflugten til Ulstrup slot, de øvrige fra turen til Rebild.

5. klasserne stod i oktober over for valget mellem at få klasserne delt fra 6. skoleår eller at føre dem videre udelte. Imidlertid har nu skolemyndighederne bestemt, at 5. klasserne ved skolevæsenet for fremtiden skal føres videre udelte, så at afstemningen blandt forældrene hermed er bortfaldet.

8. klasserne og 1. realklasse har nu i en periode på ca. 2 måneder kørt en form for valgfrihed for visse fags vedkommende. Lærerrådet har drøftet de erfaringer, der indtil nu er indvundet, ligesom den enkelte elevs placering har været diskuteret. Som lovet vil der inden for den nærmeste fremtid blive indbudt til forældre-elev-konsultation med dansk- og regnelærerne i disse klasser, hvor erfaringer og problemer kan blive gennemdrøftet.

Frimærke- og avisindsamlingen går videre - lidt trægt for tiden! Stillingen i avisindsamlingen pr. 1. november er følgende

Nr. 1: 3a - 600 kg.

Nr. 2: 1d - 343 kg.

Nr. 3: 1b - 316 kg.

Nr. 4: 1a - 313 kg.

Nr. 5: 1c - 311 kg.

De øvrige klasser har samlet under 300 kg aviser siden sommerferien. Når man ved, at foreningen ligger i forhandlinger om køb af en lejrhytte, burde det være en spore til at sætte voldsomt gang i disse foretagender! Især de ældste klasser holder sig beskedent tilbage, og det er så meget mere ærgerligt, som det dog er dem, der efter al sandsynlighed først kan nyde gavn af vores hytte!

Skolepatruljemedlemmerne har været på en pragtfuld tur over Fyn til Flensborg som en ringe belønning for deres uegennyttige arbejde for deres kammeraters sikkerhed i trafikken. Forældre- og lærerforeningen, kommunen og Rådet for Større Færdselssikkerhed bar i fællesskab de udgifter, som var forbundet med udflugten.

Elevrådet er efter ferien blevet delt i to:

Det "store" elevråd består af følgende:

5a: Lone Gotlieb Simonsen.
5b: Kim Ravn.
6a: Ulrik Lauridsen.
6b: Peter Larsen.
7a: Lis Søgaard Nielsen.
7b: Jonna Hansen.
8a: Hanne Langballe Sørensen.
8b: Jørgen Koch Nielsen.
1. real: Jan Bach Jensen.

Det "lille" elevråd har følgende sammensætning:

2a: Kim Petersen.
2b: Marianne Truelsen.
2c: Bo Nymark Kristensen
3a: Gitte Olsen.
3b: Jesper Basse Jensen.
3c: Ulla Nielsen.
4a: Lars Sommer Poulsen.
4b: Hans Jørgen Nielsen.

Det "store" råd har arbejdet ihærdigt med mange ting. For tiden er man stærkt optaget af muligheden for at ændre de fortvivlede forhold i skolegården. Det "lille" råd er knap nok kommet i gang endnu. Men det kommer forhåbentlig.

Skoleidrætten: Som det er kendt fra dagspressen er sognerådet indstillet på at støtte arbejdet med oprettelse af en fritids-sportsklub ved Rundhøjskolen. Ansøgningen ligger nu i ministeriet, og så snart der foreligger godkendelse herfra, startes der. Det bliver formodentlig lige efter juleferien. Disciplinerne bliver håndbold og volleybold, og tidspunktet er fastsat til fredag kl. 14 - 16.

Indtil videre fortsætter vi selvfølgelig med håndboldtræningen om torsdagen for piger og om fredagen for drenge. Denne træning gælder skoleholdene, der skal spille kamp her i november.

Fodbold- og langboldturneringerne er afviklede. Fodboldkampene gav følgende resultater:

Rundhøjskolen - Engdalsskolen: 2 - 1.

Rundhøjskolen - Læssøesgades skole: 2 - 3.

Rundhøjskolen - Sct. Annasgades skole: 4 - 1.

Rundhøjskolen blev nr. 2 i puljen, men kun nr. 1 går videre. Afgørende var kampen mod Læssøesgade, hvor Rundhøjskolen så at sige leverede hele arbejdet. Af modstandernes 3 mål var de to selvmål og det tredje blev sat ind på straffe. - Av min arm!

I langboldturneringen nåede Rundhøjskolens piger til kvartfinalen, idet de i den indledende runde slog:

Frydenlundskolen 39 - 28,

Nørre Boulevards skole 5o - 1o og

Skovvangsskolen 42 - 38.

I kvartfinalen blev Rundhøjskolen derefter elimineret af Strandskolen 4o - 46.

Sangen og musikken: Korene har uhyre travlt!

Minikoret har været i KFUK og har underholdt til en bazar der.

Skolekoret har underholdt Marselisklubbens ældre her på skolen, har deltaget i herrekoret "Harmonien's 5o års jubilæumskoncert på Åby skole og skal synge til gudstjenesten i Tranbjerg kirke den 15. december kl. 16.

Forældre- og lærerkoret øver på livet løs! Programmet lyder:

Tranbjerg kirke onsdag den 4.december kl.19.3o.

Hørning kirke torsdag den 5.december kl. 19.3o.

Luciafest lørdag den 7. december kl. 16.3o.

Ved luciafesten medvirker også minikoret og skolekoret.

Skakklubben kører støt videre. Deltagelsen er stor, men forældrenes medvirken kan blive større!

Hobbysnedker-klubben er stadig i aktivitet. Det ender sikkert med over 3o flotte klasse-kasser, hvor lim, sakse, tap, farvekridt og meget andet kan anbringes i orden. Der er også andet arbejde under opsejling, og nu har tanken meldt sig, om ikke tiden var inde til at lade indbydelsen gælde også eleverne i 8. klasse og 1. real. Indbydelsen er allerede gået ud, så nu er vi spændt på, om vores kongstanke: at lade elever og forældre komme sammen på skolen og dyrke deres hobby - kan lade sig realisere også på dette specielle område og i et begrænset omfang. Indbydelsen gælder selvfølgelig mødre og piger også!

Konfirmandfesten blev til under store fødselsveer! Men i stand kom den dog. Den forløb efter sigende vel. Om det er den rette form, må diskuteres på et senere tidspunkt.

Et par hjertesuk:

Suk nr. 1: Bunken af glemte sager vokser uhyggeligt! Vi laver "udstilling" på forældredagen og håber det bedste. Husk: Navn i alle beklædningsgenstande.

Suk nr. 2: Stopforbudet bliver ikke altid lige godt overholdt. Det er farligt - og dyrt, hvis det opdages.

I FRITIDEN.

BIBLIOTEKER.

Holme-Tranbjerg Kommunes Biblioteker.

Oddervej 74.

Åbent:

	Voksne.	Børn.
Mandag	14-2o	14-2o,
Tirsdag	14-19	14-17,
Onsdag	14-19	14-17,
Torsdag	14-2o	14-17,
Fredag	14-19	14-17,
Lørdag	1o-15	1o-15.

Oplæsning for børn:
Onsdag 15.3o-16 for 4-7-årige,
Fredag 15.3o-16 for 7-1o-årige.

Mandag 17.15-18 og torsdag 15.15-16 er der åbent for "Kikkassen", så mor eller far i ro og mag kan kikke på bøger, mens ungdommen ser fjernsyn.

Rundhøjskolen, opgang E.

Åbent: (for voksne og børn)
Mandag, onsdag og fredag 14-19.

Rundhøjskolens bibliotek.

Åbent:
Mandag, tirsdag, onsdag og torsdag 14-15.

Som hovedregel sker hjemlån fra biblioteket til elever fra 4. klasse og opefter.

I 2. og 3. klasse er der mulighed for at hjemlåne bøger fra klassebibliotekerne, som klasselærerne forestår.

Viby Folkebibliotek, Kongevej 47a.

Åbent:
Mandag-fredag 14-2o,
Lørdag 1o-16.

Rådgivning for læsehemmede ved forfatterinden Sigrid Thomsen: Mandag 14-17.

Oplæsning for børn: Onsdag kl. 15 for 5-9-årige.

Århus Kommunes Biblioteker.

Hovedbiblioteket, Mølleparken.

Åbent:
Mandag-fredag 1o-2o,
Lørdag 1o-14.

Underholdning for børn.
Mandag 15.3o-16: Vi læser og spiller plader. (5-1o år).
Tirsdag 15-16: Vi tegner. (5-1o år).
Onsdag 15-16: Lauraklubben. (5-1o år).
Torsdag 15-16: Vi tegner. (5-1o år).
Fredag 15.3o-16: Eventyrtime. (5-1o år).
Lørdag 13-13.3o: Eventyrtime. (5-1o år).

Torsdag 1o-1o.45 er der oplæsning for mindre børn (4-7-år) i forbindelse med forevisning af biblioteket for børnehavebørn.

Hver anden tirsdag: (12. november f. eks.) Tirsdagsklubben. (Bogklub for dem over 1o år.

Teknisk Bibliotek, Ingerslevs Plads 7.

Åbent:
Mandag-fredag 14-19.
Lørdag 1o-14.

KIRKER OG SØNDAGSSKOLER.

Holme kirke.
er lukket på grund af reparation. I kapellet på kirkegården vil bl. a. blive holdt forældre- og børnegudstjeneste den 1o. november kl. 1o og
adventsgudstjeneste specielt for børn den 1. december kl. 1o.

Søndagsskole.
I selskabslokalet, Holmevej 237.
Den 1o. og den 24. november, den 8. og den 22. december, alle dagene kl. 1o.

Tranbjerg kirke.

Juleaftensdag er der gudstjeneste kl.15 og kl. 16.3o.

Frederikskirken i Skåde.

Børne og familiegudstjeneste den 1o.november og den 8. december begge gange kl. 14.

Juleaftensdag er der gudstjeneste kl.15 og kl. 16.3o.

Søndagsskoler.
Frederiksparken kl. 13.3o.
Saralystparken 27 kl. 1o.15.

Fredenskirken.

Søndagsskole kl. 1o i kirkesalen, dels for 6-12-årige, dels for 12-14-årige.

Viby kirke.

Familiegudstjeneste den 1o. november, den 1. december og den 12. januar, alle gangene kl. 14.

Langboldkampene foregik på Århus stadion og billederne her stammer fra kvartfinalen. Langboldspillet er da vistnok degenereret i de sidste 2o år? Hverken taktisk eller teknisk syntes noget afholdene på stadion at komme på højde med det, deres mødre præsterede i deres tid. Det så nærmest ud som håndbold med pind.

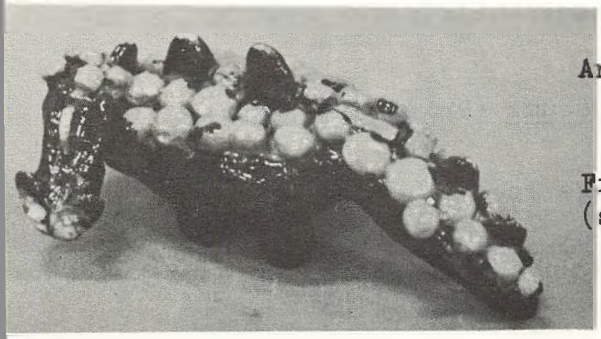

An: 1 uhyre
.....345 kr.

Find et navn til det!
(se nærmere side 3).

MUSEER OG SAMLINGER.

Den Gamle By.

Åbent (samlingerne):

	Hverdage.	Helligdage
November:	11-15	1o-16.
December:	11-13	1o-15.

Der bliver som sædvanligt pyntet juletræ i Borgmestergården i december måned.

Århus Museum. Forhistorisk Museum. (V. Allé 15)

Åbent:

Alle dage undtagen mandag 1o-15.

Århus Kunstmuseum. (Vennelystparken).

Åbent:

Tirsdag-fredag 1o-16,
Lørdag og søndag 1o-17,
Første onsdag i hver måned tillige 2o-22.

Århus Permanente. (Mørksgade 13).

Åbent:

Hverdage 1o-17.

Indtil den 1o. november vises malerier af Emil Hørbov, Henning Jensen, Einar Larsen, Bernth Nielsen.

I perioden 13. - 25. november viser Århussammenslutningen Guirlanden grafik og anden kunst.

Naturhistorisk Museum. (Universitetsparken).

Åbent:

Alle dage 1o-17.

Tegning for skoleelever. (Over 1o år). Undervisning i dyretegning finder sted hver tirsdag og torsdag kl. 14.15-17.

TEATER m.m.

Århus Teater. (tlf. 12 26 22).

For øjeblikket spilles Muriel Sparks "De kloge damer og Charlie". I forhåndsomtalen kaldes det et vittigt utraditionelt, erotisk lystspil.

I julemåneden går det atter løs med Erik Bøghs og Jens Louis Petersens "Jorden rundt i 8o dage".

Aalborg Teater. (tlf. o8 12 26 2o).

Juleforestillingen bliver her Astrid Lindgrens "Pippi Langstrømpe".

Premieretidspunktet kendes endnu ikke.

Odense Teater. (tlf. o9 12 oo 52).

Her er det et af de traditionelle julestykker, Scharlings "Jul i Nøddebo Præstegård", der kommer op som juleforestilling. Man begynder et stykke ind i december, og stykket går også som eftermiddagsforestilling mellem jul og nytår.

Svalegangen. (tlf. 12 13 15).

For øjeblikket spilles Ann Jellicoe's "Det - eller hvordan man får det". Det er et lystspil af nogenlunde samme tilsnit som det, der går på Århus Teater. Det spilles indtil ca. 1. december.

Fra ca. 1o. december står Klaus Rifbjergs og Jesper Jensens julerevykomedie "Diskret ophold" på programmet. Den fortsætter til slutningen af januar.

Den Jydske Opera.

22. november - 2. december spilles Smetanas "Den solgte brud" på Århus Teater.

Aarhus By-Orkester m.m.

11. november: Symfonikoncert i Scala med værker af Berwald, Beethoven og Sibelius. Dirigent: Herbert Blomstedt.

18. november: Gæstespil af Sofia Operaens Dameorkester. Der spilles værker af Gemianini, Mozart, Goleminof og Tjajkofskij, og sopranen Julia Wiener medvirker i arier af Gluck, Caccini og Mozart. Koncerten finder sted i Scala. Dirigent: Russlan Raytcheff.

10. december: Kirkekoncert i Domkirken med Bodil Gøbel, Gurli Plesner, Johannes Höfflin og Mogens Schmidt Johansen som solister i Johann Sebastian Bachs Juleoratorium. Desuden medvirker Aarhus By-Orkesters Koncertkor samt medlemmer af Jydsk Akademisk Kor. Dirigent: Per Dreier.

13. Januar: Orkester- og Solistkoncert med Henrik Sachsenskjold som solist og dirigent. Der opføres violinkoncerter af Mozart og Johann Sebastian Bach. Koncerten finder sted i Scala.

Rådhushallen.

8. - 17. november viser Aarhus Kunstforening af 1847 "Malerier og skulpturer med Åbo-kunstnere".

27. november - 11. december vises en byplanudstilling om gamle Århusgader og den udvikling, de har gennemløbet og vil komme til at gennemløbe.

3. - 13. januar vises Statens Kunstfonds indkøb.

RUNDHØJSKOLEN, forældre- og lærerforeningens blad.
Udkommer 4 gange årligt og tilgår alle hjem med tilknytning til Rundhøjskolen i Holme-Tranbjerg kommune.
Redaktionskomite: T. Maintz Andersen, J. Hansen-Skovmoes, A. Madsen og F. Truelsen (ansvarshavende). Henvendelser vedrørende bladet bedes rettet til F. Truelsen, Dalumvej 10, Højbjerg. (tlf. 14 05 77).