Danskernes Historie Online
Danske Slægtsforskeres Bibliotek

Dette værk er downloadet fra Danskernes Historie Online

Danskernes Historie Online er Danmarks største digitaliseringsprojekt af litteratur inden for emner som personalhistorie, lokalhistorie og slægtsforskning. Biblioteket hører under den almennyttige forening Danske Slægtsforskere. Vi bevarer vores fælles kulturarv, digitaliserer den og stiller den til rådighed for alle interesserede.

Støt Danskernes Historie Online - Bliv sponsor
Som sponsor i biblioteket opnår du en række fordele. Læs mere om fordele og sponsorat her: https://slaegtsbibliotek.dk/sponsorat

Ophavsret
Biblioteket indeholder værker både med og uden ophavsret. For værker, som er omfattet af ophavsret, må PDF-filen kun benyttes til personligt brug.

Links
Slægtsforskernes Bibliotek: https://slaegtsbibliotek.dk
Danske Slægtsforskere: https://slaegt.dk

60. ÅRGANG NUMMER 39 AUGUST 1982

Første kvindelige medlem af bestyrelsen

Kaj Dorph-Petersen ny formand

Aase Randstoft blandt generalforsamlingens øvrige deltagere, før hun blev valgt som det nye bestyrelsesmedlem.

Af Jesper Rothe ('74)

Som læsere af forrige nummer af Herlovianeren vil have bemærket, var den årlige generalforsamling fastsat til den 31. marts kl. 19.30.

I indkaldelsen var der lagt op til en spændende aften, blandt andet fordi en ny formand skulle vælges. Dette havde bevæget medlemmer i et hidtil uset antal, ca. 35, til at møde op.

Formanden bød velkommen og udtrykte glæde over det store fremmøde. Som dirigent valgtes Niels Erik Pontoppidan der med stor flid og dygtighed manøvrerede forsamlingen gennem den stormfulde aften.

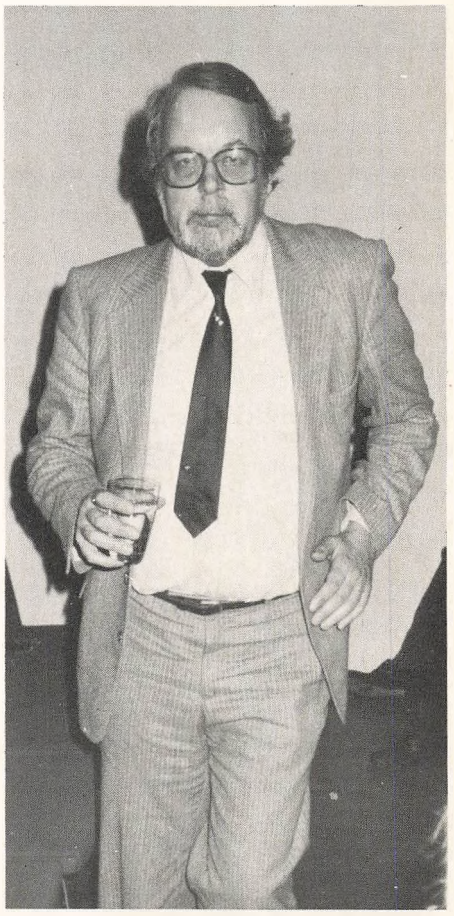

Det var en veloplagt Kaj Dorph-Petersen, der på årets generalforsamling blev valgt til ny formand efter John Richter.

DANMARKS
PÆDAGOGISKE
BIBLIOTEK

Ringe aktivitet gav besparelse
Efter John Richters årsberetning, der kan læses andetsteds i dette nummer af Herlovianeren, fulgte kassererens regnskabsaflæggelse. Af markante poster var festudgifterne betydeligt lavere end budgetteret. Dette skyldes det beklageligt lave antal deltagere med deraf følgende mindre tilskud.

Kl. 20.10, netop som regnskabsaflæggelsen blev afsluttet ankom revisor og vedstod sin påtegning.

Flankeret af Klaus Aarup og Jan Trier indtog Aase Randstoft sin plads i bestyrelsen efter valget, der var enstemmigt.

En enkelt af de fremmødte fandt, at Herlovianeren er for gedigent lavet, og at der burde spares på dette punkt. Der fulgte her en kort debat som viste, at de øvrige fremmødte ikke ønskede ændringer ved Herlovianeren.

Med decisorsuppleantens tilslutning til regnskabet blev punkt 3 overstået. Dagsordenens punkter 4 og 5 blev behandlet under eet. Forslaget til kontingent blev vedtaget. Forhøjelsen følger knapt pristallet. Så fulgte det stærkt opreklamerede punkt, valg af formand. Som forud af mange ventet blev Gregers Møller ('72) og Hans Ole Knudsen ('58) foreslået. Noget uventet blev Kaj Dorph-Petersen ('43) foreslået. På denne baggrund holdt Gregers Møller en flink lille tale og trak sin kandidatur.

Kandidaterne talte om deres ideer. Dorph talte som altid højt og meget længe, blandt andet blev vi delagtiggjort i gamle minder fra hans bestyrelsestid.

Debat om fuldmagter
Naturligvis opstod der valgtekniske problemer, idet nogle af de fremmødte havde medbragt fuldmagter til afstemningen. Efter en langvarig og til tider hed debat besluttede dirigenten, - under henvisning til Håndbog for dirigenter og med tilråb fra Poul Hjermind, - at fuldmagter ikke kunne benyttes.

Efter optællingen af stemmerne blev det kundgjort, at Dorph nu ikke blot var tidligere formand, men tillige kommende formand. Dorph takkede for valget i vanlig stil, længe og underholdende.

Aase Randstoft i bestyrelsen
Af øvrige bestyrelsesmedlemmer blev Jan Trier og juniormedlemmet Peter Heegaard genvalgt med akklamation.

Som nyt medlem af bestyrelsen valgtes Aase Randstoft ('74) der således er det første kvindelige medlem af Samfundets bestyrelse. Som suppleanter valgtes på John Richters forslag, Hans Ole Knudsen og John Richter. Som revisor genvalgtes Jørn Thomsen ('31) som suppleant Philip la Cour ('75). Som decisor genvalgtes Leif Berg ('19) og til Samfundets vigtigste post, decisorsuppleant genvalgtes Mogens Andreassen ('29). Alle blev naturligvis valgt med rig akklamation.

Eengangskontingent som herlovianer-gave
Dagsordenens punkt 7 indeholdt forslag til ændring af lovene. Forslagene er trykt i Herlovianeren nr. 37, hvortil henvises. Her skal blot nævnes, at John Richter gav en .....lang..... redegørelse, og at lovændringerne blev vedtaget.

Klaus Aarup motiverede forslaget om reduceret eengangskontingent for russer. Det er bestyrelsens håb, at flinke forældre vil forære deres børn sådanne medlemskaber i studentergave. Blandt andet på grund af lovenes § 4 A stk. 3 er ordningen tillige meget fordelagtig for Samfundet.

Formand Richter fortalte om tankerne med repræsentantskabet. Han lovede indledningsvis at gøre det kort, hvilket løfte han aldeles glemte.

Formålet er, at repræsentanterne skal udøve pression over for deres samtidige med henblik på deltagelse i fester, generalforsamling og lignende, at de skal virke som informationsformidlere, og at bestyrelsen kan få feed-back fra medlemmerne gennem repræsentantskabet.

Modstand mod kollegiet
Christian Richter - der ligeledes lovede at gøre det kort - udtrykte ønske om at få repræsentation på skolen. Unge Richter mener, at Samfundet ikke er klar over, hvad der sker på skolen. Således er der blandt andet en del modstand mod det nye pigekollegium.

Klaus Aarup bekræftede, at der er en del modstand, men at enkelte fremskridtsvenlige hørere begynder at acceptere, at også piger bør have mulighed for at uddanne sig.

Det blev oplyst, at der blandt diplene er et stort ønske om erhvervsvejledning fra tidligere diple. Mikkel Vass oplyste, at der tidligere har været en sådan erhvervsvejledning, men at det fra skolens side blev stoppet, efter at han og Richter havde været dernede. Bestyrelsen vil arbejde videre med sagen.

Utilfreds med Trollefesten
Jørn Thomsen besværede sig over den sidste Trollefest. Teaterarrangementet var ikke nogen god idé, man bør ikke sidde på geled når man kommer sammen. Ideen med Samfundets fester må være at samle medlemmerne til kammeratligt samvær. Desuden havde maden på Brønnum medført et fysisk ubehag i indtil flere dage.

Samfundets legater blev fremhæ-

Som aftenens dirigent kom Niels Erik Pontoppidan på en svær opgave, som han dog løste med flid og dygtighed.

vet, og en opfordring blev givet til at bidrage til dem. Der er er i dag et stort behov for støtte også blandt Herlovianere.

Dorph fandt det rimeligt, at medlemmerne kunne stemme skriftligt eller ved fuldmagt til generalforsamlingerne. Han var selv blevet valgt med 23 stemmer ud af Samfundets 993 mulige stemmer.

Tak

Dorph talte igen og takkede sin efterfølger og forgænger som formand, John Richter. Denne takkede Dorph og dirigenten, der nyligt er indtrådt som medlem af Herlufholmfondens bestyrelse.

Dirigenten sluttede den officielle del af generalforsamlingen og takkede.

Herefter indtog forsamlingen et behageligt måltid, hvorunder der blev holdt indtil flere takketaler. Mikkel Vass Sørensen takkede på vers både Richter og Dorph, idet han overrakte milde gaver. Således passeret.

Et spændende år med interne aktiviteter

Af John Richter ('47)

Ved indledningen af Herlovianersamfundets generalforsamling vil vi mindes de herlovianere, som er afgået ved døden i det forløbne år. Vi har mistet fhv. sognepræst Peter Riemann ('27), landsretssagfører Arne Thaulow Schlüter ('28), greve Peter Moltke ('42), kaptajn Emil Lassen (udg. '09), professor dr. phil. Erik Holtved ('16), godsforvalter og skovrider Sven Bang ('26), pens. lektor Svend Juel Møller (på Herlufsholm 1919-1965), pens. døvelærer Johannes Forchhammer ('11), landsretssagfører Gregers Daa Rosenstand ('15), Iver Juel (udg. '51), greve Ib Holstein-Holsteinborg ('43), Jan Ulrik Berg de Nully Brown (udg. '74).

Æret være deres minde.

Størst aktivitet »bag kulisserne«

I øvrigt skal jeg aflægge beretning om et år, som vel nok har været præget af større aktivitet »bag kulisserne« end i det mere udadvendte.

Efter generalforsamlingen sidste år den 25. marts konstituerede bestyrelsen sig med Mikkel Vass-Sørensen som næstformand, Jan Trier som kasserer og Peter Heegaard som sekretær.

Formanden for Samfundet er »født« medlem af Herlufsholm-Fondens bestyrelse, og derudover har Samfundet udpeget Jan Trier som medlem af Fondens bestyrelse i stedet for Kaj Dorph-Petersen, idet Kaj Dorph-Petersen var blevet »fast« medlem af Fondens bestyrelse.

Vi har i årets løb holdt fem bestyrelsesmøder.

Rusfest for de mindre søstærke

Samfundets traditionelle rusfest blev afholdt den 25. september 1981 i Allégade 10 på Frederiksberg. Efter en årrækkes gyngende rusfester på Øresund fandt bestyrelsen tiden inde til at forsøge at holde rusfest under en lidt anden form, også for at give de mindre søstærke medlemmer anledning til at samles med studenterne fra årgang 1981. Rusfesten fik dog beklageligvis alligevel ikke den tilslutning, som bestyrelsen havde ønsket, men aftenen forløb godt og muntert med rustale af

Bl. a. formandsvalget havde fået ca. 35 meldlemmer til at møde frem til årets generalforsamling.

Klaus Aarup og lidt leg under ledelse af Kaj Dorph-Petersen.

Samfundets Trollefest blev afholdt lørdag den 16. januar 1982, også under lidt utraditionelle former, idet festen startede med, at deltagerne, herunder Samfundets jubilar-gæster, overværede den spændende forestilling »Fra Regnormens Liv« på Det kongelige Teaters Nye Scene, hvorefter der blev serveret teatersnitter m. m. i Restaurant Brønnum. Der er ingen tvivl om, at aftenen var vellykket, og tilslutningen var god.

Om Samfundets fremtidige fester skal følge det forløbne års mønster, må naturligvis bestemmes af kommende bestyrelser. Der har hos den endnu siddende bestyrelse været meget alvorlige tanker fremme om at overlade arrangementet af hvert års rusfest til yngste årgang Gammel-Herlovianere under bestyrelsens »censur«, ikke mindst i økonomisk henseende.

Endvidere skal vi senere i aften drøfte ideen om et »repræsentantskab«, som bl. a. skulle kunne virke som »indpiskere« til Samfundets sammenkomster.

Siden sidste generalforsamling er udkommet fire numre af »Herlovianeren«, som fortsat har været i gode hænder hos redaktøren, Gregers Møller ('72) og Personalia-redaktøren Henrik Bahn Petersen ('72). Som det vil ses af Samfundets regnskab for 1981 og budget for 1982 betragter bestyrelsen »Herlovianeren« som Samfundets vigtigste »redskab« til vedligeholdelse af kontakten mellem Gammel-Herlovianere.

Ihærdigt legatarbejde

Vi har i bestyrelsen været klar over, at der i disse år er meget stærkt brug for Samfundets legatmidler, og bestyrelsen har ihærdigt arbejdet med tanker om, hvorledes vi kan forøge støttemulighederne. I forbindelse med kontingentopkrævningen i 1981 har vi givet medlemmerne opfordring til at betale et studiestøttebeløb udover det ordinære kontingent, og vi har med glæde konstateret, at et betydeligt antal af medlemmerne har fulgt denne opfordring, og der er ad denne vej blevet ca. 10.000 kr. til disposition ud over de hidtidige legatmidler.

Endvidere har bestyrelsen været i forbindelse med Statsskattedirektoratet for at få godkendt »Gamle Herlovianeres Tilbagebetalingslegat« som berettiget til at modtage gaver med den virkning, at disse kan fratrækkes på giverens selvangivelse. Efter forskellige forhandlinger med Statsskattedirektoratet har vi begrundet håb om i allernærmeste fremtid at få den ønskede godkendelse, og det er naturligvis vort håb, at denne ordning kan give Samfundets medlemmer en endnu bedre spore til at støtte unge kammeraters uddannelse.

Gaver er velkomne

Endvidere har vi fået oplysning om, at en Gammel-Herlovianer sammen med sin ægtefælle har oprettet testamente til fordel for Samfundet, og det er vort håb at flere vil følge efter. Ikke mindst barnløse Gammel-Herlovianere bør betænke, at arv til Herlovianersamfundets legatmidler vil kunne være en væsentlig mere frugtbar løsning på nogle arveproblemer end arveovergang til fjernere slægtninge eller ubeslægtede, hvor arveafgifterne let sluger den væsentligste del af den efterladte formue. Arveafgiftssatserne kommer ret hurtigt op på 80 eller 90% af arven, selvom den endog tilfalder slægtninge, medens der højst kan blive tale om en arveafgift på 35% ved arv til Herlovianersamfundets legatmidler. Samfundets bestyrelse vil til enhver tid være rede til at rådgive mulige gavegivere og testatorer om den mest hensigtsmæssige måde at ordne sådanne problemer på.

Pigekollegiet og Fonden

Som Samfundets medlemmer vil vide, er der en meget intim og god forbindelse mellem Samfundet og Herlufsholm-Fonden. Således er i øjeblikket fire personer gengangere i de to bestyrelser. I Herlufsholm-Fonden har man i det sidste år især arbejdet med planerne om opførelsen af et pigekollegium på Herlufsholm, og selvom Herlovianersamfundets formandsberetning naturligvis ikke skal indeholde en detaljeret rapport om arbejdet i Herlufsholm-Fonden, finder jeg det dog naturligt på grund af samhørigheden og de fælles interesser at omtale Fondens store projekt omkring pigekollegiet og den omstændighed, at Fonden i øvrigt i betydeligt omfang er økonomisk sikkerhedsnet for nuværende diple, hvis forældre ikke har råd til at betale skolepengene på Herlufsholm. Herlufsholm-Fondens bestyrelse lægger i samarbejde med Skolen vægt på, at der i videst mulig udstrækning ikke

Renovering af legaterne har gjort det attraktivt at give

bliver dannet økonomiske hindringer for optagelse og skolegang på Herlufsholm gennem de efterhånden ret betydelige beløb, som Skolen er nødsaget til at opkræve hos diplenes forældre.

Herlufsholm, Herlufsholm-Fonden og Herlovianersamfundet er en god »treenighed«, og jeg føler trang til ved denne lejlighed at takke Skolen for et altid godt samarbejde og stor gæstfrihed overfor Gammel-Herlovianere.

Herlovianerne ændrer sig

Vi må beklageligvis konstatere, at ikke alle, der er udgået fra Herlufsholm, føler trang til at være medlemmer af Herlovianersamfundet. Det er måske ikke så mærkeligt i betragtning af, at Herlufsholm ikke længere er den lille skole, hvorfra der årligt udgik omkring en snes Gammel-Herlovianere, og hvor alle kendte alle, men det er dog mit indtryk, at der stadig er en god samhørighed mellem herlovianere, og det er mit håb, at Skolen gennem sit gode særpræg stadig kan få de mange til at føle sig som herlovianere livet igennem. Fra bestyrelsens side vil der til enhver tid blive gjort mest muligt for at fastholde dette.

Formandsjobbet krævende

Som det fremgår af indkaldelsen til generalforsamlingen, skal der om lidt vælges ny formand. Dette skyldes ikke, at jeg har mistet interessen for Herlovianersamfundet eller for andet, som har med Herlufsholm at gøre. Det skyldes snarere et hensyn til Herlovianersamfundet, idet jeg gennem den seneste tid har måttet konstatere, at jeg på grund af en tiltagende daglig arbejdsbyrde ikke kan yde tilstrækkeligt for Herlovianersamfundet.

Da jeg gik med til at lade mig vælge til formand, var det ikke tanken, at det kun skulle være for en 2-årig periode, men som alle ved, er samfundslivet præget af store problemer, og jeg må indse, at jeg ikke har det overskud af tid og kraft, som med rette bør kunne kræves hos Herlovianersamfundets formand. Dertil kommer, at det i almindelighed sikkert også er mest praktisk, at formanden bor nærmere København, end jeg gør.

Jeg vil benytte lejligheden til at sige en varm tak for dejligt samarbejde i de skiftende bestyrelser.

Fik-fak en oplevelse der fænger

Kristi Himmelfartsdag 1982 - temmelig sent på formiddagen - samledes en udsøgt flok herlovianere og soranere i Charlottenlund Skov.

Efter at have fået udleveret kæppe og nedsvælget en solid øl, begyndte øvningen så småt.

Efter en stund, hvor stadig flere syvsovere dukkede op fra skovbrynet, iført cykelklemmer og kæmpestore smil, forkyndte vor særdeles myndige og livlige arrangør, Paul Ammentorp (42), med høj røst, at nu startede alvoren.

Juniorer, yngre årgange og ældre årgange (diskretion forbyder mig at nævne disse ved navn) grupperede sig. Hurtigt blev fårene skilt fra bukkene, og toppen af råstyrke og intelligens stod tilbage.

Mad og gamle minder

Og så var der frokost.

Her kunne til gengæld alle være med, de sammenlagte klemmer og øl og snaps blev hevet frem, og man mokkede sammen på jakker og tæpper, alt imens man udvekslede gamle minder og nye udskejelser.

Efter madorgiet brød solen frem gennem de lysegrønne bøgeblade (meget romantisk) og straks efter flænsede Ammentorps tenor gennem småsnakken og fuglekvidderet.

Atter samledes man på kampppladsen, og der startedes ud med dametournering, som suverænt efter tre omgange blev vundet af Maria Lourdes Postrero. Herefter gik turen til juniorerne, som kæmpede bravt, og Peter..... gik af med sejren.

Toppen af kransekagen

Nu gik det stærkt, både i herlovianer- og soranerrækker.

Enden på legen blev, at toppen af kransekagen, soraneren Christian Eifert (62), soraneren Eskild Kyhn (61), vores Paul Ammentorp (42) og ligeledes vores Tom Stedding-Jessen (74) stillede op til kampen på liv og ære.

Efter lang tids kamp væltede Ammentorps kæp, men Tom fortsatte ufortrødent kampen for at forsvare Herlufsholms ære!!, - tilsidst veg han dog pladsen (herlovianerne er altid så høflige) for de to fightere fra Sorø Akademi. Pludselig kæmpedes der frænde mod frænde og tilråbene ændrede karakter. Efter adskillige huller i jorden og ansats til smertende myoser i skulderåget, gik soraneren Christian Eifert (62) af med sejren.

Det viser sig, at denne herre adskillige gange i 70-erne samt 1980 har været gennem samme kåring.

Han modtog atter i år sølvpokalen, og uddelte øl til medkæmperne, for at vise sin taknemmelighed for fair play.

- Med mange råb om på gensyn drog vi hver til sit, og sender Ammentorp mange tak for et veltilrettelagt og hyggeligt arrangement.

Debutant og fortsætter
Aase Randstoft (74)

Fra et af møderne, hvor årets fugleskydning blev planlagt, ses Peter Bo Jeppesen, Christian Levin, Joachim Castenschiold, Peter Jacobsen, Frederik Søndergaard, Philip Graff og Philip Boissevain.

Stil over årets fugleskydning

3. G fortæller om deres forberedelser til den 28. august

På opfordring af »Herlovianeren« vil vi forsøge at fortælle lidt om de problemer og overvejelser, vi har gjort os i forbindelse med Fugleskydningen. Enhver herlovianer ved, hvilket kæmpearrangement det er at stable på benene, så stort, at vi allerede i slutningen af 2. G var godt inde i det.

Efterhånden som eksamen nærmede sig, begyndte vi at få travlt med at arrangere den Fugleskydning, det i år er os, der skal stå for. Et møde på »Luen« blev arrangeret og et udvalg blev nedsat, som skulle løse de indledende opgaver med hensyn til udformning af 3. G's embeder.

Besvær med regeringsdannelsen

Alle verdens lande har svært ved at danne regeringer, og »staten« Herlufsholm er desværre ingen undtagelse. Allerede få minutter inde i mødet konfronteredes vi med de første problemer: Hvem skulle være statsminister, hvem tørvetriller, hvilke nye embeder kunne vi hitte på? Vi kunne f. eks. tænke os at genindføre sjove, gamle fugleskydningstraditioner, men her løb vi ind i store problemer.

Da regeringen blev dannet, begyndte hele projektet at blive mere overskueligt, da hver enkelt minister nu kunne tage sig af sit område.

Kommandocentral i Gl. Vue

For 3 år siden fik 3. G det privilegium at få tildelt et lokale i klosterbygningen, som tidligere fungerede som spejderlokale. Herfra planlægger vi Fugleskydningen i en atmosfære, der på samme tid er præget af hygge og aktivitet. Til klaverets toner drøftes de mange problemer, som betragtet enkeltvis kun er små, men som tilsammen udgør en helhed, der er af vital betydning for Fugleskydningens forløb.

Succes vejrbestemt

Dog er det en kendsgerning, at vi kan lægge nok så meget arbejde i arrangementet, men i stor udstrækning afhænger dagens succes af vejret. I denne forbindelse kan vi oplyse, at regeringens ministerium for meteorologiske anliggender har meddelt, at den 28.8.82 bliver en dag med høj sol.

Vi vil glæde os meget til at se, at ikke kun årgang '80, '81 og '82 men også '25, '30, etc. møder frem på dagen. Dette er nødvendigt, dels for at danne baggrund for 3. G's fremtidige virke, dels for at skabe den atmosfære og stemning, som kun gammelherlovianere formår at bibringe!

Der venter Dem en velkomst, - i traditionens ånd, men noget ud over det sædvanlige.

3. G 82/83

Planlægning kan være trættende. Joachim Castenschiold betragter med hånden under kind Christian Levin bringe orden i papirerne.

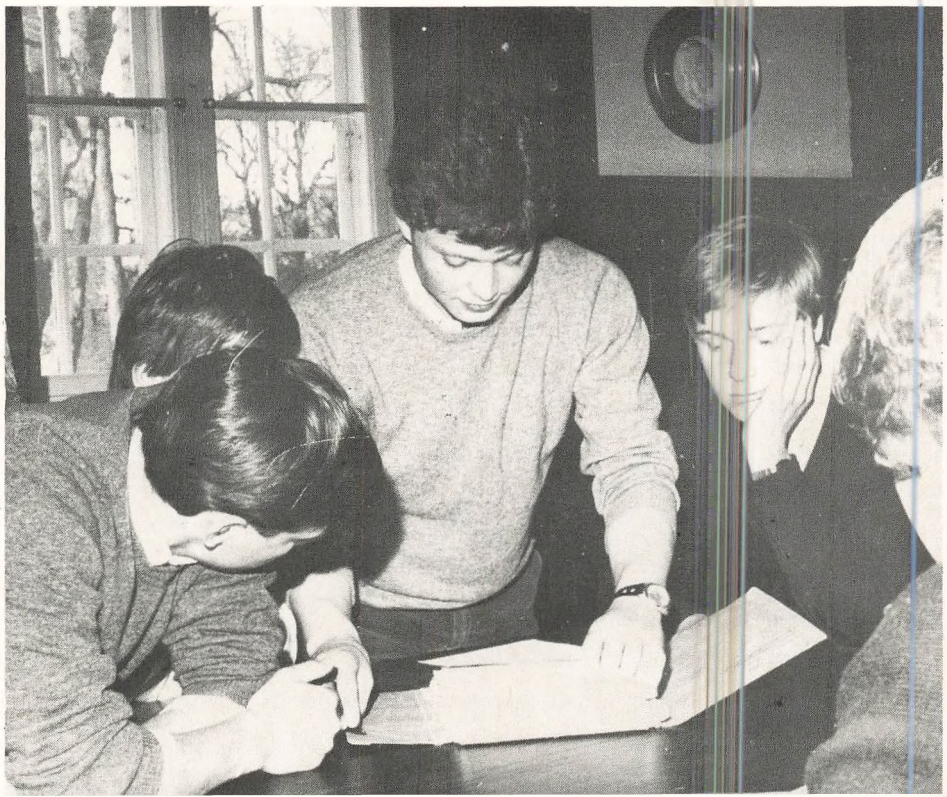

RUSFEST 1982

- med nyt formidabelt indhold

Fredag den 10. september kl. 19.00 byder Herlovianersamfundet de nye medlemmer fra årgang 1982 velkommen.

De dejlige rammer omkring festen bliver **Restaurant Josty, Pile Allé** på Frederiksberg.

Samfundet byder på stedets uforsvarligt overdådige kolde bord med to øl, to snapse, kaffe og cognac.

Prisen pr. deltager er for årgang '82 - kr. 19,82 (!). For de otte yngste årgange 95.- og for »rigtige« medlemmer 190.- kr.

Dette er sidste udkald for alle - også russer. Tilmelding sker pr. check (helst) eller giro 6 07 94 90 til **Adv. Jan Trier, Gl. Strand 34, 1202 Kbh. K.**

Sidste tilmeldingsfrist er fredag den 3. september.

Påklædning: Skolegalla eller tilsvarende.

På festligt gensyn **Bestyrelsen**

EKSTRAORDINÆR GENERALFORSAMLING

TID:	Tirsdag den 7. september kl. 12.00
STED:	Tivolihallen på hjørnet af Stormgade og Vester Voldgade
DAGSORDEN:	Iflg. lovene.

Ifølge lovene skal en ekstraordinær generalforsamling endeligt vedtage de lovændringer, der blev vedtaget på den ordinære generalforsamling i marts d. å. Det drejer sig om to ændringer til § 4 - vedrørende kontingentet - og en ny §9 - vedrørende generalforsamlingen.
Lovændringerne blev vedtaget på generalforsamlingen den 31. marts med samme ordlyd som trykt i Herlovianeren nr. 37, december 1981.

Efter generalforsamlingen er der ordinær tirsdagsfrokost.

Bestyrelsen

Redaktion:

Redaktør
Gregers Alling Møller ('72)
Frederiksberg Slot
2000 København F
(01) 30 15 16

Arbejde:
(01) 14 87 08

Personalia:

Fuldmægtig, cand. polit.
Henrik Bahn-Petersen ('72)
Birkedommervej 15, 1. tv
2400 København NV
(01) 34 34 04

Arbejde:
(01) 29 95 33 lok. 3253

Tryk:

Dagbladets Bogtrykkeri
4100 Ringsted

Hårde tider i 1870 mildnet »fra oven«

Uddrag af skolens protokol

De sanktionsmidler, skolens lærere har kunnet gribe til i forbindelse med undervisningen på skolen, har gennem tiden undergået en udvikling, der er mindst lige så stor som ændringen af selve undervisningens indhold. Begyndelsen blev taget allerede i 1870.

Det vidner følgende uddrag af skolens gamle protokoller om:

»Vedr. skrivelse til Rektor af II. februar 1870 har Hs. Ecell. Forstanderen fastsat som følger:

1. Den i § 12 af den almindelige Instruktion for Skolens Lærere indeholdte tilladelse til at straffe en Discipel korporligt på grund af vedvarende Dovenskab skal for Fremtiden betinges af, at der for hver enkelt Gang, Straffen anvendes, dertil erhverves Rektors Samtykke.

2. Når en Lærer paalægger en Discipel at lære en Lektie om eller skrive en Omstil på en søndag, skal Bemærkning herom indføres i Klasseprotokollen, som derpaa paa samme maade, som naar en Anmærkning er givet, skal overbringes til Rektor, der, saafremt han dertil maatte finde Anledning, efter at have talt med vedkommende Lærer desangaaende, kan ophæve paalægget eller henlægge Extraarbejdet til en anden Tid.«

Aktivitetsniveauet skrues nu i vejret

Aktivitetsniveauet i Herlovianersamfundet akcellereres nu på flere områder. Dels i kraft af, at et mindre underudvalg under bestyrelsen har udvidet de årlige, faste medlemstilbud - rusfesten, Trollefesten og generalforsamlingen - med både en efterårsfest (det arrangement, der tidligere hed Mortensaften) og en forårsudflugt, der det kommende forår bliver den længe omtalte tur til Skåne for at se Herluf Trolles fødested.

Dels i kraft af at der, - med bestyrelsen som paraply, - nu åbnes op for etableringen af en række aktivitets-»fraktioner«, som skal hvile i sig selv og styres af det eller de medlemmer selv, som har speciel lyst til denne eller hin aktivitet. Forlægget er Fikfak-turneringen hvert år i Charlottenlund Skov, og foreløbig er der tale om en bridge-fraktion, en dansefraktion, en sportsfraktion og en 500-fraktion (kortspillet, forstås. . .).

Derudover skal de tidligere afholdte erhvervs-orienteringsaftener på Skolen for 3. G's elever søges genoptaget, og i forbindelse med skolens faste arrangementer vil der blive organiseret en bus fra Københavns Hovedbanegård efter det samme princip: Deltagerne betaler selv det, det koster.

Underudvalget under bestyrelsen, der tager sig af at organisere og koordinere de forskellige aktiviteter og tilbud, består af det nyvalgte bestyrelsesmedlem Aase Randstoft, formanden Kaj Dorph-Petersen, næstformanden Mikkel Vass-Sørensen, juniormedlemmet Peter Heegaard og redaktør Gregers Møller. På det første udvalgsmøde kort efter bestyrelsens konstituerende møde først i maj blev datoerne for rusfesten den 10. september, efterårsfesten den 12. november, Trollefesten den 14. januar og Skåneturen den 4. juni fastsat og de første interessefraktioner accepteret.

Tilbage er der kun at håbe på, de udviste anstrengelser for at give samfundet mere indhold vil blive fulgt op af en tilsvarende ny interesse fra medlemmernes side for mulighederne for at deltage i eller selv etablere aktiviteter i Herlovianer-samfundets regi.

Billig bustur til fugleskydningen

Den 28. august - fugleskydningslørdagen - bliver der nu mulighed for at tage direkte til Herlufsholm og retur, billigere og hurtigere end de offentlige transportmuligheder ellers tillader det.

Herlovianersamfundet arrangerer som et led udvidelsen af tilbuddene til medlemmerne en bus med afgang fra Københavns Hovedbanegård om morgenen klokken 9.00 og afgang retur fra Herlufsholm om eftermiddagen efter kåringen af årets fuglekonge ved 17-tiden.

Turens deltagere vil deles om udgiften til leje af bussen, idet det dog garanteres, at billetprisen bliver under udgiften til transport med offentlige transportmidler. Det vil kunne lade sig gøre, blot at møde op på afgangstidspunktet, men i tilfælde af større fremmøde, end der er plads til, vil de deltagere, der i forvejen har tilmeldt sig, være sikret plads.

En sådan »pladsreservation« kan foretages ved henvendelse til Gregers Møller ('72) på tlf. (01) 14 87 08 eller (01) 30 15 16.

I skrivende stund er det sandsynligt, at turen vil blive endog ekstra billig, idet et medlem af Herlovianersamfundet med stort erhvervskørekort har tilbudt sig som chauffør, hvis det er muligt at skaffe en bus uden fører.

Reserverer plads til dans på rent herloviansk hold vinteren igennem

Der må være mange af Herlovianersamfundets medlemmer, der fra tid til anden har haft lyst til at gå til dans. Gennem Herlovianersamfundet bliver der nu mulighed for at gå til dans på et rent herloviansk hold to gange om måneden vinteren igennem.

Lillian og Erik Kragholts danseskole på Østerbrogade i København har reserveret fjorten mandage til holdet med mandag den 6. september som den første aften. Tidspunktet bliver kl. 21.15 og prisen pr. par 70.- kr. pr. måned.

Foruden Lanciers og grundlæggende standard-danse bliver der også tid til det mere »pjattede«, som amerikansk sekstur o. lign.

Samfundets »dansefraktion« forestås af Gregers Møller ('72), og tilmelding sker til ham inden udgangen af fugleskydningsugen den 23.-29. august på telefon (01) 14 87 08 eller (01) 30 15 16.

Bolig-hjælp!

Rasmus Berg ('79) og Henning Peter Berg ('82) leder med lys og lygte efter en lejlighed snarest. Størrelsen skal helst være 2½-3 værelser og helst også med bad.

Kan nogen hjælpe hermed, træffes brødrene foreløbig hjemme hos forældrene på Tjørnebakken 5, 2800 Lyngby, (02) 87 70 21.

Arbejdet som sovesalslærer ikke attraktivt

Det er ikke mere sådan, at sovesalslærerne stort set bliver identiske med deres sovesal og i visse tilfælde bliver boende der hele deres lærergerning igennem.

De seneste år har udskiftningen været så stor, at det grænser til et problem, men skolens muligheder for at honorere det ekstra arbejde, der følger med at have en sovesal, har ikke været store nok til at ændre denne udvikling.

Senest ophørte adjunkt Jens Krogh-Madsen som sovesalslærer 1. januar i år. Hans sovesal, Egmontgården er blevet overtaget af Bent Zwergius, men Jens Krogh-Madsen er fortsat lærer ved skolen.

Samtidig med dette skift overtog Sten Løth Sovesal Vest i Skolebygningen.

Bemandingen på sovesalene ser herefter således ud: Vuen - adjunkt Lars Bardram. Egmontgården - lærer Bent Zwergius. Sovesal Vest - lærer Sten Løth. Sovesal Øst - gymnasieoverlærer T. Aamodt. Mygningen 1. sal - adjunkt Ulrich Ulrichsen. Mygningen 2. sal - adjunkt Gunnar Værge. Lassengården - adjunkt Mogens Hall Jensen.

Ny aktivitet: Bridge-dyst mod diplene

Søndag den 28. marts var Herlovianersamfundets bridge-fraktion draget i leding mod Bridgeklubben på Herlufsholm.

Bridgefraktionen er et af de aktivitetstilbud, der gerne skulle blomstre mange flere op af i Herlovianersamfundets regi. I dette tilfælde forestås aktiviteten fra vores side af Mikkel Vass-Sørensen, samfundets næstformand, men initiativet er startet på skolen af adkunkt Jens Krogh-Madsen for to år siden, direkte udsprunget af, at både han og adjunkt Jørgen Hvidtfelt Nielsen, lærerrådsformand på skolen, begge spiller bridge i Næstved Bridgeklub.

Tager hul på et nyt skoleår

Mandag den 9. august starter skoleåret igen, men skolegangen begynder først næste dag.

Mandagen bliver brugt til at modtage de nye elever. Daplene skal møde kl. 8.00, hvor de vil få en orientering og blive vist omkring på skolen af nuværende diple, nogle af lærerne og Heis.

De nye diple skal komme mellem kl. 11 og 15, de øvrige blot inden kl. 18. Første week-end efter ferien bliver ikke rejse week-end, d.v.s. at der bliver almindelig undervisning om lørdagen.

Ungdomsredaktionen TV-besøgte Herlufsholm

Onsdag den 5. maj tilbragte formentlig en del diple og gammelherlovianere nogle spændte minutter foran skærmen i forbindelse med Ungdomsredaktionens besøg på Herlufsholm. I forvejen lå det klart, at indslaget skulle vise en skole, der var anderledes, - ellers kunne man lige så godt have nøjedes med at tage en busbillet til TV-byens nærmeste gymnasium.

Og selvfølgelig er Herlufsholm anderledes. Spørgsmålet er blot, hvordan anderledesheden bliver fremstillet.

Det indtryk, udsendelsen efterlod, kan følgende anmelderuddrag fra torsdagens aviser måske give et indtryk af.

I Berlingske Tidende skrev Michael Blædel:

- Nesgaard var på vej til Herlufsholm, men stod af på den forkerte station. I det hele taget kunne man jo nok med skepsis se frem til, hvad han overhovedet skulle på den skole, som rigsråd og admiral Herluf Trolle og hustru Birgitte Gøye oprettede i 1565 for »adelige og andre ærlige mænds børn«.

Efterhånden som udsendelsen skred frem med B & U's velkendte blanding af det slappe, det afslappede og det uventede blev det imidlertid en momentvis pudsig og informerende reportage fra det traditionsrige sted. Palle Lauring var på pletten og tog sig vellystigt af det historiske, mens Nesgaard havde møde med eleverne.

De mange årligt tilbagevendende begivenheder på skolen blev ikke beskrevet med større omhu, men der var god tid til at høre om elevernes arbejdsrytme og sikre sig, at præfekternes ordbrug i hede situationer er mere end urbant: »Fy, det må I ikke«.

Det karakteriserede flere udtalelser, at det ikke er på Herlufsholm den velkendte ungdomsmodløshed dominerer. Eleverne er privilegerede og er klar over det. Det skaber undertiden en tone, som pigerne på gymnasieskolen følte sig mindre tiltrukket af.

I Jyllands-Posten skrev Jesper Langballe:

- Jeg ved ikke, hvorfor jeg altid skal anmelde fjernsyn, når Poul og Nulle optræder med deres idiotiske »Ungdomsredaktion«. Det er snart ikke til at bære.

Angiveligt i anledning af den 5. maj handlede programmet af uransagelige grunde om de »pæne unge mænd, som gerne vil gøre noget for deres lands

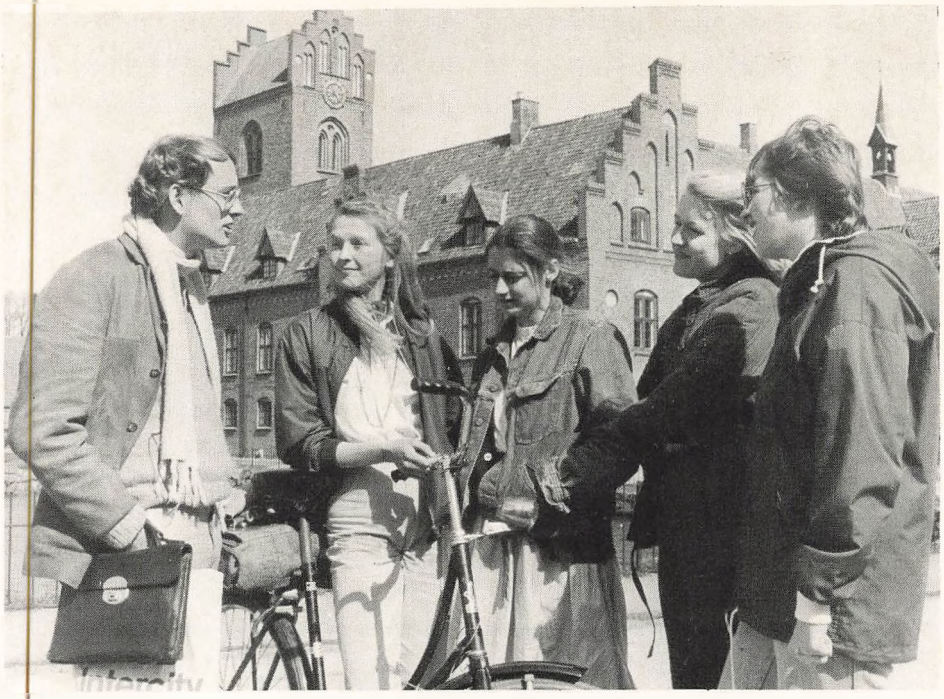

Fra Ungdomsredaktionens besøg på Herlufsholm ses her Poul Nesgaard i samtale med nogle af de kvindelige daple.

fremtid inden for det bestående rammer«. Det var elever på kostgymnasiet Herlufsholm, civilforsvarspersonel og medlemmer af KU - De ved: sådanne personager, som går med slips, synger morgensang, vasker sig og ikke vil sidde med hænderne i skødet, hvis der udbryder en krig. Nogle af dem ville endog redde menneskeliv. Kort sagt: reaktionære halvfascister.

Pudsigt nok blev resultatet imidlertid, at alle de private antipatier, som de to fik slæbt sammen i et program, kom til at gøre et overvældende sympatisk og velbegavet indtryk.

At herlufsholmerne samledes hver morgen i slotskirken og sang morgensang var også genstand for Poul Nesgaards puerile fnisen. - Er I religiøse? sagde han.

- Det er en tradition, svarede en af de sympatiske gymnasiaster kort for hovedet.

- Jamen, tror I på Gud?. . .

- Det er en tradition, lød svaret. Hvad svarer man ellers på sådan noget?

Og endelig den korte kommentar, Claes Kastholm Hansen gav indslaget i Politiken:

- Ungdomsredaktionen førte os til to herregårde. Den ene var Herlufsholm, hvor man ifølge eleverne og til deres fulde tilfredshed lærer at lede, tage beslutninger, føre sig frem, holde på kniv og gaffel og sige De til dem, der er ældre.

Årgang '82 dimitterede

Onsdag den 16. juni dimitterede årgang '82. Dimissionen fandt sted i kirken kl. 17, hvorefter dimittenderne og deres forældre blev budt på et glas sherry i Helenhallens foyer.

Derefter var skolen vært ved en dimissionsmiddag i Helenhallen.

Personalia

1918
Det meddeltes i dagbladet Politiken den 10. marts 1982, at *Knud Holtved* er afgået ved døden den 4. marts 1982.

1929
Højesteretssagfører *Poul Hjermind* kunne den 15. maj 1982 på vegne af Danmarksfonden bl. a. uddele 300.000 kr. til *Herlufsholm* skole som bidrag til opførelse af pigekollegiet.

1940
Formanden for Dansk Ornitologisk forening, dr. *Lorenz Ferdinand*, udtalte til Politiken den 3. april 1982, at problemer med motorbådssejlads er størst i søer og åer, og at ejerne af motorbåde har (for) store udfoldelsesmuligheder.

1944
Fuldmægtig *Erik Langkjær*, Kommunetryk, er den 23. april 1982 blevet valgt til formand for »Kunstforeningen for Kommunernes Landsforening og de tilsluttede institutioner«.

1945
Cand. jur. *Hans J. Agger* er blevet beskikket som advokat, men har deponeret sin beskikkelse.

1948
Museumsinspektør, mag. scient. *George Nellemann*, Nationalmuseet, har fået tildelt Carl Jacobsens Museumsmandslegat for 1982 på 8.000 kr. Legatet uddeles af Ny Carlsbergfondet til en embedsmand ved et af de danske kunst- eller kulturhistoriske museer.

1949
Statstidende kundgjorde den 1. maj 1982, at det på justitsministeriets derom nedlagte forestilling den 27. april 1982 har behaget Hendes Majestæt Dronningen at bifalde, at det tillades afdelingschef *Niels Erik Pontoppidan* at underkaste sig den i § 43, stk. 2 i lov om rettens pleje fastsatte prøve med henblik på ansættelse som dommer i Højesteret.

I henhold til Politiken den 24. maj 1982 skal afd. ch. *Pontoppidan* prøvevotere i dels Frimurerordenens sag mod TV med krav om beslaglæggelse af Poul Martinsens TV-udsendelse om ordenen, dels sagen, hvor direktør Bøje Nielsen, Dansk Totalentreprise, er tiltalt for bestikkelse af embedsmand.

1951
Hendes Majestæt Dronningen kunne ved audiensen den 15. april 1982 glæde sig over, at oberstløjtnant *I. S. Haslund-Christensen* fremmødte med tak for udnævnelsen til ridder af Dannebrog.

Oberstløjtnant *Jens-Vilhelm Tietze* blev den 1. april 1982 portrætteret i Berlingske Tidende i anledning af sin 50-års-fødselsdag.

Det meddeltes den 13. april 1982 i Morgenavisen Jyllands-Posten, at statsskovrider *Jørgen Ulrik Wedel-Heinen* (IV) er udnævnt til ridder af Dannebrog.

1952
Tidl. lagmand *Atli P. Dam* skrev i Politiken den 18. februar 1982 en kronik om Rigsenheden og EF-medlemskabet. Efter *Dams* opfattelse må man koncentrere sig om at definere et nyt og fornuftigt indhold i Rigsfællesskabet samt udforme en politisk styremekanisme, der bevarer og styrker Rigsenheden mellem Danmark og Grønland/Færøerne.

Informationschef i KTAS, *John Hjarsø*, fortalte i Berlingske Tidende den 15. april 1982 om forbrugernes præferencer med hensyn til de trykknaptelefonmodeller, der er på markedet.

Efter salget af det landskendte Gredana til firmaet B. M. Wernerfeldt, nyvalgtes advokat *Aksel Kierkegaard* ('IV) efter afdøde direktør Werner Drenck. Bestyrelsen konstituerede sig med *Aksel Kierkegaard* som næstformand.

1954
Major, civilingeniør *Axel Aller* fremsatte i Weekendavisen den 30. april 1982 oplysninger om, at FN's højkommissariat for flygtninge efter hans opfattelse er ved at kvæles i bureaukrati og ikke længere magter de opgaver, der er pålagt kommissariatet. *Allers* oplevelser under et længere ophold i Somalia indgår i baggrunden for den klare vurdering.

Den hidtidige rektor ved Midtfyns Gymnasium i Ringe, *Ole Svend Andreasen*, er med virkning fra 1. marts 1982 blevet udnævnt til rektor ved Virum Statsskole.

1957
Greve *Preben Ahlefeldt-Laurvig* har i henhold til Berlingske Tidende den 1. maj 1982 solgt 15 huse på Langeland til Sammenslutningen af Firmafunktionærer. Ialt har *Preben Ahlefeldt-Laurvig* solgt ca. 50 huse fra godset med henblik på tilførelse af ny kapital.

DEN GAMLE OVERLÆRERS LEGAT

Regnskab og status for året 1981

Indtægt:		
Obligationsrenter fra Bikuben:		
pr. 1/7 1981	kr. 1.652,00	
pr. 31/12 1981	1.652,00	3.304,00
Renter af kontant indestående i Bikuben		44,87
Renter af bankbog nr. 329765 med Handelsbankens Gyldenløvesgade afdeling		262,51
INDTÆGT ialt		3.611,38
Udgift:		
Udbetalte legater		2.500,00
Forvaltningsafgift, Bikuben		167,44
Porto, fotokopier m. v.		175,00
UDGIFT ialt		2.842,44
Beholdning pr. 1/1 1981		60.373,26
+ indtægt		3.611,38
		63.984,64
÷ udgift		2.842,44
BEHOLDNING pr. 31/12 1981		61.142,20
der foreligger således:		
Obligationer i depot nr. 196-031652 i Bikubens forvaltningsafd. nom.	55.500,00	
Kontant i Bikuben	684,67	
Indestående på bankbog	4.957,53	
	61.142,20	61.142,20

København, den 26. februar 1982.
Jørn Thomsen (sign.)

Ovenstående regnskab har jeg revideret.
Beholdningerne er til stede.

København, den 8.3.82.
Kaj Dorph Petersen (sign.)

SSP STATENS PÆDAGOGISKE
STUDIESAMLING
LERSØ PARKALLE 101
2100 KH Ø

1968
I henhold til Politiken den 15. april 1982 er afdelingsleder, dr. med. *Philippe Adam Grandjean,* udnævnt til professor i hygiejne ved Odense universitet fra 1. august 1982 at regne.

Det oplystes i Berlingske Tidende den 12. maj 1982, at cand. merc. *Gert Honnens de Lichtenberg* er udnævnt til prokurist i Handelsbanken. Lichtenberg er tilknyttet Handelsbankens kreditområde.

1972
Gregers Alling Møller tiltrådte den 15. juni 1982 stilling som ansvarshavende redaktør af den grafiske industris arbejdsgiveres blad »De grafiske Fag«. Samtidig skal *Gregers Møller* være organisationernes pressesekretær.

1975
Løjtnant af reserven *C. Wessel-Tolvig* har bestået afgangseksamen fra Hærens Officerskole og er udnævnt til premierløjtnant fra 1. juli 1982. Han er (fortsat) ansat ved Den kongelige Livgarde.

1976
Medlemsbladet for Danmarks Jurist- og Økonomforbund - DJØF-bladet-nr. 8/1982 oplyser, at cand. jur. *Flemming Edsberg* den 1. februar 1982 er blevet ansat som sekretær i udenrigsministeriet.

1977
Hans Richard Sandbæk påbegyndte pr. 1. marts 1982 arbejde i EAC Lines i Fremanttle, Vestaustralien. H. R. Sandbæk arbejdede førhen for EAC i Malaysia.

ØVRIGE
Undervisningsinspektør *Ib Fischer Hansen* fremsatte i Berlingske Tidende den 1. maj 1982 nogle betragtninger over spørgsmålet om vilkår omkring fremmedsprogene i gymnasiet, herunder om tilslutningen til de forskellige linier i gymnasiet.

Morgenavisen Jyllands-Posten bragte den 2. maj 1982 en større artikel om *Herlufsholm* skole.

Kirkeministeriet har ansat sognepræst i Stokkemarke pastorat i Lolland-Falster stift, *Niels Johannes Toft,* som sognepræst i Herlufsholm pastorat i Roskilde stift fra 1. februar 1982 med forpligtelse som kirkebogsfører og begravelsesmyndighed.

FUGLESKYDNING

28. august 1982

3. G 1982/83 har hermed fornøjelsen at invitere alle gamle herlovianere til Fugleskydning 1982, lørdag 28. august.

Programmet for dagen indeholder:

9.30:	Procession
10.00:	Skydningen begynder
12.00:	Middagsbord
12.45:	Fodbold mod gl. herlovianere
14.00:	Statsministeren taler & gammel herlovianerskydning
15.00:	Chokolademarch (forældre og 3 G'ere i klostergården)
17.00:	Procession og proklamation
18.00:	Aftensbord
20.00:	Fuglekongen taler og åbner ballet
24.00:	Ballet slutter

NB: Overnatning på skolen er ikke tilladt.

Med venlig hilsen og på gensyn
3. G

Alt i
Herlovianerudstyr
hos

RINGSTEDGADE 2 -NÆSTVED - TELF. 72 03 90