Danskernes Historie Online

Danske Slægtsforskeres Bibliotek

Dette værk er downloadet fra Danskernes Historie Online

Danskernes Historie Online er Danmarks største digitaliseringsprojekt af litteratur inden for emner som personalhistorie, lokalhistorie og slægtsforskning. Biblioteket hører under den almennyttige forening Danske Slægtsforskere. Vi bevarer vores fælles kulturarv, digitaliserer den og stiller den til rådighed for alle interesserede.

Støt Danskernes Historie Online - Bliv sponsor
Som sponsor i biblioteket opnår du en række fordele. Læs mere om fordele og sponsorat her: https://slaegtsbibliotek.dk/sponsorat

Ophavsret
Biblioteket indeholder værker både med og uden ophavsret. For værker, som er omfattet af ophavsret, må PDF-filen kun benyttes til personligt brug.

Links
Slægtsforskernes Bibliotek: https://slaegtsbibliotek.dk
Danske Slægtsforskere: https://slaegt.dk

MEDDELELSER

OM

BAGSVÆRD KOSTSKOLE

HØJERE ALMENSKOLE

VED HARESKOV

TELEFON BAGSVÆRD 65

KJØBENHAVN
DET GRAFISKE INSTITUT - BROLÆGGERSTRÆDE 11
1915

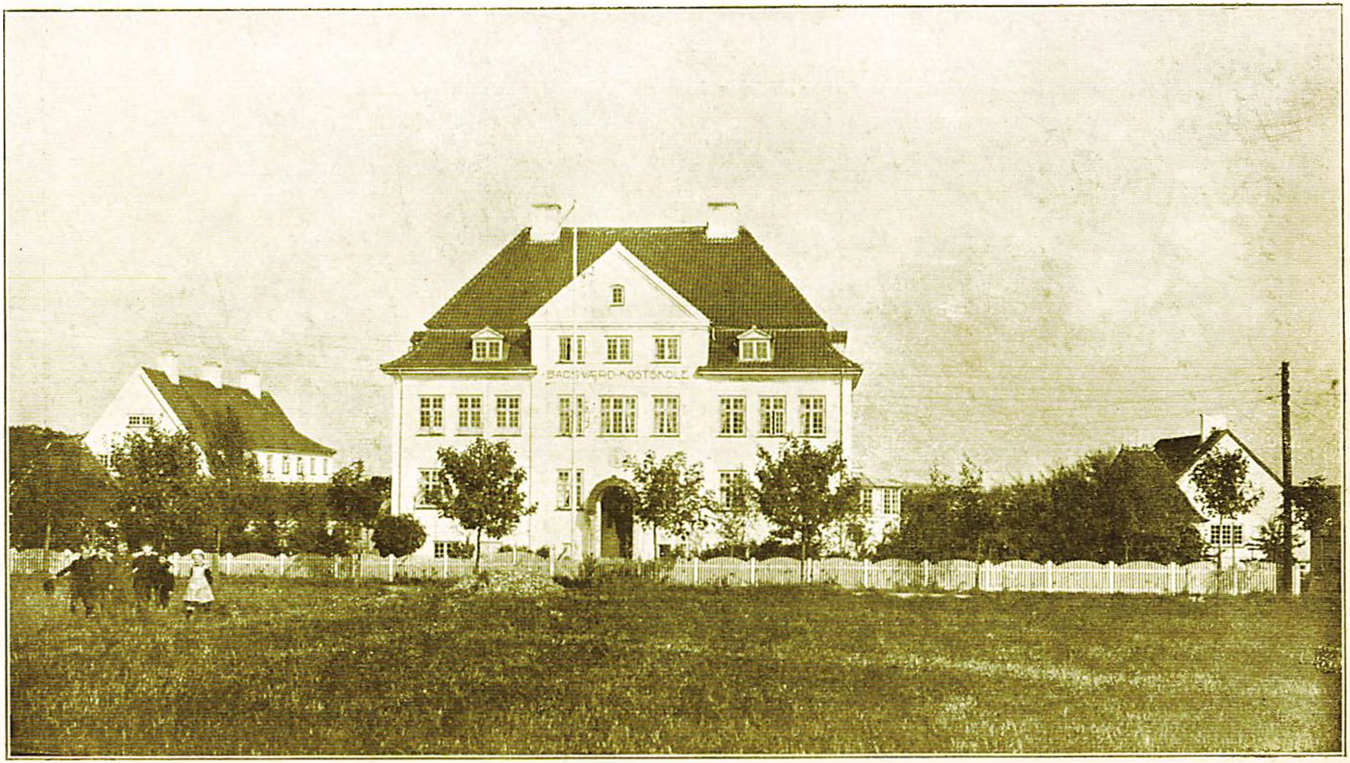
BACKVÄRDS-KOSTSKOLE

MEDDELELSER

OM

BAGSVÆRD KOSTSKOLE

HØJERE ALMENSKOLE

VED HARESKOV

TELEFON BAGSVÆRD 65

KJØBENHAVN
DET GRAFISKE INSTITUT - BROLÆGGERSTRÆDE 11
1915

EFTERRETNINGER OM SKOLENS VIRKSOMHED

I SKOLEAARET 1914—15

Bagsværd Kostskole

begyndte Undervisningen 1ste September 1908. Skolen er indrettet som en højere Almenskole med en femaarig Barneskole og en fireaarig Mellemskole, hvorfra man kan gaa over i Realklassen eller 1. Gymnasieklasse, der oprettes efter Sommerferien. Skolens nuværende Studenterhold gaar op til Eksamen under Betingelser som anerkendt Kursus.

Om de forskellige til Eksaminerne knyttede Retsvirkninger.

Mellemskoleeksamen giver Adgang til Realklassen og Gymnasiets 1. Klasse. — Mellemskoleeksamen, bestaaet med Gennemsnitskarakteren „5", fritager de værnepligtige, der ønsker Uddannelse som Kornetter, for at underkaste sig Prøven for Kornetelever, hvorhos den samme Eksamen uden Hensyn til det opnaaede Pointstal vil kunne give de værnepligtige Tillægsvedtegning om Tjenestedygtighed til Forplejningskorpset. —

Realeksamen giver Ret til at indstille sig til: 1) „juridisk Eksamen for ustuderede" samt 2) Adgang til „Søværnets Kadetskole og Maskinskole".

Realeksamen vil blive forlangt 3) ved Ansættelse under Finansministeriet — derunder Toldvæsenet —, Statsbanerne, Telegrafvæsenet, Postvæsenet og den kgl. grønlandske Handel

Fremdeles giver Realeksamen, bestaaet med alle 3 fremmede Sprog (Tysk, Engelsk og Fransk), 4) Ret til at indstille sig til „Adgangseksamen til polyteknisk Læreanstalt“ (dog at der ogsaa kræves Prøve i Geometri), fremdeles 5) til „den farmaceutiske Medhjælpereksamen“ og 6) til at indmelde sig paa „Tandlægeskolen“, (dog at der i de to sidste Tilfælde er aflagt Prøve i *Latin* —). Realeksamen vil derhos 7) blive krævet som Betingelse for Optagelse paa „Landbohøjskolen“ som Landbrugs- eller Havebrugselev. For Landinspektør-, Veterinær- eller Skovbrugselever vil der blive krævet Studentereksamen eller „en særlig Adgangsprøve ved Højskolen“. —

Det maa antages, at de kommunale Autoriteter i København vil kræve Realeksamen som Betingelse for Ansættelse i de forskellige kommunale Kontorer.

Om Karaktererne.

I kgl. Anordning af 28. November 1911 angaaende Censuren og Karaktergivningen m. m. ved de højere Almenskolers forskellige Eksaminer findes bl. a. følgende Bestemmelser:

Enhver Bedømmelse skal udtrykkes ved et af følgende Tal: 6, 5, 4, 3, 2. Som Eksamenskarakter kan tillige gives 0.

Ved 4 betegnes den „jævne“ Præstation, ved 5 den „gode“, ved 6 den „meget gode“, ved 3 den „ringe“ og ved 2 den „meget ringe“ Præstation. Ved 0 betegnes den „uantagelige“ Præstation.

Der gives *2 Arter Karakterer.*

1) *Eksamenskarakterer* er de Karakterer, der af hver af de to Bedømmere gives for hver enkelt samlet Eksamenspræstation for sig, enten den saa er skriftlig eller mundt-

lig, samt de Karakterer, der gives for de ved Eksamen til Bedømmelse fremlagte, paa Skolen udførte Arbejder.

Ved Sammenligning af de to Bedømmeres for en Eksamenspræstation givne Karakterer og derpaa følgende Division med 2 udregnes en *samlet Eksamenskarakter.*

Saafremt der ved Udregningen af den samlede Eksamenskarakter vilde fremkomme en Brøk, forhøjes Resultatet til det nærmest ovenfor liggende Tal, hvis Censor har givet den højeste Karakter, hvorimod Brøken bortkastes, hvis Censor har givet den laveste Karakter.

Som Gennemsnitsresultat af de to Bedømmeres forskellige Karakterer kan fremkomme Karakteren 1.

2) *Aarskarakteren.* I alle Fag – undtagen de skriftlige — samt for Orden med skriftlige Arbejder gives der af Faglæreren hver enkelt Elev i Skoleaarets Løb 3 Terminskarakterer. Ved de Karakterer, der gives efter de to første Afsnit af Skoleaaret, udtrykker Læreren sin foreløbige Dom over Elevens Standpunkt. Den sidste af de 3 Karakterer kaldes *Aarskarakteren;* denne gives under Hensyntagen til de to tidligere givne Terminskarakterer ved Undervisningens Slutning og udtrykker Lærerens endelige Dom over Elevens Standpunkt.

Aarskarakteren for *Orden med skriftlige Arbejder* udregnes ved Sammenlægning af de af Faglærerne givne Aarskarakterer og Division derefter med Karaktererne Antal.

Paa Eksamensbeviset opføres Aarskaraktererne og de *samlede Eksamenskarakterer* samt de af Censor givne Karakterer for de til Bedømmelse fremlagte, paa Skolen udførte Arbejder. Der udregnes ikke af Aarskarakteren og Eksamenskarakteren nogen samlet Karakter for hvert enkelt Fag.

Ved Bestemmelsen af det samlede Eksamensresultat medregnes alle de Karakterer, der skal opføres paa Eksamensbeviset, for saa vidt de er givet i et Fag, der i Henhold til Eksamensbestemmelserne skal tages i Betragtning ved Udregningen af Resultatet.

Eksamensresultatet udfindes ved Sammenlægning af de nævnte Karakterer og derpaa følgende Division af den fremkomne Sum med Karakterernes Antal. Resultatet angives ved et med 2 Decimaler udtrykt Gennemsnitstal.

Ved Udregningen af Eksamensresultatet skal følgende Karakterer multipliceres med 2 og regnes for 2 Karakterer.

1) Karakteren for en skriftlig Eksamenspræstation.
2) Aarskarakteren i ethvert af de Fag, hvor mundtlig Eksamen bortfalder for samtlige Eksaminander.
3) Aarskarakteren for Gymnastik.
4) Aarskarakteren for Orden med skriftlige Arbejder.

Det udregnede Gennemsnitstal indføres i Eksamensprotokollen og paa Eksamensbeviset.

Til at bestaa en af de højere Almenskolers forskellige Eksaminer kræves, at det nævnte Gennemsnitstal mindst er $3_{,50}$, dog saaledes at en Eksaminand ikke har bestaaet Prøven, naar han som samlet Eksamenskarakter har faaet 0 eller 1 *enten* i skriftlig Dansk *eller* i to af de andre — skriftlige eller mundtlige — Fag.

Eksaminer 1914.

Realeksamen og Mellemskoleeksamen.

Skriftlig den 8.—11. Juni. Mundtlig den 20. Juni—2. Juli.

Beskikkede Censorer var:

Ved Realeksamen:

Dansk: Hr. cand. theol. Starup. Engelsk: Hr. cand. mag. Bjørneboe. Historie: Hr. cand. mag. V. Larsen. Regning og Matematik: Hr. Kommunelærer Nielsen, desuden i skriftlig Engelsk: Hr. Professor Rønning.

Ved Mellemskoleeksamen:

Regning og Matematik: Hr. Kommunelærer Nielsen. Naturhistorie: Hr. cand. mag. V. Nielsen. Skrivning: Frk. Meyer.

Realeksamen:

Edith Grathwohl, Datter af Skoleforstander G., født $^{18}/_{11}$ 1898, optaget i Skolen September 1908. Forlod Skolen.

Edith Hansen, Datter af Overskovfoged H., født $^{27}/_{5}$ 1898, optaget i Skolen August 1912. Forlod Skolen.

Vilhelm Hatting, Søn af Sognepræst H., født $^{1}/_{10}$ 1895, optaget i Skolen September 1908. Forlod Skolen.

Bodil Kaas, Datter af Skovrider K., født $^{16}/_{6}$ 1897, optaget i Skolen August 1911. Forlod Skolen.

H. P. Kofoed, Søn af Plantageejer K., født $^{20}/_{5}$ 1896, optaget i Skolen August 1910. Forlod Skolen.

Karen Neergaard, Datter af Proprietær N., født $^{3}/_{8}$ 1898, optaget i Skolen August 1910. Forlod Skolen.

De øvrige 8 Elever fortsatte.

Mellemskoleeksamen:

Ove Hansen, Søn af Politibetjent H., født $^{23}/_{10}$ 1897, optaget i Skolen August 1908. Forlod Skolen.

De øvrige 12 Elever fortsatte.

Eksamensresultaterne findes paa næste Side.

Realeksamen 1914.

Eksaminandens Navn	Skriftlig Dansk		Mundtlig Dansk		Skriftlig Engelsk		Mundtlig Engelsk		Mundtlig Tysk		Skriftlig Regning og Matematik		Mundtlig Regning og Matematik		Naturlære		Historie		Geografi		Naturhistorie	Orden	Gymnastik	Points	Antal af Karakterer	Kvotient	Fransk		Latin
	Ek		Ak	Ek	Ek		Ak	Ek	Ak	Ek	Ek		Ak	Ek	Ak	Ek	Ak	Ek	Ak	Ek	Ak						Ak	Ek	Ak
Rudolph Benzon....	10	6	5	8	6	4	6	6	8		6	4	10	6	5	5	6	12	12	10	135	26	5,19	5	6	5
Skjalm v. Bülow ...	6	5	5	6	4	4	4	5	6		4	4	10	5	4	5	5	10	8		100	24	4,17	4	4	4
Edith Grathwohl ...	10	5	6	10	6	5	6	6	10		5	6	10	5	6	5	4	12	10	12	139	26	5,35	6	4	
Edith Hansen	8	4	5	8	5	5	5	5	4		4	5	8	3	5	4	3	8	12	10	111	26	4,27	4	4	
Folmer Hansen.....	12	6	6	10	6	6	6	6	10		6	5	12	6	6	5	6	12	12	12	150	26	5,78	6	6	6
Svend Hatting	8	5	3	6	4	3	4	4	8		5	4	10	6	4	5	4	10	10		103	24	4,29	4	2	4
Vilhelm Hatting. ..	6	5	4	8	4	4	5	4	6		5	4	8	5	5	4	5	8	10	8	108	26	4,15	4	3	
Holger Johansen....	12	6	6	12	6	6	6	6	12		6	6	12	6	6	6	6	12	10	8	150	26	5,78	6	6	6
Christian Jørgensen .	12	5	5	10	5	5	5	5	12		6	6	12	5	6	5	5	12	10	8	139	26	5,35	5	5	5
Bodil Kaas	8	5	4	4	5	4	5	4					8	4	5	5	5	10	10	12	98	22	4,45	5	5	
Hans Peter Kofoed..	8	5	3	4	5	4	4	4	6		4	4	10	5	6	5	5	10	10	12	114	26	4,39	5	4	4
Olaf Lynge	10	5	3	10	4	5	5	5	4		3	2	10	5	5	5	3	8	8		100	24	4,17	5	5	4
Karen Neergaard ...	10	5	4	8	5	5	5	5	8		5	5	12	5	6	5	3	10	12	12	130	26	5,00	5	4	
Aage Rasmussen....	12	6	5	10	6	6	6	6	8		6	5	12	6	6	6	5	10	12	12	145	26	5,59	5	6	5

*) Ak = Aarskarakteren. Ek = Eksamenskarakteren.

Mellemskoleeksamen 1914.

Eksaminandens Navn	Skriftlig Dansk		Mundtlig Dansk		Engelsk		Tysk		Historie		Geografi		Naturhistorie		Naturlære		Skriftlig Regning og Matematik		Mundtlig Regning og Matematik		Skrivning		Tegning		Orden		Gymnastik		Points	Antal af Karakterer	Kvotient	Kvind. Haandarbejde	Sang		Fransk	
	Ek	Ak	Ek	Ak	Ek	Ak	Ek	Ak	Ak	Ak	Ek	Ak	Ek	Ak	Ak	Ek	Ak	Ek	Ak	Ek	Ak	Ek	Ak	Ek	Ak	Ak						Ak	Ek
Emil Andersen.....	4	4	4	4	4	4	4	4	4	4	5	4	6	6	5	6	5	5	5	5	5	5	132	28	4,71		5	4	3
Helga Grove	5	6	6	5	5	5	5	5	4	5	5	5	6	6	5	5	6	6	6	6	5	6	149	28	5,32	5	6	6	5
Axel Hansen	5	5	5	5	5	5	5	5	6	5	5	5	6	5	5	5	5	4	6	6	5	6	146	28	5,21		5	5	6
Ove Hansen.....	5	4	6	4	4	4	5	5	5	4	3	5	6	4	3	5	5	6	6	5			124	26	4,77			4	2
Kirsten Hatting	6	5	5	5	5	5	5	5	4	5	5	5	6	6	5	6	5	5	5	5	5	5	144	28	5,14	5	6	5	5
Helene Helms	5	5	5	5	6	5	5	5	4	5	4	5	6	5	4	5	5	5	5	5	5	6	143	28	5,11	5		5	4
Edward Høibye	4	5	5	4	5	5	5	5	6	5	4	5	5	4	4	4	4	4	6	6	4		123	26	4,72			4	4
Ingeborg Lassen	4	5	4	4	5	5	5	4	3	4	3	4	2	5	4	4	5	6	6	5	5		122	28	4,36	6	5	5	4
Karen Margrete Lassen	6	6	6	6	6	6	5	5	6	5	5	6	6	5	6	6	6	6	6	6	6	6	161	28	5,75	6	5	6	6
Rigmor Lynge.....	6	6	6	6	6	6	6	6	6	6	6	6	6	5	6	5	6	6	6	6	6	6	165	28	5,89	6	5	6	6
Emmy Nielsen.....	5	5	6	5	5	5	5	5	6	5	5	6	6	5	6	6	6	6	5	5	5	5	149	28	5,32	6	6	6	6
Poul Olsen.....	5	6	5	5	6	6	5	5	6	5	4	6	4	4	5	5	4	4	4	5	4	4	138	28	4,93		5	5	5
Troels Petersen.....	3	4	5	4	5	4	3	4	5	4	5	5	4	4	3	4	4	6	6	4	4	117	28	4,18		5	4	3

*) Ak = Aarskarakteren. Ek = Eksamenskarakteren.

Lærerne i det forløbne Aar.

Frk. *Margrethe Eegholm,* Pigeskoleeksamen: Skrivning i 5te Kl.; Dansk og Historie i 4de Kl.; Religion i 4de og 3die Kl.; Geografi i 3die Kl.; Skrivning i 3die Kl.; Regning i 1ste og 2den Kl.

Hr. *J. Hatting,* Sognepræst: Religion i II. G., II. M.

Fru *L. Hatting*: Fransk i IV. M.; Historie i II. M., 5te Kl.

Hr. *A. G. Hauch,* forhv. Rektor: Latin i III. G., II. G. og Realkl.; Historie og Oldtidskundskab i III G., II. G.

Hr. *P. Helms,* cand. theol., Inspektør: Tysk i III. G., II. G., Realklassen, III. M.; Fransk i III. G., II. G., Realklassen; Historie i IV. M. og III. M.

Frk. *Holbech-Madsen,* Statens Tegnekursus, Kunstmaler: Tegning i III. M., II. M., I. M.

Frk. *M. Jensen,* Præliminæreksamen: Naturhistorie i 4de og 3die Kl.; Skrivning i 4de, 2den og 1ste Kl.; Historie i 3die Kl.; Religion i 2den og 1ste Kl.; Dansk i 1ste Kl.

Hr. *A. Jacobæus,* cand. mag.: Naturkundskab i Gymnasiet; Geografi og Naturhistorie i Realkl. og IV. M.; Naturhistorie i III. M.

Hr. *N. Jeppesen,* cand. theol.: Historie og Oldtidskundskab i III. G.; Latin i II. G. og Realkl.; Dansk i IV. M.

Hr. *Th. Leth,* Præst: Religion i I. M., 5te Kl.

Hr. *Lundsgaard,* Realeksamen, Seminarieeksamen: Gymnastik med Drengene; Fysik i I. M., Realkl.; Regning og Matematik i III. M.; Regning i II. M.; Naturhistorie i II. og I. M.; Geografi i II. og III. M.

Fru *Ingeborg Mollerup*: Geometri i II. M.; Engelsk i I. M.; Regning i 3die Kl.; Haandarbejde med de ældste Piger.

Frk. *A. M. Nehammer*, Forskolelærerinde, Gymnastikkursus: Tysk i IV. M., II. M.; Dansk i I. M., 5te Kl. og 3die Kl.; Skrivning i III. M., II. M., I. M.; Regning i 4de Kl.; Gymnastik med Pigerne.

Frk. *A. Petersen*, Seminarieeksamen: Dansk i III. M., II. M.; Haandarbejde med de yngre Klasser; Regning i I. M. og 5te Kl.; Tegning i 5te og 4de Kl.

Frk. *H. Poulsen*, cand. mag.: Engelsk og Dansk i III. G., II. G., Realkl.; Engelsk i IV. M., III. M., II. M.; Historie i Realklassen.

Frk. *Karna Uldall*, Pigeskoleeksamen, Faglærerindeeksamen: Engelsk i 5te Kl.; Naturhistorie i 5te Kl.; Geografi i I. M., 5te og 4de Kl.; Historie i 4de Kl.

Bestyreren: Matematik i III. G., IV. M.; Tysk i I. M.; Sang med hele Skolen.

Hr. Christoffersens Timer blev under hans Indkaldelse læst af Hr. Dahl.

Efter Hr. Dahls Indkaldelse 1ste April overtog Hr. Lundsgaard disse Timer.

Haandarbejdslærerinde Frk. E. Nielsen overtog til April en Skole i Næstved. Hendes Timer fortsattes af Frk. Petersen. Endelig deltes Rektor Hauchs Timer mellem Hr. P. Helms og Hr. N. Jeppesen.

Frk. S. Ahrnung og Hr. cand. mag. Petersson forlod os med Udgangen af forrige Skoleaar. Frk. Arhnung ønskede at tage fat paa Sygeplejegerningen, og Hr. Petersson kunde faa alle sine Timer samlede i Kjøbenhavn. De har begge udført et langt og trofast Arbejde ved Skolen, og det var os alle en Sorg at skilles fra dem.

Den 26de December døde Rektor Hauch pludselig paa Vejen hjem fra Indvielsen af Søborg Kirke.

I en Alder da andre Mennesker søger Hvile efter et langt Livs Arbejde tog Rektor Hauch en Lærergerning op her ved Skolen i saa store Fag som Historie, Latin, Oldtidskundskab og Engelsk i de ældste Klasser.

Han udførte dette Arbejde med en Energi, man vilde have lagt Mærke til selv hos en langt yngre, og hans Kundskaber og Erfaring stilledes ubegrænset til Elevernes Raadighed.

Han kunde spadsere fra Kjøbenhavn herud og følte sig kun oplivet derved; han besad Evne til at glæde sig en Solskinsdag som faa andre; han kunde studere Russisk i Frikvartererne, og han havde Lyst til at optage en Diskussion med enhver om Ting, der laa ham paa Sinde. Fra Lærermøder vil vi huske hans kloge og tit muntert formede Indlæg, der viste en Rigdom og Spændstighed i Opfattelsen af Livet omkring ham.

Baade Elever og Kolleger ejer blivende Indtryk af hans ejendommelige Personlighed.

I Skoleaaret 1914—1915

er der gennemgaaet følgende Pensa:

1ste Klasse.

Dansk. Eleverne har lært at læse efter Myrebogen samt Børnenes danske Læsebog I. Del.

Regning. Øvelser i at tælle, læse og skrive Tal. Regningsarterne med Tallene indenfor 20. Wilsters Regnebog I. er benyttet.

Skrivning. Smaa og store Bogstaver. Skrivebog og Blyant.

Iagttagelsesundervisning. Aarstiderne, forskellige Planter og Dyr; desuden fortalt om Danmark.

2den Klasse.

Dansk. Børnenes danske Læsebog I. Del fra Side 20—140. Forklaring og Staveøvelser. Vers lært udenad. Diktat og Afskrivning.

Religion. Fortalt gamle Testamente efter Bibelhistorien. Enkelte Salmer lært udenad.

Regning. Wilsters Regnebog 2. Hæfte. Lille Tabel i de fire Regningsarter.

Skrivning. Baade Skønskrift og Afskrift.

Iagttagelsesundervisning. Som første Klasse.

3die Klasse.

Dansk. Børnenes danske Læsebog II. Del er benyttet til Oplæsning og Forklaring. Staveøvelser og Grammatik. Hyppig Diktat og Genfortælling.

Religion. Fra Jesu Fødsel Bogen ud.

Historie. Ottosen: Børnenes Fædrelandshistorie indtil de oldenborgske Konger.

Geografi. C. C. Christensen: Lille Geografi Nr. 4 Danmark, Norge og Sverrig.

Naturhistorie. V. Balslev: Dyrenes Naturhistorie (Lærebog for Børn), Pattedyrene § 1—48.

Regning. Wilsters Regnebog 3die Hæfte. De fire Regningsarter. Tabel. Hovedregning.

4de Klasse.

Dansk. Børnenes danske Læsebog III. Del. Navneord og Tillægsord. Nogle Fædrelandssange. To Diktatstile om Ugen.

Religion. Bredsdorffs Bibelhistorie: Fra Jesu Indtog Bogen ud.

Historie. Ottosen: Børnenes Fædrelandshistorie fra Chr. den I. Bogen ud.

Geografi. C. C. Christensen: Lille Geografi Nr. 4. Europa undtagen Norden, Asien.

Naturhistorie. V. Balslev: Dyrenes Naturhistorie (Lærebog for Børn). Fugle, Krybdyr, Padder og Fisk.

Regning. Wilster: Regnebog 4de Hæfte.

5te Klasse.

Dansk. Børnenes danske Læsebog 4. Del, 1 Genfortælling og Diktat ugentlig. Analyse. Nogle Digte lært udenad.

Engelsk. Jespersen og Sarauws Begynderbog Stk. 1—60.

Religion. Kristen Møllers Bibelhistorie S. 43—80. De ti Bud. De tre Troens Artikler og Fadervor. Salmer.

Historie. Ottosen: Børnenes Verdenshistorie og Børnenes Fædrelandshistorie. Den nyeste Tid.

Geografi. C. C. Christensen: Lille Geografi. Fra Sydeuropa Bogen ud.

Naturhistorie. Pattedyr, Krybdyr og Padder repeteret. I Botanik er enkelte Planter gennemgaaet mundtlig.

Regning. Wilster: Regnebog for Barneskolen.

I. Mellemklasse.

Dansk. Børnenes danske Læsebog 5. Del. Grammatik. Flere Sange og Digte lærte. 30 Genfortællingsstile. H. C. Andersen: Mit Livs Æventyr.

Tysk. Sarauws Begynderbog og Sarauws Læsebog I S. 1—25. Til Eksamen opgives Læsebogen.

Engelsk. Jespersen og Sarauw: Begynderbog, fra 60 Bogen ud. Grammatik mundtlig, Substantiver og svage Verber.

Religion. Martensen og Paulli: Bibelhistorie S. 105—168. Luthers Katekismus: § 1—44 (incl.). Salmer.

Historie. L. Schmidts Lærebog: Oldtiden.

Geografi. C. C. Christensen: Geografi for Mellemskolen I. Del: Britiske Øer, Alperne, Schweitz, Sydeuropa.

Naturhistorie. Bøving Petersen og Stockmarr: Zoologi for Mellemskolen. Pattedyrene. Balslev og Simonsen: Botanik for Mellemskolen I. Hæfte. Side 1—24.

Fysik. Th. Sundorph: Fysik for Mellemskolen I. Del. Forfra til Magnetisme.

Regning. Wilster: Regnebog for Mellemskolen I. Del. Regningsarterne med Brøk og Decimalbrøk.

Skrivning. Diktat og Afskrivning.

II. Mellemklasse.

Dansk. Børnenes danske Læsebog 6te Del. Oehlenschläger: Hakon Jarl. Analyse og Grammatik tildels efter Ingerslevs Sproglære. Genfortællingsstile og Diktatstile.

Tysk. Sarauw: Læsebog I. Side 30 Bogen ud; Læsebog II til Side 33. Ernst Kaper: Sproglære: de vigtigste Ordklasser, Stiløvelse til Stk. 26.

Engelsk. Jespersen og Sarauw: Engelsk Læsebog 1—90. Grammatik mundtlig. Extemporeret i „Cinde rella and other Fairy-Tales", de 4 første Fortællinger.

Religion. Gl. Testamente fra Samuels Bøger, Troesartiklerne. Salmer.

Historie. L. Schmidts Lærebog: Middelalderen.

Geografi. C. C. Christensen: Geografi for Mellemskolen I. Del. Fra Middelhavet Bogen ud og i II. Del Forfra til Højasien.

Naturhistorie. Balslev og Simonsen: Botanik for Mellemskolen II. Hæfte. Bøving Petersen og Stockmar: Zoologi for Mellemskolen I, Fugle, Krybdyr og Padder.

Geometri. Foldberg: Geometri for Mellemskolen. Forfra til Cirklen.

Fysik. Th. Sundorph: Lærebog i Fysik for Mellemskolen I. Del. Magnetisme og Bogen ud.

Julius Petersen: Kemi for Mellemskolen.

Regning. Wilster: Regnebog for Mellemskolen II. Del.

Skrivning. Afskrift og Diktat.

III. Mellemklasse.

Dansk. Børnenes danske Læsebog 6te Del. Holger Danskehæfterne: Kunst og Kunstnere. Hertz: Sparekassen. Goldschmidt i Udvalg ved Bokkenheuser. Ingerslevs Sproglære. 1 ugentlig Stil (Genfortælling eller Fristil).

Svensk. P. Christensen: Svensk Læsebog 15 Sider.

Tysk. Pederzani-Weber: Auf rauhen Pfaden fra Side 48 Bogen ud. Reinckes Læsebog Side 63—70, Side 77—122. Kapers lille Stiløvelse fra Side 15. Kapers Grammatik.

Engelsk. Jespersen og Sarauw: Læsebog for Mellemskolen Side 72—174. Stiløvelse paa Tavlen. Jespersen: Grammatik. Subst. og Adj. Adv. og Talord.

Religion. Apostlenes Gerninger. Tredje Troesartikel. Fadervor. Salmer.

Historie. L. Schmidt: Lærebog, fra Reformationen til 1789.

Geografi. C. C. Christensen: Geografi for Mellemskolen II. Del. Hele Bogen.

Naturhistorie. Bøving Petersen og Stockmar: Zoologi for Mellemskolen: Hvirvelløse Dyr (1—57). Balslev og Simonsen: Botanik for Mellemskolen III.

Matematik. Foldberg: Aritmetik for Mellemskolen. De fire Regningsarter med Bogstaver. Ligninger med 1 og 2 ubekendte. Proportioner og Potens. Foldberg: Geometri for Mellemskolen. Fra Cirklen til Arealer.

Regning. Wilsters Regnebog III. Hæfte.

Fysik. Th. Sundorph: Lærebog i Fysik for Mellemskolen I. Del. Magnetisme og Bogen ud. II. Del: Til Lyden.

Skrivning. Atskrift og Diktat.

IV. Mellemklasse.

Dansk. Børnenes danske Læsebog 7de Del. Bjørnstjerne Bjørnson: Synnøve Solbakken. Oehlenschläger: Hakon Jarl.

Svensk. P. Christensen: Svensk Læsebog Side 5—29, 40—41, 65—71, 75—96. Til Eksamen opgives: 65—71, 75—96.

Engelsk. Jespersen: Engelske Læsestykker med Øvelser. Stk. 26—112, 156—175. Kursorisk Stk. 113—156.

Tysk. H. Reinckes Læsebog Side 63—140, 181—229. Kursorisk: Reincke 144—181 samt Wolzogen: Die Gloria-Hose.

Fransk. Henrik Madsens Læsebog for ældre Begyndere 35 Sider.

Religion. Apostlenes Gerninger.

Historie. L. Schmidt: Lærebog II. Den nyeste Tids Historie fra 1789 til Nutiden.

Geografi. C. C. Christensen: Geografi for Mellemskolen II. Australien, Havet, Danmark, Norge og Sverrig.

Naturhistorie (med organisk Kemi og Sundhedslære). Zoologi. Bøving Petersen og Alb, Stockmarr: Zoologi for Mellemskolen II, fra Side 37 Bogen ud. Botanik: Balslev og Simonsen: Botanik for Mellemskolen, IV. Hæfte. Kemi: Rasmussen og Simonsen: Organisk Kemi.

Naturlære. Sundorph: Lærebog for Mellemskolen I, Elektricitet, II, Lyd. Julius Petersen: Kemi: Syre, Salte, Baser.

Regning og Matematik. Wilsters Regnebog IV. Hæfte. Foldbergs Geometri: Fra Fladeindhold Bogen ud. Foldbergs Aritmetik: Fra Rodstørrelser Bogen ud.

Realklassen.

Dansk. Oehlenschläger: Correggio, Thors Rejse, Julegildet. Poul Møller: En dansk Students Æventyr, Kunstneren blandt Oprørerne. Heiberg: Syvsoverdag. H. C. Andersen: Prinsessen paa Ærten, Klokken, Den grimme Ælling, En Digters sidste Sang. Ingemann: Den hemmelige Port. Bödtcher: Mod Slutningen. Herman Bang: Præsten, Frøkenen. Chr. Winther: Hjortens Flugt. J. P. Jacobsen: To Verdener. Sigurd Müller: Fortællende Digte: 1—5, 58—68, 87—89, 172—77, 287—92. Desuden Oplæsning og Analyse efter Agerskov og Rørdam: Dansk Litteratur efter 1800. Grammatik mundtlig og efter Ingerslevs Sproglære.

Engelsk. The England and America Reader, Side 3—81. Kursorisk: Jespersen: Engelske Læsestykker med Øvelser, Side 141—179.

Tysk. H. Reincke: Tyske Læsestykker for Realklassen, Schillers Maria Stuart II—V. Kursorisk: G. Frenssen: Peter Moors Fahrt nach Südwest.

Fransk. Henrik Madsens Læsebog, Side 64—67, 81—86, 91—113, 114—140.

Latin. Rathsach: Ostermann, Latinsk Læsebog, Side 3—15: Stk. 1—28, Side 45, Stk. 87—103. Hauchs Formlære.

Historie. Ræder: Oldtidens Historie og Munch: Lille Lærebog i Samfundskundskab. Til Eksamen opgives: Ræder, fra Perserkrigene til Romerne. (Oplæst Litteraturprøver af Homer, lyriske Digte og Tragediedigtningen). Billederne i Lückenbach „Kunst und Geschichte" fra græsk Kunst gennemgaaet. Munchs Lille Lærebog i Samfundskundskab.

Geografi. Heegaard, Vahl og Krogh: Naturkundskab for Gymnasiets sproglige Linjer I, Side 1—165 (Mineralogi og Geologi).

Naturhistorie. Balslev og Andersen: Botanik for Realklassen: De vigtigsts Plantefamilier. V. Rasmussen: Diologi.

Regning og Matematik. Foldberg: Aritmetik og Regning for Realklassen. Et Sæt Hjemmeopgaver ugentlig.

Fysik. Sundorph: Lærebog i Fysik for Realklassen II—III. II. Del efter Udgave 1912.

Gymnasiekursus.

II. G.

Dansk. Bertelsen: Oldn. Læsebog 1—27. Sproghistorie: Runeindskrifter, skaanske og jyske Lov. Litteraturhistorie: Oldtiden til 19. Aarh. Oplæsning: Gunløg Ormstunges Saga og enkelte Eddadigte.

Læst: Hærmændene paa Helgeland. Olrik og Falbe-Hansen: Folkeviser (enkelte), Svend Dyrings Hus, Erasmus Montanus, Kærlighed uden Strømper, Aladdin. Stil hver fjortende Dag.

Engelsk. Dickens (selection) David Copperfields Boyhood. Thackeray: (selection) Becky Sharp. Longfellow: The golden Legend 1—88, 178—192. Ekstemporal efter Ch. Lamb: Tales from Shakespeare. 1 ugentlig Stil.

Tysk. Lessings Emilia Galotti. Ingerslev og Vibæk: Deutschland II. Stk. 1, 6, 12, 13, 14, 16, 21, 24, 30 (145 N. S.). Velhagen og Klassing: Moderne erzählende Prosa I (c. 160 N. S.). Ernst Zahn: Vier Novellen aus den „Helden des Alltags" (c. 100 N. S.)

Af betydeligere Værker, som flere af Eleverne har haft til Hjemmelæsning, nævnes: J. C. Heer: An heiligen Wassern. P. Rosegger: Die Schriften des Waldschulmeisters. E. Zahn: Albin Indergand. G. Freytag: Die Journalisten. Der er blevet dikteret Eleverne en Oversigt over Litteraturhistoriens Hovedpunkter indtil Goethe og Schiller. Endvidere er der blevet skrevet en Stil ugentlig, dels Oversættelsesøvelser, dels Genfortællings- og Fristile.

Til Eksamen opgives: Emilia Galotti og Schillers Maria Stuart II—V, der er læst det foregaaende Aar; endvidere Deutschland 12, 13, 14, 16, 24; af Velhagen og Klassing; Rosegger: Das Holzknechthaus, og af Zahns Noveller: Das Leni.

Fransk. Henrik Madsen: Fransk Læsebog I—II. O. Nielsens Grammatik.

Latin. Cæsar: De bello gallico I—V. Hauchs Formlære.

Religion. Ricard: Paulus. Skovgaard Petersen: Troens Betydning for den, som vil frem i Verden.

Historie. Schmidts Lærebog, I. Del, Middelalderen. Munchs Verdenshistorie: Nyere og Nyeste Historie til 1870.

Oldtidskundskab. Iliaden, Sang I—VI. Secher: Mytologi. Hude: Herodot, Hæfte I.

Naturkundskab. Heegaard, Wahl og Krogh: Naturkundskab for spr. Linjer I, Side 3—48, 169—241. Alb. Stockmarr: Lille Biologi, forfra til Formering.

Matematik. Carl Hansens Bøger for nyspr. Gymnasium. Hele Aritmetikken. Geometri 1—24.

Til Eksamen opgives: Logaritmer, Differens og Kvotientrækker samt Geometrien.

III. G.

Dansk. Bertelsen: Sproghistorie 22—44. 73—83, 86—94, 100—105. Eleverne læst Litteraturprøver efter Agerskov og Rørdam: Dansk Litteratur efter 1500.

Poul Møller: En dansk Students Æventyr. Heiberg: En Sjæl efter Døden. Fru Gyllembourg: Extremerne. S. P. Jacobsen i Udvalg ved Beck. Svensk: Falbe-Hansen og Keller: Lærebog Side 11—14, 39—43, 49—69. Strindberg: Sager (Bonniers Förlag) 3—15, 23—30, 45—51, 75—81.

Engelsk. Shakespeare: The merchant of Venice. Poesi: Tennyson, The Laur. Poetr. Book (Arnold ed.) Side 1—28, Macanlay: Masterpieces, Side 1—80. The Eng. and Amer.

Reader, 145 Sider. Wells: Twelw stories and a dream (Tanelm ed.), 105 Sider. Froude: Arnold's Prose-Booker, S. 1—22. Western: Eng. Institutions, 22 Sider. Litteraturhistorie efter Adolf Hansen: De vigtigste Forfattere fra Shakespeare. Stil efter Adolf Hansen og Eitrem.

Tysk. Goethes Faust (Witkowsky) I. Del, undtagen Vorspiel auf den Theater, og Walpurgisnachts II. Del: Slutningsscenen. Ingerslev og Vibæk: Deutschland II, ialt 83 Sider. Samtaleøvelser over 6, 22, 25. Kursorisk: Lichtenstein.

Fransk. Trampe Bødtker og Sigurd Høst: Franske Læsestykker for Gymnasiet. Extemporal efter Marbots Erindringer (Velhagen og Klassing). Grammatik efter O. Nielsens Grammatik.

Latin. Gertz og Nielsen: Latinske Forfattere fra Middelalderen, ialt ca. 82 Sider.

Historie. Munch: Verdenshistorie til Nutiden. Ottosen: Nordens Historie. Munch: Samfundslære (100 Sider).

Oldtidskundskab. Sokrates Apologi, de to sidste Taler. N. Møller: Sophokles, Antigone. Odysseen: 7.—9. Sang. Glahn: Oversættelse af Horats Satirer og Breve, ca. 25 Sider.

Naturkundskab. A. Krog: Fysiologi. Alb. Stockmarr: Lille Biologi fra 16—24.

Matematik. Carl Hansens Bøger for nyspr. Gymnasium. Aritmetik S. 46—67. Geometri S. 35—61.

Næste Skoleaar benyttes følgende Bøger.

1ste Klase.

Børnenes danske Læsebog A. B. C. Wilsters Regnebog for Barneskolen 1ste Hæfte. En Tabel.

2den Klasse.

Børnenes danske Læsebog 1. Del. Wilsters Regnebog for Barneskolen 2det Hæfte. En Tabel. Morgensangbog (faas paa Skolen).

3die Klasse.

Børnenes danske Læsebog 2. Del. Ottosen: Børnenes Fædrelandshistorie. C. C. Christensen: Lille Geografi Nr. 4. Christensen og Krogsgaards Atlas for Folkeskolen. Balslev: Dyrenes Naturhistorie. Wilsters Regnebog for Barneskolen 3die Hæfte. En Tabel. Morgensangbog (faas paa Skolen).

4de Klasse.

Børnenes danske Læsebog 3. Del. Bredsdorffs Bibelhistorie. Ottosen: Børnenes Fædrelandshistorie. C. C. Christensen: Lille Geografi Nr. 4. Christensen og Krogsgaards Atlas for Folkeskolen. Balslev: Dyrenes Naturhistorie. Wilsters Regnebog for Barneskolen 4de Hæfte. En Tabel. Gjellerup: Blok Tegnebræt (faas paa Skolen). Morgensangbog (faas paa Skolen).

5te Klasse.

Børnenes danske Læsebog 4. Del. Bredsdorffs Bibelhistorie. Balslevs Lærebog. Ottosen: Børnenes Fædrelandshistorie 1910 og Verdenshistorie 1913. C. C. Christensen: Geografi Nr. 4. Christensen og Krogsgaards Atlas for Folkeskolen. Jespersen og Sarauw: Engelsk Begynderbog. Balslev: Dyrenes Naturhistorie. Wilsters Regnebog for Barneskolen 5te Hæfte. Gjellerup: Blok Tegnebræt (faas paa Skolen). Morgensangbog (faas paa Skolen). Den danske Skoles Sangbog I—VI Hæfte (faas paa Skolen).

I. Mellemskoleklasse.

Børnenes danske Læsebog 5. Del. Martensen og Paulli's Bibelhistorie. Balslevs Lærebog. Jespersen & Sarauw: Engelsk Begynderbog. Chr. Sarauw: Tysk Begynderbog og Tysk Læsebog I. Kapers Grammatik 1910. L. Schmidts Lærebog i Historie 1. Del. Stockmar og Bøving-Petersen: Naturhistorie for Mellemskolen I, Udg. 1911. Balslev og Simonsen: Botanik for Mellemskolen I, Udg. 1912. C.C. Christensen: Geografi for Mellemskolen I, 1912. Wilsters Regnebog for Mellemskolen 1ste Hæfte, 1911. Th. Sundorph: Lærebog i Fysik for Mellemskolen I. Hæfte. Gjellerup: Blok Tegnebræt (faas paa Skolen). Morgensangbog (faas paa Skolen). Den danske Skoles Sangbog I—VI (faas paa Skolen).

II. Mellemskoleklasse.

Børnenes danske Læsebog 6. Del. Axel R. Hansen: Skema i Dansk Sproglære. Martensen og Paulli: Bibelhistorie. Balslevs Lærebog. Det nye Testamente (den reviderede Oversættelse). Otto Jespersen: Engelsk Læsebog for Mellemskolens lavere Klasser, Udg. 1913. Chr. Sarauw: Tysk Læsebog I, Kapers Grammatik, 1910. L. Schmidts Lærebog i Historie I. Balslev og Simonsen: Botanik for Mellemskolen II. Stockmarr og Bøving-Petersens Naturhistorie for Mellemskolen I, 1911. C. C. Christensen: Geografi for Mellemskolen, 1912. Th. Sundorph: Lærebog i Fysik for Mellemskolen I. Hæfte.

Julius Petersen: Kemi for Mellemskolen. Wilsters Regnebog for Mellemskolen 2det Hæfte, 1912. Foldberg: Geometri for Mellemskolen, 1911. Gjellerup: Blok Tegnebræt (faas paa Skolen). Morgensangbog (faas paa Skolen). Den danske Skoles Sangbog I—VI (faas paa Skolen).

III. Mellemskoleklasse.

Samme Læsebog som II. M. Der anskaffes ingen ny dansk Læsebog, derimod i Aarets Løb forskellige mindre Hæfter dansk Litteratur efter nærmere Opgivelse. Axel R. Hansen: Skema i Dansk Sproglære. P. Christiansen: Svensk Læsebog for Mellemskolen. Det nye Testamente (den reviderede Oversættelse). En Salmebog. Otto Jespersen: Engelsk Læsebog for Mellemskolens lavere Klasser, Udg. 1913. Jespersen: Engelske Læsestykker med Øvelser, Udg. 1911. Jespersen: Engelsk Begyndergrammatik. Peter Zani-Weber: Auf rauhen Pfaden, udg. af Kaper og Rohde 1911. Derefter H. Reincke: Tysk Læsebog for Mellemskolen. Kaper: Grammatik 1910. Kaper: Tyske Stiløvelser, egnede til Brug i Mellemskolen. L. Schmidt: Lærebog i Historie for Mellemskolen I. og II. Del. Stockmarr og Bøving-Petersen: Naturhistorie for Mellemskolen II. Del. Balslev og Simonsen: Botanik for Mellemskolen III. C. C. Christensen: Geografi for Mellemskolen II. Del, 1912. Th. Sundorph: Fysik for Mellemskolen 1ste og 2det Hæfte. Julius Petersen: Kemi for Mellemskolen. Foldberg: Aritmetik og Geometri for Mellemskolen 1910. Wilsters Regnebog for Mellemskolen 3. Hæfte, 1908. Gjellerup: Blok Tegnebræt. Morgensangbog. Danske Skoles Sangbog I—VI.

IV. Mellemskoleklasse.

Børnenes danske Læsebog 7. Del. Ingerslev: Dansk Sproglære for Mellemskolen. Chr. Winther: Fortællinger I. Forskellige mindre Hæfter dansk og svensk Litteratur. P. Christensen: Svensk Læsebog for Mellemklasserne. Det nye Testamente (reviderede Oversættelse). Jespersen: Engelske

Læsestykker med Øvelser, Udg. 1911. Jespersen: Engelsk Begyndergrammatik. Kaper: Tyske Stiløvelser for Mellemklasserne. H. Reincke: Tysk Læsebog for Mellemskolen. Kapers Grammatik 1910. L. Schmidt: Lærebog i Historie for Mellemskolen II. Del. Henrik Madsen: Fransk Læsebog for ældre Begyndere. Oluf Nielsen: Fransk Grammatik for Gymnasiet. Stockmarr og Bøving-Petersen: Naturhistorie for Mellemskolen II. Del. Balslev og Simonsen: Botanik for Mellemskolen IV. Hæfte. C. C. Christensen: Geografi for Mellemskolen II. Del, 1912. Sundorph: Fysik for Mellemskolen II. Del. Julius Petersen: Kemi for Mellemskolen. Foldberg: Aritmetik og Geometri for Mellemskolen 1910. P. A. Larsen: Aritmetiske Opgaver for Mellemskolen. Wilsters Regnebog for Mellemskolen 4. Hæfte, 1908.

Realklassen.

Paludan-Müller: Udvalgte fortællende Digte, Dansklærerforeningen. Poul Møller: En dansk Students Eventyr. H. C. Andersen: Billedbog uden Billeder, Dansklærerforeningen. Agerskov og Rørdam: Dansk Litteratur efter 1800. Rønnings Litteraturhistorie 1912. Jespersen: Engelsk Læsebog med Øvelser. Jespersen: The England and America Reader. David Copperfields Boyhood (Nelsons suppl. Readers). Anthony Hope: Phroso. Adolph Hansen: Engelske Stiløvelser for Gymnasiet. H. Reincke: Tyske Stiløvelser I (for Realklassen, 1910). H. Reincke: Tyske Læsestykker for Realklassen. Kapers Grammatik 1910. Henrik Madsen: Fransk Læsebog for ældre Begyndere. Henrik Madsen: Fransk Grammatik for Gymnasiet 1910. Ræder: Lærebog i Oldtidens Historie 1912. Munch: Lille Samfundslære 1910. Luckenbach: Kunst und Geschichte I. Sundorph: Fysik for Realklassen, Hæfte 2 og 3. Foldberg: Regning og Algebra for Realklassen. Foldberg og Johnsen: Regnetabeller. Heegaard og Vahl: Naturkundskab for Gymnasiets sproglige Linjer I. V. Rasmussen: Biologi. Balslev og Simonsen: Botanik for Realklassen.

I. Gymnasieklasse.

Samme Bøger som Realklassen i Dansk, Tysk, Engelsk, Fransk, Historie og Naturkundskab, samt Carl Hansens Aritmetik og Geometri for Gymnasiets sproglige Linje. Valdemar Nielsens latinske Grammatik. Ostermann: Latinsk Læsebog for Mellemskolen og Gymnasiet. Agerskov og Nørregaard: Svensk Læsebog.

Gymnasiekursus II. G.

Wessel: Kærlighed uden Strømper, Dansklærerforeningen. Oehlenschlæger: Nordens Guder. Holberg: Mascaraden, Dansklærerforeningen. H. Bertelsen: Dansk Sproghistorie til Skolebrug, 1910. H. Bertelsen: Oldnordisk Læsebog. Det nye Testamente (revideret Oversættelse). David Copperfields Boyhood (Nelsons Supplementary Readers. Becky Sharp (Thackeray) (Rengersche Buchhandlung). Arnold: The Laureate Poetry Books VIII Tennyson. Boysens engelske Læsestykker 4. Hæfte (Kipling). Adolph Hansen: Engelsk Litteraturhistorie for Skole og Hjem. Ingerslev og Vibæk: Deutschland II. H. Reincke: Tysk Stiløvelse I (for Realklassen og Gymnasiet 1910). Lessing: Emilie Galotti (Velhagen og Klassings Skoleudgave. Kapers Grammatik 1910. H. Madsen: Fransk Læsebog for ældre Begyndere I—II. O. Nielsen: Fransk Grammatik for Gymnasiet 1910. Cæsar: De belle gallico, udg. af Gertz 1911. Ostermann: Latinsk Læsebog. Munchs Verdenshistorie II. Del. Iliaden I—VI. Sechers Mytologi. Herodot efter Hude 2. Del. Heegaard og Vahl: Naturkundskab for Gymnasiets sproglige Linje II. Carl Hansen: Aritmetik og Geometri for Gymnasiets sproglige Linje.

III. Gymnasieklasse.

Western: English institutions. Tennyson, select. Arnolds Laureate Poetry, Books VIII. English Essays

by Bruun, Rathsach og Østerberg, vol II. G. Witkowsky: Goethes Faust 4de Oplag, Leipzig 1912. Ingerslev og Vibæk: Deutschland II. H. Reincke: Tyske Stiløvelser I. O. Nielsens franske Grammatik. Trampe Bødtker og Sigurd Høst: Franske Læsestykker for Gymnasiet, Kristiania 1912. Gertz: Latinske Forfattere fra Middelalderen. Valdemar Nielsen: Latinsk Grammatik. Munchs Verdenshistorie II. Del. Ottosen: Nordens Historie, nyeste Udgave. Munchs Samfundslære 1914. Gertz: Wilsters Oversættelse af Homers Odysse, 9.—11. Sang. Sokrates Forsvarstale. Niels Møller: Sofokles Antigone. Heegaard, Vahl og Krogh: Naturkundskab for Gymnasiets sproglige Linje I—II. Alb. Stockmarr: Lille Biologi. Julius Petersens Aritmetik og Geometri for nysproglig Linje. De øvrige Bøger opgives i Løbet af Aaret.

Alle Eleverne i Barne- og Mellemklasserne maa paa Skolen medbringe Penalhus med Indhold og Madkasse Samtlige Drenge maa have Gymnastiktrøje og hvide Gymnastiksko, Pigerne Gymnastikdragt. Alt mærket med tydeligt Navn.

Sang. Der er sunget een- og flerstemmige Sange og lagt Vægt paa en god Udtale.

Tegning. Ved Tegneundervisningen er der arbejdet med det Maal for Øje, at lære Eleverne at tegne efter virkelige Genstande. Der er lagt Vægt paa at opdrage Elevens Opfattelse af Forhold, Maal og Perspektiv.

Gymnastik. Gymnastikken er øvet efter Haandbogen. Naar Vejret har tilladt det, er der spillet Fodbold og Langbold.

Haandarbejde. I Underskolen er der arbejdet med Strikning og Linnedsyning. I Mellemskolen er der lagt Vægt paa Hækling og Broderi.

Skolens Elever.

Skolen har 157 Elever. Følgende har været Kostgængere.

Poul Larsen (Proprietær L. Vardegaard) III. G.
Georg Plessen (Baronesse de P., Kjøbenhavn) III. G., udgaaet 1. Marts.
Carlo Holtermann (Overingeniør H. Kjøbenhavn) II. G.
Skjalm Bülow (Fru Oxholm, Klampenborg) II. G.
Svend Hatting (Sognepræst H., Gladsakse) II. G.
Edward Høibye (Kontorchef H., Kjøbenhavn) Realkl.
Poul Abrahamsen (Grosserer A., Kjøbenhavn) III. M.
Ulf Bülow (Fru Oxholm, Klampenborg) III. M.
Kjeld Billeskov Jansen (Fru B. J., Kjøbenhavn) III. M.
Svend Harald Jørgensen (Grosserer J., Svendborg) III. M.
Kaj Aage Poulsen (Fru P., Kjøbenhavn) III. M., udgaaet 1. Marts.
Svend Poulsen (Grosserer P., Kjøbenhavn) III. M.
Svend Andersen (Fabrikant A., Kjøbenhavn) II. M.
Børge Andersen (Skibsfører A., Kjøbenhavn) I M.
Hans Jørgensen (Løjtnant, Vognmand J., Kjøbenhavn) 5te Kl.
Arne Fog (Fru F., Holte) 4de Kl.
Knud Lund (Ingeniør L., Bangkok) 2den Kl.

III. Gymnasieklasse.

1. Thorvald Hansen.
2. Christian Larsen.
3. Elisabeth Larsen.
4. Poul Larsen.
5. Sara Lynge.
6. Elise Mortensen.

II. Gymnasieklasse.

1. Rudolph Benzon.
2. Skjalm Bülow.
3. Folmer Hansen.
4. Svend Hatting.
5. Carlo Holtermann.
6. Holger Johansen.
7. Christian Jørgensen.
8. Olaf Lynge.
9. Aage Rasmussen.

Realklassen.

1. Emil Andersen.
2. Helga Grove.
3. Axel Hansen.
4. Kirsten Hatting.
5. Helene Helms.
6. Edward Høiby.
7. Ingeborg Lassen.
8. Karen Margrete Lassen.
9. Rigmor Lynge.
10. Emmy Nielsen.
11. Poul Olsen.
12. Troels Petersen.

IV. Mellemklasse.

1. Gunver Hansen.
2. Johannes Larsen.
3. Eli Nansen.
4. Bertha Nielsen.
5. Thomas Nissen.
6. Niels Nøigaard.
7. Anna Skov
8. Sigurd Skærbæk
9. Emilie Worm.

III. Mellemklasse.

1. Poul Abrahamsen.
2. Svend Alstrup.
3. Poula Behrendt.
4. Willy Bjørn.
5. Ulf Bülow.
6. Einar Falkensteen.
7. Else Hatting.
8. Svend Harald Jørgensen.
9. Kjeld Billeskov Jansen.
10. Henrik Jensen.
11. Mogens Kaas.
12. Theodor Larsen.
13. Benny Madsen.
14. Louis Madsen.
15. Poul Neergaard.
16. Ingeborg Petersen.
17. Kristiane Petersen.
18. Svend Poulsen.
19. August Worm.

II. Mellemklasse.

1. Svend Andersen.
2. Niels Ernst Haunstrup.
3. Tove Kaas.
4. Irma Kierkegaard.
5. Poul-Henrik Nielsen-Kolding.
6. Karen Koefoed.
7. Carl Larsen.
8. Svend Mogensen.
9. Ellen Nicolaysen.
10. Betty Nielsen
11. Einar Nielsen.
12. Ivar Nissen.
13. Aage Nøigaard.
14. *Johannes Olsen
15. Hilda Petersen.
16. Knud Petersen.
17. Ragna Skærbæk.
18. Dagmar Sørensen.
19. Toxen Worm.

* udgaaet 1. Maj.

I. Mellemklasse.

1. Børge Andersen.
2. Niels Peter Bech.
3. Johanne Behrendt.
4. Henry Bjørn.
5. Carl Berendt Carstens.
6. Adam Hatting.
7. Erik Hatting.
8. Jess Ørum Haunstrup.
9. Aase Helms.
10. Erik Kierkegaard.
11. Erik Klitten.
12. Inga Knudsen.
13. Erik Lynge.
14. Marcel Madsen.
15. Kaj Valdemar Mollerup.
16. Helge Mortensen.
17. Erik Nielsen.
18. Elisabeth Olsen.
19. Dittmer Petersen.
20. Lars Magnus Petersen.

5te Klasse.

1. Ester Andersen.
2. Verner Blangsted.
3. Sigurd Duus.
4. Aage Gullach.
5. Ella Hansen.
6. Michael Hansen.
7. Sofus Jensen.
8. Hans Jørgensen.
9. Hans Lillelund.
10. Viggo Nielsen.
11. Ane Elisabeth Olsen.
12. Helge Olsen.
13. Jacob Olsen.
14. Elna Petersen.
15. Stella Petersen,
16. Magna Schaarup.
17. Kamma Scheuer.
18. Ester Sørensen.
19. William Stenzer.
20. Kaj Worm.

4de Klasse.

1. Jørgen Adriansen
2. Arne Fog.
3. Jens Lillelund.
4. Edward Møller.
5. Zelna Mollerup.
6. Inger Nielsen.
7. Ingrid Nielsen.
8. Margrethe Nielsen.
9. Frode Nøigaard.
10. Riborg Olsen.
11. Erik Tage Petersen.
12. Karen Worm.

3die Klasse.

1. Lilly Bech.
2. Karen Margrethe Helms.
3. Maria Hjemdal.
4. Povl Ibsen.
5. Ane Marie Jacobsen.
6. Louwny Larsen.
7. Waldemar Larsen.
8. Hellen Lassen.
9. Kaj Neergaard.
10. Alex Nielsen.
11. Else Paludan Nielsen.
12. Ebba Schaarup.
13. Maren Katrine Sørensen.

2den Klasse.

1. Else Agerskov.
2. Thora Alstrup.
3. Agnete Andersen.
4. Erik Larsen.
5. Knud Lund.
6. Richardt Nissen.
7. Erik Schaarup.
8. Georg Ulrik
9. Else Westrup.

1ste Klasse.

1. Erik Andersen.
2. Eigil Hatting.
3. Elisabeth Hjemdal.
4. Grethe Paludan-Nielsen.
5. Hans Peter Sørensen.
6. Grethe Thyregod.

Fordringerne ved Optagelsesprøven til Mellemskolens første Klasse,

i Henhold til Kgl. Anordning 19. Juni 1903.

1. *Dansk, mundtlig.* Der kræves af Eleven sikker flydende og forstandig Oplæsning af et Stykke læst Prosa; desuden skal han (hun) prøves i Oplæsning af et Stykke læst fortællende Prosa, som efter Indhold og Sprogform maa antages at ligge indenfor hans Alderstrins sædvanlige Fatteevne, og vise nogenlunde Sikkerhed deri. Efter Oplæsningen, maa han, vejledet af Eksaminators Spørgsmaal, kunne genfortælle, hvad han har læst, og vise, at han *forstaar* det. Han maa kunne udenad nogle enkelte, væsentlig fortællende Digte og være i Stand til at gøre Rede for deres Indhold samt i det hele vise, at han har forstaaet dem. Ved Samtale paa Grundlag af det læste skal Eksaminator tillige forvisse sig om, at han har Øvelse i at finde Hovedledene i en Sætning og i at kende de vigtigste Ordklasser og deres Bøjning.

2. *Dansk, skriftlig.* Han maa uden væsentlige Fejl i Retskrivningen kunne skrive et i Omfang passende Stykke, som dikteres langsomt for ham med Angivelse af Skilletegnene, og som ikke indeholder sjældne Ord eller Ordforbindelser. Fremdeles maa han være nogenlunde indøvet i at kunne gengive i Skrift et for ham fortalt eller langsomt

forelæst fortællende Stykke, som ikke er synderligt langt, og hvis Sætningsbygning og Indhold er let fatteligt.

3. *Regning.* Prøven skal være baade skriftlig og mundtlig, Eleven maa kunne den lille Tabel med *Sikkerhed* og have *Færdighed* i at løse Opgaver i de fire Regningsarter med benævnte og ubenævnte Tal samt kunne anvende disse Regningsarter paa simple Opgaver i Reguladetri. Han maa endvidere have Kendskab til Brøkbegrebet i Almindelighed og kunne addere og subtrahere ensnævnte Brøker. Han maa ogsaa kende Decimalbetegnelsen og kunne foretage Addition og Subtraktion af Decimalbrøker samt multiplicere saadanne med en *hel* Multiplikator og dividere dem med en *hel* Divisor. Hovedregning maa han kunne udføre sikkert og hurtigt med mindre Tal.

4. *Skrivning.* Han maa kunne skrive latinsk Skrift tydeligt og nogenlunde pænt i Bog med Pen og Blæk, saavel enkelte Bogstaver og Ord som hele Sætninger, der fylde en Linie eller derover. Ligeledes skal han prøves i Afskrift af et Stykke efter en Bog.

5. *Religion.* Eleven maa have lært de vigtigste Fortællinger af hele den bibelske Historie at kende gennem mundtlig Fortælling eller efter en let og kortfattet Bibelhistorie samt kunne nogle faa letfattelige Salmer. Der maa kun prøves i det sidste Forberedelsesaars Pensum.

6. *Historie.* Han maa have læst eller mundtlig faaet meddelt et efter Tidsfølgen ordnet Udvalg af Fortællinger om Hovedpersoner og Hovedbegivenheder fra hele Fædrelandshistorien og frit kunne genfortælle deres væsentlige Indhold. Der maa kun prøves i det sidste Forberedelsesaars Pensum.

7. *Geografi.* Han skal paa Grundlag af Landkortet, med eller uden Hjælp af en lille Lærebog, have vundet et ret fyldigt Kendskab til Danmarks Geografi og ligeledes, om

end i mindre Omfang, til Norges og Sveriges. Fremdeles maa han have lært at orientere sig paa en Globus og et Europaskort, saa at han kender Verdensdelene og de store Verdenshave samt har en Oversigt over Europas vigtigste Lande og disses Hovedstæder.

8. *Naturhistorie.* Han skal gennem *Iagttagelsesundervisning* have vundet Kendskab til en Del, dog ikke ret mange Hovedtyper af Dyre- og Planteverdenen, særlig til vore egne Husdyr og vore vigtigste Nytteplanter.

Desuden maa denne Skole efter sin Plan kræve Kendskab til Engelsk.

* * *

I Forbindelse med ovenstaaende fremsættes følgende Uddrag af „Rundskrivelse til eksamensberettigede Mellem- og Realskoler" fra Undervisningsinspektøren, dateret København, 1. April 1910:

„Det tilraades vedkommende Skole, at henlede Forældrenes Opmærksomhed paa

a) at det er ønskeligt, at de indmelder Børnene i Skolen paa et tidligt Standpunkt, helst ikke senere end I. Mellemskoleklasse;

b) at de, naar Forholdene vanskeliggør dette, saa tidligt som muligt bør sætte sig i Forbindelse med den Skole, hvori de agter at indmelde Børnene, saaledes at de fra den kan faa Oplysning om, hvilke Afsnit af de forskellige Fag, der skal være gennemgaaet, for at Børnene straks ved Indmeldelsen kan optages i den paagældende Klasse, samt at de, saasnart det er gørligt, bør lade Børnene under den private Forberedelse et Par Gange om Aaret give Møde paa vedkommende Skole tillige med deres Lærer, for at det gennem en Overhøring af Skolens Lærere kan klargøres, om Forberedelsen er tilfredsstillende eller den har visse

Mangler, hvilke disse i bekræftende Fald er, og hvorledes de bedst kan afhjælpes;

c) at Børn, der ved Anmeldelsen ikke er paa Højde med

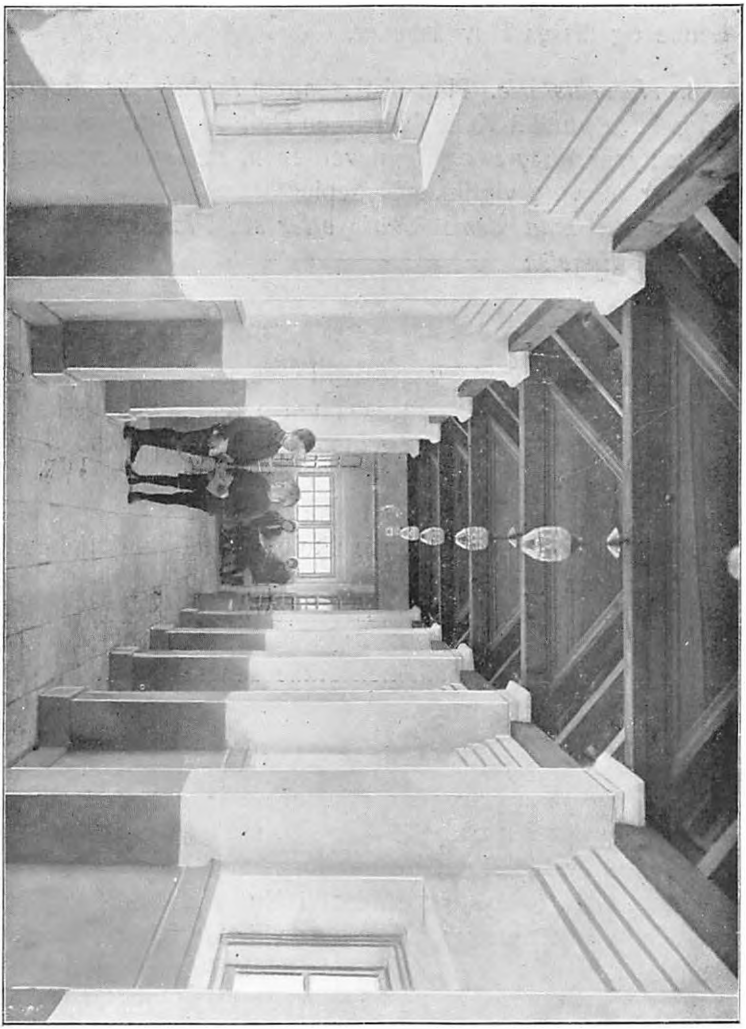

Forbindelsesgang.

den Klasse, hvori de ønskes optaget, maa have særskilt Undervisning i de Fag, hvori de er tilbage under Skolens Tilsyn og paa de Vilkaar, denne iøvrigt bestemmer.

Forskellige Meddelelser.

Sløjd.

Fra det nye Skoleaars Begyndelse vil der blive indrettet Træsløjd for Drengene fra 5te Underklasse til Realklassen. En af de store Stuer i Hovedbygningen indrettes til Sløjdsal. Timerne skal falde sammen med Pigernes Gymnastiktimer. Jeg har stadig følt det som en Mangel, at Drengene var uden fast Beskæftigelse i disse Timer. Det er mit Haab, at Sløjdsalens Udstyr kan være tilendebragt inden Eksamenstiden, saaledes at Forældrene kan tage den i Øjesyn. Sløjdundervisningen, der er obligatorisk, vil koste 15 Kr. aarlig (heri indbefattet Betaling for Materialer), der opkræves med $1^1/_2$ Kr. i 10 Maaneder fra September til Juni.

Skolerejsen

gaar i Aar til Stevns. 35 Lærere og Elever deltager. Vi gaar fra Storehedinge til Klinten, derefter over Vemmetofte til Faxe. Fra Faxe over Rønnede, Gisselfeld til Haslev.

Foredrag.

Onsdag den 18. November viste Magister Ingemann *Ottosen* Lysbilleder fra en Rejse paa Java.

Elevbibliotheket

tæller nu 293 Bind. I Statstilskud har Bibliothet modtaget 33 Kr. Øvrige Indtægter er ca. 70 Kr. Elever fra I. M. opad har Adgang til at laane Bøger.

Spejderne,

der hører til Lyngby Division, har som sædvanlig holdt Øvelser.

Sportskampen

mellem Lyngby, Nærum og Bagsværd Skoler afholdtes 18. til 21. Maj. Pokalen hjemførtes i Aar af Lyngby Skole. Vi sejrede i Fodboldkampene.

Med Elever fra Henrik Madsens Skole afholdtes 18. Maj en Fodboldkamp. Henrik Madsens Skole sejrede.

Hygiejniske Forhold.

Sygdomstilfælde, der vil medføre længere Udeblivelse fra Skolen, bedes anmeldt for denne. Har en Elev for kortere Tid været fraværende paa Grund af Sygdom eller af andre Grunde, ønskes ved Tilbagekomsten medbragt en *skriftlig* Meddelelse fra Hjemmet med Angivelse af Grunden til Udeblivelsen.

Med Hensyn til epidemiske Sygdomme maa Skolen bestemt ønske at faa Meddelelse om eventuelle Udbrud af saadanne i de skolesøgende Elevers Hjem, ligesom Elever fra Hjem, hvor saadanne Sygdomme forefindes, maa holdes borte fra Skolen, indtil det ved Lægeattest kan godtgøres, at al Smitte er forbi. Denne Bestemmelse vil dog i Almindelighed ikke blive bragt i Anvendelse under mere godartede Epidemier af de sædvanlige Børnesygdomme (Kighoste, Mæslinger), men kun, hvis særlige Omstændigheder menes at ville gøre det nødvendigt.

Fritagelse fra Gymnastik samt Tilladelse til at blive inde i Frikvarteret meddeles kun efter skriftlig Begæring fra Hjemmet. For længere Tids Fritagelse for Gymnastik kræves der i Følge ministeriel Anordning motiveret Lægeattest med Angivelse af Fritagelsens Varighed.

Ved Optagelsen medbringes foruden Daabsattest Vaccinationsattest og *for Kostgængeres Vedkommende en Sundhedsattest.* Sygdom hos en Kostgænger vil selvfølgelig blive meddelt dennes Hjem.

Skolens Læge er Dr. Schlanbusch, Buddinge.

Forsømmelser.

Forsømmelser i anden Anledning end Sygdom maa kun finde Sted efter Samraad med Skolens Bestyrer. *En mundtlig Henvendelse fra Eleven om Fritagelser tages ikke til Følge.* Hjemmene bedes arbejde med til at indskrænke Forsømmelser i anden Anledning end Sygdom.

Skolebetalingen.

1ste Klasse	6 Kr.	maanedlig.
2den „	7 „	—
3die „	8 „	—
4de „	9 „	—
5te „	11 „	—
I. Mellemklasse. .	12 „	—
II. — . .	14 „	—
III. — . .	15 „	—
IV. — . .	15 „	—
Realklassen	16 „	—
II. G.	17 „	—
III. G	20 „	—

Til Brændsel og Inventar betales 1ste Oktober og 1ste Januar 3,50 Kr. Saafremt de nuværende Kulpriser holder sig, vil det være nødvendigt at forhøje Brændselspengene til 5 Kr.

Hertil kommer for Drengenes Vedkommende i 5te Kl. til Realklassen $1^1/_2$ Kr. maanedlig fra September—Juni for Sløjd.

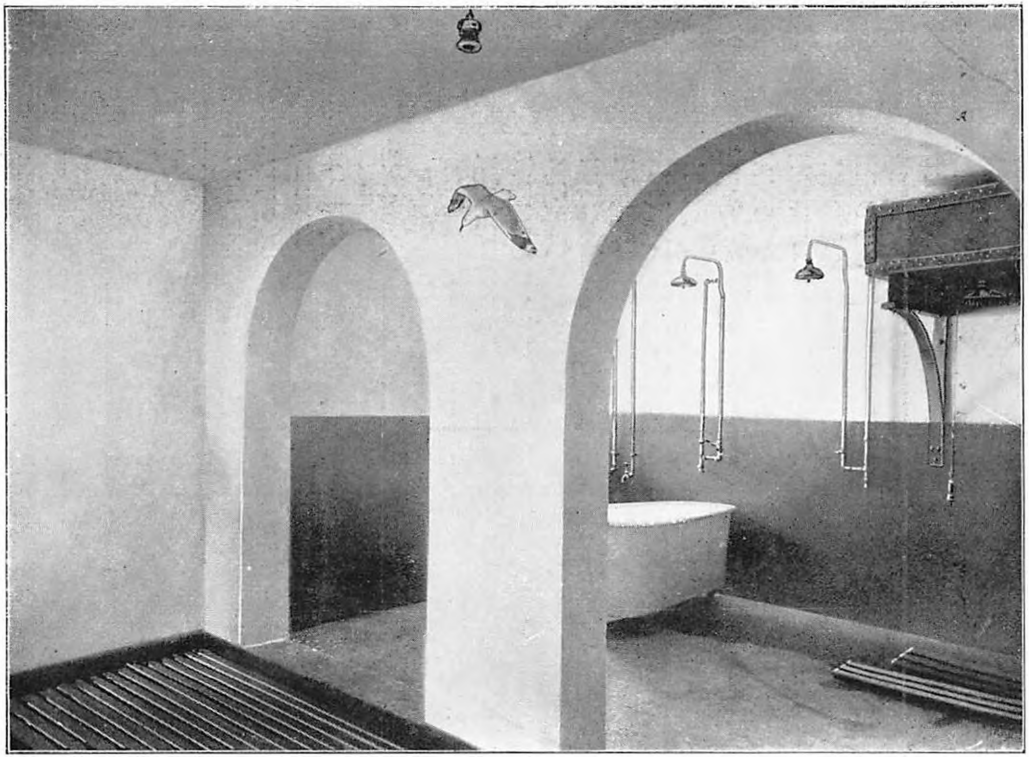

Badeværelse.

Enhver ny Elev betaler 4 Kr. i Indskrivningspenge.

Nye Elever der indmeldes til efter Sommerferien, betaler halv Skolebetaling for August.

Naar flere Søskende samtidig er skolesøgende, betales der fuldt ud for den ældste, for de øvrige gives der 2 Kr. Moderation for hver.

Udmeldelse kan kun ske med 2 fulde Maaneders Varsel; der betales altsaa for den Maaned, i hvilken Udmeldelsen sker og for de 2 følgende.

Gladsakse Kommune besætter efter forudgaaende Optagelsesprøve tre Pladser i 5te Klasse. Desuden har 18 Elever haft hel eller delvis Friplads for Statens eller Skolens egen Regning.

For Kostgængere betales i 1ste—4de Klasse . 840 Kr. aarlig.
i 5te—I. M. . . . . 940 „ —
i II. M.—III. G. . . . 1040 „ —

For Ret til Eneværelse betales 150—200 Kr. aarlig,
Betalingen sker kvartalsvis forud.
For Besørgelse af Vask betales 12 Kr. Kvartalet.

Kostgængernes Tøj.

Kostgængerne maa medbringe en Seng med Tilbehør, Sengeforligger, Servante, Haandklæde, Pose til Snavsetøj, Ske, Gaffel og Servietbaand, alt tydeligt mærket med Navn. Gymnastikdragt anskaffes gennem Skolen.

Skolens Eksaminer.

Gymnastikopvisningen afholdtes Torsdag den 29. April.

Studentereksamen, Realeksamen og Mellemskoleeksamen.

Den skriftlige Prøve afholdes fra Mandag den 7. Juni til Fredag den 11. Juni

Skema for mundtlig Prøve vil blive udsendt tilligemed Meddelelse om

Aarsprøven for hele Skolen,

der finder Sted i Juni—Juli.

Optagelsesprøve for nye Elever finder Sted Torsdag den 24. Juni.

For Ansøgere til de kommunale Fripladser afholdes Prøven Torsdag den 24. Juni, Kl. 2.

Afslutningshøjtideligheden

finder Sted Torsdag den 8. Juli, Kl. 11.

Til at overvære de mundtlige Prøver samt Afslutningshøjtideligheden indbydes Forældre samt enhver, der har Interesse for Skolens Gerning. Det nye Skoleaar begynder Mandag den 23. August, Kl. 8,20.

Bagsværd i Maj 1915.

Otto H. Mollerup.