



Danskernes Historie Online

Danske Slægtsforskeres Bibliotek

Dette værk er downloadet fra Danskernes Historie Online

Danskernes Historie Online er Danmarks største digitaliseringsprojekt af litteratur inden for emner som personalhistorie, lokalhistorie og slægtsforskning. Biblioteket hører under den almennyttige forening Danske Slægtsforskere. Vi bevarer vores fælles kulturarv, digitaliserer den og stiller den til rådighed for alle interesserede.

Støt Danskernes Historie Online - Bliv sponsor

Som sponsor i biblioteket opnår du en række fordele. Læs mere om fordele og sponsorat her: <https://slaegtsbibliotek.dk/sponsorat>

Ophavsret

Biblioteket indeholder værker både med og uden ophavsret. For værker, som er omfattet af ophavsret, må PDF-filen kun benyttes til personligt brug.

Links

Slægtsforskeres Bibliotek: <https://slaegtsbibliotek.dk>

Danske Slægtsforskere: <https://slaegt.dk>

**RUNGSTED STATSSKOLE
1980**

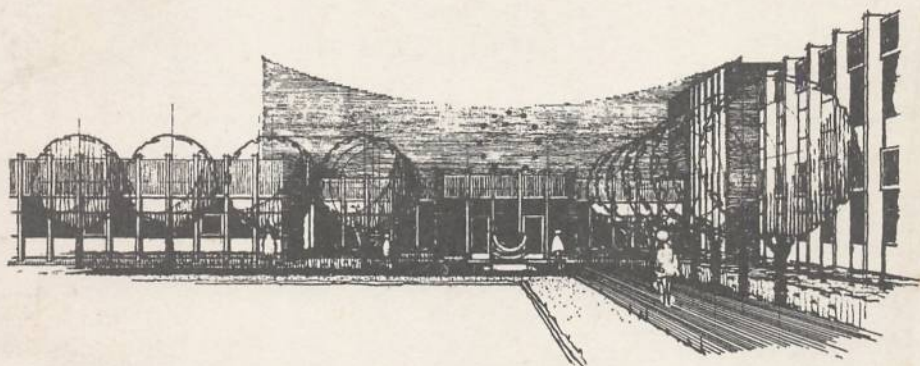

KONTORTID:

SKOLEDAGE KL. 8-14.30, FREDAG DOG KL. 8-14.00

REKTOR LEO BRESSON TRÆFFES:

SKOLEDAGE KL: 12.20-13.10 (UNDT. MANDAG)

SAMT EFTER AFTALE

STUDIEVEJLEDEREN FOR HF-KURSET

JOHN ERIK HANSEN TRÆFFES:

MANDAG KL. 11-12 og

TORS DAG KL. 12.15-13.

SKOLENS ADRESSE:

STADION ALLÉ 14, 2960 RUNGSTED KYST

TELEFON: (02) 86 33 11

LÆRERVÆRELSET: (02) 86 36 12.

PEDEL ÅGE BERTELSEN: (02) 86 40 13

VELKOMMEN PÅ RUNGSTED STATSSKOLE

Alle eleverne på Rungsted Statsskole får dette introduktions-skrift, men det er især tænkt som en velkomst og en hjælp til de nye elever i 1 HF og 1 g.

De ældre elever og lærerne byder velkommen til samarbejdet og samværet her på skolen, hvor vi håber I vil få det rart og hyggeligt, samtidig med at I opnår det som I vel først og fremmest kommer her for: at lære det stof og de arbejdsmetoder som I har brug for i jeres videre uddannelse.

Desuden håber vi, at I vil gå ind i det arbejde med at videreudvikle de gymnasiale uddannelser (ungdomsuddannelserne) som har optaget mange elever og lærere på Rungsted Statsskole. Der er stadig nok at gøre for alle der har lyst og initiativ! Hvis skolen skal fungere godt, kommer det an på dig!

Dette introduktionsskrift giver en oversigt over en del af de områder som alle har brug for at vide noget om. Jeg vil slutte velkomsten med at ønske dig held og lykke med dit arbejde på Rungsted Statsskole i de næste 2 eller 3 år.

Leo Bresson

Lokalerne

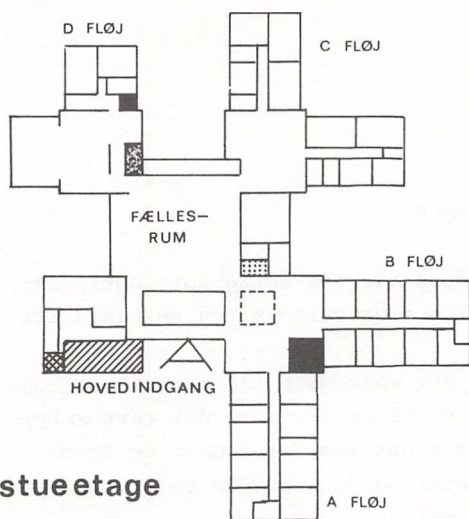

forklaring 

stueetage

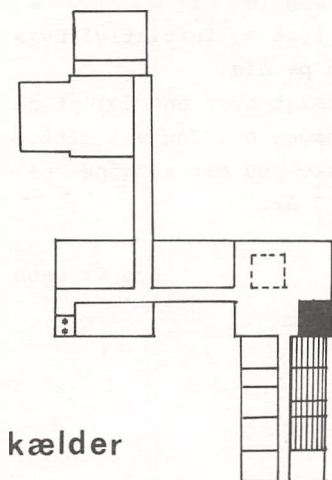

1. sal

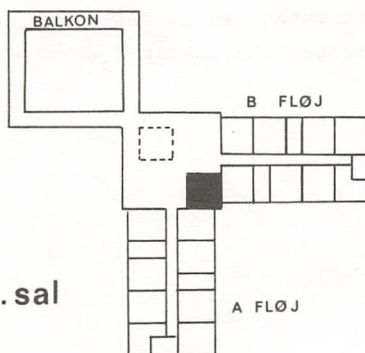



REKTORS KONTOR



KANTINEUDSALG I

ADMINISTRATION, INSPEKTION
ERHVERVS- OG STUDIEVEJL.,
SOCIALRÅDGIVNING.

TOILET



KANTINEUDSALG II



PEDELKONTOR



BOGDEPOT

	A-FLØJ	B-FLØJ	C-FLØJ	D-FLØJ
STUE	Fransk Latin Tysk	Geografi Matematik Sproglaboratorium	Biologi Fysik Kemi	Formning Musik
1. SAL	Græsk Historie Latin Oldtidskundskab Religion Samfundsfag	Dansk Engelsk		

Transport

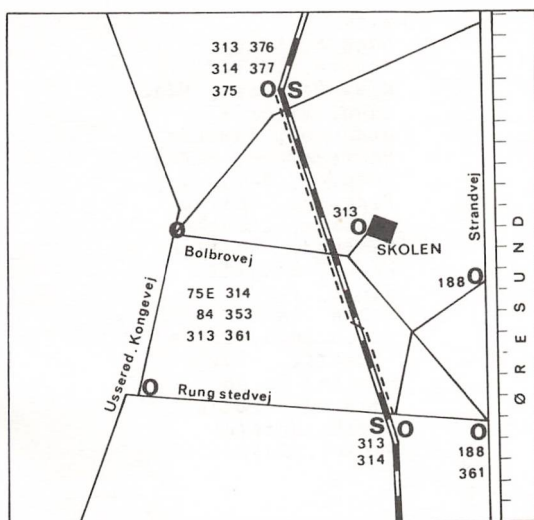

O BUSSTOP (med linienummer)

— KYSTBANE

— GENNEMFARTSVEJ

- - - GANGSTI

S JERNBANESTATION

SKOLEBUS:

RUNGSTED ST. - SKOLEN KL. 8.12

SKOLEN - KOKKEDAL ST. KL. 14.05



STUDENTEREKSAMEN 1980

3.a.

Andersen, Tor Holland
Baltzar, Rikke
Ettrup, Birgitte
Hansen, Jane Sys
Høj, Lise Lotte
Jansen, Gerd
Johansen, Lars Bo
Licht, Inger Merete
Lundberg, Hanne Howe
Moltke, Marie-Charlotte
Nødskov, Vibeke
Odel, Anne Mette
Pedersen, Anette H.
Sandorf, Helga
Sneholt, Søren
Bryld, Susanne Heidi
Andersen, Lars Christian
Kofoed, Mette
Lynggaard-Petersen, Claus
Prætorius, Niels
Plesner, Eva
Rasmussen, Jesper Berg
Tarhan, Anne Christine

3.b.

Ankersen, Hanne
Berggreen, Karen-Louise
Bjørn, Torben
von Daehne, Susanne
Hansen, Lisbeth Krohn
Hulstrøm, Per
Hyltdgaard-Jensen, Anne
Jensen, Thomas U. Skram
Jørgensen, Eva
Moe, Maria Elizabeth

Olsen, Charlotte
Olsen, Dorte S. Hjort
Petersen, B. Merete Collin
Rosenberg, Ann-Caroline
Valentin, Birgitte la Cour
Hvidtfeldt, Birgitte
Møller, Birgitte Bjørn
Sartvin, Henriette
Stengaard, Pernille
Bloch, Anne Tine
Christensen, Lene J.
Feldtsing, Tina Dupont
Glyb, Morten
Petersen, Lars

3.c.

Bagger, Klaus
Jensen, Lisbeth
Kjær-Petersen, Niels
Lund, Michala
Middelbo, Camilla
Netterstrøm, Helle
Paludan, Suzanna
Pedersen, Gustav
Ebbesen, Lisbeth
Hedlund, Christina
Prins, Birgitte
Slott, Ina
Staun, Anne
Valentiner, Dorte
Albertsen, Tue
Hammer, Jacob
Knap, Christian
Mærsk, Merete
Sabroe, Jesper

3.d.

Berggreen, Hanne
 Broust, Iben
 Christensen, Jeanette
 Fenger, Benedicte
 Holst, Karina
 Kriesz, Jessica
 Kryggell, Bettina
 Mørch-Hansen, Anne
 Rosenfalck, Steen
 Terkelsen, Eva
 Andersen, Anne-Grethe
 Berglund, Jeanette
 Høiberg, Mie
 Larsen, Pernille
 Lumbye, Astrid
 Madsen, Dorte
 Pedersen, Christina
 Schiermacher, Eva
 Reiter, Charlotte

3.v.

Borchmann, Tina Kudal
 Brenøe, Lars-Erik
 Bugge, Thomas Henrik
 Christiansen, Renē
 Gjølbo, Eva
 Hansen, Martin Holm
 Jespersen, Thomas
 O'Reilly, Michael
 Reuther, Niels
 Rimer, Jan
 Wiboltt, Henrik
 Berthelsen, Dorte
 Hjalmarzdottir, Thora
 Larsen, Birgitte Simoni
 Wahl, Thomas
 Vonke, David
 Kolberg, Klaus
 Navnbjerg, Steen Erik
 Støhr-Olsen, Henrik
 Thostrup, Jens

3.x.

Andersen, Jesper
 Boding, Peter
 Dilling, Carsten
 Freiesleben, Anton
 Glahn, Henrik
 Heilmann, Kristian
 Hemmingsen, Per

Jensen, Bjørn Holte
 Jørgensen, Stig Moltke
 Klarlund, Nils
 Krogh, Birgitte
 Lauritzen, Tom Bjerg
 Martens, Morten Daniel
 Niemeyer, Rene
 Sodemann, Niels
 Draskau, Anette
 Larsen, Torben
 Probst, Marianne Brandt
 Selsmark, Frank
 Skaarup, Jette
 Copple, Jan
 Nissen, Marianne

3.y.

Christensen, Thomas Sandahl
 Jørgensen, Henrik A.
 Krogh, Lars
 Presfeldt, Sten
 Rechnagel, Svend
 Wroblewski, Allan
 Christensen, Inge Thøger
 Ifversen, Peter
 Pedersen, Birgit Inge
 Petersen, Tom Witt
 Feddersen, Steffen
 Hessel, Maria
 Hjetting, Jesper
 Nielsen, Flemming Nordstrand
 Sestoft, Dorte
 Simonsen, Annette
 Aakast, Tina
 Jørgensen, Henrik

3.z.

Britze, Mette
 Christensen, Peter S.
 Henningsen, Morten Hakon
 Nielsen, Niels H.
 Plener, Michael C.B.
 Schiffhauer, Per
 Sinding, Knud
 Glahn, Jeppe C. Egede
 Holm-Jørgensen, Eva S.
 Ilsøe, Peter
 Jøgersborg, Ane
 Larsen, Anette Marthedal
 Rask, Ole

Deleuran, P. Michel
Lendal, Kim Munch
Møller, Lars
Thrane, Rolf Henrik

3.æ.

Berman, Ian
Eldrup-Jørgensen, Morten
Hansen, Henrik Kaalund
Jacobsen, Renē
Jungersen, Christian
Mark, Michael
Nielsen, Kirsten K.
Olesen, Lennart Esmann
Petersen, Steen
Philipson, Ulrik
Rathje, Lars
Andersen, Hanne Sten
Engelsholm, Mette
Gabel-Jørgensen, Andrew
Hansen, Helle
Kop, Natasha
Larsen, Anne-Mette Esper
Mikkelsen, Søren
Orlien, Sanne

Viskum, Marianne
Nyholm, Jan

3.ø.

Briand de Crevecoeur, André
Hasselbalch, Peter
Hilstrøm, Henrik
Hinrichsen, Stig Schlott
Holm, Anders
Jensen, Mette Tåby
Petersen, Pernille Rye
Blinkenberg, Morten Bjørn
Budtz-Olsen, Anders
Cannon, Stephen
Christensen, Søren Overgård
Grim, Jeanette
Jensen, Per
Lamber, Anne-Mette
Lassen, Elisabeth
Ottesen, Anne Turid
Hansen, Ole
Henningsen, Casper
Jensen, Helle
Jensen, Lone
Thomsen, Lars
Pedersen, Kirsten Læssøe

HF-EKSAMEN 1980

2.p.

Andersson, Annette
Barfod, Ulla
Brix, A. Taina
Dall, Dorte
Ejlertsen, Gertie
Godtfredsen, Sussi
Hessel, Alex
von Huth, Anne
Melchiorsen, Pernille
Nielsen, Solveig Stagsted
Nørresøe, Peter
Olufson, Mariann
Pedersen, Jesper
Pedersen, Lone M.L.
Rasmussen, Erik Chalmer
Rasmussen, I. Charlotte
Rosenfeldt, Helle
Steenstrup, Trine
Wolff, Thomas

2.q.

Albrechtsen, Nina
Andersen, Kirsten Damgaard
Andersen, Mette Lørup
Andersen, Michael
Andersen, Tina Bundgaard
Fredslund-Hansen, Jens
Glud, Kim Helmer

Hansen, Allan E.
Hermansen, Paul F.
Hougaard, Anette
Knudsen, Jette
Larsen, Christian Peulicke
Nielsen, Jens Ulrik
Olsen, Marianne Hjort
Petersen, Kim Bjørn
Plum, Stig
Poulsen, Rasmus
Schulze, Per Egon
Spreckelsen, Anna von
Stamm, Frank
Svendsen, Tine

2.r.

Amerongen, Peter van
Andersen, Solveig
Berge, Birgit
Dejgaard, Bodil
Elsving, Lise-Lotte
Geismar, Inge-Lise
Herp, Jesper
Lauritsen, Ken
Pedersen, Annemette
Tange, Pernille
Valentin-Hjorth, Helle

ORIENTERING OM SKOLENS INTERNE STYRING

I de officielle bestemmelser for gymnasieskoler er der på en række områder åbnet mulighed for at lærerne og eleverne kan påvirke de beslutninger, der skal træffes på skolen, og som påvirker dem på den ene eller anden måde. I efteråret 1977 blev der her på skolen vedtaget en ny intern styrelsesform, som i hovedtræk går ud på, at de muligheder de formelle regler giver for elevindflydelse skulle udnyttes mest muligt.

I vil her på skolen støde på en række betegnelser for de forskellige grupper og udvalg, som er med til at diskutere og træffe beslutninger her på skolen. Flere af disse betegnelser er nærmere forklaret på de efterfølgende sider.

PÅ LÆRERSIDE:

- 1) Lærerrådet. Består af rektor og alle lærerne ved skolen. Ledes af en af lærerne valgt lærerrådsformand i samarbejde med fire andre lærere i lærerrådets forretningsudvalg. LR træffer bl.a. afgørelse om omfanget af mundtlige årsprøver, fastlægger budgettet for undervisningsmidler (inden for det beløb, som skolen har fået tildelt). Endvidere diskuteres lærernes holdning til eventuelle stillingsopslag og fordeling af klasser til lærerne samt principper for studieture og ekskursioner. Men i øvrigt er det i lærerrådet at der diskuteres og søges opnået en fælles lærerholdning til samarbejdsproblemer med rektor og eleverne.
- 2) GL-møder. Dette er lærernes fagforeningsmøder. Her behandles de problemer der opstår mellem arbejdsgiver (staten/evt. rektor) og lærergruppen set som lønmodtagere.

3) Faggrupper. Alle lærerne i et bestemt fag mødes af og til og diskuterer forskellige problemer, der kun vedrører det pågældende fag.

4) Økonomiudvalget. Et blandt flere af lærerrådet nedsatte udvalg. Her forhandler man om opstillingen af det budget som lærerrådet bagefter skal godkende. Det skal bemærkes, at der deltagere 3 elever valgt af elevrådet, heraf sidder den ene i udvalgets forretningsudvalg (ØFU), der tilrettelægger møderne. Udvalget består ellers af en lærer fra hvert fag på skolen.

PÅ ELEVSIDE:

1) Elevrådet. Se nærmere beskrivelse i den efterfølgende ordliste. Består af en elev fra hver klasse. Er det formelle organ, hvor man diskuterer de problemer, der måtte være i forbindelse med at gå på skolen. Kan rette formelle henvendelser til lærerråd, rektor eller direktoratet for gymnasieskolerne og HF. Vælger repræsentanter til diverse udvalg.

2) Aktivitetsudvalget. Nedsat af elevrådet. Står for tilrettelæggelse af fester og andre arrangementer på skolen.

3) DGS, GLO og LAK. De landsomfattende elevorganisationer. Eleverne kan individuelt melde sig ind. Organisationerne kæmper for elevssynspunkter over for de officielle myndigheder.

FÆLLES UDVALG AF ELEVER OG LÆRERE:

1) Fællesudvalget. Rektor, 4 lærere og 4 elever forhandler om alle samarbejdsproblemer. Fastsætter ordensregler og forskellige fællesarrangementer i skoletiden.

2) Fagrådene. Faggrupperne suppleret med nogle elevrepræsentanter valgt af elevrådet diskuterer og opstiller i fællesskab de enkelte fags budgetønsker for lærebøger og andre undervisningsmidler. Elevrepræsentanterne bør inkludere mindst 1 elev fra hvert klassetrin og mindst ét medlem af denne gruppe, der kaldes fagudvalget, skal være medlem af elevrådet.

Så meget om alle disse udvalgsbetegnelser. Hvordan skal det fungere i praksis? Hvis elevernes muligheder for at bruge deres indflydelse skal udnyttes effektivt, så kræver det at alle elever er villige til at påtage sig en ekstra arbejdsbyrde en gang imellem og møde op til elevrådsmøderne og lade sig vælge til de forskellige poster. Det har desværre vist sig i de foregående år, at det ofte er de samme få elever, der må påtage sig alt arbejdet. Det er langt fra i alle fag, der er elever der deltager i fagrådernes arbejde. Det er også sjældent at der møder elever op for at overvære møderne i fællesudvalget og i lærerrådet, på trods af, at vi f.eks. i lærerrådet tit har behov for at høre nogle elevsynspunkter i forbindelse med behandling af en række punkter på dagsordenen.

Det er også ønskeligt at vi både fra lærerside og elevside gør mere for at leve op til styrelsesformens bestemmelser og ånd om at udnytte samarbejdsmulighederne mere. F.eks. skal alle forslag til dagsorden for lærerråd og elevråd, der vedrører hele skolen meddeles og motiveres offentligt på skolen (ved et morgenmøde). Det er også sjældent, at elevrådet har udnyttet den høringsret, det fik ved styrelsesformen i 1977, om at det skal høres på lige fod med lærerrådet i alle sager (på nær ved lærernes fordeling på klasser, stillingsopslag, årsprøvernes omfang og vikartimernes fordeling.) Til slut skal der nævnes endnu en mulighed for at blive hørt som menigmand på skolen, - som sjældent benyttes. Det drejer sig om at fællesudvalget kan indkalde til skolemøder. Alle sammenkaldes i skoletiden i fællesrummet, hvor de kan deltage i debatten. Hvis det på forhånd er ønsket af fællesudvalget, kan der på mødet holdes vejledende afstemninger.

VÆRD AT VIDE - FRA A TIL A

ADRESSEFORANDRING:

meddeles senest flyttedagen på skolens kontor.

AKTIVITETSUDVALGET:

er en af eleverne oprettet og styret organisation, der tager sig af at arrangere fester, koncerter etc. Ved skoleårets start tilmelder eleverne sig enkeltvis og uafhængigt af klasserne. De får herved gratis adgang til aktiviteterne, mod at arbejde aktivt og interesseret ved møderne, samt at deltage i oprydningen efter arrangementerne.

ARTE:

Artes ungdomsafdeling giver alle unge under uddannelse mulighed for teaterbilletter til 15 kr. Skolen har kontrakt med Arte, så vi løbende kan orientere jer om teatrenes repertoire. Det sker på Arte-opslagstavlen i fællesrummet og i skole-bladet Forum. Billetter bestilles på en særlig bestillingsblanket, der fås og afleveres på kontoret, hvor billetterne også afhentes.

BEFORDRINGSGODTGØRELSE:

ydes til elever, hvis samlede skolevej beregnet fra bopæl til skolen er 9 km eller derover ad nærmeste offentlige vej. Befordringsgodtgørelse ydes normalt for benyttelse af offentlige trafikmidler. Ansøgningsskemaer hertil udleveres på skolens kontor og afleveres af eleven til busselskabet eller på jernbanestationen, der derefter udleverer rejsehjemmel. Se i øvrigt vejledningen på ansøgningsskemaets bagside.

Elever, der får en ventetid på mere end 7½ time ugentlig (Gennemsnitligt 1½ time pr. dag) vil kunne søge amtskommunen om godtgørelse for anvendelse af eget befordringsmiddel. Ansøgningsskemaer hertil udleveres på skolens kontor og afleveres samme sted. Evt. befordringsgodtgørelse udbetales periodevis bagude efter amtsrådets nærmere bestemmelser.

I tilfælde af invaliditet eller sygdom kan der ydes vederlagsfri befordring uden hensyn til afstand mellem bopæl og skole.

BIBLIOTEKET:

befinder sig ved hovedindgangen. Der er ingen hjemlån.

BOGDEPOTET:

findes i A-fløjens kælder. Hans Laugesen er boginspektør.

CYKLER OG KNALLERTER:

må kun parkeres på de dertil indrettede pladser. Dette gælder også ved møder og andre arrangementer uden for skoletiden. Knallerter skal være forsynet med støtteben. Cykler med støtteben må gerne anbringes på knallertpladsen.

D.G.S. (DANSKE GYMNASIEELEVERS SAMMENSLUTNING):

er gymnasielevernes upolitiske, faglige organisation med følgende formål: " - uafhængig af partipolitiske interesser - at arbejde for gymnasieelevernes interesser". Og det har DGS gjort i 18 år. Blandt resultaterne kan nævnes: § 25 om medbestemmelse på undervisningen, reeksaminationsordningen, transportgodtgørelse (tog/buskort mm), visse S.U.-forbedringer og mest aktuelt fjernelsen af den omstridte passivitetsregel. Det kan altså betale sig at organisere sig fagligt. Også hvis en enkelt elev "kommer i klemme" - så kører DGS sagen.

DGS bygger på elevrådene. De enkelte elevråd afgør hvert år, om de vil tilslutte sig DGS. Hvis de gør det, er det så muligt for eleverne at melde sig individuelt ind. Opbygningen via elevrådene giver en sikker og hurtig forbindelse ud til den enkelte elev (da elevrådene mødes regelmæssigt og alle har en elevråds-

repræsentant). Alle sikres således indflydelse på DGS's beslutninger og mulighed for at komme med initiativer, og bestyrelsen kan høre gymnasieelevernes meninger hurtigt, og beslutninger kan føres ud i praksis meget hurtigt. Denne struktur er derfor den mest effektive og den mest demokratiske.

EKSKURSIONER, LEJRSKOLER OG STUDIEREJSER:

I en række fag indgår ekskursioner og lejrskoler som et naturligt led i undervisningen, idet man her beskæftiger sig med direkte læseplansbestemt stof. Ekskursioner vil ofte strække sig ud over den daglige skoletid eller blive afholdt som flerdages ture, hvor eleverne undervises uden for skolen og bor på undervisningsstedet. Da skolens bevilling til afholdelse af ekskursioner kun er på ca. 35 kr. pr. elev, vil afholdelse af flerdages ekskursioner være betinget af, at eleverne er indstillet på selv at betale udgifterne.

Ekskursioner kan kun undtagelsesvis foregå uden for landets grænser (nemlig med undtagelserne Sydslesvig og Skåne-Halland-Blekinge).

Studierejser til udlandet er absolut frivillige for såvel lærere som elever, og stof afledt af dem kan normalt ikke indgå i klassens læsepensum. Undervisningsministeriet har indskrænket omfanget af udenlandsrejser, idet det kun tillades, at enkelte skoledage i tilknytning til en ferie inddrages i en sådan rejse. Efter dispensation kan der dog arrangeres udlandsrejser af en uges varighed, hvis de har tilstrækkeligt fagligt indhold.

EKSTRA IDRÆT:

Efter skoletid vil der være mulighed for at deltage i en række forskellige idrætsaktiviteter. Vi forventer at kunne tilbyde atletik, håndbold, badminton, basket-ball, motionsgymnastik og muligvis fodbold og volley-ball.

Tidspunkterne vil blive aftalt ved skoleårets begyndelse. Skolen deltager iøvrigt i forskellige idrætsturneringer for både drenge og piger. Det drejer sig om turneringer indenfor atletik, håndbold, volley-ball, basket-ball og badminton.

FERIEPLAN FOR SKOLEÅRET 1980/81

Sommerferie: Mandag den 23.juni til tirsdag den 5.august
Efterårsferie: Mandag den 20.oktober til fredag den 24.oktober
Juleferie: Onsdag den 24.december til fredag den 2.januar
Vinterferie: Mandag den 16.februar til fredag den 30.februar
Påskeferie: Mandag den 13.april til mandag den 20.april
Grundlovsdag: Fredag den 5.juni
Sommerferie: Mandag den 22.juni til (fredag den 7.august)
De nævnte dage er medregnet i ferien.

FESTER PÅ SKOLEN

Fester på skolen kan afholdes. De nærmere regler fastlægges af fællesudvalget, som tager stilling til de enkelte ansøgninger om afholdelse af fest.

ELEVRÅDET

er elevernes formelle organisation. Modsat folkeskolerne har elevrådet på statsskolerne indflydelse på bl.a. materialeindkøb, fællestimer og styring af skolens daglige liv i det hele taget. Elevrådet består af en elev fra hver klasse, valgt ved skoleårets begyndelse. Vi har i skoleåret beskæftiget os med at løse de små begynder-vanskeligheder, arrangere fester, og har desuden været involveret i en kamp for at få større medbestemmelse. Men det må understreges, at elevrådet er, hvad I selv gør det til. Det kan være svært at vænne sig til, at man har noget at sige, at man har stor medbestemmelse, men forudsætningen for dette er et aktivt ELEVRÅD! Støt Elevrådet!

FRAVÆR FRA UNDERVISNINGEN:

Kun sygdom er lovlig grund til forsømmelse. Ved ønske om fritagelse fra skole af andre årsager må man i forvejen indhente tilladelse hos rektor eller inspektor.

Almindelige læge- og tandlægebesøg må henlægges til eftermiddags- og aftenkonsultationer.

Elever, der har været fraværende fra skole - også hvis det kun drejer sig om en del af skoledagen - afleverer i første frikvar-

ter, efter at de er kommet i skole igen, en meddelelse om for-
sømmelsens årsag og varighed. Denne meddelelse skal underskri-
ves af eleven selv og for de elever, der ikke er fyldt 18 år,
tillige af en af forældrene.

Af praktiske grunde anvendes som "sygeseddel" en særlig blanket:
hvid for elever under 18 år, grøn for de øvrige. Sygesedlerne af-
leveres i de brune bokse, der er ophængt på væggen udenfor kon-
toret. Her forefindes også et lager af ubrugte sygesedler.

Skriftlige arbejder, der skulle have været afleveret i sygdoms-
perioden, skal afleveres snarest muligt, efter at eleven er kom-
met i skole igen. Hvis sygdommen bliver af længere varighed, skal
hjemmet senest efter en uges forløb give skolen meddelelse her-
om.

Tilladelse til fritagelse fra undervisningen gives kun i ganske
særlige tilfælde.

FRITAGELSE FOR GYMNASTIK

Al ikke aktiv deltagelse i idrætsundervisningen bliver betragtet
som fravær, med mindre lægeattest foreligger.

Blanketter til lægeattest udleveres på skolens kontor.

FRITAGELSE FOR RELIGION

For både gymnasieelever og HF-studerende gælder: forudsætningen
for fritagelse er, at man er medlem af et andet trossamfund end
den danske folkekirke. Alle henvendelser vedrørende fritagelse
for religion til skolens kontor.

FÆLLESTIMER:

afholdes med mellemrum inden for undervisningstiden, normalt for
alle skolens elever.

Fællestimeudvalget består af interesserede elever og lærere. Ud-
valget modtager forslag til emner for fællestimerne, undersøger
de praktiske muligheder og videresender forslagene til godkendel-
se i Fællesudvalget.

FÆLLESUDVALGET

består af rektor som formand, lærerrådsformanden samt 3 lærere (mindst en HF-lærer), valgt af lærerrådet, en elev fra præsidi- et samt 3 elever (heraf en HF), valgt af elevrådet. Fællesud- valgets opgave er gennem gensidig information og forhandlinger at fremme samarbejdet mellem lærere og elever, fremskynde sagers løsning og koordinere læreres og elevers bestræbelser.

Fællesudvalget træffer afgørelse vedrørende fællestimer og stu- diekredse samt i sager, der vedrører: faciliteter, praktiske forhold, fritidsaktiviteter, fællesarrangementer (fester, skole- komedie, sportsstævner etc.).

Fællesudvalget holder møde efter behov, normalt 1-2 gange om måneden. Møderne foregår i kantinen og er åbne for alle, der vil overvære behandlingen af sagerne.

Hvis man har sager, man ønsker behandlet i udvalget, kan man henvende sig til en af de 4 elever, der sidder i det.

GLEMTE SAGER

anbringes i A-fløjens kælder. Værdigenstande dog på skolens kon- tor. Ved skoleårets afslutning lægges alle glemte sager frem. Det, der ikke afhentes, afleveres til Red Barnet i begyndelsen af sommerferien.

G.L.O. (GYMNASIEELEVERNES LANDSORGANISATION)

GLO er en elevorganisation, der bygger på individuelt medlemskab. Dette sikrer at organisationen har opbakning fra alle sine med- lemmer.

Disse mødes i lokalforeningerne, af hvilke der er en på hver sko- le. Lokalforeningens arbejdsområde er, som navnet fortæller, de lokale spørgsmål. De landsomspændende problemer løses af organi- sationens bestyrelse der vælges af lokalforeningerne på det år- lige landsmøde.

Fælles for lokalforeninger og bestyrelse er GLO's arbejds- og principprogram som de begge accepterer og arbejder efter. Sidst men ikke mindst er GLO en tværpolitisk organisation.

GYMNASTIESKOLERNES LÆRERFORENING:

GL er gymnasielærernes fagforening og varetager som sådan lærernes interesser.

INSPEKTORER

Administrative inspektorer: Henrik Stevns Hansen og
Jens Erik Hansen.

Indre inspektør: Sten Olsen.

Boginspektør: Hans Laugesen.

KANTINEN

Åben 10 - 13.15

Lukket mellem 11.15 - 11.30

I kantinen fås toasts, frikadeller med forskelligt tilbehør, boller, smør, ost, yoghurt, mælk, juice, frugt, kaffe, te, chokolade, sodavand, lyst øl, is m.m.

K.T.O.

KTO er en tværpolitisk organisation, der bygger på individuelt medlemskab. KTO er opstået som en naturlig følge af et stigenbehov for at have en fælles organisation, der udelukkende varetager de kursusstuderendes interesser og forhold i forbindelse med uddannelsen. Se nærmere i HF-håndbogen.

L.A.K.

Landssammenslutningen af Kursusstuderende (LAK) er *din studieorganisation*, som arbejder for HF-, Studenter-, Real- og Forberedelseskursisters interesser. Ud af de ca. 35.000 kursusstuderende, der findes i dag, er de ca. 30.000 organiseret gennem deres elevråd i LAK. Se nærmere herom i HF-håndbogen.

LÆREBØGER:

som ikke er forsynet med navn og et beskyttende omslag, kan indtages af skolen!

LÆRERKANDIDATER

Et led i gymnasielæreres uddannelse er, at de i et semester efter deres eksamen har lejlighed til at undervise ved en gymnasieskole sammen med de faste lærere og diskutere praktiske undervisningsforløb med dem. De fleste klasser vil i løbet af deres gymnasietid i en eller flere perioder blive undervist af en lærerkandidat.

LÆRERRÅDET

Består af rektor og de ved skolen fastansatte lærere. Formanden for lærerrådet er for tiden Hans Laugesen. Øvrige medlemmer er Georg Christensen, Ole Christensen, Peter Bomholt Andersen og Lise Munk. Elevrådsrepræsentanter indbydes uden stemmeret til at deltage i møderne, undtagen når sagerne falder ind under de i lærerrådsbekendtgørelsens § 4, stk. 4 nævnte.

Til fællesudvalget vælger lærerrådet 3 medlemmer udover lærerrådsformanden, der er fast medlem.

MANGFOLDIGGØRELSE:

Det er ikke tilladt elever at anvende skolens kopieringsmaskiner uden særlig tilladelse.

MEDDELELSER TIL ELEVERNE:

vil dels blive givet ved opslag dels ved det ugentlige morgenmøde.

MORGENMØDE:

Der holdes morgenmøde hver uge i andet frikvarter, skiftende fra uge til uge. Her kan man henvende sig med meddelelser til hele skolen - man kan læse digte højt, synge eller danse for alles øjne til fælles glæde og fornøjelse. Dagsordener til elev- og lærerrådsmøder forelægges.

OPRYKNING:

Såfremt en elev viser så megen forsømmelighed, at skolens lærerforsamling nærer betænkelighed ved at give en årskarakter

og dermed indstille til eksamen, skal rektor til direktoratet afgive indberetning herom og direktoratet afgør da, om den pågældende elev kan komme op til eksamen. Bliver en elev nægtet adgang til eksamen, må han gå klassen om.

Hvis lærerforsamlingen finder, at en elev af andre af andre årsager ikke bør fortsætte i næste klasse skal lærerforsamlingen drøfte, hvilket råd man vil give eleven, men spørgsmålet om fortsættelse eller ikke afgøres af eleven selv sammen med forældremyndighedens indehaver.

OPSLAGSTAVLER:

Elevernes opslagstavler er et led i skolens indre kommunikation og kan benyttes af alle på skolen, efter elevrådets nærmere anvisning.

De officielle opslagstavler er kun til brug for officielle meddelelser fra skolens kontor m.v.

ORDENSREGLER

Elevrådet har vedtaget, at der ikke må rygges i kantinen og boggarderobernerne og endvidere henstilles det, at både rygning og nydelse af mad og drikkevarer undlades på gangene og i klasselokalerne. Rusmidler må ikke indtages i skoletiden.

PAPIR

Kan købes i kantinen.

PEDELLEN:

Åge Bertelsen har sit kontor i kælderen under rektors kontor.

POLITISKE FORENINGER

blandt skolens elever kan oprettes med Fællesudvalgets godkendelse.

Telefonkøde

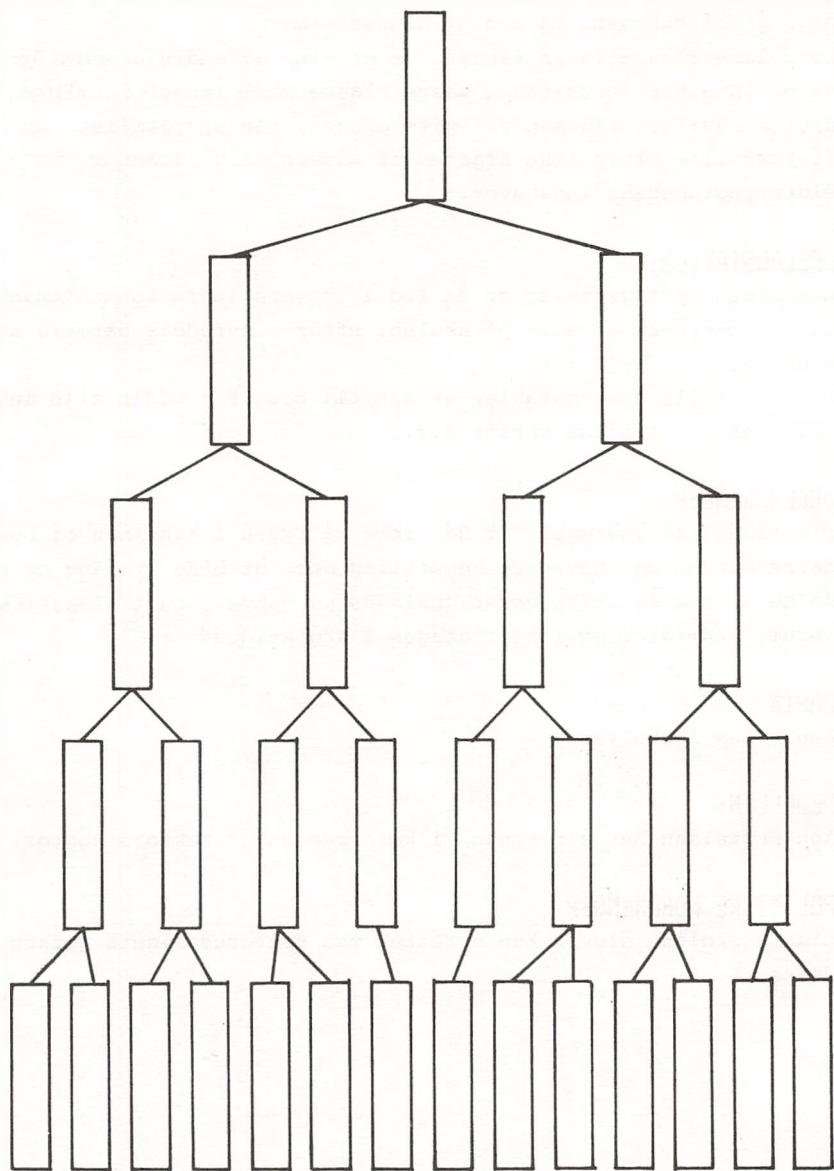

	MANDAG	TIRSDAG	ONSDAG	TORSDAG	FREDAG
08.25-09.10					
09.20-10.05					
10.15-11.00					
11.05-11.50					
12.20-13.05					
13.15-14.00					
14.05-14.50					

RE-EKSAMINATION FOR GYMNASIET

For en række eksamensfags vedkommende afsluttes undervisningen efter 1. eller 2. g med studentereksamen i de pågældende fag. Det drejer sig for de sproglige elever om latin, oldtidskundskab, geografi og matematik og for matematikerne om engelsk/tysk, oldtidskundskab, geografi og kemi. Hvis en elev i et af disse fag har årskaracteren 5 eller derover, og han ved eksamen får 00 eller 03, kan han forlange at tage prøven om efter sommerferien, det bliver i så fald den sidst opnåede karakter, der bliver stående.

Hvis en elev i et af disse fag har fået årskaracteren 00 eller 03, kan han forlange sig eksamineret i faget, selv om faget ikke udtages til prøve.

RE-EKSAMINATION FOR HF-STUDERENDE

Enhver kan indstille sig til prøve 3 gange i samme fag. Der kan være tale om omeksamen, sygeeksamen eller reeksamination. Se nærmere i HF-håndbogen.

RUNGSTED-SAMFUNDET

Den 12. december 1919 stiftedes Rungsted Kostskoles Samfund, navnet ændredes 1939 til *Rungsted-Samfundet*. Ifølge lovenes § 1 er foreningens formål "at bevare sammenholdet mellem tidligere elever og at vedligeholde forbindelsen mellem disse og skolen". Alle tidligere elever samt tidligere og nuværende lærere kan blive medlemmer.

Foreningens formål søges realiseret dels ved årlige sammenkomster, dels ved besøg på skolen, hvor der gives lejlighed til at opfriske minder fra skoleårene.

Den årlige generalforsamling finder sted i løbet af efteråret. Medlemskabet koster de tre første år kun 10 kr. årligt, og man kan blive medlem ved indbetaling af dette beløb til: Rungsted-Samfundet, giro 54 333, Aurehøjvej 6, 2900 Hellerup.

M. Reimann, formand.

RUNGSTED STATSSKOLES VENNER

"Rungsted Statsskoles Venner" blev stiftet af en kreds af forældre til elever på skolen den 25. marts 1955.

Formålet var, og er stadig, at skaffe skolen midler til støtte for sådanne opgaver, som det offentlige ikke i tilstrækkelig grad ser sig i stand til, og derved supplere, men ikke aflaste det offentlige i så henseende.

Det har hidtil været muligt årligt at yde en støtte på omkring 5.000 kr. til formål som: elevtelefon på skolen, rejsetilskud til elever, fester, sammenkomster for elever og lærere, præmier ved sportsarrangementer etc.

Af praktiske grunde er kontingentet mindst 50 kr. årligt, eller man kan tegne sig for et livsvarigt medlemsskab mod en ydelse på mindst kr. 150, een gang for alle.

Bestyrelsen består af 7 medlemmer, hvori indgår rektor og en af lærerrådet valgt lærer. De øvrige repræsenterer forældrene, eleverne og vennekredsen, valgt på den årlige generalforsamling. Bestyrelsen takker de medlemmer, der i årets løb har støttet med kontingentbidrag og kan kun opfordre forældre-kredsen til yderligere opslutning om vort arbejde ved indmeldelse, der sker ved henvendelse til skolen eller til:

Birgit Eldrup Jørgensen, Søvang 8, 2970 Hørsholm

Telefon 02 571301

SEKRETARIAT OG SKOLENS REGNSKABER

forestås af Bente Sørensen, Gerda Friis og Käthe Schulze, der træffes på kontoret på skoledage mellem kl. 8 og 14.30, fredag dog kl. 8 - 14.00.

SKEMAÆNDRINGER:

Som følge af læreres fravær fra skolen på grund af sygdom, deltagelse i ekskursioner, kurser m.v. sker det, at klasserne vil få mellem- og fritimer. På opslagstavlen over skemaændringer vil der blive givet meddelelse om, hvilke lærere der er fraværende samme dag, samt om fraværets varighed og hvilke af disses timer der varetages af vikarer.

Timeflytninger kan finde sted, hvis både lærer og elever kan finde mulighed derfor.

SKOLEBLADET:

hedder "forum" og udkommer, når der både er redaktion og stof til stede.

SKOLEKOMEDIE

Der er tradition for, at skolekomedien spilles af eleverne i 2. g og 1. HF. Arbejdet med indstuderingen foregår i efterårs-månederne, og komedien opføres omkring jul.

SKOLETANDLÆGE:

Alle elever under 19 år, hvis forsørger er bosiddende i Hørsholm kommune kan blive behandlet gratis af Hørsholm kommunale skoletandpleje. Behandlingen foregår på Vallerødskolen - inden for skoletiden. Elever, der i den tidligere skole var tilmeldt Hørsholm Skoletandpleje, kan fortsætte umiddelbart. Nye elever kan tilmeldes gennem skolens kontor. For elever, bosiddende i andre kommuner end Hørsholm, har skolen ingen tandlægeordning.

STANDPUNKTSMEDDELELSER

gives i midten af december for gymnasiet. Derudover gives der ved skoleårets slutning årskarakterer og karakterer for de skriftlige og mundtlige årsprøver.

Standpunktsmeddelelser og blanketten med års- og årsprøvekaraktererne skal underskrives af en af elevens forældre eller dennes værge.

Elever, der er fyldt 18 år, underskriver selv, og hjemmets påtegning kræves ikke.

På HF gives kun eksamenskarakterer, men de studerende kan altid få oplysning om deres standpunkt hos de enkelte lærere.

STATENS UDDANNELSESSTØTTE

I henhold til lov af 9. april 1975 om støtte til unge under uddannelse kan elever i gymnasiet og ved HF-kurser efter det fyldte 18. år søge om stipendier fra Statens Uddannelsesstøtte.

Stipendiet søges for et skoleår ad gangen på skemaer, der udleveres på skolen.

Elever, der er fyldt 18 år, kan endvidere søge om statsgaranterede studielån.

NB! Elever, der er under 18 år, kan søge om ungdomsydelse i deres hjemkommune.

STUDIEKREDSE

Sådanne kan oprettes efter elevernes ønske, hvis der er mindst ti tilmeldte, og der er en kvalificeret leder, gerne udefra, og normalt ikke en elev. Henvendelse om oprettelse af studiekredse rettes til rektor, idet den enkelte studiekreds altid skal godkendes af fællesudvalget.

STUDIEVEJLEDNING I GYMNASIET

Hver klasse på skolen har en studievejleder.

Studievejledningen skal opfattes og benyttes dels som en funktion, der kan hjælpe med kontakter til skolepsykolog, socialrådgiver, arbejdsformidling, studievejledningen ved andre uddannelsesinstitutioner o.s.v., dels som en funktion internt på skolen i forbindelse med økonomiske, sociale/kammeratlige og studiemæssige forhold.

Endelig afholder studievejlederen timer omkring generelle studie- og uddannelsesmæssige forhold som skift fra folkeskole til gymnasium, grenvalg og valg af videre studium/erhverv.

Studievejlederen har faste træffetider, der meddeles ved skoleårets start.

TELEFONKÆDE:

Det er yderst vigtigt, at hver klasse ved skoleårets begyndelse afleverer en "telefonkæde", så kontoret kan ringe til den, der står øverst på listen, for at give besked om aflysninger. Dette har jo særlig interesse for aflysning af første time.

TYVERI

forekommer. Tag derfor dine værdier med dig, eller deponér dem på skolens kontor, hvis det er nødvendigt, at have dem med i skole.

Skolen dækker ikke tyveri.

ULYKKESFORSIKRING

Der findes ikke nogen ulykkesforsikringsordning ved skolen. Eleverne opfordres til at undersøge hjemme om familiens ulykkesforsikring også dækker i forbindelse med skolegangen.

UNDERVISNINGSTIDEN:

Øvelser i fysik, kemi, biologi m.v. kan det af lokalemæssige grunde være nødvendigt at lægge uden for den faste skoletid. Elever, der påtager sig erhvervsarbejde o. lign. uden for skoletiden, kan ikke af den grund fritages for deltagelse i sådanne øvelser.

SKOLENS ANSATTE

Følgende kolleger fik vi ikke fotograferet

HUGO BODNIA, Historie, oldtidskundskab

PETER DITLEVSEN, Psykologi

INGER-MARIE NIELSEN, Idræt

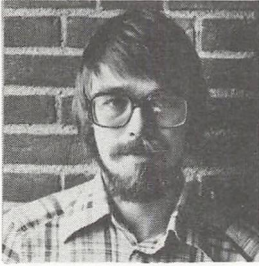

TORBEN AMTRUP
Fysik, matematik

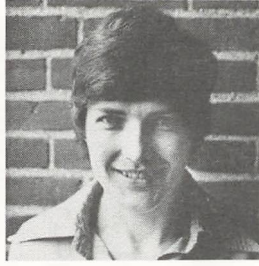

ELLEN ANDERSEN
*Religion, engelsk,
oldtidskundskab*



INGE ANDERSEN
Engelsk, fransk

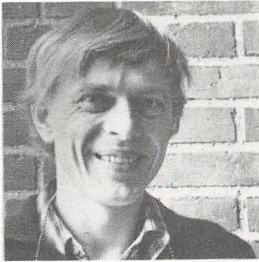

NIELS ANDERSEN
Matematik, fysik

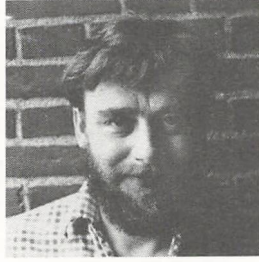

PETER BOMHOLT ANDERSEN
Geografi

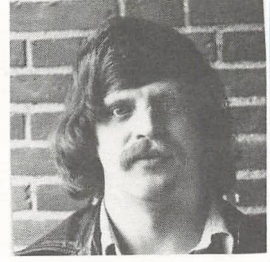

STIG MUNK ANDERSEN
Matematik, fysik



JENS BAK
Geografi, studievejleder



GERTRUD BOSS
Formning, fransk

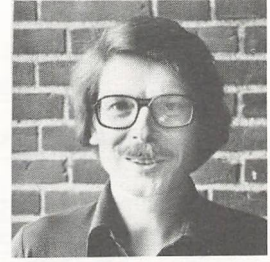

LEO BRESSON
Dansk, rektor



FLEMMING BRUUN
Tysk, engelsk



GEORG CHRISTENSEN
Engelsk, fransk

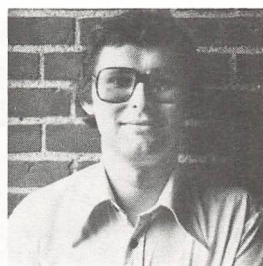

OLE CHRISTENSEN
*Historie, samfunds-
fag, studievejleder*



TORBEN CHRISTIANSEN
Latin, oldtidskundskab



LENE DAUGBJERG
Dansk, formning

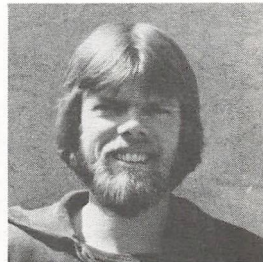

BENT DAUGARD
Dansk



MARIANNE DYBBRØE
Dansk

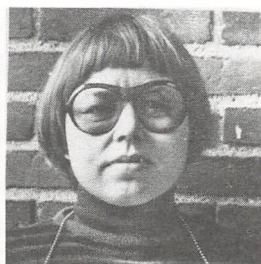

MARGIT EBBESEN
Tysk, dansk

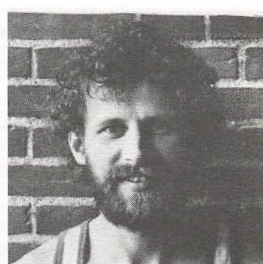

JENS ELSIG
Samfunds fag, idræt



MOGENS FENGER
*Historie, religion,
oldtidskundskab*



KNUD FJELDSTED
Fysik, matematik



ALICE FLENSBØRG
Musik



YVONNE GUNST
Matematik



HENRIK HALBERG
Samfunds fag

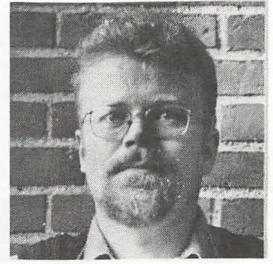

HENRIK STEVNS HANSEN
Dansk, adm.inspektør



JENS ERIK HANSEN
*Historie, matematik,
adm.inspektør*



JOHN ERIK HANSEN
*Historie, tysk,
oldtidskundskab,
studievejleder*

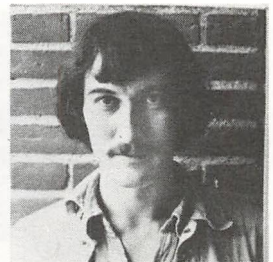

LAU HANSEN
Fysik, kemi



LISSI STEVNS HANSEN
Engelsk, idræt



LISSEN HAUGWITZ
Matematik

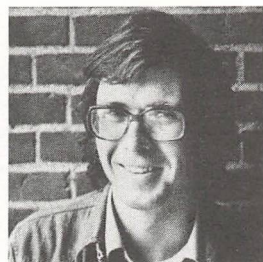

MOGENS HERTOFT
Dansk, idræt

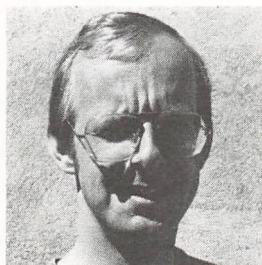

BØ HILSTED
Engelsk, religion



KAREN HJERRILD
Biologi, religion

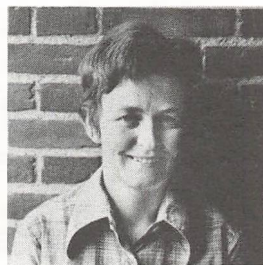

PIA HOULBERG
Engelsk, dansk



LENE ALLERSLEV JENSEN
Historie, idræt

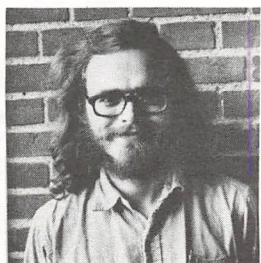

KNUD JOHNSEN
Biologi, geografi



KIRSTEN JUNGENSEN
Græsk, latin

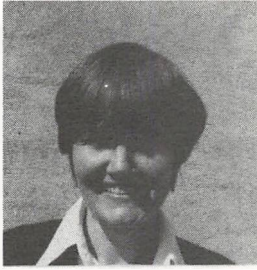

JEANNE JUUL
Engelsk

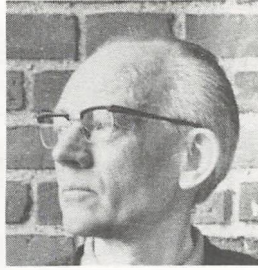

P.A. KJELTOFT
Biologi

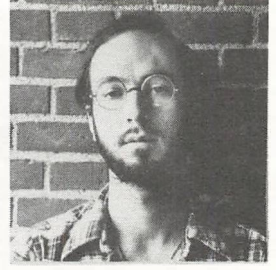

PATRICK KRAGELUND
Latin

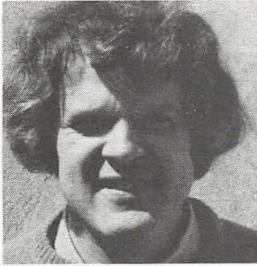

KJELD KRISTENSEN
Dansk, kemi



CONNY KRISTIANSEN
Dansk, tysk

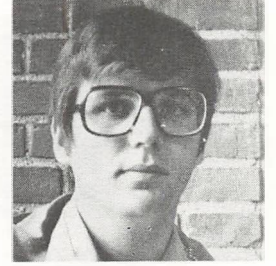

KRISTIAN KRISTIANSEN
Fysik, kemi

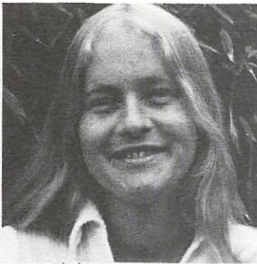

ELLEN KRØGH
Dansk, engelsk

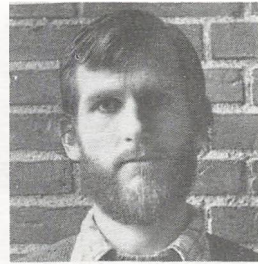

HANS KRØYER
Gymnastik, geografi

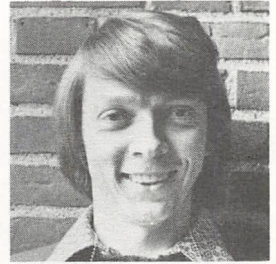

HANS LAUGESEN
Geografi, samfunds fag

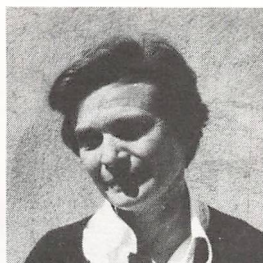

LISSY LUMBYE
Biologi, geografi

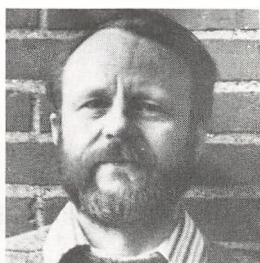

OLE LØPPENTHIN
Fransk, engelsk

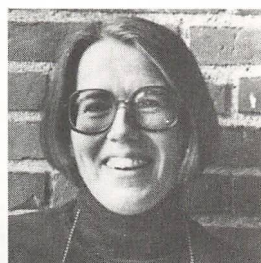

LISE MUNK
Dansk, studievejleder

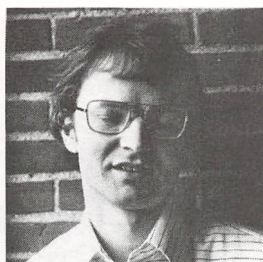

SØREN MØLLER
Fysik, matematik



INGER NEERUP
Matematik

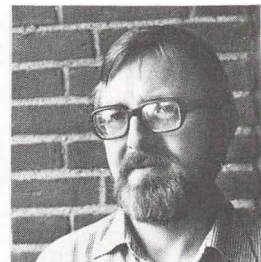

KAJ MØLLER NIELSEN
Dansk, oldtidkundskab

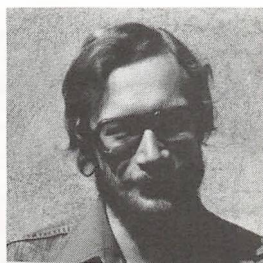

ANDREAS BALKE NISSEN
Tysk

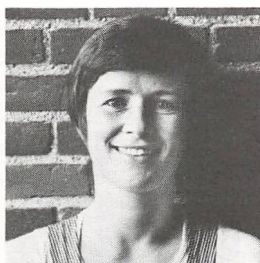

BRITT OLSEN
Fransk, idræt



STEN OLSEN
Geografi, samfunds fag

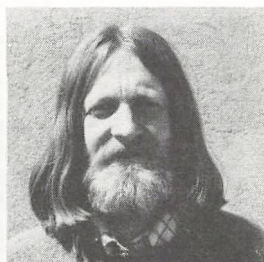

SØREN OTT
Matematik

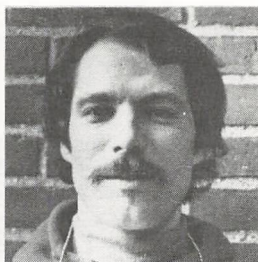

FINN PEDERSEN
Fransk, gymnastik

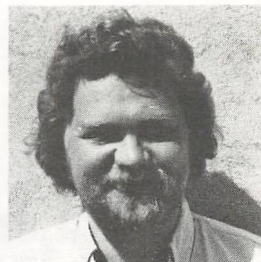

JØRGEN MØNSTER PEDERSEN
Fransk

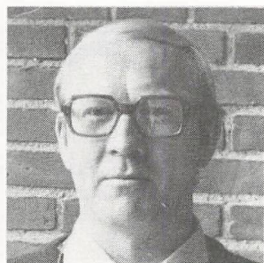

KAJ UHRE PEDERSEN
Matematik, fysik

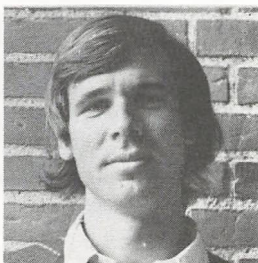

BIRGER PEITERSEN
Historie, gymnastik



PER SØGÅRD RASMUSSEN
Dansk, fransk



ULLA RINGGAARD
Spansk, fransk

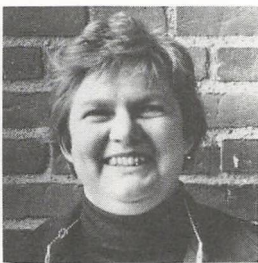

GUNNI SCHMIDT
Matematik

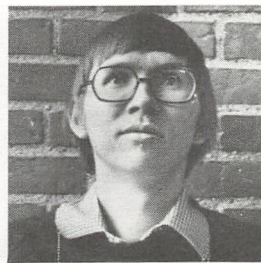

BØ SCHRØDER
Fysik, kemi

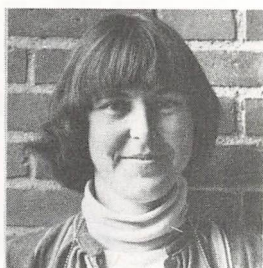

NINA SKYTTE
Biologi, gymnastik

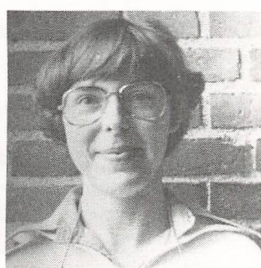

JETTE SØRENSEN
Tysk, musik

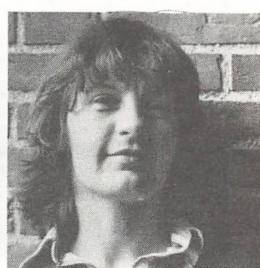

NORA TÅMS
Biologi, studievejleder

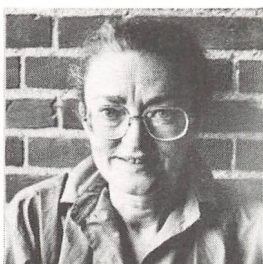

INGE THIRSING
Fransk, engelsk

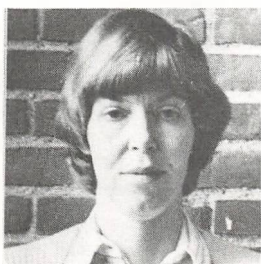

LONE THOMSEN
Engelsk, gymnastik

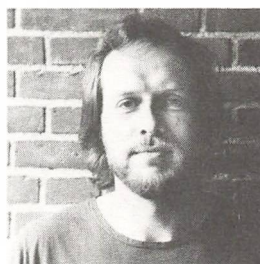

POUL TRANSBØL
Idræt

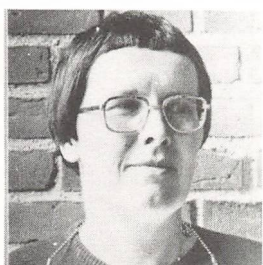

ANETA HEIKEL VINTHER
Fysik

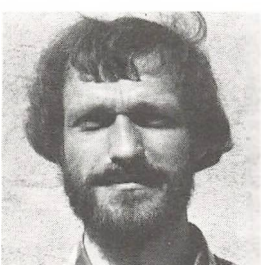

PER WERGE
Historie, geografi



EBBE WØRSØE
Dansk, oldtidskundskab



GERDA FRIIS
Sekretær



KÄTHE SCHULZE
Sekretær



BENTE SØRENSEN
Sekretær

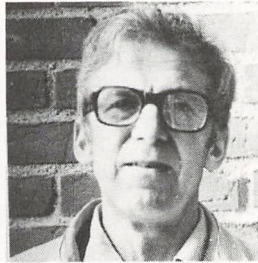

ÅGE BERTELSEN

REDAKTION: LISSY LUMBYE, EBBE WORSØE

TRYK: HØRSHOLM BOGTRYKKERI