



Danskernes Historie Online

Danske Slægtsforskeres Bibliotek

Dette værk er downloadet fra Danskernes Historie Online

Danskernes Historie Online er Danmarks største digitaliseringsprojekt af litteratur inden for emner som personalhistorie, lokalhistorie og slægtsforskning. Biblioteket hører under den almennyttige forening Danske Slægtsforskere. Vi bevarer vores fælles kulturarv, digitaliserer den og stiller den til rådighed for alle interesserede.

Støt Danskernes Historie Online - Bliv sponsor

Som sponsor i biblioteket opnår du en række fordele. Læs mere om fordele og sponsorat her: <https://slaegtsbibliotek.dk/sponsorat>

Ophavsret

Biblioteket indeholder værker både med og uden ophavsret. For værker, som er omfattet af ophavsret, må PDF-filen kun benyttes til personligt brug.

Links

Slægtsforskeres Bibliotek: <https://slaegtsbibliotek.dk>

Danske Slægtsforskere: <https://slaegt.dk>

Rungsted
Statsskole

1967

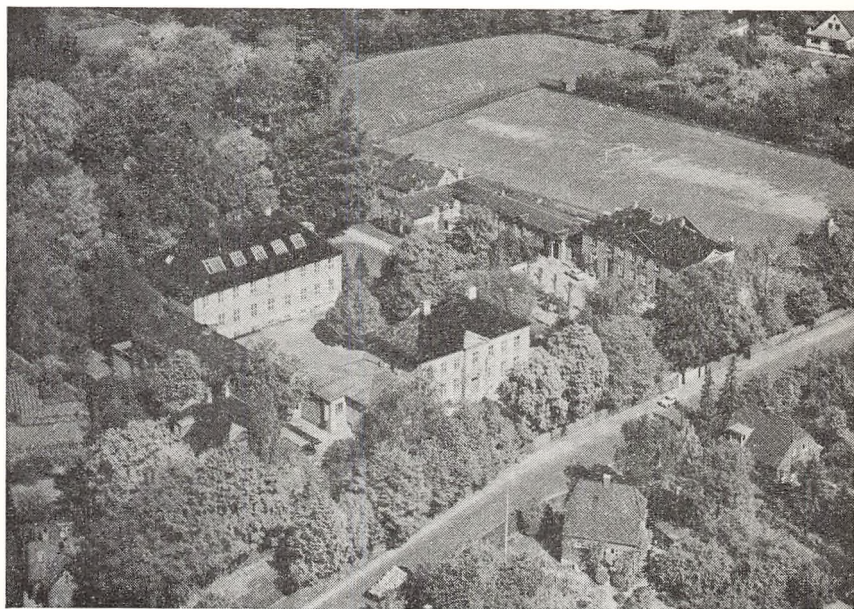

Rungsted Statsskole

i skoleåret

1966-67

KONTORTID:

Skoledage kl. 9–13 (undtagen lørdag).

Rektor Svend-Erik Grange træffes:
Skoledage kl. 12,10–13 (undtagen lørdag).
Andre tider efter aftale.

Skolens postadresse: Vallerød Banevej 23,
Rungsted Kyst.

Telefon: (01) 86 33 11.

Lærerværelset: (01) 86 36 12.

Økonomiinspektør, lektor Sigurd Christensen:
(01) 86 36 11

Pedel Åge Bertelsen: (01) 86 40 13.

I. Skolen

RUNGSTED STATSSKOLE er en direkte fortsættelse af Rungsted Kostskole, der grundlagdes i året 1900 af rektor *E. Skovgaard-Petersen*. – Skolens indvielse fandt sted den 5. september 1900, og de første studenter dimitteredes i sommeren 1906.

I 1920 blev skolen overtaget af staten, og dens navn ændredes til RUNGSTED STATSSKOLE.

Skolen består af en 3-årig *realafdeling* og en 3-årig *gymnasieafdeling* med sproglig og matematisk linie.

Den matematiske linie er i 2. g og 3. g delt i en *matematisk-fysisk* og en *matematisk-naturfaglig* gren.

Til skolen er knyttet en *kostafdeling*, der optager drenge i gymnasieklasserne.

Om *optagelse af elever* henvises til afsnit VI.

II. Eksaminer 1966

Studentereksamen.

Nysproglig gren.

α

| | |
|-------------------------------------|-----|
| 1. Andersen, Hans-Kristian | 8,4 |
| 2. Berg, Ida | 8,1 |
| 3. Berggreen, Peter Michael | 8,5 |
| 4. Bojesen, Ellen | 8,1 |
| 5. Gautier, Ann | 8,6 |
| 6. Hansen, Ole | 8,2 |
| 7. Hartmann, Niels | 7,9 |
| 8. Jørgensen, Eileen Kronholm | 8,1 |
| 9. Lassen, Peter Michael | 7,7 |
| 10. Lidman-Nielsen, Ulla | 7,5 |
| 11. Madsen, Rigmor | 7,7 |
| 12. Michelsen, Niels Vibe | 7,6 |
| 13. Nielsen, Lissen Skovgaard | 8,1 |
| 14. Nord, Claus | 8,9 |
| 15. Olsen, Tine | 9,2 |
| 16. Pontoppidan, Merete | 7,4 |
| 17. Rosetzky, Allan | 8,5 |
| 18. Søndergaard, Søren | 9,1 |
| 19. Vikens, Helle | 9,4 |

β

| | |
|-----------------------------------|-----|
| 1. Andersen, Vibeke Strange | 8,2 |
| 2. Bogason, Peter | 8,7 |
| 3. Bystrup, Kirsten | 8,6 |
| 4. Dorn-Jensen, Michael | 7,1 |
| 5. Dujardin, Ralf | 8,0 |
| 6. Johnsson, Oluf | 7,5 |
| 7. Madsen, Carsten Lynge | 7,4 |
| 8. Madsen, Jette Willumsen | 6,9 |
| 9. Nielsen, Leif | 7,7 |
| 10. Nissen, Solveig | 8,3 |
| 11. Poulsen, Dorrit Finn | 7,3 |
| 12. Svendsen, Jes | 8,9 |
| 13. Tranekjær, Helen | 7,3 |
| 14. Walløe-Meyer, Niels | 7,7 |
| 15. Østergaard, Marianne | 7,8 |

Matematisk-fysisk og matematisk-naturfaglig gren.

x

| | |
|-------------------------------------------|-----|
| 1. Boensvang, Søren (mf) | 7,4 |
| 2. Corneliussen, Erik (mf) | 7,9 |
| 3. Dupont, Ann (mn) | 8,3 |
| 4. Groes, Merete (mn) | 8,5 |
| 5. Gøtsche, Johannes (mf) | 7,9 |
| 6. Hougaard, Lars (mf) | 8,8 |
| 7. Kelder, Helen (mf) | 7,2 |
| 8. Kristensen, Klavs Hjort (mf) | 8,2 |
| 9. Lous, Mette (mn) | 7,8 |
| 10. Mortensen, Torben Munch (mf) | 9,0 |
| 11. Møller, Niels Erik (mf) | 7,9 |
| 12. Månsson, Bruno (mf) | 7,2 |
| 13. Petersen, Anders Hecht (mf) | 7,4 |
| 14. Petersen, Kirsten (mf) | 7,8 |
| 15. Petersen, Ole Gay (mf) | 8,6 |
| 16. Petersen, Rolf David Kragh (mf) | 7,7 |
| 17. Petersen, Svend (mf) | 6,8 |
| 18. Pettersøe, Dag (mf) | 8,2 |
| 19. Ramer, Peter (mf) | 7,6 |
| 20. Reiff, Kaare (mf) | 7,6 |
| 21. Rindel, Jens Holger (mf) | 9,9 |
| 22. Wesche, Ulrik (mf) | 8,5 |

y

| | |
|-----------------------------------------|-----|
| 1. Christensen, Christen (mf) | 9,1 |
| 2. Dorph, Svend (mf) | 7,9 |
| 3. Grøndahl, Susanne (mn) | 7,8 |
| 4. Gudum-Olsen, Ulla (mf) | 7,3 |
| 5. Hooge, Claus (mn) | 8,6 |
| 6. Husen, Ole (mn) | 8,6 |
| 7. Jensen, Frank (mf) | 9,4 |
| 8. Jepsen, Søren Brogaard (mn) | 7,8 |
| 9. Larsen, Steen (mf) | 7,0 |
| 10. Mors, Povl (mn) | 6,8 |
| 11. Mortensen, John (mf) | 7,8 |
| 12. Nielsen, Ove (mf) | 7,3 |
| 13. Primdal, Hans (mf) | 7,8 |
| 14. Richter-Friis, Christian (mf) | 8,0 |
| 15. Schwanenflügel, Lise (mf) | 8,6 |

| | |
|--------------------------------|-----|
| 16. Sinkbæk, Inge (mf) | 8,6 |
| 17. Stokholm, Søren (mf) | 7,6 |

Z

| | |
|-------------------------------------------|------|
| 1. Ahnfelt-Rønne, Ian (mf) | 10,0 |
| 2. Beck, Kent (mf) | 7,4 |
| 3. Birkelund, Asger (mf) | 7,7 |
| 4. Bugge, Mogens (mf) | 9,0 |
| 5. Clausen, Peter (mn) | 6,6 |
| 6. Drewsen, Ole (mn) | 6,9 |
| 7. Iversen, Jeannette (mf) | 8,6 |
| 8. Jensen, Carl Johan Djurhuus (mn) | 7,0 |
| 9. Jensen, Lars Borchsenius (mf) | 9,8 |
| 10. Jørgensen, Carl Christian (mf) | 7,9 |
| 11. Larsen, Annette (mf) | 7,7 |
| 12. Laursen, Jørgen (mf) | 9,1 |
| 13. Pedersen, Sven Zachø (mf) | 7,7 |
| 14. Petersen, Sven-Erik (mf) | 7,9 |
| 15. Reiff, Carsten (mf) | 7,2 |
| 16. Skinhøj, Lise (mf) | 7,6 |
| 17. Winkel, Ole (mf) | 7,8 |
| 18. Aagaard, Niels (mn) | 8,1 |

Realeksamen.

1. Arnbak, Erik.
2. Hansen, Elisabeth Ingemann.
3. Hooge, Ulla.
4. Petersen, Steen Uhrskov.
5. Zierau, Finn.

In memoriam.

Sent om aftenen den 22. juni kom der til skolen meddelelse om, at student CARSTEN LYNGE MADSEN var druknet i Sjøel sø, mens han sammen med kammerater fejrede den lige overståede eksamen.

Meningsløst og uforståeligt forekom det, at netop den dygtige idrætsmand Carsten skulle omkomme på denne måde, og hans død ændrede transllokationen den næste dag til en vemodsfyldt afsked med årets studenter.

Carsten vil blive husket som en stilfærdig og retsindig ung mand, som en dygtig og fair idrætsmand og som den gode kammerat, han var.

Karakterskala:

(Undervisningsministeriets bekendtgørelse af 4. februar 1963):

- 13: Gives for den usædvanlig selvstændige og *udmærkede* præstation.
- 11: Gives for den *udmærkede* og selvstændige præstation.
- 10: Gives for den *udmærkede*, men noget rutineprægede præstation.
- 9: Gives for den gode præstation, der ligger lidt over *middel*.
- 8: Gives for den *middelgode* præstation.
- 7: Gives for den ret jævne præstation, der ligger lidt under *middel*.
- 6: Gives for den noget *usikre*, men nogenlunde tilfredsstillende præstation.
- 5: Gives for den *usikre* og ikke tilfredsstillende præstation.
- 3: Gives for den meget *usikre*, meget mangelfulde og utilfredsstillende præstation.
- 0: Gives for den helt uantagelige præstation.

For at bestå *realeksamen* eller *studentereksamen* kræves – såvel for års-karaktererne som for eksamens-karaktererne – at summen af samtlige karakterer er mindst 5,5 gange karakterernes antal, og at summen af de to laveste karakterer plus gennemsnittet af de øvrige karakterer er mindst 13.

Ved realeksamen påføres der ikke eksamensbeviset nogen udregning af eksamensresultatets gennemsnit.

III. Lærerkollegiet

Ved skrivelse af 6. april 1966 ansattes adjunkt ved Sundby-Hvorup Gymnasium *Ebbe la Cour* som adjunkt ved Rungsted Statsskole fra 1. august 1966.

Ved kgl. resolution af 22. juni 1966 meddeltes der lektor *Henrik Møller* afsked fra 31. juli 1966.

Ved skrivelse af 5. juli 1966 ansattes cand. mag. *Henrik Schovsbo* som adjunkt ved Rungsted Statsskole fra 1. august 1966.

Ved skrivelse af 14. juli 1966 ansattes cand. mag., fru *Karen Bjerre Barfoed* som adjunkt og organist *Ove Pedersen* som timelærer ved Rungsted Statsskole, begge fra 1. august 1966.

Ved kgl. resolution af 18. juli 1966 udnævntes lektor *Niels Kelstrup* til lektor i 26. lønningsklasse fra 1. april 1966.

Ved skrivelse af 31. marts 1967 udnævntes gymnasielærer *Niels Otto Larssen* til adjunkt fra 1. april 1967.

Fag- og timestfordelingen har i skoleåret 1966-67 været følgende:

| | |
|--------------------------------------------------------------------------------------------------------------------------------------------------|----|
| <i>Adjunkt Karen Barfoed</i> (KB): musik i 3bz, 3y, 2a, 2z, 1a, 1z, 1r; religion i 3a, 3bz, 3x, 3y, 2b, 2x, 2y, 1b, 1y; oldtidskundskab i 1b, 1y | 24 |
| <i>Adjunkt H. Bodnia</i> (HB): historie i 3a, 3x, 2y, 2z, 1a, 1y; oldtidskundskab i 3bz, 3x | 24 |
| <i>Lektor Sigurd Christensen</i> (Chr): engelsk i 3b, 2a, 1b, 1z | 19 |
| <i>Gymnasielærer P. B. Christiansen</i> (C): matematik i 3r, 2r, 1r; biologi i 3r, 2r, 1r; fysik i 3r; sløjd i 1r; tegning i 1r | 28 |
| <i>Adjunkt Ebbe la Cour</i> (LC): matematik i 3mn, 2mn, 1x, 1y; fysik i 1z; gymnastik i 1g | 26 |
| <i>Lektor H. Damgaard</i> (Dg): dansk i 2b, 1y, 3r; gymnastik i 3ax, 2az, 1xy | 22 |
| <i>Rektor Svend-Erik Grange</i> (Gr): fransk i 3a, 2b, 2z, 1x; historie i 1r | 17 |
| <i>Lektor G. Gyning</i> (Gy): geografi i 3mn, 2a, 2y, 2z, 1y, 1z, 1r; gymnastik i 3g, 2g; fysik i 2r | 28 |
| <i>Adjunkt John Hansen</i> (JH): historie i 3bz, 3y, 2b, 2x, 1x, 2r; oldtidskundskab i 2b, 2x, 2z, 1x; tysk i 1r | 28 |
| <i>Pastor Emil Jensen</i> (EJ): religion i 3r, 1r | 2 |
| <i>Adjunkt Sollok Johansen</i> (Jo): dansk i 3x, 2z, 1a; tysk i 3r, 2r | 19 |
| <i>Adjunkt Viggo Jørgensen</i> (VJ): matematik i 2a, 2y, 1a, 1z; fysik i 3mn, 2x; kemi i 2x | 26 |
| <i>Lektor N. Kelstrup</i> (Ke): geografi i 2b, 2x, 1a, 1b, 1x, 3r, 2r; gymnastik i 3yz, 2bxy, 1abz, 3+2r, 1r | 28 |
| <i>Lektor P. A. Kjeltøft</i> (Kt): biologi i 3mn, 3a, 3x, 3y, 3z, 2mn | 27 |
| <i>Adjunkt M. Oddershede Larsen</i> (OL): matematik i 3z, 2b, 2x, 2z; kemi i 1z | 23 |
| <i>Adjunkt N. O. Larssen</i> (La): matematik i 3y, 1b; fysik i 3x, 3z; kemi i 3x, 3z, 2mn | 23 |
| <i>Adjunkt O. Løppenthin</i> (Lø): fransk i 3y, 2a, 2y, 1z; engelsk i 3a, 1x, 1y | 28 |
| <i>Adjunkt Lise Munk</i> (LM): dansk i 3bz, 2x, 1b; gymnastik i 2az, 2by | 18 |
| <i>Timelærerinde Gudrun Nedergaard</i> (N): gymnastik i 3ax, 3by, 1b, 3+2r, 1r | 15 |
| <i>Lektor K. Overgaard</i> (O): matematik i 3x; fysik i 2y, 2z, 1r; kemi i 2y, 2z | 22 |
| <i>Organist Ove Pedersen</i> (OP): musik i 3a, 3x, 2b, 2x, 2y, 1b, 1x, 1y | 16 |
| <i>Lektor C. Nordby Petersen</i> (NP): tysk i 3a, 2b, 1a; historie i 2a, 1b, 1z, 3r | 26 |
| <i>Lektor Asgerde Ramer</i> (Ra): tysk i 2z, 1x; gymnastik i 1a, 1xy; håndarbejde i 1r | 15 |
| <i>Lektor Richard Ramer</i> (R): tysk i 3b, 2a, 1b; engelsk i 2x, 3r, 2r | 23 |
| <i>Adjunkt Ellinor Rienecker</i> (Ri): fransk i 3x, 1b, 3r; dansk i 2r | 18 |
| <i>Stud. scient. Kirsten Rosenørn</i> (KR): biologi i 3b | 4 |
| <i>Adjunkt H. Schovsbo</i> (HS): dansk i 1x, 1r; religion i 2a, 2z, 1a, 1x, 1z; oldtidskundskab i 1a, 1z | 16 |
| <i>Lektor Eyvind Simonsen</i> (Si): engelsk i 2b, 1a; latin i 3ab, 2a, 2b, 1a, 1b, 2r | 31 |
| <i>Adjunkt Inge Thirsing</i> (Th): fransk i 3bz, 2x, 1a, 1y; engelsk i 2y, 2z, 1r | 27 |

Adjunkt *Aneta Heikel Vinther* (Vi): fysik i 3y, 2mn, 1x, 1y; kemi i 3y, 1x, 1y 19
Adjunkt *Ebbe Worsøe* (Wo): dansk i 3a, 3y, 2a, 2y, 1z 24

Skolens regnskabsfører er lektor *E. Simonsen*.

Økonomiinspektør er lektor *Sigurd Christensen*.

Bibliotekar er lektor *C. A. Nordby Petersen*.

Boginspektør er adjunkt *Ebbe Worsøe*.

Kvindelig inspektion varetages af lektor, fru *A. Ramer*, adjunkt, fru *Lise Munk*
og fru *Gudrun Nedergaard*.

Udvendig inspektion varetages af adjunkt *Hugo Bodnia* og gymnasielærer
P. B. Christiansen.

Studie- og erhvervsorienteringen gives af adjunkt *H. Bodnia*, adjunkt *Viggo*
Jørgensen, adjunkt *M. Oddershede Larsen* og adjunkt *Ole Løppenthin*.

Rektors sekretær er fru *Lilly Kelstrup*.

Under lektor *H. Damgaards* sygeorlov fra 13. april 1966 og skoleåret ud læstes hans timer i dansk af cand. mag. *Tyge Strøm Hansen*; de øvrige timer af lektor *Gyring*, lektor *Sig. Christensen* og stud. scient. *Leif Sørensen*,

Under hans sygeorlov fra 7. december 1966 og skoleåret ud læstes hans timer i dansk af cand. mag. *Harald Christiansen* (fra 11. januar 1967) og gymnastiktimerne overtoges af de øvrige gymnastiklærere.

In memoriam.

Efter flere års svær sygdom døde den 19. maj 1966 gymnasieoverlærer *Erik Michelsen*, godt 77 år gammel. – Erik Michelsen blev i 1915 ansat ved den daværende Rungsted Kostskole, og i samfulde 43 år virkede han ved skolen, indtil han i 1958 tog sin afsked.

Hans felt var dansk- og geografiundervisningen i mellemkoleklasserne, og utallige er de elever, der i årenes løb har nydt godt af hans solide og samtidig fornøjelige undervisning.

Højt op i årene bevarede han en studentikos form, som var ganske naturlig hos ham, og som kom ham til gode ved den lange række skolekomedier, han satte i scene.

Vi, der kendte Erik Michelsen, vil huske ham som en retlinet og fornøjelig kollega og en energisk og dygtig lærer.

IV. Eleverne

Den 1. april 1967 havde skolen 341 elever – 144 piger og 197 drenge. Heraf gik 60 i realklasserne og 281 i gymnasieklasserne. På kostafdelingen var der 50 elever (i elevfortegnelsen mærket med *).

Hvor intet andet er bemærket, er forældrenes hjemsted Hørsholm kommune.

3. gymnasieklasse.

Sproglig linie.

ns a

1. Bastrup-Birk, Henriette, 1.3.50.
2. Bekkevold, Niels, 25.2.48.
3. Bernhoft, Mikael, 22.1.48.
4. Black, Karin, 21.1.47.
5. Ellemann, Gerd, 8.1.48.
6. *Hansen, Kaare, 17.11.47, Sydlangeland.
7. Hartmann, Claus, 15.5.47, Søllerød.
8. Hasselbalch, Iben, 24.3.49.
9. Holm-Jensen, Jane, 11.3.48.
10. Jensen, Povl Kastrup, 16.3.48.
11. Koch, Malte, 20.6.46, Søllerød.
12. Lærkes, Hanne, 22.6.49.
13. *Nicolaisen, Kurt, 24.10.46, Toftlund.
14. *Nielsen, Ervin, 7.7.47, Rørby.
15. Topp, Mia, 27.11.48.
16. Torger, Kirsten, 12.10.47, Bloustrød.
17. Unmack, Flemming, 14.6.49.
18. Wendelboe-Jensen, Hanne, 29.12.47.

ns b

1. Bech-Bruun, Pernille, 18.4.49.
2. Bindslev, Hanne, 23.6.48.
3. Clausen, Mette, 4.5.48.
4. Flagerup, Pernilla, 18.1.49.
5. Frandsen, Anne-Mette, 27.10.48.
6. Kolster, Lene, 28.7.49.
7. Nielsen, Ulla Kjerbye, 14.1.49.
8. Pauly, Berit, 10.3.48.
9. Wulffsberg, Hannah, 23.4.48.

3. gymnasieklasse.

Matematisk linie.

(mf) efter elevens navn betyder matematisk-fysisk gren.

(mn) efter elevens navn betyder matematisk-naturfaglig gren.

x

1. Back, Tage, 12.3.48. (mf)
2. Bayer, Jens, 1.1.49. (mf)
3. Björkman, Cecilia, 3.5.49. (mf)
4. Bøgh, Anne, 10.1.49. (mf)
5. Børsting, Peter, 25.6.47, Karlebo. (mf)
6. Christiansen, Helle-Wibeke, 5.4.49. (mn)
7. *Ejdesgaard, Martin, 7.2.47, Tverå. (mf)
8. Fischer, Gert, 28.6.47, Søllerød. (mf)
9. Gyring, Jens, 16.11.48, Karlebo. (mf)
10. Hansen, Helle, 31.7.48. (mn)
11. *Hou-Vangsaee, Tim, 14.11.46, København. (mf)
12. Jensen, Kurt Højbjerg, 29.12.47. (mn)
13. Jørgensen, Liv, 18.8.48, Søllerød. (mf)
14. Kiær, Søren, 15.5.48. (mf)
15. *Linnemann, Søren, 17.8.48, Storarden (mn)
16. Michaelsen, Kim, 26.8.48. (mn)
17. *Olesen, Bjarne, 1.5.47, Toftlund. (mf)
18. *Petersen, Teddy, 3.6.47, Århus. (mn)
19. Reinbach, Ole, 15.8.47, Søllerød. (mf)
20. Sørensen, Peter Bøegh, 5.1.48. (mf)
21. *Thomsen, Klaus, 29.10.48, Stege. (mf)
22. Weinreich, Christian, 20.2.49. (mf)

y

1. *Andersen, Peter, 21.6.47, Hem-Hindborg-Dølby. (mn)
2. *Bojesen, Niels Hilmar, 21.10.48, Køng. (mf)
3. *Dahl, Magnus, 22.7.46, Våg. (mf)
4. Eriksen, Ulf, 19.11.48. (mf)
5. Franck, Søren, 21.8.48. (mf)
6. Gylling, Bo, 13.5.47, Søllerød. (mf)
7. Jensen, Lene Kieler, 30.9.48. (mn)
8. Jensen, Steen Wulstrup, 24.5.47. (mn)
9. Jørgensen, Susanne, 13.4.48, Asminderød-Grønholt. (mn).
10. *Kierkegaard, Otto, 7.1.47, København. (mf)
11. Lembøl, Carsten, 2.10.47, Karlebo. (mf)

12. Marcussen, Allan, 27.12.47, Lyngby-Taarbæk. (mf)
13. *Nielsen, Thorkild, 2.9.47, Sjørslev. (mf)
14. *Nilsson, Erik, 30.7.47, Ølsted. (mn)
15. Olesen, Kirsten Lund, 26.12.47, Karlebo. (mn)
16. Pedersen, Lars Grønnegaard, 28.6.47, Karlebo. (mf)
17. *Pedersen, Peter Hersnack, 12.7.48, Næstved. (mf)
18. *Ravnsted-Larsen, Ib, 21.2.47, Keldby. (mf)
19. Schütze, Peter, 30.10.48. (mf)
20. Vincents, Bo, 11.3.49. (mf)

z

1. Andersen, Bent Nyboe, 8.9.48, Asminderød-Grønholt. (mf)
2. Arnbak, Paul, 12.1.47, (mf)
3. *Brolund, Steen, 25.11.46, København. (mf)
4. *Hansen, Leif, 27.11.46, Brøndbyøster. (mf)
5. *Hansen, Søren Grubbe, 6.3.47, Stege. (mf)
6. Jacobsen, Ole Neergaard, 10.4.47, Gentofte (mf)
7. Jakobsen, Per, 30.1.47. (mf)
8. *Kristensen, Ove Møbjerg, 1.1.48, Thyregod. (mf)
9. Linneballe, Johan Adam, 14.7.47. (mf)
10. Pedersen, Hasse Lundgaard, 22.10.47. (mf)
11. Poulsen, Jørgen, 8.5.48, Asminderød-Grønholt. (mf)
12. Ravn, Anders Peter, 29.10.47, Søllerød. (mf)

2. gymnasieklasse.

Sproglig linie.

ns a

1. Andersen, Janne, 26.12.49.
2. Berggreen, Ivan, 23.2.49.
3. Brandt, Susanne, 21.12.49.
4. la Cour, Lone, 30.4.49, Asminderød-Grønholt.
5. Franck, Birgitte, 26.1.50.
6. Grysgaard, Benny, 30.7.48, Karlebo.
7. Hansen, Karin Rygaard, 21.7.48.
8. Juul, Steffen, 3.5.48.
9. Lyndrup, Peter, 8.11.49, Asminderød-Grønholt.
10. Nissen, Hanne, 2.10.49.
11. Olsen, Ulla, 21.3.48, Søllerød.
12. Petersen, Pernille, 12.9.48, Søllerød.
13. Reeslev, Ole, 26.2.49.

14. Søegaard, Svend Erik, 29.9.48.
15. Sørensen, Hans Nitsche, 29.11.48.
16. Traberg, Regitze, 17.3.50.
17. Vikens, Bo, 11.3.50.
18. Wenzell, Marianne, 19.10.49.
19. Wibskov, Jørgen, 27.5.48, Karlebo.
20. Zwolinska, Eva, 30.11.47, Karlebo.
21. Aagerup, Lisbeth, 30.1.49.

ns b

1. Ahnfelt-Rønne, Anders, 16.5.50, Tikøb.
2. Andersen, Preben, 18.12.49.
3. Andreasen, Peter, 29.8.48.
4. Bech-Bruun, Susanne, 2.6.50.
5. Behrndt, Helle, 25.10.48.
6. Bindslev, Mette, 6.7.49, Søllerød.
7. Bojesen, Peter, 8.1.48.
8. Christensen, Ulla Hyltoft, 10.7.49.
9. Freydberg, Georg, 16.7.48.
10. Fugl-Svendsen, Patricia, 2.6.49.
11. Hansen, Jens Thorning, 29.9.49, Karlebo.
12. Jacobsen, Suzanne, 9.1.50.
13. Jantzen, Susanne, 5.9.49.
14. Johansen, Lis Bo, 14.5.49, Karlebo.
15. Lundsgaard, Merit, 9.7.49.
16. Nielsen, Marianne, 22.1.48.
17. Nyboe, Eva, 6.10.48.
18. *Olsen, Gunner Høymann, 27.4.49, København.
19. Olsen, Liselotte Zoffmann, 30.12.48.
20. Pauly, Gertrud, 5.6.49.
21. Pedersen, Ingelise Mose, 9.4.49.
22. Smitt, Liljan Wagner, 6.10.49, Bloustrød.
23. Spang, Birgitte, 26.8.49.

2. gymnasieklasse.

Matematisk linie.

x

1. Eickhoff, Jens, 16.1.49, Asminderød-Grønholt. (mf)
2. Fischer, Carsten, 24.9.50. (mf)
3. Frølund, Askil, 29.5.49, Lyngby-Taarbæk. (mf)
4. Gravesen, Jan, 23.1.48. (mf)

5. *Hansen, Birger Grubbe, 20.7.49, Stege. (mf)
6. Holstein, Vagn, 22.6.49. (mf)
7. Jakobsen, Ebbe, 6.3.50. (mf)
8. Jeppesen, Morten, 2.6.48. (mf)
9. Juul, Karsten, 3.5.48. (mf)
10. *Nielsen, Erik, 19.3.48, Børglum-Furreby. (mf)
11. *Olsen, Ole Andkjær, 1.6.48, Brenderup. (mf)
12. *Palm, Jørgen, 27.7.48, Haraldsted-Allindemagle. (mf)
13. Pedersen, Jørn Zacho, 21.5.49. (mf)
14. Pedersen, Ole Zacho, 21.5.49. (mf)
15. *Snog, Mogens, 31.10.48, Todbjerg-Mejlby. (mf)

y

1. *Andersen, Erik Holst, 12.11.46, Upernavik. (mf)
2. Berthelsen, Olaf, 30.10.49. (mf)
3. Buch, Marianne, 13.11.48. (mf)
4. Dencker, Bente, 7.8.49. (mn)
5. Hansen, Bente Frits, 3.8.48. (mn)
6. *Hansen, Orla, 2.12.47, Tirslund. (mf)
7. Holm, Anne Marie, 25.6.49. (mf)
8. Jensen, Helen Jagd, 26.12.48. (mn)
9. *Knudsen, Thor, 10.4.47, Grinderslev-Grønning. (mf)
10. Kragh-Pedersen, Pauli, 15.7.48. (mf)
11. *Kreutzmann, Pavia, 26.7.45, Sukkertoppen. (mf)
12. Kristiansen, Niels, 22.12.49. (mf)
13. Menck, Henrik, 27.12.48. (mf)
14. Nielsen, Alex, 18.7.49. (mf)
15. Nilausen, Anne, 20.3.50. (mf)
16. Sørensen, Christian Hjort., 26.1.48. (mf)
17. Thielsen, Nicolaj, 12.4.50. (mf)
18. *Vestureid, Uni, 12.3.49, Våg. (mf)

z

1. *Berglund, Samuel, 27.3.46, Godthåb, Grønland. (mf)
2. *Djurhuus, Johan, 25.9.49, Våg. (mf)
3. *Ejdesgaard, Magni, 8.12.48, Tverå. (mf)
4. Gotfred, Peder, 16.10.47, Bloustrød. (mf)
5. Grøndahl, Irene, 16.1.50. (mf)
6. Henningsen, Peter, 18.1.50, Karlebo. (mn)
7. Jacobsen, Jens Christian, 29.3.49. (mf)
8. *Jørgensen, Henrik, 2.3.48, København. (mf)

9. Knudsen, Birgitte, 13.5.49. (mf)
10. Laursen, Birgitte, 18.10.48. (mf)
11. *Lennert, Hendrik, 10.8.45, Holsteinsborg. (mn)
12. Petersen, Eva Kragh, 28.8.50. (mf)
13. Rasmussen, Birgitte, 9.2.50. (mf)
14. Rasmussen, Michael Høst, 14.10.48. (mn)
15. Reimann, Lars, 7.10.49. (mn)
16. Trokmar, Michael, 29.5.49, Karlebo. (mn)
17. Tuxen, Poul, 24.7.50. (mf)
18. Wichmann, Henrik, 16.3.48. (mf)
19. van Zaane, Peter, 5.10.48. (mf)

1. gymnasieklasse.

Sproglig linie.

a

1. Alexander, Susanne, 24.1.49.
2. Andreasen, Chris, 18.2.49, Søllerød.
3. Berg, Benedicte, 7.12.50.
4. Berggreen, Karin, 2.1.51.
5. Bindslev, Kirsten, 16.1.51.
6. Bjerre, Steffen, 11.5.51.
7. Christensen, Merete, 27.1.50.
8. Fregil, Benthe, 11.10.49.
9. Glar-Nielsen, Elisabeth, 11.4.50.
10. Hansen, Elisabeth Ingemann, 17.8.49, Karlebo.
11. Hansen, Irene Gunder, 13.10.49, Søllerød.
12. Hansen, Per Kjølhed, 16.4.50, Tikøb.
13. Hooge, Ulla, 14.12.49, Asminderød-Grønholt.
14. Keil, Christiane, 25.9.50, Søllerød.
15. Kolte-Olsen, Svend, 14.8.50, Søllerød.
16. Ochsner, Lili, 7.8.50.
17. Sabroe, Charlotte, 7.3.51.
18. Stegger, Bjørn, 5.11.50.
19. Svantesson, Anne Marie, 16.5.50.
20. Svendsen, Janne Milton, 3.6.49.
21. Sørensen, Marianne Werner, 28.4.50.
22. Uhlmann-Hansen, Gritt, 27.4.50.

b

1. Antonsen, Birte, 3.8.50.
2. *Carøe, Søren, 14.4.50, Stege.
3. Christensen, Ulla, 3.5.49.

4. Ejlersen, Anne-Mette, 18.5.49.
5. Eschelsen, Pia, 21.2.50.
6. Forsberg, Gert, 23.1.49, Tikøb.
7. *Halvgaard, Jens Kristian, 15.1.50, Kolind.
8. Hein-Olsen, Anne, 27.3.50.
9. Jeppesen, Bodil, 29.1.51.
10. Johansen, Inger Holstein, 9.1.50.
11. Jørgensen, Karin, 8.8.50, Søllerød.
12. Larsen, Jan Kornum, 7.7.49, Karlebo.
13. Larsen, Merete, 18.5.50, Tikøb.
14. Madsen, Jette, 28.3.50, Tikøb.
15. Maage, Lise, 16.4.50.
16. Maarssø, Else, 2.4.49.
17. Nielsen, Kirsten Byg, 6.7.49, Tikøb.
18. Ribers, Jørgen, 30.3.51.
19. Schmelling, Dorte, 22.12.50, Asminderød-Grønholt.
20. Schou, Birgitte, 27.8.50.

1. gymnasieklasse.

Matematisk linie.

x

1. Bekkevold, Marianne, 5.2.51.
2. Busch-Petersen, Christian, 16.6.50.
3. Faaborg-Andersen, Niels, 5.8.48.
4. Grange, Torsten, 6.5.50.
5. Grell, Eva, 22.4.51, Asminderød-Grønholt.
6. Grusgaard, Kirsten, 31.10.50.
7. Gyring, Niels, 19.2.50, Karlebo.
8. Hansen, Dorrit, 17.5.50.
9. *Jensen, Bjarne, 8.5.50, København.
10. *Joensen, Johan, 1.2.50, Tverå.
11. Johansen, Per, 3.7.50.
12. Keiding, Lis, 27.4.51.
13. Korsgaard, Ellen, 17.5.50, Bloustrød.
14. Petersen, Christian Gottlieb, 5.12.50.
15. Petersen, Jørgen, 29.3.51.
16. Piper, Vibeke, 4.11.49.
17. Paaschburg, Birgitte, 24.2.51.
18. *Scheller, Peter, 13.8.50, København.
19. Sørensen, Niels Bo, 18.4.50.
20. Sørensen, Susanne Rømer, 10.1.50.
21. Zierau, Finn, 7.5.49.

y

1. Andersen, Claus, 25.3.51.
2. Arnbak, Erik, 22.2.50.
3. Ballegaard, Lars, 14.5.49.
4. Bjørn, Dorrit, 20.9.50.
5. Busch-Petersen, Henrik, 27.6.50.
6. *Daugbjerg, Ole, 18.8.49, Vridsted-Fly.
7. Frøssing, Kirsten, 22.8.50, Asminderød-Grønholt.
8. Hansen, Cathrine Gerner, 8.5.50, Lyngby-Tårnbæk.
9. Henriksen, Morten, 30.4.50, Asminderød-Grønholt.
10. Jepsen, Peder, 13.9.50.
11. Johansen, Anette, 5.5.50.
12. Kristiansen, Peter, 10.6.49.
13. Kryschanoffsky, Gertie, 8.6.51, Bloustrød.
14. Lundsted, Jens, 17.5.50, Karlebo.
15. Madsen, Rune Ulrick, 2.11.49.
16. Melbye-Hansen, Lene, 2.4.50.
17. Pedersen, Anne, 22.8.49.
18. Pedersen, Lene Mørch, 25.4.50.
19. *Petersen, Peter Ernst, 9.2.50, København.
20. Sørensen, Vivian Majgaard, 24.8.49, Søllerød.

z

1. Andreasen, Tom, 22.11.50.
2. *Braune, Steen, 30.1.49, Sydlangeland.
3. *Døssing, Peder, 19.2.49, Hem-Hindborg-Dølby.
4. Frederiksen, Niels, 11.4.50, Karlebo,.
5. Greisen, Gorm, 4.7.51.
6. *Grove, Jørn, 4.3.49, Strandby-Farsø.
7. Hamann, Knud, 30.3.50.
8. Hansen, Søren Kaadtmann, 1.3.49.
9. Hilsted, Jannik, 16.2.51, Asminderød-Grønholt.
10. Howalt, Peter, 24.2.51, Søllerød.
11. *Jensen, Kaj, 10.5.49, Gislev.
12. Johnsen, Morten, 13.5.51.
13. Jørgensen, Niels Feilberg, 16.6.50.
14. Kolte-Olsen, Lars, 14.8.50, Søllerød.
15. Krüger, Michael, 25.12.49.
16. Pedersen, Lars Søvn Dahl, 10.4.49.
17. *Petersen, Jørgen, 16.11.49, Bogense.
18. Szatkowski, Jan Erik, 5.7.51.
19. *Sørensen, Jens Jacob, 24.1.50, Hanning.

20. Zimmermann, Ulrik, 9.8.50.
21. Øhlenschläger, Claus, 11.11.50.

3. realklasse.

1. Bjerregaard, Rudi, 20.11.50.
2. Dantzer, Margrethe, 4.12.50.
3. Finsen, Jon, 11.12.50.
4. Hartvig, Thomas, 11.7.50
5. Hounisen, Lene, 27.5.50, Søllerød.
6. Hvidtfeldt, Jette, 31.1.50.
7. Jakobsen, Finn Højer, 12.2.50.
8. Maxen, Kirsten, 30.8.50, Karlebo.
9. Olsen, Søren, 23.7.49.
10. Paludan, Julius, 5.5.49, Søllerød.
11. Pedersen, Anne-Mette, 27.1.50.
12. Pedersen, Jeanet, 13.8.50.
13. Possing, Lotte, 19.6.50, Søllerød.
14. Rasborg, Søren, 5.8.50, Søllerød.

2. realklasse.

1. Andreassen, Bente, 12.6.51.
2. Back, Anne-Marie, 18.3.51.
3. Berger, Birgit, 31.7.51.
4. Bjørneboe, Anders, 16.12.51.
5. Delbanco, Carl Otto, 7.6.51.
6. Fugl-Svendsen, Birgitte, 3.1.51.
7. Hansen, Jørgen, 8.2.51.
8. Jensen, Kaare Borchsenius, 25.5.51.
9. Jensen, Ole Kaj, 3.3.51.
10. Jørgensen, Lisbeth Juul, 11.4.51.
11. Kesselhahn, Marianne, 3.6.51.
12. Kiilerich, Inge, 6.12.51.
13. Kiær, Mette, 8.4.51.
14. Langer, Peter, 18.4.52.
15. Michelsen, Jens Vibe, 30.1.51.
16. Poulsen, Elisabeth, 20.5.51.
17. Poulsen, Steen, 23.4.51.
18. Reimann, Allan, 11.12.51.
19. Ryt-Hansen, Lone, 23.4.51, Søllerød.
20. Søegaard, Fredrik, 25.4.51.
21. Theis, Henrik, 5.7.51, Tikøb.
22. Thomsen, Steen, 7.7.51, Søllerød.

1. realklasse.

1. Almsig, Pernille, 24.5.52.
2. Dahlstrøm, Lars, 9.8.52.
3. Elberg, Jutta, 15.6.51.
4. Greisen, Jan, 24.12.52, Asminderød-Grønholt.
5. Grusgaard, Hanne, 20.9.52.
6. Ilsøe, Gerda, 5.12.52.
7. Jakobsen, Hanne, 10.1.53.
8. Jensen, Berit Wulstrup, 12.9.52.
9. Jeppesen, Gorm, 27.9.52.
10. Johansen, Birger, 1.3.52, Karlebo.
11. Jørgensen, Poul Kejlskov, 9.6.52.
12. Knudsen, Steen Malte, 29.3.52.
13. Kristiansen, Torben, 9.10.52, Karlebo.
14. Lindqvist, Torben, 20.11.52.
15. Madsen, Satu, 27.9.52, Asminderød-Grønholt.
16. Manicus-Hansen, Lis, 23.5.52.
17. Mogensen, Sven, 25.11.52.
18. Mortensen, Gitte Munch, 17.3.52.
19. Nielsen, Jette Karkov, 23.5.52, Tikøb.
20. Nielsen, Torben Ude, 7.3.52, Søllerød.
21. Reimann, Johan, 19.3.53.
22. Reinbach, Jens, 12.1.53, Søllerød.
23. Svensmark, Gunilla, 27.4.53.
24. Tingrupp, Anne-Marie, 21.9.52.

V. Eksamenspenssa 1967

Til studentereksamen opgives:

Dansk

(3 nsa) (Wo)

(Lærebøger)

Brøndsted og Møller Kristensen: Danmarks litteratur.

Falkenstjerne og Borup Jensen, 15. udg.

Ferlov, Møller og Tolderlund-Hansen: Svensk og norsk litteratur.

A. Erasmus Montanus. Aladdin. Soldaten og pigen. Ventesalen. Manden fra jorden.

B. Sønnetabet. Gunlaug. Torbens Datter. Ebbe Skammelsøn. Ridder Stig. Sorrig og Glæde. Peder Paars. Den yndigste rose. Ode til min M... Gaffelen. Manheim. Guldhornene. Strandbakken ved Egelykke. En Landsbydegns Dagbog 2/11–1/5. Kunstneren mellem Oprørerne. Licentiaten. Tidlig Skilsmisse. Mødet med Bacchus. Vinden fortæller. Adams Bryllup. Ligevægten mellem det Æsthetiske og Ethiske. Det uendeligt Smaa og det uendeligt Store i Poesien. Arabesk. Marie Grubbe. Sakuntala. Farlige Drømme. Ørneflugt. Bekendelse. Confiteor. Røg. Sigbjørn Obstfelder. Kirstens sidste Rejse. Paa Memphis Station. Torden i Syd. Tom Kristensen: Drengen med Æblet. Ole Wivel: Børnesang. Ole Sarvig: Nattens hus. Rifbjerg: Livet i badeværelset. Benny Andersen: Den arme ridder.

C. Fredmans epistler nr. 3, 58, 64, 71. Skaldens morgonpsalm. Landshövdingen. Idyll och epigram. Giftermål på besparing. En konstteori. Ett Helicons blomster. En kopp te. Hissen som gick ner i helvete. Af Dvärgen. Lyft dig på blodiga vingar. Af Kalloccain. Af Vägen till Klockrike. En olycksdag. Symptom. Af Mannen utan väg. Ankomst til Hades. O spång av mellanord.

D. Af Peer Gynt. Af Møte ved milepelen. Af huset i mørkret.

(3 *ns^b* og 3 *m^z*) (LM)

(Lærebøger)

Brøndsted og Møller Kristensen: Danmarks litteratur.

Falkenstjerne og Borup Jensen, 15. udg.

Ferlov, Møller og Tolderlund-Hansen: Svensk og norsk litteratur.

Karen Blixen udvalg. Dlf.

Martin A. Hansen udvalg. Dlf.

A. Erasmus Montanus. En Landsbydegns Dagbog. Mogens og Fru Fønss.

B. Sønnetabet. Nial. Germand Gladensvend. Torbens Datter. Far, Verden, farvel. Om mig selv. Af Peder Paars. Her vil ties. Den kiedsom Vinter. Rungsteds Lyksaligheder. Guldhornene. Perspektivkassemanden. Strandbakken ved Egelykke. De levendes Land. Bekiendelse. En Rekonvalescent. Kunstneren mellem Oprørerne. Posthuset i Hirschholm. Tidlig Skilsmisse. Mødet med Bacchus. Nattergalen. Johannes Climacus. Det uendeligt Smaa og det uendeligt Store i Poesien. Arabesk. Sakuntala. Jeg hører i Natten. Ørneflugt. Frøkenen. Ahasverus. Bekendelse. Confiteor. Ekbatana. Paa Memphis Station. Columbus. Fusijama. Torden i Syd. De blaa Undulater. Soldaten og pigen. Nultime. Solsort.

C. Fredmans epistler nr. 3, 6, 64, 71. Epilog v. magisterpromotionen. Det går an. Dressyren börjar. En kopp te. Hissen som gick ner i helvete. Af Dvärgen. Strändernas svall. Vad suckar leksakslådan.

D. Kristin Lavransdatter. Pan. Huset i mørkret.

(3 m^x) (Jo)

(Lærebøger)

Brøndsted og Møller Kristensen: Danmarks litteratur.

Borup Jensen: Verdenslitteratur.

Falkenstjerne I-III, 9. udgave.

Ferlov, Møller og Tolderlund-Hansen, 4. opl.:

Svensk og norsk litteratur for gymnasiet.

Diktarrøster II. Tekstbog til grammofonserien.

A. En Landsbydegns Dagbog. Nattevagt. Ordet.

B. Sønnetabet. Helge og Sigrun. Ebbe Skammelsøn. Niels Ebbesøn. Hver har sin Skæbne. Keed af Verden og kier ad Himmelen. Peder Paars: Samfundsforholdene på Samsø. Om at gruble udi Religions-Sager. Om selsomme Ægteskab. Den yndigste Rose. Her vil ties. Den kiedsom Vinter. Rungsteds Lyksaligheder. Levnet og Meeninger. Strandbakken ved Egelykke. At sige Verden. Guldhornene. Bekiendelse. Trøst i Modgang. En dansk Students Eventyr. Posthuset i Hirschholm. Adams Bryllup. Nattergalen. Klokken. Ligevægten mellem det Æsthetiske og Ethiske. Hovedstrømninger. Af Niels Lyhne. Sakuntaia. Jeg hører i Natten. Det forjættede Land. Ved Vejen. Symbolisme. Den Drukuede. Den gamle Præst. Columbus. Torden i Syd. De blå Undulater. Marias Søn.

C. Frødings digte. Dressyren börjar. Ett drömspel. Af Ångest. Hissen som gick ner i helvete. Af Dvärgen. Af Kalloccain. Af Vägen til Klockrike. Edith Södergrans digte.

D. Familien paa Gilje. Af Juvikinger. Af Kristin Lavransdatter. Af Huset i mørkret.

(3 my) (Wo)

(Lærebøger)

Brøndsted og Møller Kristensen: Danmarks litteratur.

Falkenstjerne og Borup Jensen, 15. udg.

Ferlov, Møller og Tolderlund-Hansen: Svensk og norsk litteratur.

Karen Blixen udvalg (Dlf).

A. Kejserens nye Klæder. Nattergalen. Den grimme Ælling. Klokken. Elverhøj. Mogens. Fru Fønss. Blixen: Et familieselskab i Helsingør. Det andet Daguerreotypi. Den store gestus.

B. Sonatorrek. Gunlaug. Ebbe Skammelsøn. Dronning Dagmars Død. Sorrig og Glæde. Af Erasmus. Om Skabelsen. Den kiedsom Vinter. Rungsteds Lyksaligheder. Gaffelen. Manheim. Simon Peder. Aladdin. Kirkeklokke. En Landsbydegns Dagbog. Jens Hansen. En Sommernat. Tidlig Skilsmisse. Mødet med Bacchus. Ligevægten mellem det Æsthetiske og Ethiske. Adams

- Bryllup. Det udenligt Smaa og det uendeligt Store. Arabesk. Forskrevet. Frøkenen. Ørneflugt. De profundis. Ekbatana. Columbus. Barndommens sig. Henrettelsen. Tom Kristensen: Den syngende Busk. Ole Wivel: Børnesang. Ole Sarvig: Nattens hus. Martin A. Hansen: Manden fra Jordan. G. Munch-Petersen: Rids. Rifbjerg: Livet i badeværelset. Vibe. Benny Andersen: Den arme ridder.
- C. Fredmans Epistler nr. 3, 6, 58. Odalbonden. Epilog. Mjältsjukan. En konst-teori. Vackert väder. Ett Helicons blomster. En kopp te. Martin Birch. His-sen som gick ner i helvete. Af Dvärgen. Strändernas svall. Vad suckar leksakslådan. Symptom. Mann utan väg. Ankomst til Hades. O spång av mellanord.
- D. Af Peer Gynt. Møte ved milepelen. Huset i mørkret.

Engelsk

(3 ns^a) (Lø)

Shakespeare: Julius Cæsar (Pitt Press ed.): I. akt 2. sc., III akt.

Two Centuries of English Poetry: s. 10-11, 14-15, 30-32, 40-47, 59-64, 71-72, 77-79, 105-106, 145-147, 149-150, 151, 166, 168.

The Dickens Reader, 7. udg.: s. 50-68, 88-95.

Hardy: Tess: s. 48-61.

Aspects of British Life and Thought: s. 18-28, 69-89.

Helweg-Møller: English Essays II: s. 8-16, 29-36, 45-49.

(3 ns^b) (Chr)

Macbeth: 1. akt sc. 7, 3. akt sc. 3, 4, 6, 4. akt. sc. 3, 5. akt sc. 8.

Two Centuries of English Poetry, 1. udg.: s. 10-11, 14-15, 23-24, 32-36, 48-53, 56-58, 71-72, 77-79, 124-128, 144-147.

The Dickens Reader. 6. udg.: s. 50-68.

Hardy: Tess: s. 48-61.

Aspects of British Life and Thought: s. 18-27, 94-102.

Tennessee Williams: The Glass Menagerie: 7. sc.

Paton: Cry, the Beloved Country, 2. bog: kap. 4 og 7.

Helweg-Møller: English Essays II: s. 16-20, 53-56, 68-73.

Tysk

(3 ns^a) (NP)

Urfaust (Hirschsprung) vers 1-248, 530-718, 1106-1235.

Deutsche Klassiker: s. 103-111.

María Stuart: 1. akt 7. sc., 3. akt 4. og 5. sc, 4. akt 10. sc., 5. akt 7. sc.

Buddenbrooks (Gad, 1958): s. 47-54.

Glaeser: Der letzte Zivilist: s. 11-16, 77-86.
Zweig: Schachnovelle (Hirschsprung): s. 31-34, 59-63.
100 deutsche Gedichte: s. 66-70.
Deutsche Poesie: Goethe nr. 5, 16, 17, 23, 24. Rilke nr. 1, 2a, 3, 4.
Kulturgeschichtliche Lesestücke: nr. 5, 10, 11, 23.

(3 *ns^b*) (*R*)

Urfaust (Branner og Pedersen): s. 35-43, 49-61.
Wilh. Tell (Reclam): III. akt.
Kulturgeschichtliche Lesestücke: Bismarck; Marx.
Deutsche Klassiker, 5. udg.: Nathan, Gespräch mit Eckermann.
Zweig: Schachnovelle, s. 31-47.
Andersch: Sansibar, afsnittene: Der Junge fra s. 88 og ud.
Deutsche Poesie (Hertig og Kryger Kristensen): Heidenröslein; Willkommen und Abschied; Mailied; Prometheus; Neue Liebe; Grenzen der Menschheit; Mignon; An die Freude; Der Ring der Polykrates; Wilh. Tell; Das Buch vom mönchischen Leben; Das Buch von der Pilgerschaft; Archaische Torso; Sonette an Orpheus.

Latin

(3 *ns^{a+b}*) (*Si*)

Saxild og Østergaard 1960: Cajus Julius Cæsar: 4. bog kap. 1-3, 16-36 (undt. kap. 17). 5. bog kap. 1-14, 26-34.
Karl Nielsen og Per Krarup: Latinsk Læsebog, 1952:
Cicero: in Verrem IV, 1-7, 30-32, 38-42.
Cicero: in Catilinam III.
Ciceros breve: ad. fam. XIV, 3 og 4.

Oldtidskundskab

(3 *ns^a*) (*Wo*)

Drama: Antigone
Poesie: Iliaden v. Østergaard: 1., 22. og 24. sang.
Prosa: Herodot (v. Hastrup og Hjortsø): Slaget ved Salamis.
Symposion.
Billeder efter Bundgaard.
Klassisk kunst v. Bruhn og Hjortsø.

(3 *ns^b* + *mz*) (*HB*)

Drama: Antigone v. Niels Møller, 1960.
Poesi: Iliaden, 1. og 9. sang.

Bacchylides Ode v. Garff og Hjortsø.

Prosa: Herodot v. Hastrup og Hjortsø.

Symposion.

Klassisk kunst v. Bruhn og Hjortsø: nr. 1-7, 10, 11, 14, 18-21, 25-34, 36-38, 42, 44, 50, 53, 55-94, 96-104, 107-111, 114-118, 120, 121, 124, 126, 128. I-VIII, XIII-XVI, XVIII-XX.

(3 m^x) (HB)

Drama: Antigone v. Niels Møller.

Poesi: Iliaden, 1. og 9. sang.

Prosa: Herodot v. Thomsen.

Symposion v. Krarup.

Klassisk kunst v. Bruhn og Hjortsø: nr. 1-7, 10, 11, 14, 18-21, 25-34, 36-38, 42, 44, 50, 53, 55-94, 96-104, 107-111, 114-118, 120, 121, 124, 126, 128. I-VIII, XIII-XVI, XVIII-XX.

(3 m^y) (Wo)

Drama: Medea.

Poesi: Iliaden v. Fox Maule og Hjortsø: 1. sang, 6. sang vers 76-518, 8. sang vers 4-77, 18. sang vers 474-617, 24. sang vers 471-676.

Prosa: Herodot v. Hastrup og Hjortsø: Slaget ved Salamis.

Symposion.

Klassisk kunst v. Bruhn og Hjortsø.

Bundgaarders kunsthistorie.

Historie

(3 nsa) (HB)

Benyttede lærebøger:

Erik Lund: Verdenshistorie med Nordens historie, bd. I og II, 3. udg.

Erik Lund: Verdenshistorie bd. I og II, 2. udg.

Kierkegaard & Winding: Nordens historie, 6. udg. og Nordens historie II, 8. udg.

Før 1900:

Verdenshistorie 1050-1270 og 1270-1490 undtagen A-landene.

Nordens historie 1050-1490.

Kilder til Danmarks historie, IV: 1864-1920, s. 9-45.

Billeder: Steen Eiler Rasmussen: Byer og Bygninger: s. 71, 72, 73, 89, 91, 117, 119, 120, 121, 126.

Danmarks historie i billeder: nr. 78, 79, 82, 85, 87, 90, 92, 93, 203, 204, 221, 256.

Efter 1900:

Verdenshistorie og Nordens historie: 1929-1960.

Barfoed og Kruchow: Danmark under 2. verdenskrig, I: s. 9-50.

Samfundslære: Kierkegaard, Winding og Lomholt-Thomsen: Danmark i dag, 8. udg.: Familie og samfund; Samfundet og befolkningens velfærd; Borgerrettigheder og borgerpligter; Folkestyrets opbygning; Produktionen; Priser, penge og kredit; Lønmodtagerne; Økonomi og politik.

(3ns^b + m^z) (JH)

Benyttede lærebøger:

P. Munch: Verdenshistorie 1-3, 1963-65.

Kierkegaard & Winding: Nordens historie, 1957 og Nordens historie, bd. 2, 1965.

Før 1900:

Nordens historie: ca. 800-1380 og ca. 1660-1814.

Verdenshistorie: Vesteuropas historie ca. 1789-1871.

Billeder: Munch 2: s. 9 (Bredas overgivelse).

Bruhn og Hjortso: Klassisk kunst. 1953, nr. 166 (Titusbuen).

Ilse og Jonsen: nr. 80 (Titusbuen).

Andrup, Ilse og Nørlund: nr. 35, 76, 77, 80, 81, 87, 93, 145, 146, 147, 148, 149, 243.

Efter 1900:

Verdenshistorie 1918-1945.

Nordens historie: 1918-1945.

Tekster: Bøgebjerg og Elmelund: Kilder til mellemkrigstidens historie, s. 35-62.

Samfundslære: Kretschmer, 1963: s. 45-75, 83-132.

(3 m^x) (HB)

Lærebøger:

Erik Lund: Verdenshistorie m. Nordens historie, I og II, 3. udg.

Erik Lund: Verdenshistorie, I og II, 2. udg.

Erik Lund: De sidste 60 år, 2. opl.

Kierkegaard og Winding: Nordens historie, 5. udg.

Kierkegaard og Winding: Nordens historie, II, 8. udg.

Før 1900:

Verdenshistorie fra 1050-1270 og 1270-1490 undtagen A-landene.

Nordens historie fra 1050-1490.

Kilder til Danmarks historie, IV: 1864-1920, s. 9-45.

Billeder: Steen Eiler Rasmussen: s. 71, 72, 73, 89, 91, 117, 119, 120, 121, 126.

Danmarks historie i billeder: nr. 78, 79, 82, 85, 87, 90, 92, 93, 203, 204, 221, 256.

Efter 1900:

Verdenshistorie og Nordens historie: 1929- ca. 1960.

Barfoed og Kruchow: Danmark under 2. verdenskrig, I: s. 9-50.

Samfundslære: Danmark i dag, 8. udg.: Familie og samfund; Samfundet og

befolkningens velfærd; Borgerrettigheder og borgerpligter; Folkestyrets opbygning; Produktionen; Priser, penge og kredit; Lønmodtagerne; Økonomi og politik.

(3 *my*) (JH)

Erik Lund: Verdenshistorie I og II, 1963-64.

Erik Lund: Verdenshistorie I og II, 1958-59.

Kierkegaard og Winding: Nordens historie, 1957.

Kierkegaard og Winding: Nordens historie, II, 1965.

Før 1900:

Danmarks historie fra 1270 til kong Hans.

Nordens historie fra 1660-1814.

Europas historie fra 1789-1871.

Billeder: Andrup, Ilsøe og Nørlund: nr. 35, 76, 77, 80, 81, 87, 93, 145, 146, 147, 148, 149, 172, 222, 243.

Tekster: Kilder til Danmarks historie efter 1660, V, stk. 2, 6, 8, 9, 13, 14, 16, 17, 21, 22, 25.

Kilder til Danmarks historie 1282-1370, kpt. I og V.

Efter 1900:

Verdenshistorie 1914-1945, s. 470-533.

Nordens historie 1918-1945, s. 51-111.

Tekster: Bøgebjerg og Elmelund: Kilder til mellemkrigstidens historie, s. 35-62.

Samfundslære: Danmark i dag, 1966, s. 18-50, 66-150.

Geografi

(3 *mn^{xy}*) (Gy)

Første emne:

Kampp: Kartografi, 1963.

Andet emne:

Viggo Hansen: Danmarks kulturgeografi, 1965.

Tredie emne:

Egil Christensen: Handelsgeografi, 1965,

Atlas: Hellner 3, Diercke: Weltatlas.

Lokaliteter for ekskursioner:

Egebjerg teglværk, Lynggeegnen.

Biologi

(3 *n^{sa}* + 3 *mf^{xyz}*) (Kt) (3 *n^{sb}*) (KR)

Schiønning: Fysiologi, 1956.

Kjeltoft og Schiønning: Biologi, 1964.

(3 mn^{xy}) (Kt)

Anders Munk: Biologi for matematisk gymnasium, 1964.

John Graae: Biokemi for gymnasiet, 1965.

Abrahamsen: Plantelivet, anvendt som håndbog.

Speciale: Vegetationsanalyser i bøgeskov, strandeng og klitter.

Lokaliteter for ekskursioner:

Rungsted hegn, Nivå strandenge, Tisvilde hegn, Zoologisk museum, Botanisk have.

Kemi

(3 mf^x og 3 mn^x) (La)

Andersen, Asmussen, Bostrup, Halkjær og Hansen:

Kemi I: s. 54-61, 66-71, 74-86, 88-93, 94-102.

Kemi II A: s. 10-22, 27-51, 66-79, 86-103, 108-113, 118-120, 196-210.

(3 mfy og 3 mny) (Vi)

Andersen, Asmussen, Bostrup, Halkjær og Hansen:

Kemi I: s. 35-40, 44-52, 54-58, 66-93.

Kemi II A: s. 27-79, 86-111, 163-172.

(3 mfz) (La)

Som 3 mf^x

Fysik

(3 mf^x) (La)

Andersen, Asmussen, Bostrup, Halkjær og Hansen:

Fysik I: s. 22-30, 79-92, 99-114.

Fysik II A: s. 9-16, 22-26, 37-39, 44-64, 68-72, 74-81, 98-104, 109-111, 116-120, 129-135, 142-147.

Fysik III A: s. 13-20, 25-30, 44-47, 52-58, 62-64, 69-70, 76-86, 88-96, 103-106, 162-166.

Til eksamen opgives følgende praktiske øvelser:

1. Luftarters varmeudvidelse. 2. Messings varmfyldte. 3. Vands fortætningsvarme. 4. Wheatstones bro. 5. Daniell element. 6. Goniospektrometer. 7. Faldende plade og yo-yo. 8. Prytz' apparat. 9. Matematisk og fysisk pendul. 10. Lydens hastighed. 11. Overfladespænding. 12. Torsion. 13. Kipudladninger. 14. Trioden. 15. Gitterspektrum.

(3 mfy) (Vi)

Andersen, Asmussen, Bostrup, Halkjær og Hansen:

Fysik I: s. 10-30, 79-92, 99-111.

Fysik II A: s. 9-68, 109-111, 116-120, 121-133.

Fysik III A: s. 13-20, 25-29, 34-35, 76-96, 130-132, 148-150.

Til eksamen opgives følgende praktiske øvelser:

1. Gay-Lussacs 1. lov. 2. Varmeenhedens mek. ækivalent. 3. Elementets konstanter. 4. Wheatstones bro. 5. Kogning ved lavt tryk. 6. Brydningsforhold (glas). 7. Linser. 8. Spektrometer. 9. Massefyldebestemmelse. 10. Lydens hastighed. 11. Faldende plade og yo-yo. 12. Kikkertens forstørring. 13. Opladning af kondensator. 14. Monokord og strækning. 15. Elektronrørets karakteristik.

(3 mf^z) (La)

Som 3 mf^x.

(3 mn^{xy}) (VJ)

Andersen, Bostrup, Halkjær og Hansen:

Fysik I: s. 10-16, 22-27, 33-37, 43, 50-57, 64-69, 69-75, 84-89.

Fysik II B: s. 12-21, 24-31, 33-44, 62-67, 104-113.

Fysik III B: s. 13-35, 46-53, 65, 76-78.

Til eksamen opgives følgende praktiske øvelser:

1. Faste stoffers varmeudvidelse. 2. Petroleums varmeudvidelse m. dilatometer. 3. Petroleums varmeudvidelse med pyknometer. 4. Messings varmfylde. 5. Pb og Al's varmfylde. 6. Petroleums varmfylde. 7. Vands fortætningsvarme. 8. Gay-Lussacs lov. 9. Substitution. 10. Wheatstones bro. 11. Kørebanen. 12. Atwoods faldmaskine. 13. Lydens hastighed. 14. Kogning ved lavt tryk.

Matematik

(3 mf^x) (O)

Kristensen og Rindung: Matematik I, II, III, 1. udg.

Bog I: kap. III, §§ 11-41; kap. IV, §§ 1-13; kap. VI, §§ 3-32; kap. XIII, §§ 11-26.

Bog II: kap. V, §§ 1-4, 6-15, 18-21, 26-30, 41-42; kap. VI, §§ 3-9, 15-25; kap. X, §§ 1-10.

Bog III: kap. III, §§ 2-14, kap. IV, §§ 10-27, 30-37.

(3 mfy) (La)

Kristensen og Rindung: Matematik I, II, III, 1. udg.

Bog I: kap. III, §§ 11-41, kap. IV, §§ 1-13, kap. VI, §§ 3-32, kap. XIII, §§ 11-26.

Bog II: kap. V, §§ 1-4, 6-15, 18-21, 26-30, 41-42; kap. VI, §§ 3-9, 15-25; kap. X, §§ 1-10.

Bog III: kap. III, §§ 2-14 kap. VI, §§ 10-27, 30-37.

(3 mf^z) (OL)

Som mf^x og mf^y

(3 mn^{xy}) (LC)

Kristensen og Rindung: Matematik I og Matematik II (naturfaglig gren). Sandsynlighedsregning.

Bog I: kap. III, §§ 26-41; kap. IV, §§ 1-13; kap. VI, §§ 1-27; kapitel VII, §§ 1-11; kap. XI, §§ 25-29.
Bog II: kap. V, §§ 1-24, 31; kap. VI, § 15-25.
Sandsynlighedsregning: kap. I, §§ 1-5; kap. II, §§ 1-11.

Til afsluttende prøver i 2. g opgives:

Geografi

(2 ns^a) (Gy)

Nielsen og Tscherning: Geografi for det sproglige gymnasium. 1964.

Hellner: Atlas 3, 1964. Diercke: Weltatlas.

Lokaliteter for ekskursioner: Lynggeegnen.

(2 ns^b) (Ke)

Hellner: Geografi for sprogligt gymnasium, 1963.

Hellner: Atlas 3, 1964.

Diercke: Weltatlas, 114. udg.

Lokaliteter for ekskursioner:

Områder syd for Sjælsø, Farum-Ganløse egnen, Strø Bjerge, Arrenakke og randmoræner i Gribskov. Jagt- og skovbrugsmuseet i Hørsholm.

(2 m^x) (Ke)

Andersen, Frederiksen og Hellner: Geografi for matematisk gymnasium, 1963.

Hellner og Humlum: Geografi for gymnasiet 2, 1961 (afsnittet: Olie).

Hellner: Atlas 3, 1964.

Diercke: Weltatlas, 114. udg.

Valgfrit emne:

Grønland. Anvendt litteratur: Fristrup: Grønlands Geografi. Statistisk årbog, 1962-65. Statistisk tabelværk, 1965, Grønland. En del hefter af Geologisk Information (Mineralogisk museum). Tidsskriftet Grønland samt de fleste af litteraturhenviisningens bøger i Fristrups bog.

Lokaliteter for ekskursioner og lejrskole:

5 dages lejrskole på Bornholm. (Klippegårdens granitbrud, brud i Neksø sandsten og i Balkakvartsit. Læså. Skelbækken, Madsegrav, Arnager, Paradisbakkerne, Almindingen, Gulehald, Helligdomsklipperne, Snogebæk havn, Hammeren.

Ekskursion i Nordsjælland (egnen s. f. Sjælsø, Naturparken, Strø Bjerge, Arrenakke, Gribskovmorænerne).

Knuse- og sorteringsværket ved Ny Mølle grusværk. Rahbekkeværket (Rønne). Jagt- og skovbrugsmuseet i Hørsholm.

(2 m^{y+z}) (Gy)

Nielsen og Tscherning: Geografi for det matematiske gymnasium I og II, 1964-65 (kul og jern).

Hellner: Atlas III, 1964.

Diercke: Weltatlas.

Valgfrit emne:

Chile. Anvendt litteratur: Robinson: South America, 1961. Shanahan: South America. Oxford Economic Atlas of the World. Oxford Regional Economic Atlas. Webster: Geographical Dictionary. Bengtson og van Royen: Fundamentals of Economic Geography. Gruelund: Erhvervsgeografi. Statesmans Yearbook. Statistisk årbog. Vor klode. Vahl og Hatt: Jorden og menneskelivet. Weyer: Vor tids naturfolk. Wyckhoff: Geologi. Bruun: Vor underfulde verden. Lokaltiteter for ekskursioner: Stevns og Lyngeggen.

Matematik

(2 ns^a) (VJ)

Anders Bager: Mængder, tal og afbildninger, I og II, 1. udg.

Til eksamen opgives: Bog I og II: §§ 1-12, 23-27, 32, 33, 38, 39, 49-52, 56, 57, 59-62, 64-66, 68, 79, 80.

(2 ns^b) (OL)

Anders Bager: Mængder, tal og afbildninger: I og II, 1. udg.

Egne noter: Trigonometri og differentialregning.

Til eksamen opgives:

Bog I: s. 66-83, 107-125.

Bog II: s. 9-12, 22-26, 155-177.

Noter i trigonometri: s. 2-7, 10-20, 26-38, 62-66.

Noter i differentialregning: s. 31-39, 41-42, 47-48, 51-61.

Engelsk

(2 m^x) (R)

Facts and Fiction II: The Frontier Tradition. The Cask of Amontillado. Shooting an Elephant. Hurry on Down. Bacon. Chicken Soup with Barley. Brave new World. The Ape.

Orwell: Nineteen eighty-four (Penguin) s. 5-26.

(2 my) (Th)

Facts and Fiction II: s. 52-96.

Orwell: 1984, s. 132-146.

Shaw: Arms and the Man, s. 40-67.

(2 mz) (Th)

Facts and Fiction II: s. 52-96.

Steinbeck: The Pearl, kap. I og V.

John Braine: Room at the Top, s. 23-30, 159-164, 202-212.

Tysk

(2 mz) (Ra)

Nydahl: Lebendige deutsche Dichtung, 2. udg. stk. 1, 5, 7, 13.

Buddenbrook: Tonys erste Ehe.

Zweig: Schachnovelle.

Borchert: Draussen von der Tür.

Deutsche Prosa aus 150 Jahren: Lenz: Eine Liebesgeschichte.

Til realksamen opgives:

Dansk (Dg)

a. Frederik Nielsen, Georg Enemærke og O. Søbjerg: Litteraturvalg for realskolen, 3: Patienten, Vædderen. Erindring. Hans og Trine. Hans og Grethe. Posthuset i Hirschholm. Jens Højby. Niels Fet. Den druknede. Mester Ole Vind. Ventetiden. Engelske Socialister. Af Vredens børn. Niels Ebbesen (Folkevisen).

b. Kærlighed uden Strømper. Isbjørnen.

Engelsk (R)

Ring Hansen og Mouridsen: English of today for 3. real. Montague: England to America. Mansfield: The Doll's House. Bates: Joe Johnson. Hodges: The Saint Who Lost his Halo. Maugham: The Verger.

Tysk (Jo)

P. Nydahl: Tysk for realskolen 3, stk. 2, 3, 10, 14, 15, 19, 22, 27, 33, 35.

Fransk (Ri)

Bruun, Holst-Jensen, Roskjær: Elementært Fransk, s. 115-121, 123-150.

Historie (NP)

a. Kierkegaard og Lomholt-Thomsen: Historie for realafdelingen 3, 1965, s. 20-192, 254-269.

b. Kretschmer og Lindhardt Hansen: Samfundslære for realafdelingen, 12. udg. s. 40-129, 156-174.

Geografi (Ke)

Nygaard og Baltzer: Geografi for realafdelingen, 2: Danmark, Færøerne, Grønland, Indien.

Biologi (C)

Mogens B. Lange og Ingolf Leth: Biologi for realafdelingen, 2.

Naturlære (C)

Hjerting, Andersen og Voldby: Den ny naturlære, 3.

Matematik (C)

C. C. Kromann Clausen, Carl Emil Jensen, Tage Petersen: Regning og matematik for 3. realklasse.

Som valgfrit emne opgives: Nygaard og Risom Pedersen: Emnelæsning i matematik I for 3. realklasse: 1. afsnit: sandsynlighedsregning.

VI. Optagelse af elever

1. Skolesøgende elever.

a) *Realafdelingen:*

Indmeldelse af elever til 1. realklasse (både drenge og piger) sker gennem elevens hidtidige skole på blanketter, der udleveres gennem denne skole.

Meddelelse om optagelse i 1. realklasse vil blive givet i begyndelsen af april måned.

b) *Gymnasieklasserne:*

Ansøgning om optagelse i 1. gymnasieklasse (sproglig eller matematisk linie) sker gennem elevens hidtidige skole på blanketter, der udleveres gennem denne skole.

Optagelse i 1. gymnasieklasse er i henhold til gymnasielovens § 14 betinget af, at vedkommende elev med tilfredsstillende resultat har bestået oprykningsprøven fra 2. realklasse og er i besiddelse af en sådan modenhed og kundskabsfylde, at det kan forventes, at han kan følge undervisningen i gymnasieafdelingen på tilfredsstillende måde og fuldføre undervisningen på normal tid.

Elever, der har bestået *realeksamen*, vil kunne optages i 1. gymnasieklasse.

For optagelse på *sproglig linie* er det en betingelse, at eleven har bestået eller består en prøve i latin.

Meddelelse om optagelse vil blive givet omkring den 25. juni.

2. Kostelever.

På *kostafdelingen* optages kun drenge og kun i gymnasieklasserne, normalt kun i 1. gymnasieklasse.

Optagelsesbetingelserne er de samme som for skolesøgende elever.

Ansøgningskemaer kan fås ved skriftlig henvendelse til rektor og må være skolen i hænde i udfyldt stand *senest den 20. marts*.

Om kostafdelingen i almindelighed og opholdsafgiften henvises til afsnittene VII og VIII.

Meddelelse om optagelse på kostafdelingen kan forventes omkring 25. juni.

Optagelse på kostskolen sker på prøve det første år.

Valgfrie fag.

På gymnasiets *matematiske* linie er der valgfrihed mellem *engelsk* og *tysk*. Elevens valg skal anføres på ansøgningsblanketten til optagelse i 1. gymnasieklasse. Undervisningen i det valgte sprog slutter i 2. g; valget er bindende for begge år.

På den *matematiske* linie skal eleverne for 2. og 3. g vælge mellem den *matematisk-fysiske* og den *matematisk-naturfaglige* gren. Valget skal træffes inden 15. april i det år, eleven går i 1. g. Blanketter udleveres på skolen.

I 3. realklasse er *fransk* valgfrit.

I 3. realklasse er endvidere faget *matematik* og *regning* valgfrit. De elever, der bortvælger dette fag, får i stedet 3 timer regning ugentlig.

I 2. realklasse er *latin* valgfrit.

For optagelse på gymnasiets *sproglige* linie er det en betingelse, at eleven har bestået latinprøven, men skolen tilråder alle elever, der vil i gymnasiet, at deltage i latinundervisningen.

For de valgfrie fags vedkommende i 3. og 2. realklasse kan en elev efter forældrenes skriftlige anmodning *fritages* for undervisningen i disse fag; dog kan ingen elev fritages efter den 20. marts.

Lån af skolebøger.

Eleverne kan gratis låne bøger på skolen. Bøgerne forbliver skolens ejendom.

Eleven skal straks ved modtagelsen skrive navn, klasse og årstal i den dertil indrettede rubrik på bindets inderside.

Bøgerne skal behandles omhyggeligt. De skal forsynes med et beskyttende omslag; der må ikke i bøgerne indlægges kommentarhefter og notesbøger.

Der må ikke tegnes i eller uden på bøgerne, og der må ikke gøres notater eller tilføjelser.

Eleven er ansvarlig for de lånte bøger. For bøger, der er bortkommet eller beskadiget, skal der betales erstatning, hvis størrelse fastsættes af skolen.

Når en elev går ud af skolen, skal samtlige bøger afleveres.

Ved afleveringen skal der vedlægges en med elevens navn forsynet liste over bøgerne. Inden afleveringen skal beskyttelsesomslaget, indlagte papirlapper o. lign. være fjernet.

Overtrædelse af bestemmelserne for lån af skolebøger kan medføre, at man mister retten til at låne bøger af skolen.

Alle henvendelser vedrørende skolebøger rettes til *boginspektør*. Boginspektørens træffetider: se opslag på skolen.

Hefter.

Indskrivningshefter, kladdehefter, glosebøger o. lign. udleveres gratis til eleverne.

Eleverne må *personligt* henvende sig ved heftedepotet medbringende det hefte, der ønskes fornyet. Ang. udleveringstider: se opslag på skolen.

Gymnastik og idræt.

Pigerne:

Til *udendørs* brug anskaffes: træningsdragt (helst mørkeblå), kongeblå shorts, hvid bluse og evt. tennissko.

Til *indendørs* brug: hvid bluse, mørkeblå trikotbukser, håndklæde og evt. gymnastiksko.

Dragter og sko kan købes gennem skolen.

Alt skal være tydeligt mærket med navn og klasse og opbevares i pose.

Drengene:

Til *gymnastik* anskaffes en gymnastiktrøje, et par korte, hvide bukser, gymnastiksko (hvide, med tynde såler) samt et håndklæde.

Til *idræt*: en træningsdragt (helst blå) og et par løbesko (ikke tennissko). Fodboldstøvler og pigsko først efter nærmere aftale.

Tøj, sko og støvler kan købes gennem skolen.

Alt skal være tydeligt mærket med navn og klasse.

VII. Kostskolen

Om optagelse af kostelever: se afsnit VI.

Kostskolens *daglige plan* er således:

- kl. 7.00 vækkes der.
 - „ 7.20 morgenmad.
 - „ 8.00–14.00 skolegang.
 - „ 10.50 frokost.
 - „ 14.05 eftermiddagste.
 - „ 16.00–18.10 læsetid.
 - „ 18.15 middag.
 - „ 22.30 slukketid for 1. og 2. g
 - „ 23.00 slukketid for 3. g
- } (lørdag: sengetid kl. 24.00).

Det daglige tilsyn på kostskolen varetages på *hovedbygningen* af:

økonomiinspektøren, lektor *Sigurd Christensen* (tlf. (01) 86 36 11), giro 135 169 og adjunkt *Mogens Oddershede Larsen* (tlf. (01) 86 27 13), giro 135 256

og på *gymnasiebygningen* af:

adjunkt *Niels Otto Larssen* (tlf. (01) 86 43 74)

og gymnasielærer *Poul B. Christiansen* (tlf. (01) 86 27 14).

Plejemor og leder af sygeafdelingen er frk. *A. M. Nielsen*.

Økonoma er frk. *Ruth Hansen*.

Kostskolens læge, *T. Prip*, Rungsted har en gang ugentlig konsultation på kostskolens lægeværelse.

Kostskolens tillidsmænd har i dette skoleår været: Teddy Petersen, 3. g, Ole Andkjær Olsen, 2. g og Søren Carøe, 1. g.

Hver af de ovennævnte kostlærere er *præceptor* for et vist antal elever. Præceptorerne fører regnskabet for disse, modtager penge fra hjemmet til dækning af rejse- og andre løbende udgifter, udbetaler ugepenge. Regnskabsbøgerne hjemsendes 4 gange årligt. Præceptor er i det hele taget skolens sædvanlige kontakt med hjemmet.

Kosteleverne må ikke uden aftale med deres præceptor påtage sig lønnede hverv, mens de bor på skolen.

Da det af mange grunde er uheldigt, at eleverne ligger inde med penge uden præceptors vidende, henstiller skolen *indtrængende*, at hverken forældre eller andre sender eleverne penge uden om præceptor. Pengebeløb skal deponeres hos elevens præceptor, som udbetaler dem efter hjemmets anvisning. Efter hver af de 4 store ferier skal alle kostelever medbringe 100 kr. til dækning af løbende udgifter.

I *sommerferien* og *juleferien* er kostskolen lukket. I *påske-* og *efterårsterierne* kan eleverne kun i særlige tilfælde og med rektors tilladelse blive på kostskolen.

Hvis en elev efter bortrejse på ferie eller week-end bliver forhindret i at være tilbage på kostskolen til aftalt tid, *skal* der omgående, eventuelt telefonisk, gives den inspektionshavende lærer besked.

Elevtelefoner: Kl. 15–16 og 19.30–20 kan der ringes til kosteleverne. *Hovedbygningen:* (01) 86 30 11. *Gymnasiebygningen:* (01) 86 36 13.

Sengetøj, sengelinned, håndklæder og servietter leveres af skolen. I lejeafgift for disse ting betales 30 kr. årligt, som opkræves sammen med opholdsafgiften.

På 1. gymnasieklasses værelser er der *senge*, men i 2. og 3. gymnasieklasser må eleverne selv anskaffe sovested (seng eller sovesofa).

På alle værelser er der arbejdsborde, stole og skabe. Anbringelse af andre møbler må i hvert enkelt tilfælde aftales med økonomiinspektøren.

Alt personligt udstyr: tøj, undertøj, lommetørklæder m. m. skal ved elevens ankomst være *mærket med fuldt navn* – hvor det er muligt: påsyet. *Forbogsstaver* er ikke tilstrækkeligt.

Eleverne skal til gymnastikbrug medbringe 2 håndklæder.

Skolens vaskeri ordner sengetøj m. m. (også gymnastikhåndklæder). Vask af personligt linned kan skolen – bortset fra ganske særlige tilfælde – ikke påtage sig. Denne må finde sted på hjemmets foranstaltning.

Forsikringer. For kosteleverne har skolen tegnet en kollektiv *ulykkesforsikring* og *brandforsikring*. Præmien for disse forsikringer opkræves gennem præceptorerne.

Det tilrådes hjemmene at sikre sig, at familiens *tyveri- og ansvarsforsikringer* dækker for eleven under opholdet på kostskolen eller at tegne en særlig forsikring gældende for eleven i de 3 år, han bor på kostskolen.

Sygekassebog og *flyttebevis* fra folkeregistret skal medbringes ved ankomsten.

Cykler og *knallerter* kan medbringes; skolen påtager sig intet ansvar for dem. Eleverne må ikke medbringe motorcykler, scootere og biler.

Badning fra åben strand og *sejllads* er kun tilladt med skriftlig tilladelse fra hjemmet, og det anføres udtrykkeligt, at begge dele sker på *hjemmets ansvar*.

Spiritus. Sålænge kosteleverne er under skolens tilsyn, er enhver form for spiritusnydelse uden særlig tilladelse *forbudt*. Overtrædelse af forbudet vil kunne medføre øjeblikkelig BORTVISNING fra skolen.

VIII. Opholdsafgift

Opholdsafgiftens beregning sker efter følgende skala:

| Skatteindtægt | årlig opholdsafgift |
|----------------------------|---------------------|
| indtil 4000 kr. inkl. | 300 kr. |
| 4050– 5000 " " | 375 " |
| 5050– 6000 " " | 450 " |
| 6050– 7000 " " | 550 " |
| 7050– 8000 " " | 650 " |
| 8050– 9000 " " | 750 " |
| 9050–10000 " " | 850 " |
| 10050–11000 " " | 950 " |
| 11050–12000 " " | 1050 " |
| 12050–13000 " " | 1175 " |
| 13050–14000 " " | 1300 " |
| 14050–15000 " " | 1425 " |
| 15050–16000 " " | 1550 " |
| 16050–17000 " " | 1675 " |
| 17050–18000 " " | 1800 " |
| 18050–19000 " " | 1925 " |
| 19050–20000 " " | 2050 " |
| 20050–21000 " " | 2175 " |
| 21050–22000 " " | 2300 " |
| 22050–23000 " " | 2450 " |
| over 23050 " " | 2600 " |

Opholdsafgiften beregnes på grundlag af den skatteindtægt, hvortil forsørgeren er ansat til beregning af indkomstskat til staten for det skatteår, i hvilket det pågældende afgiftsår begynder. Har en forsørger flere end 1 barn, som ved afgiftsårets begyndelse er under 16 år eller er over denne alder og er kostelev på en af statens kostskoler i Birkerød, Rungsted, Tarm, Nyborg, Viborg eller Sorø, nedsættes skatteindtægten med 1000 kr. for hvert barn udover det første; dog kan ingen skatteindtægt over 4000 kr. nedsættes under 3050 kr.

For kostelever, der forsørger sig selv, er opholdsafgiften 300 kr. årlig, for så vidt den pågældende kostelevs skatteindtægt ikke overstiger 1500 kr. For kostelever, hvis skatteindtægt overstiger dette beløb, udredes en opholds-

afgift, der beregnes således, at der til kostelevens skatteindtægt lægges et beløb af 2500 kr., hvorefter afgiften fastsættes efter den ovenfor anførte skala.

Opholdsafgiftens beregning foretages på grundlag af de hos skatterådene indhentede oplysninger.

Afgiftsåret regnes fra 1. august til 31. juli. Afgiften beregnes for et afgiftsår ad gangen og forfalder til betaling den 30. september for månederne august-oktober, den 30. november for månederne november-januar, den 28. (29) februar for månederne februar-april, og den 31. maj for månederne maj-juli.

Giroblanketter til indbetaling af alle 4 rater bliver tilsendt fra skolens regnskabskontor omkring 15. september.

Opholdsafgift modtages kun over skolens girokonto – 265 16 – ikke i check eller kontanter.

IX. Fripladser og stipendier

Ansøgning om *statens kostelev-fripladser*, som ved Rungsted Statsskole for tiden er 7, indsendes til rektor inden udgangen af *august* måned på *skemaer*, der fås på skolen efter sommerferien. Disse fripladser giver hel eller delvis fritagelse for opholdsafgiften. Fripladser uddeles for et skoleår ad gangen og normalt kun til elever i 2. og 3. g. En elev, der en gang har opnået en friplads eller nedsættelse i opholdsafgiften, beholder dog denne understøttelse, til han har taget studentereksamen, for så vidt han stadig opfylder betingelserne herfor. Fornyet ansøgning må dog indgives. Ingen kan opnå kostelevfriplads, med mindre han har gjort sig fortjent dertil ved anlæg, flid og god opførsel samt efter de om forsørgerens skatteindtægt fremkomne oplysninger skønnes trængende til understøttelse. Kostelevfripladser uddeles af undervisningsministeren efter indstilling fra rektor, der forinden har forhandlet med skolerådet om sagen.

Statens stipendier omfatter: a. Bidrag til livsophold eller fornødenheder (udbetales straks) og b. Beløb til oplæg (kommer først til udbetaling, når den pågældende efter endt studentereksamen har påbegyndt studium ved et af universiteterne eller en anden højere læreanstalt). Ansøgning (på *skemaer*, der fås på skolen) om disse stipendier indsendes til rektor i *september*. Betingelserne for at komme i betragtning er, at *elev* har gået *mindst 1 år i en stats-skole*, at han ved anlæg, flid og god opførsel har gjort sig fortjent dertil, og endelig, at forsørgeren (eventuelt eleven) efter de om hans skatteindtægt fremkomne oplysninger skønnes trængende til understøttelse.

Ovennævnte stipendier uddeles af rektor efter forhandling med skolerådet. Indberetning herom indsendes til undervisningsministeriet.

Ungdommens uddannelsesfond.

Af denne fond ydes der i henhold til undervisningsministeriets bekendtgørelse af 14. oktober 1964 understøttelse til *elev*er i *gymnasieklasserne*, der anses for egnede til uddannelsen og trængende til økonomisk støtte.

Stipendiet ydes for et skoleår ad gangen og søges på *skemaer*, der efter nærmere meddelelse udleveres på skolen i løbet af efteråret.

Til *elev*er i *realafdelingen* kan kommunalbestyrelserne yde tilskud under forudsætning af, at hjemmets økonomiske forhold skønnes at være sådanne, at ydelsen af et stipendium er af afgørende betydning for at muliggøre barnets fortsatte skolegang.

Stipendier ydes for et skoleår ad gangen og søges på *skemaer*, der efter nærmere meddelelse udleveres på skolen.

Til *elev*er i *gymnasieklasserne* er der i skoleåret 1966-67 ydet støtte til 38 ansøgere, ialt 54.100 kr.

Fripladser på kostskolen er for skoleåret 1966-67 tildelt følgende elever:

Halv friplads: Ervin Nielsen, 3 a, Martin Ejdesgaard, 3 x, Søren Linnemann, 3 x, Bjarne Olesen, 3 x, Peter Andersen, 3 y, Magnus Dahl, 3 y, Thorkild Nielsen, 3 y, Erik Nilsson, 3 y, Ove Møbjerg Kristensen, 3 z, Gunner Høyman Olsen, 2 b, Erik Nielsen, 2 x, Ole Andkjær Olsen, 2 x, Uni Vestureid, 2 y, Johan Djurhuus, 2 z, Magni Ejdesgaard, 2 z.

Statens stipendier tildeltes følgende elever:

Til livsophold: Ib Ravnsted-Larsen, 3 y.

Til oplæg: Ervin Nielsen, 3 a.

„*Hella og Anna Breunings Mindelegat*“ tildeltes efter rektors indstilling til legatbestyrelsen:

Steen Brolund, 3 z, Otto Kierkegaard, 3 y, Ervin Nielsen, 3 a.

„*Thorkild Ruby's Mindefond's legat*“ tildeltes ved skoleårets slutning efter skolerådets beslutning: student Søren Søndergaard.

Flids- og opmuntringspræmier.

Ved skoleårets slutning uddeltes efter skolerådets bestemmelse boggaver til følgende elever:

Studerterne Tine Olsen, Mogens Bugge, Helle Vikens, Jes Svendsen, Peter Bogason, Solveig Nissen, Jens Holger Rindel, Allan Rosetzsky, Jeannette Iversen, Frank Jensen og realist Ulla Hooge.

2a: Henriette Bastrup-Birk, Niels Bekkevold.

2b: Pernille Bech-Bruun, Pernilla Flagerup.

2x: Søren Kiær, Christian Weinreich.

2y: Lene Kieler Jensen, Ulf Eriksen.

2z: Bent Nyboe Andersen.

1a: Benny Grysgaard, Lone la Cour.

1b: Jens Thorning Hansen, Susanne Jantzen.

1x: Vagn Holstein, Bent Møller Nielsen.

1y: Olaf Berthelsen, Anne Marie Holm, Thor Knudsen.

1z: Irene Grøndahl, Birgitte Rasmussen.

2r: Anne Hein-Olsen, Annette Johansen, Niels Bo Sørensen.

1r: Bente Andreasen, Anne-Marie Back, Anders Bjørneboe.

Skolen bringer de institutioner, foreninger og venner af skolen, der har stillet disse stipendier og præmier til rådighed, sin varmeste tak.

X. Legater

1. Rungsted Statsskoles Studielegat.

Statutterne for dette legat vedtoges på forældremødet den 16. marts 1929 og har efter en den 17. juni 1941 vedtaget ændring følgende ordlyd:

„Legatet kan søges af såvel mandlige som kvindelige studenter, der er udgåede fra Rungsted Statsskole, viser flid og gode anlæg, og hvis opførsel og vandel er upåklagelig. Understøttelsen gives hovedsagelig til studiehjælp, som regel indenfor de første 2–3 studieår, og den tildeles kun for et år ad gangen. Legatportionerne skal så vidt muligt være så store, at de betyder en væsentlig økonomisk hjælp.

Det gælder om disse understøttelser, at de er at betragte som rentefrie lån, der forventes tilbagebetalt, hvis omstændighederne senere måtte tillade det.“

Ansøgninger (på skemaer, der rekvireres fra skolen) må være indsendt senest den 31. maj.

Legatets indkomster fremkommer dels ved årlige bidrag i portioner på mindst 25 kr., dels ved renter af den legatkapital, der ved stiftelsen skænkedes, og som forhåbentlig vil blive øget ved senere pengegaver eller ekstraordinære tilskud.

Bidragyderne, som sammenkaldes hvert år til et møde, tænkes at være ikke alene elevforældre og lærere ved skolen, men også gamle elever og venner af skolen.

Legatets bestyrelse består af: Rektor (formand), en af skolerådet valgt lærer (sekretær og kasserer), 2 af elevforældrene samt en repræsentant for gamle elever og en for venner af skolen; de 4 sidstnævnte vælges af bidragyderne.

Regnskabsåret løber fra 1. maj til 30. april.

Bestyrelsen består for tiden foruden af rektor af lektor Sig. Christensen, skovdirektør Sv. H. Frølund, Klampenborg, professor, dr. phil. Arne Jensen, Hørsholm, bogtrykker Hans Langkjær, Rungsted og fabrikant O. Stelling, Rungsted.

Uddrag af regnskabet for tiden 1. maj 1965 – 30. april 1966:

| <i>Indtægter:</i> | | <i>Udgifter:</i> | |
|----------------------------|-------------------|------------------------------|------------------|
| Indkomne bidrag | 5.080,00 | Udbetalte legater | 5.000,00 |
| Indvundne renter | 2.385,54 | Porto, gebyrer m. m. | 40,10 |
| Tilbagebetalte legater .. | 5.600,00 | | |
| | Ialt .. 13.065,54 | | Ialt .. 5.040,10 |

Legatets formue pr. 30. april 1966:

| | |
|------------------------------|-------------------|
| Obligationer | 40.000,00 |
| Aktier | 100,00 |
| Indestående på giro | 3.164,21 |
| Indestående i bank | 16.142,07 |
| | Ialt .. 59.406,28 |

I studieåret 1966-67 har legatet uddelt studiehjælp til følgende studenter fra skolen:

Christina Mortensen (1964), Jeff Levin Pedersen (1964), Ulla Bille Larsen (1964,) Hans Erik Holm Pedersen (1964), Ole Grabow Andersen (1965), Hans Bay Rømler 1965, Else Stenfeldt Mathiasen (1965), ialt 11.500 kr.

2. Skolebestyrerinde fru Agnete Gunges Studielegat.

Legatet uddeles i portioner på 600 kr. årligt til studerende ved Polyteknisk Læreanstalt (både DTH og Danmarks Ingeniørakademi), som kan fremlægge beviser for trang og gode vidnesbyrd for flid, kundskaber og gode evner.

Legatet er beregnet for de to første studieår ved Polyteknisk Læreanstalt, således at det kan tildeles to år i træk.

Under iøvrigt lige vilkår skal sådanne, der har været elever i Rungsted Privatskole eller Rungsted Statsskole have fortrinsret frem for andre.

Ansøgningsskemaer rekvireres fra og sendes til Rungsted Statsskole, Rungsted Kyst i maj måned. Ansøgningsfristen udløber 31. maj.

— — —
Første uddeling af legatets midler finder sted i juni 1967.

XI. „Rungsted Statsskoles Venner“

„Rungsted Statsskoles Venner“ blev stiftet af en kreds af forældre til elever på skolen den 25. marts 1955.

Formålet var, og er stadig, at skaffe skolen midler til støtte for sådanne opgaver, som det offentlige ikke i tilstrækkelig grad ser sig i stand til, og derved supplere, men ikke aflaste det offentlige i så henseende.

Opgaverne, der i denne forbindelse kommer på tale, kan generelt karakteriseres ved: „at give lidt glæde i dagligdagens skoleliv for eleverne“ og giver sig således udtryk ved tilskud til præmier, teaterbesøg, ekskursioner, skolebal, skolescene etc. etc., alle formål, der på een gang kan både gavne og fornøje.

Hidtil har det været muligt at kunne yde omkring 2-3 tusinde kroner årligt, takket være den støtte, forældre og venner af skolen har givet os ved kontingentbidrag.

Af praktiske grunde er kontingentet mindst kr. 10,- årligt, eller man kan tegne sig for et livsvarigt medlemskab mod en ydelse på mindst kr. 100,- een gang for alle.

Bestyrelsen består af 7 medlemmer, hvori indgår rektor og en af skolerådet valgt lærer. De øvrige repræsenterer forældre- og vennekredsen, valgt på den årlige generalforsamling.

Bestyrelsen takker de medlemmer, der i årets løb har støttet med kontingentbidrag og kan kun opfordre forældre kredsen til yderligere opslutning om vort arbejde ved indmeldelse, der sker ved henvendelse til skolen eller til undertegnede formand for bestyrelsen:

Direktør H. Kolte-Olsen, Vedbæk Strandvej 421, Vedbæk.

Driftsregnskab 1. januar – 31. december 1966.

Indtægter:

| | | |
|---------------------------------------|----------|----------|
| Kontingentindtægter | 4.770,00 | |
| Bank- og girorenter | 209,50 | |
| Renter af obligationsbeholdning | 84,88 | 5.064,38 |

Forbrug:

Administration:

| | | |
|-----------------------------------------------|--------|----------|
| Tryksager m. v. vedr. kontingentopkrævning .. | 118,70 | |
| Porto m. v. vedr. kontingentopkrævning | 183,25 | |
| Annonce, generalforsamling | 12,00 | |
| Repræsentation (gaver) | 33,00 | 346,95 |
| <i>Tilskud til eleverne:</i> | | |
| Elevtelefon | 82,20 | |
| Fodboldkampe, transport m. v. | 546,93 | |
| Honorar, oplæsning | 200,00 | |
| Tilskud til fest | 20,00 | |
| Flidspræmier, bøger | 372,25 | |
| Præmier, kunstudstilling | 120,00 | 1.341,38 |
| Driftsoverskud 1966 | | 3.376,05 |

Status pr. 31/12 1966.

Passiver = 0.

Aktiver:

| | | |
|-----------------------------------------------------------------------------------------------------|-----------|-----------|
| Kassebeholdning | | 0,00 |
| Bankbeholdning konto 19735 i Landmandsbankens Nørre Afdeling .. | | 4.652,14 |
| Girobeholdning konto 98215 | | 621,27 |
| Beholdning hos rektor | | 365,47 |
| Obligationsbeholdning nom. kr. 4.500,-, Østifternes Kreditforening 15/4, 7 % til købsværdi | | 3.492,73 |
| Udlån til elevrådet | | 2.005,08 |
| Formue pr. 31/12 1966 | | 11.136,69 |
| <hr/> | | |
| Kapital konto pr. 1/1 1966 | 7.760,64 | |
| Kapital konto pr. 31/12 1966 | 11.136,69 | |
| Formueforøgelse 1966 | 3.376,05 | |

Kontingentindtægten kr. 4.770,00 fordeler sig på 181 års-medlemmer og 18 livsvarige medlemmer, der har betalt kontingent i 1966.

P. b. v.

H. Kolte-Olsen.

XII. Rungsted-Samfundet

Den 12. december 1919 stiftedes Rungsted Kostskoles Samfund; navnet ændredes 1939 til *Rungsted-Samfundet*. Ifølge lovenes § 1 er foreningens formål „at bevare sammenholdet mellem tidligere elever og at vedligeholde forbindelsen mellem disse og skolen“. Alle tidligere elever samt tidligere og nuværende lærere kan blive medlemmer.

Foreningens formål søges realiseret dels ved de årlige sammenkomster, dels ved besøg på skolen, hvor der gives lejlighed til at opfriske minder fra skoleårene.

Sædvanligvis afholdes en forårsfest og om efteråret er der rusfesten, der holdes på skolen den *første lørdag i oktober*. Ved sammenkomsterne trakteres der med et måltid, der er underholdning af forskellig art, og ved rusfesten holdes der en tale til de unge, som regel af en gammel elev.

Den årlige generalforsamling finder sted i løbet af efteråret.

Samfundet er dog langt fra udelukkende en selskabelig forening; det har også andre opgaver. Siden 1941 har det udgivet „Egebladet“, der i øjeblikket udkommer i forbindelse med skolebladet „Forum“, og som indeholder efterretninger om gamle kammerater.

Tillige findes et fond, der bl. a. yder tidligere elever støtte i form af lån; af fondets midler anvendes desuden et beløb til et boglegat, der uddeles hvert andet år.

Skole og Samfund kan ikke undvære hinanden – der må være kontakt. Samfundet opfordrer alle tidligere elever fra Rungsted Statsskole til at indmelde sig. Det kan gøres ved henvendelse til formanden: *Auditør M. Reimann*, Aurehøjvej 6, Hellerup (Helrup 8607), eller til kassereren: revisor *Bjarne Hansen*, Klosterstræde 23 B, København K. (Mi. 3880).

XIII. Bibliotek og samlinger

Skolebiblioteket

forestås af lektor *Nordby Petersen*. Bogudvalget består foruden af denne af rektor, lektor *P. A. Kjøltoft* og adjunkt, frk. *S. Johansen*.

Biblioteket er i årets løb forøget med 164 bind; der abonneres på 24 tidsskrifter, og indbindingsarbejder er foretaget. 22 bind er modtaget som gaver fra: Belgiens ambassade, rektor Grange (2 bind), Japans ambassade, Akademisk Forlag, Sikkerhedspolitisk forlag, forlaget Munksgård, Gads forlag, Foreningen Norden (5 bind), Det grønlandske Selskab, redaktør Eyvind Rafn, adjunkt Solløk Johansen, Assurandør-Societetet, forlaget Gyldendal, Udenrigsministeriet og adjunkt Aneta Heikel Vinther.

Skolen bringer alle giverne sin bedste tak.

XIV. Skolenævn og forældremøder

For valgperioden 1966-68 består skolenævnet af:

1. *Indvalgt af forældrekredsen:*

Direktør Lars Arnbak, Rungsted.

Kommunebogholder B. Fregil, Hørsholm.

Dommer N. J. Feilberg Jørgensen, Rungsted.

Fru Karen Keiding, Hørsholm.

Suppleanter:

Fru Birthe Busch-Petersen, Hørsholm.

Kaptajn O. Qvist Krüger, Rungsted.

Ingeniør O. Melbye-Hansen, Rungsted.

Tandlæge, fru Grethe Schou, Rungsted.

2. *Indvalgt af skolerådet:*

Lektor, fru A. Ramer.

Adjunkt Ole Løppenthin.

Forældremøder afholdtes:

For 1. realklasse den 1. november 1966. Rektor bød velkommen til 42 af de nye elevers forældre og omtalte de vanskeligheder, der kan møde en elev ved skoleskifte og understregede de krav, der må stilles til eleverne i en eksamensskole.

For 1. gymnasieklasse forældre den 9. november 1966 med deltagelse af ca. 150 forældre. Rektor bød velkommen især til de mange forældre, der

var til stede for første gang, og omtalte de problemer, der kan opstå for en ny elev i gymnasiet, og de fordringer, skolen og dens arbejde stiller til en gymnasiast.

For 2. og 3. realklassernes forældre den 13. januar 1967. Dette møde havde 54 deltagere. Rektor redegjorde for reglerne om optagelse i 1. gymnasieklasse, for opbygningen af gymnasiet og for de krav, der stilles til elever, der ønsker optagelse her.

Ved alle 3 møder var der efter indledningen fælles kaffebord, og derefter havde forældrene lejlighed til samtaler med skolens lærere.

For 2. og 3. gymnasieklassernes forældre holdt skolen „åbent hus“ den 16. februar 1967. Forældrene havde her lejlighed fra kl. 19.30 til ca. 22 at træffe faglærerne i klasseværelserne eller i faglokalerne.

XV. Elevråd og Samarbejdsudvalg

Elevrådet, der vælges i begyndelsen af januar, består af en repræsentant for hver af skolens klasser. Medlemmerne er:

| | |
|--------------------------|-------------------------|
| 3a: Kurt Nicolaisen | 2z: Birgitte Rasmussen |
| 3b: Pernille Bech-Bruun | 1a: Svend Kolte-Olsen |
| 3x: Bjarne Olesen | 1b: Søren Carøe |
| 3y: Allan Marcussen | 1x: Lis Keiding |
| 3z: Steen Brolund | 1y: Ole Daugbjerg |
| 2a: Benny Grysgaard | 1z: Lars Kolte-Olsen |
| 2b: Anders Ahnfelt-Rønne | 3r: Thomas Hartvig |
| 2x: Jørn Zachø Pedersen | 2r: Anders Bjørneboe |
| 2y: Thor Knudsen | 1r: Steen Malte Knudsen |

Elevrådets forretningsudvalg består af: Thor Knudsen (formand), Lis Keiding (sekretær), Pernille Bech-Bruun og Anders Ahnfelt-Rønne. – Kasserer er Birgitte Rasmussen.

Elevrådets opgave er at varetage elevernes interesser og at fremme elevernes selvstændighed, ansvarsfølelse og aktivitet for derigennem at opnå et øget sammenhold på skolen og forståelse for, at skolen ikke er delt i 2 skarpt modsatte grupper, men er en helhed, der stræber mod samme mål.

Med denne opgave for øje har elevrådet i det forløbne år søgt at løse de praktiske problemer, der opstår i hverdagen, og at yde en indsats ved at varetage forskellige opgaver på skolen. Desuden er mange spørgsmål blevet løst, enten på elevrådsmøderne eller i udvalg, alt efter spørgsmålenes omfang og vigtighed. Elevrådet har bl. a. oprettet en fond, hvis midler endnu er be-

grænsede, og hvis formål er at yde økonomisk støtte til elevforeninger og elevinitiativer. Ydermere har elevrådet taget skridt til en fornyelse af skolens udsmykning og har ved en indsamling på skolen skaffet midler til de første kunstindkøb. I denne forbindelse takker elevrådet Rungsted Statsskoles Venner for den økonomiske støtte, som er modtaget. Elevrådet forestår endvidere en lektiehjælpsordning, der hidtil har fungeret tilfredsstillende.

Elevrådet har været initiativtager til et samarbejde mellem de nordsjællandske gymnasieelevråd, ligesom elevrådet også har deltaget aktivt i landsorganisationen DGS's arbejde.

I det foirløbne år har elevrådet haft et godt og udbytterigt samarbejde med skolens ledelse og lærere gennem Samarbejdsudvalget.

Elevrådet udtrykker til sidst håbet om, at den helt uundværlige kontakt elever og elevråd imellem må blive yderligere udbygget i det nye skoleår, idet denne kontakt er af afgørende betydning for elevrådets arbejde.

Pernille Bech-Bruun.
formand 1966.

Thor Knudsen.
formand 1967.

SAMARBEJDSUDVALGET

består af elevrådets forretningsudvalg, rektor og 2 af skolerådet valgte medlemmer. Disse har i dette skoleår været:

adjunkt *Viggo Jørgensen* og adjunkt, fru *Lise Munk*.

Udvalget holder møde ca. 1 gang om måneden, hvor man drøfter og forbereder spørgsmål til forelæggelse i skoleråd og elevråd.

XVI. Fællestimer for 2. og 3. g

Fællestimerne for 2. og 3. g, der i år har ligget onsdag kl. 13-14, har været tilrettelagt af et fællesudvalg af lærere og elever.

Der har været følgende *fællesarrangementer*:

Karen Johnson (AFS-stipendiat på skolen i 1962) holdt – på dansk – foredrag om en ung amerikaners syn på den verden, vi lever i.

Den danske Kvartet og komponisten Aksel Borup Jørgensen spillede og diskuterede moderne musik.

Skuespillerinden Ingeborg Brams fremførte Finn Methlings „Rejsen til de grønne skygger“.

Den franske skuespiller Jacques Maudon læste et program spændende fra Molière til Jacques Brel.

Filmkonsulent Børge Trolle fortalte som indledning til filmugen om: Østeuropæisk film i dag.

Studiekredsene har været tilrettelagt i 2 rækker, en i efteråret og en i foråret.

1. række:

Moderne arkitektur. Leder: adjunkt Hugo Bodnia.

Filmen som kunstart (2 studiekredse). Leder: højskolelærer Niels Jensen.

Klassisk musik. Leder: pianisten Erling Helmer Petersen.

Psykoanalyse (2 studiekredse). Leder: skolepsykolog, cand. psych. Gunnar Nielsen.

Radioteknik. Leder: civilingeniør Hans Kunov.

2. række:

Elektronisk databehandling. Ledere: ingeniør Jørn Gammelgård og frk. Susanne Møller Pedersen.

Moderne dansk lyrik. Leder: cand. mag. Harald Christiansen.

Teatergruppe. Leder: sceneinstruktør Mads Peter Neumann.

XVII. Ordensregler

1. *Undervisningstiden* er normalt kl. 8,00–14,00 – lørdag kl. 8,00–13,00. Ved undervisningstidens begyndelse skal eleverne være i undervisningslokalet. Elever, der benytter *tog eller bus* til og fra skole, og derfor kan have vanskelighed ved at overholde disse tider, må henvende sig til rektor om tilladelse til at afvige herfra.
2. Elever, der ønsker at køre på *cykel eller knallert* til skole, får af ydre inspektør anvist en parkeringsplads. Cykler og knallerter må kun stilles på de anviste pladser. – Skolen påtager sig intet ansvar for elevernes cykler og knallerter. Elever, der ønsker at køre på scooter, motorcykel eller i bil til skole, må henvende sig til rektor herom.
3. *I frikvartererne* skal *ordensduksen* sørge for, at der i det klasseværelse, klassen har været i, bliver luftet ud, at tavlen bliver rengjort, at der er kridt, og at der iøvrigt er orden i klassen. – Tavlerne må ikke benyttes til uvedkommende formål.
Hvis klasseværelset ikke skal benyttes i den følgende time, skal ordensduksen sørge for, at der er lukket og slukket.
4. Ingen elev må i skoletiden forlade skolen uden *rektors eller inspektors* tilladelse.
Elever, der bor tilstrækkelig nær skolen, kan dog efter skriftlig anmodning fra hjemmet af ydre inspektør få tilladelse til at spise frokost hjemme.
5. Elevernes overtøj og andre personlige ejendele bør være mærket med *tydeligt* navn. – Skolen påtager sig intet ansvar for glemte sager. Penge, ure og andre værdigenstande må ikke efterlades i overtøj og tasker.
6. Uvedkommende ting må ikke medbringes på skolen. Enhver handel mellem eleverne er forbudt, ligesom indsamlinger ikke må finde sted uden *rektors* tilladelse. – Opsætning af plakater osv. og omdeling af tryksager o. lign. må kun finde sted med *rektors eller inspektors* tilladelse.
7. Elever, der forsætligt eller tankeløst volder skade på skolens bygninger eller inventar, er *erstatningspligtige* for den forvoldte skade. Eventuelle skader må straks anmeldes til økonomiinspektøren.

8. *Efter fraværelse på grund af sygdom* – også når det kun drejer sig om en del af skoledagen – skal eleven medbringe en skriftlig meddelelse fra hjemmet med angivelse af fraværelsens varighed.
Hvis sygdommen bliver af længere varighed, skal hjemmet *senest efter en uges forløb* give skolen meddelelse herom.
9. *Forsømmelser i anden anledning* må kun finde sted efter *forud indhentet* tilladelse fra rektor.
10. Skriftlig meddelelse fra hjemmet skal medbringes, hvis en elev af en eller anden grund ikke har kunnet udføre sit hjemmearbejde.
11. *Fritagelse for enkelte gymnastiktimer* gives af gymnastiklærerne efter skriftlig anmodning fra hjemmet.
Til fritagelse af over en uges varighed kræves *lægeattest*, hvortil blanket fås hos gymnastiklærerne.
Elever, der er fritaget for gymnastik, skal være til stede ved undervisningen, medmindre de har gymnastiklærerens tilladelse til at udeblive.
12. *Adresseændringer* må straks meddeles skolen.
13. *Rygning* er tilladt uden for skolebygningerne. – Inden døre må eleverne i 3. g ryge i den lille frokostkælder. – I den store frokostkælder må der ryges i de *sidste 10 minutter af spisefrikvarteret*.

XVIII. Særlige meddelelser

Forsømmelser.

På skoledage har skolens elever *ubetinget mødepligt*. Lovlig forsømmelsesgrund er kun sygdom.

Kun rent undtagelsesvis vil en elev kunne fritages for nogen del af skoletiden, f. eks. i anledning af besøg hos en speciallæge eller på grund af en særlig familiebegivenhed, og kun hvis hjemmet *i god tid i forvejen* retter henvendelse til rektor herom. Tilladelser til særlige vinterferier vil ikke blive givet.

Forældrene opfordres til kun i absolut påkrævede tilfælde at anmode om fritagelse fra skolen for deres børn.

Aflæggelse af *køreprøver* kan ikke finde sted i skoletiden.

Konfirmationsforberedelse.

Ifølge skolelovens bestemmelser er den egentlige konfirmationsforberedelse henlagt til 7. klasse. Det vil dog stadig være muligt at lade konfirmationen foregå om efteråret i 1. realklasse.

Elever, der er indtegnet til konfirmation i 1. realklasse, skal give skolen meddelelse herom.

Ulykkesforsikring.

For skolens elever er der efter vedtagelse på et forældremøde i 1938 tegnet en kollektiv *ulykkesforsikring*. Præmien – 0,50 kr. pr. elev – opkræves af skolen i løbet af foråret.

Alle henvendelser vedrørende denne forsikring rettes til økonomiinspektøren, lektor *Sigurd Christensen*.

Skolelæge og skoletandpleje.

Skolelæge er *Torben Prip*, Rungsted. – Alle skolens elever undersøges mindst en gang i løbet af skoleåret. I givet fald henvises eleverne til behandling hos deres egen læge.

Skolens elever og alle til skolen knyttede voksne er underkastet Frederiksborg amts tuberkulosestations kontrol.

Alle elever, hvis forsørgere er hjemmehørende i Hørsholm kommune, samt kosteleverne, kan blive tilmeldt *Hørsholm kommunale skoletandpleje*. Tandbehandlingen, der er gratis, foregår på de kommunale skoletandklinikker.

Skolescene og skolebio.

Dansk Skolescene: I dette skoleår har 253 elever, fordelt på samtlige klasser, været medlemmer af Dansk Skolescene. Vi har overværet følgende forestillinger: J. L. Heiberg: „Nej“, Svend Clausen: „Kivfuglen“, (1. real), Wessel: „Kærlighed uden strømper“, (1. og 2. real), Dario Fo: „En fod i hånden“, Stein/Harnich/Boch: „Spillemand på en tagryg“, (2. real), Ernst Bruun Olsen: „Bal i den borgerlige“, Peter Weiss: „Ransagelsen“, Henrik Ibsen: „Et dukkehjem“ (3. real og gymnasieklasserne).

Tillidsmand for Dansk Skolescene er: adjunkt *Lise Munk*.

I Landsskolescenens Bio's forestillinger for ældste hold har deltaget 189 elever fra gymnasieklasserne og 3. real.

Der er vist følgende film: 7 dage i maj (11/1), Sejr eller nederlag (16/2), Julius Cæsar (9/3) og Barnevognen (17/4).

Tillidsmand for Skolescenens Bio er: gymnasielærer *P. B. Christiansen*.

XIX. Elevforeninger

Rungsted Gymnasieforening:

Rungsted Statsskole har, som de fleste gymnasier, en gymnasieforening. Den er stiftet den 5. oktober 1939 af en komité af daværende 3. g'ere. Dens formål er, som der står i lovene, „at styrke kammeratskabet og gennem foredrag, diskussion og oplæsning skaffe medlemmerne belærende og oplysende aftener“. Filmklubben, som de foregående år har været en selvstændig forening, blev i 1965 optaget i Rungsted Gymnasieforening. Kontingentet er 8 kr. årligt, og medlemmerne er elever i gymnasiet og 3. realklasse. Møderne holdes normalt en gang om ugen fra september til udgangen af marts.

Der har i skoleårets løb været afholdt følgende møder:

1. halvår:

16/ 9: Generalforsamling.

7/10: Film: „De 63 dage“ (polsk).

28/10: Hollandsk folkesang ved Antoine de Brouwer.

10/11: Film: „Körsvenden“, efter novelle af Selma Lagerlöf.

17/11: Arnved Mayers jazz-band.

25/11: „Spion-aften“ ved major M. Hjort.

- 2/12: Den russiske kulturattaché: „Rusland i dag“.
 9/12: Elevaften.
 17/12: Julebal.
 19/12: Elever fra Sorø Akademi opfører Ribbjergs og Jesper Jensens:
 „Diskret ophold“.

Tim Hou-Vangsaæ.

2. halvår:

- 18/2: Karneval.
 23/2: Ansvarshavende redaktør af „Kontakt“: Apartheid.
 3/3: Elevaften.
 16/3: Den tyske presseattaché Johannes Doose: Dansk-tysk politik.
 31/3: Film: „David og Lisa“.
 7/4: Den kinesiske ambassade: Kinas syn på Vietnam.
 10/4: RG-reyven.
 14/4: Elev-værkstedsteater.

Erik Holst Andersen.

Badmintonklubben.

har i år haft 88 medlemmer.

Skolemesterskaberne blev spillet den 10. – 12. marts 1967 og blev vundet af:

Herresingle: Steen Braune, 1 z.

Damesingle: Marianne Bekkevold, 1 x.

Herredouble: Steen Braune og Bo Vincents, 3 y.

Mixed double: Marianne Bekkevold og Bo Vincents.

Bjarne Olesen.

Kunstforeningen.

har i år haft ca. 90 medlemmer. Kontingentet er 5 kr. (20 kr. incl. abonnement på Ungdommens Teater). Bestyrelsen har siden oktober 1966 været: adjunkt Ellinor Rienecker, Thor Knudsen, Morten Johnsen og Gorm Greisen (formand).

Kunstforeningen har i 66-67 forsøgt at lægge mere vægt på arrangementer med elever som drivkræfter. F. eks. blev der lavet en da-da- aften, hvor alle de dadaistiske tekster var oversat og fremført af elever. Foreningen har desuden haft kontakt med Studenter-Scenen og fået en række gode tilbud derfra; til en af forestillingerne arrangeredes et samlet besøg.

25/8–1/10 var der en udstilling af grafikeren Hossy – træsnit og et oliekriddtbillede.

15/10–20/12 udstillede Morten Nielsen nogle akvareller og oliekriddtbilleder.

14/1–18/3 udstilledes 20 kunstværker af kendte kunstnere. Arbejderne var udlånt af Louisiana-museet.

Gorm Greisen.

Debat.

Rungsted Statsskole har i næsten 2 år været uden en politisk forening. Dette er der nu rådet bod på, idet „DEBAT“, tilknyttet Danmarks Socialdemokratiske Ungdom, blev stiftet i november måned 1966. Foreningens primære formål er *ikke* at agitere for socialdemokratiske synspunkter. Vi ønsker blot at skabe et forum for den politiske interesse på skolen og at forsøge at gøre en større del af eleverne interesseret i politiske problemer. Bl. a. derfor har vi lavet en ordning, der gør det muligt at blive „upolitisk medlem“ af DEBAT, idet man ved indmeldelse i foreningen ikke behøver at blive tilsluttet DSU, hvis man ikke ønsker det.

Ved den stiftende generalforsamling valgtes følgende bestyrelse:

Ervin Nielsen, 3 a, formand.

Hendrik Lennert, 2 z. kasserer.

Jørgen Petersen, 1 x, sekretær.

I løbet af vort første leveår har vi bl. a. afholdt følgende møder i samarbejde med RG:

Apartheid ved redaktør Sven Skovmand.

Tyskland ved Johannes Doose fra Vesttysklands ambassade.

Kina ved ambassadesekretær Lin Hua.

Det er vort håb, at vi ved disse tværpolitiske arrangementer har stimuleret den tværpolitiske interesse og samtidig vist, at dette er vort hovedformål, så vi til næste år oplever en stærk stigning i antallet af medlemmer.

Ervin Nielsen.

XX. Af skolens dagbog

1966.

23.–24. april afholdes i gymnastiksalen efter indbydelse af „Rungsted Statskoles Venner“ en udstilling af elevarbejder: malerier, tegninger, fotografier, kunsthåndværk m. v. – 24 elever udstiller.

23. april er 3 mn med hr. Kelstrup på ekskursion til Ganløse-Slagslunde området.

29. april besøger 3 mn med hr. Kjeltoft Bispebjerg Hospitals laboratorium. – 2x og 2z er med hr. Larssen på plast-udstillingen på Bellahøj.

30. april afholdes med elevrådet som arrangør, „Forårsballet“ i Hørsholm-hallen.

3. maj er 2x med fru Rienecker på Louisiana-museet.

5. maj markerer 3. g sin sidste skoledag med et optog af „djævle og trolde“.

10. maj er 1x med hr. Kelstrup på ekskursion i Nordsjælland.

12. maj besøger 2. og 3. real Teknisk Museum i Helsingør under ledelse af hr. Christiansen og hr. Overgaard. – 1 b er med hr. Kelstrup på ekskursion i Nordsjælland.

13. maj er 2y og 2z med hr. Gyring på ekskursion til Stevns og Faxe.

14. maj spiller vi mod Haslev i fodbold. Haslev vinder 2-1.

15. maj spiller vi på Herlufsholm og taber 2-5.

16. maj: 2a er med hr. Bodnia på ekskursion til København. 2x er med hr. Kelstrup på ekskursion i Nordsjælland.

17. maj: 2y og 1y besøger med hr. Worsøe Louisiana-museet. Kim Fleischer Michaelsen vinder 1. præmie i Dansk-Færøsk Samfunds prisopgave.

18. maj er 2x med hr. Bodnia på ekskursion til København og 2y og 2z med hr. Gyring i Nordsjælland.

23. juni: som følge af student Carsten Lyngø Madsens død den foregående aften bliver translokationen ganske kort. Efter rektors mindeord tager skolen afsked med årets studenter og realister og med 3 lærere, der forlader skolen: lektor C. Wendelboe-Jensen og lektor Erik Lundsgaard, der begge er faldet for aldersgrænsen, samt lektor Henrik Møller, der er blevet ansat ved Vordingborg Gymnasium.

Efter højtideligheden samles en række studenterjubilarer på skolen for at fejre årsdagen: 2 studenter fra 1916, 18 fra 1926 og 26 fra 1941.

12. august begynder det nye skoleår med 347 elever, heraf 106 i 1. gymnasieklasse. Rektor byder velkommen til alle gamle og nye elever, til skolens lærere, hvoraf 4 tiltræder deres stilling denne dag: adjunkt, fru Karen Bjerre Barfoed, adjunkt Ebbe la Cour, organist Ove Pedersen og adjunkt Henrik

Schovsbo. – Lektor P. A. Kjeltoft fejrer 25-års dagen for sin ansættelse ved skolen og får overrakt skolens 25-års jubilæumsmærke. – Lektor Niels Kelstrup, der i sommerferien er blevet udnævnt til lektor i 26. lønningsklasse, bliver hyldet.

18. august uddeler rektor ved morgensangen flidspræmier til elever i 1. og 2. g og 1. og 2. real, samt en række idræts- og fodboldmærker.

19. august er 3 mn med hr. Kjeltoft på ekskursion til Tisvilde hegn m. m.

22.–27. august er 2 x på geologisk-historisk ekskursion til Bornholm under ledelse af hr. Kelstrup og hr. John Hansen.

3. september arrangerer elevrådet skolebal i anledning af skolens fødselsdag den 5. september.

15. september: regionalstævne i atletik på Rudegaard stadion. Drengene deltager i gruppe 1, 2 og 3 og vinder gruppe 3. – Pigerne deltager i gruppe 1 og 2 og vinder gruppe 2.

16. september er 2 mn på ekskursion til Bøllemosen m. m. med hr. Kjeltoft.

18. september er der langboldstævne for piger i Hillerød. Vi deltager med et 1. g hold og et 2. g hold, der begge vinder.

23. september er 10 drenge (i gruppe 3) til finalestævne i Odense under ledelse af hr. la Cour. – De placerer sig som nr. 4.

7. oktober vinder vi på hjemmebane 1-0 over Birkerød.

10. oktober holder den indiske lærer Thomas Pulickal foredrag om Indien for 3 a.

24. oktober starter 3 bz med hr. John Hansen som leder på en ekskursion ud over det sædvanlige, nemlig til Rom. Turen varer til 31. oktober.

37 elever fra skolen er om aftenen med som husindsamlere for Flygtning 66-indsamlingen.

1. november er der forældremøde for 1. realklasse.

3. november uddeles ved morgensangen skolens atletikmærke til Satu Madsen, 1. r, Birgit Berger, 2. r, Per Johansen, 1 x, og Erik Arnbak, 1 y.

5. november spiller vi i Haslev og taber 0-2.

9. november: forældremøde for 154 forældre til elever i 1. g.

10. november vinder vi i Sorø 1-0 i fodbold.

11. november fejres på kostskolen Mortensaften på traditionel vis.

15.–16. november besøger den franske lektor Jean Cardonne skolen og deltager i franskundervisningen.

17. november giver orlogskaptajn Holger Jensen sammen med den rullende biograf oplysning om NATO.

24. november besøger fagkonsulenten i fransk, lektor Fl. Olesen skolen.

6. december er 2 mn med hr. Kjeltoft på studietur i Botanisk Have.

9. december får Berit Pauly, 3 b, overrakt Alliance Française's bogpræmie.

15. december besøger 3 y med John Hansen Folketinget og Tøjhusmuseet.

21. december: juleafslutning på kostskolen for kosteleverne og den

22. december: juleafslutning for de øvrige elever i gymnastiksalen.

1967.

2.-8. januar er 3y med hr. og fru Worsøe på studietur til Berlin.

6. januar hyldes økonomiinspektør, lektor Sigurd Christensen i anledning af 25-års dagen for hans ansættelse ved skolen.

7. januar: valg af elevråd.

11. januar: orienterende møde for forældre og elever om optagelsen og undervisningen i gymnasiet.

13. januar: forældremøde for 2. og 3. realklasse.

18. januar indledes „Den østeuropæiske filmuge“, arrangeret af Kim Fleischer Michaelsen og Teddy Petersen, 3 x.

20. januar vinder Tage Back og Teddy Petersen, 3x i Lion's Clubs stilekonkurrence.

28. januar spiller elever fra 2. g i hr. Ramers instruktion Madeleine Bingham: „Der ligger et hus“. Efter premieren er der en sammenkomst i kostskolens spisesal for alle medvirkende. – Forestillingen, der opføres i Rungsted komuneskoles teatersal, gentages den 29/1.

Chr. Hjort Sørensen, 1y, præmieres for en komposition i Foreningen Nordens konkurrence.

28. januar finder den årlige tuberkulosekontrol af eleverne i 3. g, 3. r og alle til skolen knyttede voksne sted.

30. januar orienterer en gruppe studerende fra København elever i 3. g om studieforhold.

11. februar holdes den årlige middag med bal for kosteleverne og deres indbudte damer.

14.-16. februar besøger Col. H. Young skolen og deltager i engelskundervisningen.

20. februar besøger 2x med hr. Viggo Jørgensen Teknisk Museum i Helsingør.

25. februar er 1 a og 2. marts 1 b med hr. Kelstrup på besøg på Jagt- og Skovbrugsmuseet.

13. marts er 3 mn på studiebesøg på Mineralogisk Museum, Zoologisk Museum og Botanisk Have med hr. Kjeltoft.

14. marts: gymnastikopvisning af 3. g's piger under ledelse af fru Nedargaard.

1. april er 3 mn med hr. Gyving på ekskursion i Nordsjælland.

3.-5. april besøger den tyske lektor, dr. Johs. Jensen skolen og deltager i tyskundervisningen.

10. april: gymnastikopvisning af 3. g's drenge under ledelse af hr. Gyving.

12. april afholdes forårskoncerten under ledelse af fru Barfoed og hr. Ove Pedersen. Koncerten overværes af adjunkt K. Djurhuus, Gladsaxe, beskikket af undervisningsministeriet.

XXI. Skoleårets afslutning

Translokationen finder sted lørdag den 24. juni 1967 kl. 10 prc. i Hørsholmhallen, Stadionallé.

Det nye skoleår begynder mandag den 14. august 1967 kl. 10.

Kosteleverne skal møde søndag den 13. august mellem kl. 15 og 18.

Rungsted Statsskole, maj 1967.

Svend-Erik Grange

| | |
|-----------------------------------------|----|
| I. Skolen | 3 |
| II. Eksaminer 1966 | 4 |
| III. Lærerkollegiet | 7 |
| IV. Eleverne | 10 |
| V. Eksamenspena 1967 | 19 |
| VI. Optagelse af elever | 32 |
| VII. Kostskolen | 35 |
| VIII. Opholdsafgift | 37 |
| IX. Fripladser og stipendier | 38 |
| X. Legater | 40 |
| XI. „Rungsted Statsskoles Venner“ | 42 |
| XII. „Rungsted-Samfundet“ | 44 |
| XIII. Bibliotek og samlinger | 45 |
| XIV. Skolenævn | 45 |
| XV. Elevråd og Samarbejdsudvalg | 46 |
| XVI. Fællestimer for 2. og 3. g | 47 |
| XVII. Ordensregler | 49 |
| XVIII. Særlige meddelelser | 51 |
| XIX. Elevforeninger | 52 |
| XX. Af skolens dagbog | 55 |
| XXI. Skoleårets afslutning | 59 |