



# Danskernes Historie Online

Danske Slægtsforskeres Bibliotek

## Dette værk er downloadet fra Danskernes Historie Online

**Danskernes Historie Online** er Danmarks største digitaliseringsprojekt af litteratur inden for emner som personalhistorie, lokalhistorie og slægtsforskning. Biblioteket hører under den almennyttige forening Danske Slægtsforskere. Vi bevarer vores fælles kulturarv, digitaliserer den og stiller den til rådighed for alle interesserede.

### Støt Danskernes Historie Online - Bliv sponsor

Som sponsor i biblioteket opnår du en række fordele. Læs mere om fordele og sponsorat her: <https://slaegtsbibliotek.dk/sponsorat>

### Ophavsret

Biblioteket indeholder værker både med og uden ophavsret. For værker, som er omfattet af ophavsret, må PDF-filen kun benyttes til personligt brug.

### Links

Slægtsforskeres Bibliotek: <https://slaegtsbibliotek.dk>

Danske Slægtsforskere: <https://slaegt.dk>

Rungsted  
Statsskole

---

1968

**KONTORTID:**

Skoledage kl. 9–13 (undtagen lørdag).

Rektor Svend-Erik Grange træffes:

Skoledage kl. 12,10–13 (undtagen lørdag).

Andre tider efter aftale.

*Skolens postadresse:* Vallerød Banevej 23,  
2960 Rungsted Kyst.

*Telefon:* (01) 86 33 11.

Lærerværelset: (01) 86 36 12.

Økonomiinspektør, lektor Sigurd Christensen:  
(01) 86 36 11

Pedel Åge Bertelsen: (01) 86 40 13.

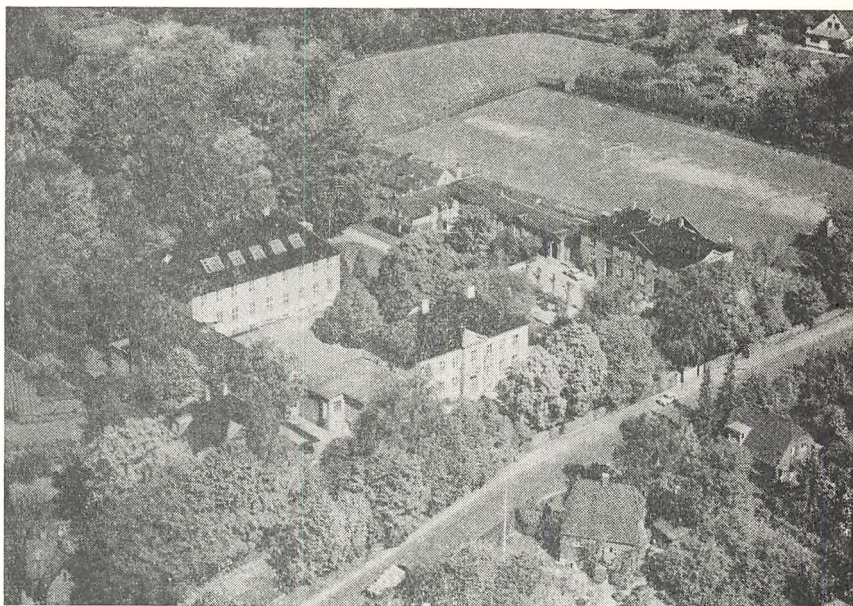

# Rungsted Statsskole

i skoleåret

1967-68

# I. Skolen

---

RUNGSTED STATSSKOLE er en direkte fortsættelse af Rungsted Kostskole, der grundlagdes i året 1900 af rektor *E. Skovgaard-Petersen*. – Skolens indvielse fandt sted den 5. september 1900, og de første studenter dimitteredes i sommeren 1906.

Den 1. april 1920 blev skolen overtaget af staten, og dens navn ændredes til RUNGSTED STATSSKOLE.

Skolen består af en 3-årig *realafdeling* og en 3-årig *gymnasieafdeling* med sproglig og matematisk linie.

Den matematiske linie er i 2. g og 3. g delt i en *matematisk-fysisk* og en *matematisk-naturfaglig* gren.

Til skolen er knyttet en *kostafdeling*, der optager drenge i gymnasieklasserne.

Om optagelse af elever henvises til afsnit VI.

## II. Eksaminer 1967

---

### Studentereksamen.

#### *Nysproglig gren.*

a

1. Bastrup-Birk, Henriette .....	9,7
2. Bekkevold, Niels .....	7,9
3. Bernhoft, Mikael .....	8,2
4. Black, Karin .....	8,5
5. Ellemann, Gerd .....	8,2
6. Hansen, Kaare .....	8,2
7. Hartmann, Claus .....	7,0
8. Hasselbalch, Iben .....	9,6
9. Holm-Jensen, Jane .....	7,9
10. Jensen, Poul Kastrup .....	7,5
11. Koch, Malte .....	7,0
12. Lærkes, Hanne .....	7,9
13. Nicolaisen, Kurt .....	8,5
14. Nielsen, Ervin .....	8,6
15. Topp, Mia .....	8,9
16. Torger, Kirsten .....	8,0
17. Unmack, Flemming .....	7,8
18. Wendelboe-Jensen, Hanne .....	8,1

b

1. Bech-Bruun, Pernille .....	9,0
2. Bindslev, Hanne .....	7,7
3. Clausen, Mette .....	7,8
4. Flagerup, Pernilla .....	9,4
5. Frandsen, Anne-Mette .....	8,8
6. Kolster, Lene .....	8,1
7. Nielsen, Ulla Kjerbye .....	7,7
8. Pauly, Berit .....	9,9
9. Wulffsberg, Hannah .....	9,2

#### *Matematisk-fysisk og matematisk-naturfaglig gren.*

x

1. Back, Tage (mf) .....	9,4
2. Bayer, Jens (mf) .....	10,2

3. Björkman, Cecilla (mf) .....	9,4
4. Bøgh, Anne (mf) .....	7,2
5. Børsting, Peter (mf) .....	8,1
6. Christiansen, Helle-Wibeke (mn) .....	8,8
7. Ejdesgaard, Martin (mf) .....	7,3
8. Fischer, Gert (mf) .....	8,3
9. Gyring, Jens (mf) .....	7,8
10. Hansen, Helle Brit (mn) .....	7,1
11. Hou-Vangsaee, Tim (mf) .....	8,0
12. Jensen, Kurt Højbjerg (mn) .....	7,9
13. Jørgensen, Liv (mf) .....	8,1
14. Kiær, Søren (mf) .....	10,0
15. Linnemann, Søren (mn) .....	8,0
16. Michaelsen, Kim (mn) .....	7,6
17. Olesen, Bjarne (mf) .....	9,0
18. Petersen, Teddy (mn) .....	6,8
19. Reinbach, Ole (mf) .....	6,9
20. Sørensen, Peter Bøegh (mf) .....	8,3
21. Thomsen, Klaus (mf) .....	8,4
22. Weinreich, Christian (mf) .....	8,0

y

1. Andersen, Peter (mn) .....	7,7
2. Bojesen, Niels Hilmar (mf) .....	8,0
3. Dahl, Magnus (mf) .....	6,9
4. Eriksen, Ulf (mf) .....	9,3
5. Franck, Søren (mf) .....	8,1
6. Gylling, Bo (mf) .....	7,4
7. Jensen, Lene Kieler (mn) .....	8,3
8. Jensen, Steen Wulstrup (mn) .....	6,8
9. Jørgensen, Susanne (mn) .....	8,0
10. Kierkegaard, Otto (mf) .....	9,8
11. Lembøl, Carsten (mf) .....	7,2
12. Marcussen, Allan (mf) .....	8,0
13. Nielsen, Thorkild (mf) .....	8,4
14. Nilsson, Erik (mn) .....	7,3
15. Olesen, Kirsten Lund (mn) .....	8,3
16. Pedersen, Lars Grønnegaard (mf) .....	8,7
17. Pedersen, Peter Hersnack (mf) .....	7,1
18. Ravnsted-Larsen, Ib (mf) .....	8,8
19. Schütze, Peter (mf) .....	7,9
20. Vincents, Bo (mf) .....	8,3

z

1.	Andersen, Bent Nyboe (mf) .....	8,9
2.	Arnbak, Paul (mf) .....	7,2
3.	Brolund, Steen (mf) .....	9,0
4.	Hansen, Leif (mf) .....	8,7
5.	Hansen, Søren Grubbe (mf) .....	9,1
6.	Jacobsen, Ole Neergaard (mf) .....	7,6
7.	Jakobsen, Per (mf) .....	7,2
8.	Kristensen, Ove Møbjerg (mf) .....	6,7
9.	Linneballe, Johan Adam (mf) .....	7,4
10.	Pedersen, Hasse Lundgaard (mf) .....	8,2
11.	Poulsen, Jørgen (mf) .....	8,1
12.	Ravn, Anders Peter (mf) .....	10,5

**Realeksamen.**

- |                          |                           |
|--------------------------|---------------------------|
| 1. Bjerregaard, Rudi.    | 8. Maxen, Kirsten.        |
| 2. Dantzer, Margrethe.   | 9. Olsen, Søren.          |
| 3. Finsen, Jon.          | 10. Paludan, Julius.      |
| 4. Hartvig, Thomas.      | 11. Pedersen, Anne-Mette. |
| 5. Hounisen, Lene.       | 12. Pedersen, Jeanet.     |
| 6. Hvidtfeldt, Lene.     | 13. Possing, Lotte.       |
| 7. Jacobsen, Finn Højer. | 14. Rasborg, Søren.       |

**Karakterskala:**

(Undervisningsministeriets bekendtgørelse af 4. februar 1963):

- 13: Gives for den usædvanlig selvstændige og *udmærkede* præstation.
- 11: Gives for den *udmærkede* og selvstændige præstation.
- 10: Gives for den *udmærkede*, men noget rutineprægede præstation.
- 9: Gives for den gode præstation, der ligger lidt over *middel*.
- 8: Gives for den *middelgode* præstation.
- 7: Gives for den ret jævne præstation, der ligger lidt under *middel*.
- 6: Gives for den noget *usikre*, men nogenlunde tilfredsstillende præstation.
- 5: Gives for den *usikre* og ikke tilfredsstillende præstation.
- 3: Gives for den meget *usikre*, meget mangelfulde og utilfredsstillende præstation.
- 0: Gives for den helt uantagelige præstation.



For at bestå *realeksamen* eller *studentereksamen* kræves – såvel for års-karaktererne som for eksamenskaraktererne – at summen af samtlige karakterer er mindst 5,5 gange karakterernes antal, og at summen af de to laveste karakterer plus gennemsnittet af de øvrige karakterer er mindst 13.

Ved realeksamen påføres der ikke eksamensbeviset nogen udregning af eksamensresultatets gennemsnit.

### III. Lærerkollegiet

---

#### LEKTOR KAJ OVERGAARD

\*1. 2. 1913 † 6. 9. 1967.

I sjældnen grad havde Kaj Overgaard de egenskaber, der gjorde ham til den fremragende lærer, han var: en dybtgående faglig indsigt i alle sine fag og en naturlig – tilsyneladende legende let – evne til at bringe denne viden videre til sine elever og til at gøre selv de sværeste ting klare og forståelige.

Stout, som han var af skikkelse, var han det også i sin færden på skolen. Retfærdig og loyal som han selv var i sin tankegang, var han altid den, der forsvarede en, han mente, der blev begået uret mod, men han kunne også harmes stærkt, når nogen svigtede den tillid, han anså for en selvfølge mellem mennesker.

Københavnerdrengen Kaj Overgaard havde den lykkelige evne med en ram-mende bemærkning at kunne løse op for en spændt situation og med et smil få tingene til at glide.

I 27 år fik Kaj Overgaard lov til at virke på Rungsted Statsskole. Uden at stræbe efter det skabte han respekt om sig som lærer og som menneske, og ved hans pludselige død på vejen hjem fra skolen den 6. september i fjor opstod der en tom plads, der bliver svær at fylde. Alle vi, der fik det privilegium at lære ham at kende og arbejde sammen med ham, vil mindes ham med tak-nemlighed og ærbødighed.

---

Ved skrivelse af 31. maj 1967 ansattes adjunkt *Aneta Heikel Vinther* som lektor fra samme dato.

Ved skrivelser af 6. og 7. november 1967 ansattes adjunkt *Ole Løppenthin* og adjunkt *Ebbe Worsøe* som lektorer fra 1. februar 1968.

Den 31. januar 1968 fratrådte organist *Ove Pedersen* sin stilling som time-lærer.

Fra skoleårets begyndelse ansattes stud. mag. *Benny Kühn* og stud. scient. *Ivan Techau* som årsvikarer for skoleåret 1967-68.

**Fag- og timefordelingen har i skoleåret 1967-68 været følgende:**

<i>Adjunkt Karen Bjerre Barfoed (KB)</i> .....	21
musik: 3a, 3z, 2a, 1a; fra 1. 2.: 2y	
religion: 3x, 3y, 2b, 2y, 1a, 1x, 1y; fra 1. 2.: 1r	
oldtidskundskab: 2b, 2y, 1a	
<i>Adjunkt H. Bodnia (HB)</i> .....	24
historie: 3y, 3z, 2a, 2y, 1b, 1y	
oldtidskundskab: 1b, 1y	
<i>Lektor Sigurd Christensen (Chr)</i> .....	21
engelsk: 3a, 2b, 2z, 1a, 2r	
<i>Gymnasielærer P. B. Christiansen (C)</i> .....	27
matematik: 3r, 2r, 1r	
biologi: 3r, 2r	
fysik: 1r	
sløjd: 1r	
tegning: 1r	
<i>Adjunkt Ebbe la Cour (LC)</i> .....	26
matematik: 3mn, 2mfx, 2mfy, 1a	
fysik: 2mfz, 1x	
<i>Lektor H. Damgaard (Dg)</i> .....	18
dansk: 3b, 2y, 1a	
gymnastik: 3az, 2xy	
<i>Rektor Svend-Erik Grange (Gr)</i> .....	18
fransk: 3b, 3z, 2x, 1z + 3r	
historie: 2r	
<i>Lektor G. Gyring (Gy)</i> .....	27
geografi: 3mn, 2y, 2z, 1x, 1y, 2r	
gymnastik: 3az, 3bxy, 2abz, 1xy, 1r	
<i>Adjunkt John Erik Hansen (JH)</i> .....	29
historie: 3b, 3x, 2x, 1z, 3r, 1r	
oldtidskundskab: 3b, 3x, 3z, 2x, 1z	
tysk: 2r	
<i>Adjunkt Sollok Johansen (Jo)</i> .....	20
dansk: 3z, 2a, 1y, 1r	
tysk: 3r	
<i>Adjunkt Viggo Jørgensen (VJ)</i> .....	26
matematik: 3mfy, 2a, 2mfz	
fysik: 3x, 1y	
kemi: 3x, 1y	

<i>Lektor Niels Kelstrup (Ke)</i> .....	26
geografi: 2a, 2b, 2x, 1a, 1b, 1z, 3r, 1r	
gymnastik: 3bxy, 2abz, 1abz, 3 + 2r	
<i>Lektor P. A. Kjeltoft (Kt)</i> .....	27
biologi: 3b, 3mn, 3mfx, 3mfy, 3mfz, 2mn	
<i>Stud. mag. Benny Kühl (BK)</i> .....	21
musik: 2b, 2z, 1b, 1x, 1y, 1r; fra 1. 2.: 3b, 3x, 3y, 2x, 1z	
<i>Adjunkt M. Oddershede Larsen (OL)</i> .....	25
matematik: 3x, 3mfz, 2mn, 1z	
kemi: 2mfz, 1x	
<i>Adjunkt N. O. Larssen (La)</i> .....	23
matematik: 2b, 1b, 1x	
fysik: 2mn, 1z	
kemi: 3mn, 2mn, 1z	
<i>Lektor O. Løppenthin (Lø)</i> .....	26
fransk: 3a, 3y, 2z, 1x	
engelsk: 2x, 2y, 1b	
<i>Adjunkt Lise Munk (LM)</i> .....	17
dansk: 3x, 2b	
gymnastik: 3az, 3by, 1r	
<i>Timelærerinde Gudrun Nedergaard (N)</i> .....	12
gymnastik: 2b, 1ab, 1xy, 3 + 2r	
<i>Organist Ove Pedersen (indtil 31. 1.)</i> .....	12
musik: 3b, 3x, 3y, 2x, 2y, 1z	
<i>Lektor C. Nordby Petersen (NP)</i> .....	27
tysk: 3b, 2a, 1b	
historie: 3a, 2b + 2z, 1a, 1x	
<i>Lektor Asgerde Ramer (Ra)</i> .....	15
tysk: 2x, 1r	
gymnastik: 2a, 2xy	
håndgerning: 1r	
<i>Lektor Richard Ramer (R)</i> .....	25
tysk: 3a, 2b, 1a	
engelsk: 1y, 3r, 1r	
<i>Adjunkt Ellinor Rienecker (Ri)</i> .....	18
fransk: 2b, 1a, 1y	
dansk: 3r	

<i>Stud. scient. Kirsten Rosenørn (KR)</i> .....	5
biologi: 3a, 1r	
<i>Adjunkt H. Schovsbo (HS)</i> .....	27
dansk: 2x, 1b, 1z, 2r	
religion: 3a, 3b, 3z, 2a, 2x, 2z, 1b, 1z; fra 1. 2.: 3r	
oldtidskundskab: 2a, 2z	
<i>Lektor Eyvind Simonsen (Si)</i> .....	28
engelsk: 3b, 2a	
latin: 3a + 3b, 2a, 2b, 1a, 1b	
<i>Stud. scient. Ivan Techau (IT)</i> .....	9
gymnastik: 2xy, 1abz, 1xy	
<i>Adjunkt Inge Thirsing (Th)</i> .....	23
fransk: 3x, 2a, 2y, 1b	
engelsk: 1x, 1z	
<i>Lektor Aneta Heikel Vinther (Vi)</i> .....	16
fysik: 3mn, 2mfx, 2mfy	
kemi: 2mfx, 2mfy	
<i>Lektor Ebbe Worsøe (Wo)</i> .....	23
dansk: 3a, 3y, 2z, 1x	
oldtidskundskab: 3a, 3y, 1x	
latin: 2r	
<i>Mag. scient. Mogens Aalund (Aa) (fra 1. 11.)</i> .....	22
fysik: 3mfy, 3mfz, 3r, 2r	
kemi: 3mfy, 3mfz	
matematik: 1y	

---

Regnskabsfører:	lektor <i>E. Simonsen</i> .
Økonomiinspektør:	lektor <i>Sigurd Christensen</i> .
Inspektør:	adjunkt <i>H. Schovsbo</i> .
Bibliotekar:	lektor <i>C. Nordby Petersen</i> .
Boginspektør:	lektor <i>Ebbe Worsøe</i> .
Kvindelig inspektion:	lektor <i>A. Ramer</i> , adjunkt <i>Lise Munk</i> og fru <i>Gudrun Nedergaard</i> .
Udvendig inspektion:	adjunkt <i>H. Bodnia</i> og gymnasielærer <i>P. B. Christiansen</i> .
Studie- og erhvervsorientering:	adjunkt <i>H. Bodnia</i> , adjunkt <i>Viggo Jørgensen</i> , adjunkt <i>M. Oddershede Larsen</i> og lektor <i>O. Løppenthin</i> .
Rektors sekretær:	fru <i>Bodil Overgaard</i> .

Efter lektor Kaj Overgaards død den 6. september 1967 overtoges hans timer dels af stud. scient. *Peter Aaboe*, dels af kolleger; fra 1. november overtoges alle timerne af mag. scient. *Mogens Aalund*.

Under lektor H. Damgaards sygeorlov fra 5. februar 1968 til 9. marts 1968 læstes hans timer i dansk af stud. mag. *Helge Therkildsen*, og gymnastiktimerne overtoges af kolleger.

---

Pr. 30. september 1967 fratrådte fru *Lilly Kelstrup* sin stilling som rektors sekretær.

Pr. 1. oktober 1967 ansattes fru *Bodil Overgaard* som rektors sekretær.

---

I perioden 13. august – 31. december 1967 underviste pastor *Svend Zachariassen* i religion i 3r og 1r.

## IV. Eleverne

---

Den 1. april 1968 havde skolen 343 elever – 146 piger og 197 drenge. Heraf gik 57 i realklasserne og 286 i gymnasieklasserne. På kostafdelingen var der 49 elever (i elevfortegnelsen mærket med \*).

Hvor intet andet er bemærket, er forældrenes hjemsted Hørsholm kommune.

### 3. gymnasieklasse.

*Sproglig linie.*

ns a

1. Andersen, Janne, 26.12.49.
2. Berggreen, Ivan, 23.2.49.
3. Brandt, Susanne, 21.12.49.
4. la Cour, Lone, 30.4.49, Asminderød-Grønholt.
5. Franck, Birgitte, 26.1.50.
6. Grysgaard, Benny, 30.7.48, Karlebo.
7. Hansen, Karin Rygaard, 21.7.48.
8. Juul, Steffen, 3.5.48.
9. Lyndrup, Peter, 8.11.49, Asminderød-Grønholt.
10. Nissen, Hanne, 2.10.49.
11. Olsen, Ulla, 21.3.48, Søllerød.
12. Petersen, Pernille, 12.9.48, Søllerød.

13. Reeslev, Ole, 26.2.49, Bloustrød.
14. Søegaard, Svend Erik, 29.9.48.
15. Sørensen, Hans Nitsche, 29.11.48.
16. Vikens, Bo, 11.3.50.
17. Wenzell, Marianne, 19.10.49.
18. Wibskov, Jørgen, 27.5.48, Karlebo.
19. Zwolinska, Eva, 30.11.47, Karlebo.
20. Aagerup, Lisbeth, 30.1.49.

ns b

1. Ahnfelt-Rønne, Anders, 16.5.50, Tikøb.
2. Andersen, Preben, 18.12.49.
3. Andreasen, Peter, 29.8.48.
4. Bech-Bruun, Susanne, 2.6.50.
5. Bindslev, Mette, 6.7.49, Søllerød.
6. Bojesen, Peter, 8.1.48.
7. Christensen, Ulla Hyitof, 10.7.49.
8. Freyberg, Georg, 16.7.48.
9. Fugl-Svendsen, Patricia, 2.6.49.
10. Hansen, Jens Thorning, 29.9.49, Karlebo.
11. Jacobsen, Suzanne, 9.1.50.
12. Jantzen, Susanne, 5.9.49.
13. Johansen, Lis Bo, 14.5.49, Karlebo.
14. Lundsgaard, Merit, 9.7.49.
15. Nielsen, Marianne, 22.1.48.
16. Nyboe, Eva, 6.10.48.
17. \*Olsen, Gunner Høymann, 27.4.49, København.
18. Olsen, Liselotte Zoffmann, 30.12.48.
19. Pauly, Gertrud, 5.6.49.
20. Pedersen, Ingelise Mose, 9.4.49.
21. Smitt, Liljan Wagner, 6.10.49, Bloustrød.
22. Spang, Birgitte, 26.8.49.

### 3. gymnasieklasse.

*Matematisk linie.*

(mf) efter elevens navn betyder matematisk-fysisk gren.

(mn) efter elevens navn betyder matematisk-naturfaglig gren.

x

1. Eickhoff, Jens, 16.1.49, Asminderød-Grønholt. (mf)
2. Fischer, Carsten, 24.9.50. (mf)

3. Frølund, Askil, 29.5.49, Lyngby-Tårnbæk. (mf)
4. \*Hansen, Birger Grubbe, 20.7.49, Møn. (mf)
5. Holstein, Vagn, 22.6.49. (mf)
6. Jakobsen, Ebbe, 6.3.50. (mf)
7. Jeppesen, Morten, 2.6.48. (mf)
8. Juul, Karsten, 3.5.48. (mf)
9. \*Nielsen, Erik, 19.3.48, Børglum-Furreby. (mf)
10. \*Olsen, Ole Andkjær, 1.6.48, Brenderup. (mf)
11. \*Palm, Jørgen, 27.7.48, Haraldsted-Allindemagle. (mf)
12. Pedersen, Jørn Zacho, 21.5.49. (mf)
13. Pedersen, Ole Zacho, 21.5.49. (mf)
14. \*Snog, Mogens, 31.10.48, Todbjerg-Mejlby. (mf)

#### y

1. \*Andersen, Erik Holst, 12.11.46, Upernavik. (mf)
2. Berthelsen, Olaf, 30.10.49. (mf)
3. Buch, Marianne, 13.11.48. (mf)
4. Dencker, Bente, 7.8.49. (mn)
5. Hansen, Bente Frits, 3.8.48, Karlebo. (mn)
6. \*Hansen, Orla, 2.12.47, Toftlund. (mf)
7. Holm, Anne Marie, 25.6.49. (mf)
8. Jensen, Helen Jagd, 26.12.48. (mn)
9. Jensen, Niels-Henrik, 22.9.48. (mn)
10. \*Knudsen, Thor, 10.7.47, Grinderslev-Grønning. (mf)
11. Kristiansen, Niels, 22.12.49. (mf)
12. Menck, Henrik, 27.12.48. (mf)
13. Nielsen, Alex, 18.7.49. (mf)
14. Nilausen, Anne, 20.3.50. (mf)
15. Sørensen, Christian Hjort, 26.1.48. (mf)
16. Thielsen, Nicolaj, 12.4.50. (mf)
17. \*Vestureid, Uni 12.3.49, Våg. (mf)

#### z

1. \*Berglund, Samuel, 27.3.46, Godthåb, Grønland. (mf)
2. \*Djurhuus, Johan, 25.9.49, Våg. (mf)
3. \*Ejdesgaard, Magni, 8.12.48, Tverå. (mf)
4. Gotfred, Peder, 16.10.47, Bloustrød. (mf)
5. Grøndahl, Irene, 16.1.50. (mf)
6. Henningsen, Peter, 18.1.50, Karlebo. (mn)
7. Jacobsen, Jens Christian, 29.3.49. (mf)
8. \*Jørgensen, Henrik, 2.3.48, København. (mf)

9. Knudsen, Birgitte, 13.5.49. (mf)
10. Laursen, Birgitte, 18.10.48. (mf)
11. \*Lennert, Hendrik, 10.8.45, Holsteinsborg. (mn)
12. Petersen, Eva Kragh, 28.8.50. (mf)
13. Rasmussen, Birgitte, 9.2.50. (mf)
14. Rasmussen, Michael Høst, 14.10.48. (mn)
15. Reimann, Lars, 7.10.49. (mn)
16. Skak-Nielsen, Luise, 8.10.48. (mf)
17. Trokmar, Michael, 29.5.49, Karlebo. (mn)
18. Tuxen, Poul, 24.7.50. (mf)
19. Wichmann, Henrik, 16.3.48. (mf)
20. van Zaane, Peter, 5.10.48. (mf)

## 2. gymnasieklasse.

*Sproglig linie.*

ns a

1. Alexander, Susanne, 24.1.49.
2. Berg, Benedicte, 7.12.50.
3. Berggreen, Karin, 2.1.51.
4. Bergstrom, Ann Charlotte, 17.7.49, Iowa, USA.
5. Bindslev, Kirsten, 16.1.51.
6. Bjerre, Steffen, 11.5.51.
7. Christensen, Merete, 27.1.50.
8. Christensen, Tove Schøler, 11.2.50, Asminderød-Grønholt.
9. Fregil, Benthe, 11.10.49.
10. Glar-Nielsen, Elisabeth, 11.4.50.
11. Hansen, Lise Svenning, 21.6.48.
12. Hansen, Per Kjølhede, 16.4.50, Tikøb.
13. Hooge, Ulla, 14.12.49, Asminderød-Grønholt.
14. Keil, Christiane, 25.9.50, Søllerød.
15. Kolte-Olsen, Svend, 14.8.50, Søllerød.
16. Sabroe, Charlotte, 7.3.51.
17. Stegger, Bjørn, 5.11.50.
18. Svantesson, Anne Marie, 16.5.50.
19. Svendsen, Janne Milton, 3.6.49.
20. Sørensen, Marianne Werner, 28.4.50.
21. Uhlmann-Hansen, Gritt, 27.4.50.

ns b

1. Antonsen, Birte, 3.8.50.
2. \*Carøe, Søren, 14.4.50, Møn.
3. Christensen, Ulla, 3.5.49.



4. Ejlersen, Anne-Mette, 18.5.49.
5. Eschelsen, Pia, 21.2.50.
6. Forsberg, Gert, 23.1.49, Tikøb.
7. \*Halvgaard, Jens Kristian, 15.1.50, Kolind.
8. Hein-Olsen, Anne, 27.3.50, Tikøb.
9. Jeppesen, Bodil, 29.1.51.
10. Johansen, Inger Holstein, 9.1.50.
11. Jørgensen, Karin Aglen, 8.8.50, Søllerød.
12. Larsen, Jan Kornum, 7.7.49, Karlebo.
13. Larsen, Merete, 18.5.50, Tikøb.
14. Madsen, Jette, 28.3.50, Tikøb.
15. Maage, Lise, 16.4.50, Torslunde-Ishøj.
16. Maarssø, Else, 2.4.49.
17. Nielsen, Kirsten Byg, 6.7.49, Tikøb.
18. Schmelling, Dorte, 22.12.50, Asminderød-Grønholt.
19. Schou, Birgitte Glavind, 27.8.50.
20. Traberg, Regitze, 17.3.50.

## 2. gymnasieklasse.

*Matematisk linie.*

x

1. Bekkevold, Marianne, 5.2.51. (mf)
2. Blach, Niels, 10.7.50. (mf)
3. Busch-Petersen, Christian, 16.6.50. (mf)
4. Faaborg-Andersen, Niels, 5.8.48. (mf)
5. Grange, Torsten, 6.5.50. (mf)
6. Grell, Eva, 22.4.51, Asminderød-Grønholt. (mf)
7. Grusgaard, Kirsten, 31.10.50. (mn)
8. Gyring, Niels, 19.2.50, Karlebo. (mf)
9. Hansen, Dorrit, 17.5.50. (mn)
10. \*Joensen, Johan, 1.2.50, Tverå. (mf)
11. Johansen, Per, 3.7.50. (mf)
12. Keiding, Lis, 27.4.51. (mn)
13. Korsgaard, Ellen, 17.5.50, Bloustrød. (mn)
14. Petersen, Christian Gottlieb, 5.12.50. (mf)
15. Petersen, Jørgen, 29.3.51. (mf)
16. Piper, Vibeke, 4.11.49. (mf)
17. \*Preston, Tate, 7.7.49, New Jersey, USA. (mf)
18. Paaschburg, Birgitte, 24.2.51. (mn)
19. \*Scheller, Peter, 13.8.50, København. (mf)
20. Sørensen, Niels Bo, 18.4.50. (mf)
21. Zierau, Finn, 7.5.49. (mn)

## y

1. Andersen, Claus Bøgelund, 25.3.51. (mf)
2. Arnbak, Erik, 22.2.50. (mf)
3. Ballegaard, Lars, 14.5.49. (mf)
4. Busch-Petersen, Henrik, 27.6.50. (mf)
5. \*Daugbjerg, Ole, 18.8.49, Vridsted-Fly. (mn)
6. Frøssing, Kirsten, 22.8.50, Asminderød-Grønholt. (mf)
7. Henriksen, Morten, 30.4.50, Asminderød-Grønholt. (mf)
8. Jepsen, Peder, 13.9.50, Søllerød. (mf)
9. Johansen, Anette, 5.5.50 (mn)
10. Kristiansen, Peter, 10.6.49. (mn)
11. Kryschanoffsky, Gertie, 8.6.51, Bloustrød. (mf)
12. Lundsted, Jens, 17.5.50, Karlebo. (mf)
13. \*Madsen, Rune Ulrick, 2.11.49, Knudsker. (mf)
14. Melbye-Hansen, Lene, 2.4.50. (mf)
15. Pedersen, Lene Mørch, 25.4.50. (mf)
16. \*Petersen, Peter Ernst, 9.2.50, København. (mf)

## z

1. Andreasen, Tom Mohn, 22.11.50. (mn)
2. \*Døssing, Peder, 19.2.49, Hem-Hindborg-Dølby. (mn)
3. Frederiksen, Niels, 11.4.50, Karlebo. (mf)
4. Greisen, Gorm, 4.7.51. (mf)
5. \*Grove, Jørn, 4.3.49, Strandby-Farsø. (mf)
6. Hamann, Knud, 30.3.50. (mn)
7. Hansen, Søren Kaadtmann, 1.3.49. (mf)
8. Hilsted, Jannik, 16.2.51, Asminderød-Grønholt. (mf)
9. Howalt, Peter, 24.2.51, Søllerød. (mf)
10. \*Jensen, Kaj, 10.5.49, Nordlangeland. (mn)
11. Johnsen, Morten, 13.5.51. (mn)
12. Kolte-Olsen, Lars, 14.8.50, Søllerød. (mf)
13. Kragh-Pedersen, Pauli, 15.7.48. (mf)
14. Krüger, Michael, 25.12.49. (mf)
15. Pedersen, Lars Søvendahl, 10.4.49. (mf)
16. \*Petersen, Jørgen, 16.11.49, Bogense. (mf)
17. \*Sørensen, Jens Jacob, 24.1.50, Hanning. (mn)
18. Zimmermann, Ulrik, 9.8.50. (mf)
19. Øhlenschläger, Claus, 11.11.50. (mf)

## 1. gymnasieklasse.

*Sproglig linie.*

a

1. Ankerholm, Connie, 20.3.51, Tikøb.
2. Bjerneboe, Anders, 16.12.51.
3. Gaarden, Jan, 24.2.50, Karlebo.
4. Jakobsen, Lise Højer, 12.2.50.
5. Jensen, Jannick, 11.5.50, Karlebo.
6. Kiilerich, Inge, 6.12.51.
7. Lidman-Nielsen, Susanne, 13.6.51.
8. Linneballe, Poul Michael, 29.3.51.
9. Lyndrup, Anne, 16.11.50, Asminderød-Grønholt.
10. Mønsted, Ingrid, 9.1.51.
11. Nielsen, Lis, 30.10.51, Karlebo.
12. Pedersen, Jesper, 19.11.51, Karlebo.
13. Poulsen, Elisabeth, 20.5.51.
14. Poulsen, Steen, 23.4.51.
15. Ribers, Jørgen, 30.3.51.
16. Rosetzsky, Eva, 5.2.51.
17. Tuxen, Nikolaj, 21.2.52.
18. Wellejus, Birgit, 30.6.50.

b

1. Andreasen, Bente, 12.6.51.
2. Back, Anne-Marie, 18.3.51.
3. Bank, Martin, 4.2.51.
4. Bloch, Jesper, 23.9.51.
5. Dæhnefeldt, Ditlev, 11.8.51.
6. Eggers, Jan, 3.2.51.
7. Gjessing, Vibeke, 5.3.51.
8. Iversen, Vibeke, 31.12.51.
9. Jacobsen, Carsten, 16.5.51.
10. Jensen, Frank, 26.2.50.
11. Johansen, Lykke Jung, 19.9.51.
12. Jørgensen, Lisbeth Juul, 11.4.51.
13. Kristiansen, Anne-Mette, 5.2.52.
14. Langkilde, Peter, 6.9.50.
15. Lindahl, Birgitte, 3.3.51.
16. Lomholt, Annette, 15.6.52.
17. Michelsen, Jens Vibe, 30.1.51.
18. Søegaard, Fredrik, 25.4.51.

19. Thomsen, Anne Marie, 14.6.50, Asminderød-Grønholt.
20. Østergaard, Elsebeth, 10.3.52.

## 1. gymnasieklasse.

*Matematisk linie.*

x

1. \*Brinkløv-Jensen, Bjarne, 3.10.51, Nykøbing S.
2. Conradsen, Per, 24.10.51, Karlebo.
3. \*Farver, Peter, 27.1.50, Bogense.
4. Fischer, Jan, 23.7.49, Søllerød.
5. Gaarden, Per, 24.2.50, Karlebo.
6. Hansen, Cathrine Gerner, 8.5.50, Lyngby-Tårnbæk.
7. \*Jørgensen, Lars Søe, 23.8.51, København.
8. Kesselhahn, Marianne, 3.6.51.
9. \*Knudsen, Niels Ole, 24.2.50, Møn.
10. Langer, Peter Wang, 18.4.52.
11. Lindhardtzen, Hanne, 23.2.51.
12. \*Mortensen, Sverre, 22.10.50, Tverå.
13. Møller, Jan, 18.2.50.
14. Nielsen, Bent, 16.1.51, Karlebo.
15. Nielsen, Morten, 4.11.50.
16. \*Nielsen, Preben, 24.3.51, Hem-Hindborg-Dølby.
17. Plum, Preben, 1.3.51.
18. Reimann, Allan, 11.12.51.
19. \*Simonsen, Jens Kristian, 10.9.50, Hem-Hindborg-Dølby.
20. Sørensen, Vivian Majgaard, 24.8.49.

y

1. Bjørn, Dorrit, 20.9.50.
2. Dantzer, Margrethe, 4.12.50.
3. \*Dyhr, Hans Christian, 1.6.50, Skagen.
4. \*Ejdesgaard, Jóannis, 19.4.51, Tverå.
5. Flagerup-Niordson, Katarina, 1.5.52.
6. Hansen, Jørgen, 8.2.51.
7. Hansen, Karen Thirstrup, 8.2.51.
8. Jensen, Kaare Borchsenius, 25.5.51.
9. Jensen, Peter Hovgaard, 18.7.51.
10. \*Johansen, Anker, 15.8.49, Vildbjerg-Nøvling.
11. \*Larsen, Jørgen René, 21.9.50, København.
12. Larsen, Knud Dichmann, 28.11.51.

13. Madsen, Susanne Gudmann, 17.12.50.
14. Musaeus, Michael, 5.9.51.
15. \*Nielsen, Niels Erik, 26.4.50, Timring.
16. Palling, Henrik, 12.12.51, Asminderød-Grønholt.
17. Pedersen, Jeanet, 13.8.50.
18. Pedersen, Niels Ryhding, 11.2.51.
19. \*Rasmussen, Kurt, 14.3.50, Vorgod.
20. Schiær, Anne Marie, 12.3.50, Tikøb.
21. Szatkowski, Jan Erik, 5.7.51.
22. Thomsen, Steen, 7.7.51, Søllerød.

## Z

1. \*Andersen, John, 24.6.50, Brørup.
2. \*Andersen, Niels Friberg, 25.9.51, Tørring.
3. Dencker, Torben, 28.12.51.
4. Fasting, Hans, 16.3.52.
5. Hansen, Niels Aggergaard, 10.9.51.
6. Hartvig, Thomas, 11.7.50.
7. \*Jespersen, Alexander, 14.8.50, Tverå.
8. Jørgensen, Niels Feilberg, 16.6.50.
9. \*Kristensen, Svend Høgsberg, 27.12.51, Brørup.
10. Kæraa, Jan, 25.9.51, Karlebo.
11. \*Lindholdt, Jørn, 12.10.49, København.
12. Mogensen, Leif, 6.12.50.
13. \*Nielsen, Jørgen, 7.4.51, Sjørslev.
14. \*Pedersen, Bruno Lund, 25.3.50, Ørbæk.
15. \*Pedersen, Erik, 26.8.50, Nørre Åby.
16. Rasborg, Søren, 5.8.50, Søllerød.

### 3. realklasse.

1. Berger, Birgit, 31.7.51.
2. Delbanco, Carl Otto, 7.6.51.
3. Fugl-Svendson, Birgitte, 3.1.51.
4. Hansen, Mette Svenning, 13.4.51.
5. Jensen, Ole Kaj, 3.3.51.
6. Kiær, Mette, 8.4.51.
7. Theis, Henrik, 5.7.51, Tikøb.

### 2. realklasse.

1. Almsig, Pernille, 24.5.52.
2. Blach, Thomas, 29.11.52.

3. Christensen, Inge Schøler, 13.4.53, Asminderød-Grønholt.
4. Dahlstrøm, Lars, 9.8.52.
5. Elberg, Jutta, 15.6.51.
6. Greisen, Jan, 24.12.52, Asminderød-Grønholt.
7. Grusgaard, Hanne, 20.9.52.
8. Ilsoe, Gerda, 5.12.52.
9. Jakobsen, Hanne, 10.1.53.
10. Jensen, Berit Wulstrup, 12.9.52.
11. Jeppesen, Gorm, 27.9.52.
12. Johansen, Birger, 1.3.52, Karlebo.
13. Jørgensen, Poul Kejlskov, 9.6.52.
14. Knudsen, Steen Malte, 29.3.52.
15. Kristiansen, Torben, 9.10.52, Karlebo.
16. Lindqvist, Torben, 20.11.52.
17. Madsen, Satu Inge, 27.9.52, Asminderød-Grønholt.
18. Manicus-Hansen, Lis, 23.5.52.
19. Mogensen, Sven, 25.11.52.
20. Mortensen, Gitte Munch, 17.3.52.
21. Nielsen, Jette Karkov, 23.5.52, Tikøb.
22. Reimann, Johan, 19.3.53.
23. Svensmark, Gunilla, 27.4.53.
24. Tingrupp, Anne-Marie, 21.9.52.

### 1. realklasse.

1. la Cour, Lars, 23.3.53, Asminderød-Grønholt.
2. Dithmer, Michael, 18.2.54.
3. Hansen, Merete Eggert, 27.1.53.
4. Hjorth, Troels, 21.6.53.
5. Hoff, Jens, 26.8.53.
6. Jacobsen, Anne-Marie, 18.9.53, Søllerød.
7. Jørgensen, Anne Merete, 1.11.53.
8. Kristensen, Annebeth, 20.4.53.
9. Langer, Vibeke, 15.12.53.
10. Lindhardt, Bent, 11.9.53.
11. Lund, Flemming, 6.12.53, Karlebo.
12. Lyre, Peter, 14.3.53, Asminderød-Grønholt.
13. Mikkelsen, Henrik, 1.7.53, Søllerød.
14. Møller, Marike, 20.12.53, Søllerød.
15. Nielsen, Claus, 30.3.53.
16. Nielsen, Helle Kruse, 22.2.53.
17. Nielsen, Jan Brest, 14.6.53.
18. Nielsen, Karin Strande, 27.5.53.

19. Nielsen, Torben Ude, 7.3.52, Søllerød.
20. Olufsen, Lotte, 7.12.53, Karlebo.
21. Overgaard, Jens, 27.7.53.
22. Petersen, Carl Agerbech, 25.12.53, Asminderød-Grønholt.
23. Sørensen, Birgitte, 3.3.53.
24. Sørensen, Vibeke Werner, 20.8.53.
25. Valetin, Liselotte, 6.5.53.
26. Wissum, Charlotte, 4.3.54.

---

I American Field Service's udvekslingsprogram har *Ann Charlotte Bergstrom*, Iowa, USA og *Tate Preston*, New Jersey, USA været elever i 2. g.

Endvidere har *Britt Michelsen*, Ann Arbor, Mich. i forårshalvåret været hospitant i 3. a.

## V. Eksamenspenssa 1968

---

### Til studentereksamen opgives:

#### Dansk

(3 ns<sup>a</sup>) (Wo)

(Lærebøger)

Brøndsted og Møller Kristensen: Danmarks litteratur.

Ferlov, Møller og Tolderlund-Hansen: Svensk og norsk litteratur.

- A. Peer Gynt. Johs. V. Jensen: Wombwell, Lille Ahasverus, Jørgine, Hos fuglene. Konfrontation.
- B. Sønnetabet. Ravnkels saga. Germand Gladensvend. Harpens Kraft. Kied af verden. Peder Pårs. Den yndigste rose. Den kiedsom vinter. Til Sielen. Gaffelen. Liljen og dugdråben. Guldhornene. De levendes land. Præsten i Thorning. I en landbykirke. En middag. Skyggen. Climacus. Mendel Herz. Det uendelig små. Ørneflugt. Irene Holm. Mørke. Confiteor. Ekbatana. Memphis. Fribytter. Det blomstrende slagsmål. Brændende Europa. Barua a Soldani. Isaksen. Bare en regnvejsaften. Husene. Du. Manden fra jorden. Benny Andersen: Den arme ridder.

- C. Bellmans epistler 6, 58, 64, 71. Odalbonden. Mjältsjukan. Röda rummet. En kopp te. Martin Birck. Dvärgen. Hissen. Strändernes svall. Ormen. Mannen utan väg. Att leva. Landet som icke är.
- D. Familien på Gilje. Nederlaget. Möte ved milepelen. Huset i mörkret.

(3 *nsb*) (Dg.)

(Lærebøger)

Brodersen og Møller Kristensen: Litteraturudvalg, I og II. Brøndsted og Møller Kristensen: Danmarks litteratur.

Ferlov, Monrad Møller og Tolderlund-Hansen: Svensk og norsk litteratur for gymnasiet.

A. Ibsen: Vildanden. Pontoppidan: Nattevagt. Kirk: Fiskerne.

B. Sønnetabet. Germand Gladensvend. Torbens datter. Far, Verden, far vel. Peder Pårs. Epistel 257. Her vil ties -. Stubs Aria. Til min M. Guldhornene. Hakon Jarls Død. Strandbakken v. Egeløkke. At sige verden ret farvel. Hauch: Bekiendelse. En dansk students eventyr, kap. 2 og 4. En sjæl efter døden. Posthuset i Hirschholm. Klokken. Adam Homo, X sang. Indledn. til Hovedstrømninger. Marie Grubbe, kap. 1. Engelske socialister. Ørneflugt. Irene Holm. Symbolisme. Den druknede. På Memphis station. Cecil. Søge-lys. Melodien, der blev væk. Brændpunkt.

C. Fredmans Epistel nr. 3. Epilog 1820. Dressyren börjar. Giftermål på besparing. Våran prost. Skalden Wennerbom. Dalmålinger. En kopp te. Hissen, som gick ner i helvete. Verklighet til döds. Brev från en oljare. Flog. Strändernes svall. Ormen.

D. Ferdaminni fraa Sumaren 1860. Knudaheibru. Markens grøde. Juvikingar. Huset i mörkret. Du må ikke sove.

(3 *m<sup>x</sup>*) (LM)

(Lærebøger)

Jensenius: Dansk Litteraturhistorie. Falkenstjerne og Borup Jensen I-III, 14. udg.

Ferlov m. fl.: Svensk og norsk litteratur, 2. opl.

A. Gunlaug Ormstunges saga. Erasmus Montanus. En Landbydegns Dagbog. Ved Vejen.

B. Sønnetabet. Germand Gladensvend. Ebbe Skammelsøn. Far verden, farvel. Og mig selv. Den kiedsom vinter. Rungsteds lyksaligheder. Guldhornene. Strandbakken ved Egeløkke. Kunstneren ml. oprørerne. Jens Hansen. Posthuset. Tidlig skilsmisse. Nattergalen. Johannes Climacus. Indl. til Hoved-



strømninger. Røg. Memphis. Fusijama. Af Torden i syd. De blå undulater. Af Løgneren. Af Fugls Føde. Nultime. Solsort. Ansvarlighed. Skyer. Conta delle isole. Foldemændene. (De sidste 4 tekster uden for Falkenstjerne).

- C. Fredmans epistler nr. 3, 6, 64 og 71. Epilog v. magisterpromotionen. Af Det går an. Landshövdingen. Dressyren börjar. Våran prost. En ghasel. Skalden Wennerbom. Af Dvärgen. Af Strändernes svall. Af Vad suckar leksakslådan Gammal indian. Att leva. Du måste värja dit liv. När du i detta mörker. Landet som icke är. Ankomst til Hades.
- D. Vårt land: Af: Huset i mörkret. Af: Nederlaget. Af: Møte ved milepelen.

(3 my) (Wo)

(Lærebøger)

Falkenstjerne og Borup Jensen I-III, 14. udg.

Brøndsted og Møller Kristensen: Danmarks litteratur.

Ferlov m. fl.: Svensk og norsk litteratur.

A. Erasmus Montanus. Ved vejen. Rytteren.

B. Gunlaug, kap. 10 – ud. Sønnetabet. Germand Gladensvend. Agnete og havmanden. Sorrig og glæde. Peder Pårs. Her vil ties. Den kiedsom vinter. Rungsteds lyksaligheder. Ode til Moltke. Gaffelen. Morgenvandring. Simon Peder. Strandbakken. I kveld blev der banket. Hosekræmmeren. Kunstneren ml. oprørerne. Tidlig skilsmisse. Adams bryllup. Climacus. Den grimme ælling. Det uendelig små. Marie Grubbe. Arabesk. Frøkenen. De profundis. Røg. Memphis. Morgen. Torden i syd. Den afrikanske farm. Nultime. Fugls føde. Martin A. Hansen: Soldaten og pigen. Munch-Petersen: Rids. Rifbjerg: Vibe. Benny Andersen: Den arme ridder.

C. Bellman nr. 3, 6, 58, 71. Stjärnorna. Odalbonden. Epilog. Ett drömspel. Martin Birck. En kopp te. Hissen. Strändernes svall. Ormen.

D. Peer Gynt. Møte ved milepelen. Huset i mörkret.

(3 mz) (Jo)

(Lærebøger)

Brøndsted og Møller Kristensen: Danmarks litteratur.

Brodersen og Møller Kristensen: Litteraturudvalg.

Ferlov, Møller og Tolderlund-Hansen: Svensk og norsk litteratur.

A. En Landsbydegns Dagbog. Nattevagt. Han sidder ved smeltediglen. Løgneren.

- B. Sønnetabet. Ebbe Skammelsøn. Keed af Verden og kiær ad Himmelen. Af Peder Pårs. Her vil ties, her vil bies. Rungsteds Lyksaligheder. Guldhornene. Strandbakken ved Egeløkke. At sige Verden ret Farvel. Bekiendelse. Trøst i Modgang. Af En dansk Students Eventyr. Nattergalen. Af Adam Homo. Ligevægten mellem det Esthetiske og Ethiske. Af Phantasterne. Af Hovedstrømninger. Sakuntala. Jeg hører i Natten. Symbolisme. Den druknede. På Memphis Station. Af Gjæring. En kvindes historie. Af Melodien der blev væk. Isaksen. Det underste land. Vrede unge mænd.
- C. Frödings digte. Dressyren börjar. Ett drömspel. Farmor och Vår Herre. Ångest. Hissen som gick ner i helvete. Dvärgen. Vägen til Klockrike. Kallocain.
- D. Familien paa Gilje. Juvikingar. Kristin Lavransdatter. Huset i mørkret.

### Engelsk

(3 ns<sup>a</sup>) (Chr)

Shakespeare: Macbeth (udg. af H. Krabbe): 1. akt sc. 7, 2. akt sc. 3, 3. akt sc. 4, 4. akt sc. 3.

Two Centuries of English Poetry: (1. udg.) s. 10-11, 40-42 (part 1), 46-47 (part 7), 48-53, 56-58, 71-72, 77-79, 124-128, 145-148, 149-150.

The Dickens Reader (6. udg.): s. 103-123.

Hardy: Tess: kap. 2 og 5.

Jørgen Olsen og Schøtt-Kristensen: The English in the Twentieth Century, bind 1: s. 73-83, 148-157.

Tennessee Williams: The Glass Menagerie: sc. 7, p. 55-76.

John Braine: Room at the Top (Penguin): s. 215-223 (midten).

Helweg-Møller: English Essays II, s. 16-20, 68-73.

(3 ns<sup>b</sup>) (Si)

Shakespeare: Julius Cæsar (Pitt Press): 1. akt sc. 2 og 3. akt.

Two Centuries of English Poetry 1966: s. 14-19, 30-33, 55-58, 67-70, 128-132.

The Dickens Reader, 6. udg.: s. 50-68.

Hardy: Tess: s. 48-61.

The English in the Twentieth Century I (Gjellerup): s. 73-83, 148-157.

English Essays II (Gyldendal): s. 5-16, 36-41.

Tennessee Williams: The Glass Menagerie (Gad): 7. sc.

## Tysk

(3 ns<sup>a</sup>) (R)

Urfaust (Branner og Pedersen): s. 20-28, 37-41, 51-52, 56-61, 68-73.

Wilh. Tell III.

Kulturgesichtliche Lesestücke (2. udg.): nr. 6, 23.

Deutsche Klassiker (3. udg.): Nathan der Weise.

Buddenbrooks (Winkler): s. 5-24.

Sansibar: afsnittene „Der Junge“ fra s. 88 og ud.

Deutsche Poesie (3. oplag) Goethe: nr. 3, 5, 7, 16, Schiller nr. 1, 3, 4.

Rilke: nr. 2a, 2b, 4, 5.

(3 ns<sup>b</sup>) (NP)

Goethe, Urfaust (Hirschsprung): v. 529-656, 879-924, 1106-1235, 1398-1435.

Lessing, Nathan (Goldmann): s. 44-45, 78-84, 111-116.

Grimmelshausen, Simplicissimus (Reclam): s. 1-7.

Kafka, Das Urteil . . . (Fischer): s. 38-44.

Th. Mann, Buddenbrooks (Schultz): s. 47-54, 66-71.

Zweig, Schachnovelle (Hirschsprung): s. 31-33, 59-63, 65-68.

Deutsche Poesie (Gyldendal 1964), Goethe: 2, 5, 6, 16, 17, 24, Rilke: nr. 1, 2a, 3, 4.

Brecht, Ausgewählte Gedichte (Suhrkamp): s. 22, 25, 42, 48, 49.

Kulturgesichtliche Lesestücke: nr. 27, 31.

Keller, Kleider machen Leute (Hirschsprung): s. 11 lin. 14 – s. 31 lin. 7.

## Latin

(3 ns<sup>a+b</sup>) (Si)

*Saxild og Østergaard 1950: Cajus Julius Cæsar.*

4. bog, kap. 1-3, 16-36 (undt. 17).

5. bog, kap. 1-14, 26-34.

*Karl Nielsen og Per Krarup: Latinsk Læsebog, 1952.*

Cicero: in Verrem IV, 1-7, 30-32, 38-42.

Cicero: in Catilinam III.

Ciceros breve: ad fam. XIV, 3 og 4.

## Oldtidskundskab

(3 ns<sup>a</sup>) (Wo)

Drama: Medea.

Prosa: Kong Kroisos. Symposion.

Poesi: Iliaden I, IX, XXII, XXIV sang.  
Bundgaards kunsthistorie.  
Klassisk kunst: Fra Kreta til hellenismen incl.

(3 nsb) (JH)

Drama: Antigone v. Niels Møller, 1960.

Poesi: Iliaden I, XXIV.

Prosa: Symposion v. Krarup.

Herodot v. Thomsen, 1950, Kroisos historie, p. 12-50.

Bruhn og Hjortsø, 1965: 1-7, 10, 18-21, 25-27, 30-32, 37-38, 42, 44-46a, 50, 53, 55-75, 77-93, 97, 103-104, 107, 113-116, 118, 121, XIII-XVI, XVIII-XX.

Bundgaard: s. 15, 16, 21, 44, 47, 55, 88.

Bruhn og Hjortsø, 1956: 106, 108, 109, 114.

(3 m<sup>x</sup>) (JH)

Drama: Antigone v. Niels Møller, 1960.

Poesi: Iliaden v. Østergaard I og VI.

Odysseen v. Fox Maule og Hjortsø, s. 88-99.

Prosa: Symposion v. Krarup.

Herodot v. Hastrup og Hjortsø: Kong Kroisos; Kampen mod perserne p. 49-57.

Bruhn og Hjortsø, 1965: 1-7, 10, 18-21, 25-27, 30-32, 37-38, 42, 44-46a, 50, 53, 55-75, 77-93, 97, 103-104, 107, 113-116, 118, 121, XIII-XVI, XVIII-XX.

Bundgaard: p. 15, 16, 21, 44, 47, 55, 88.

Bruhn og Hjortsø, 1956: 106, 108, 109, 114.

(3 m<sup>y</sup>) (Wo)

Drama: Medea.

Poesi: Iliaden, v. Fox Maule og Hjortsø, 1. sang. 6. sang vers 76-518, 8. sang v. 4-77. 18. sang v. 474-617, 24. sang v. 471-676.

Prosa: Herodot v. Hastrup og Hjortsø: Slaget ved Salamis.

Symposion.

Bundgaards kunsthistorie.

Klassisk kunst. Hellas.

(3 m<sup>z</sup>) (JH)

Drama: Antigone v. Niels Møller, 1960.

Poesi: Iliaden v. Østergaard I og VI.

Odysseen v. Fox Maule og Hjortsø, s. 88-99.

Prosa: Symposion v. Krarup.

Herodot v. Hastrup og Hjortsø: Kong Kroisos; Kampen mod perserne p. 49-57.

Bruhn og Hjortsø, 1965: 1-7, 10, 18-21, 25-27, 30-32, 37-38, 42,44-46a, 50, 53, 55-75, 77-93, 97, 103-104, 107, 113-116, 118, 121, XIII-XVI, XVIII-XX.

Bundgaard p. 15, 16, 21, 44, 47, 55, 88.

Bruhn og Hjortsø, 1956: 106, 108, 109, 114.

## Historie

(3 nsa) (NP)

Før 1900:

1. Romerriget, kristendommen og germanerne ca. 300-900.

Erik Lund: I, s. 384-444, II, s. 33-57, 69-83.

2. Europa i enevældens tid.

Gad III s. 9-126.

3. Forholdet mellem staterne 1815-1848 og 1852-1878.

Gad III s. 310-335, 395-414.

Elin Bach: Ludvig 14. s. 63-112.

Danmarks historie i billeder, nr. 194, 203.

Thura: Gråbrødretorv.

Marselis: Kongens Nytorv.

Efter 1900:

Tiden ca. 1890-1924.

Bøgebjerg og Elmélund: Kilder til mellemkrigstiden, s. 22-34, 62-93 (Spanien, Tjcekoslovakiet).

Tabel: Folketingsvalg 1872-1945.

Samfundslære: Niels Andersen:

Familie- og samfundskundskab, kap. 3, 4, 5.

(3 nsb) (JH)

Før 1900:

Vesteuropas historie 1789-1871. Munch II p. 185-221, 252-333.

Nordens historie ca. 800-1380. Kierkegaard etc. 9. udg. p. 24-87.

Nordens historie ca. 1660-1814. Kierkegaard etc. 9. udg. p. 142-200.

Billeder: Munch II, p. 9 (Bredas overgivelse).

Andrup, IIsøe, Nørlund, 8. udg. nr. 35, 76, 77, 80, 81, 87, 93, 145, 146, 147, 148, 149, 172, 243.

Tekster: Kilder til Danmarks historie 1282-1340 kpt. I V.

Kilder til Danmarks historie efter 1660 V nr. 2, 6, 8, 9, 13, 14, 16, 17, 21, 22, 25.

Efter 1900:

Verdenshistorien 1918-1945, Munch III 1965, p. 70-241.

Nordens historie 1918-1945, Kierkegaard etc. II, 8. udg. p. 51-111.

Tekster: Bøgebjerg og Elmelund: Kilder til mellemkrigstidens historie, p. 35-62.

Samfundslære: Kierkegaard, Lomholt-Thomsen, Winding:

Danmark idag, 1966, p. 18-50, 66-150.

(3 m<sup>x</sup>) (JH)

Før 1900:

Verdenshistorie: Roms historie ca. 500 f. K. – 395 e. K. Munch I, 1963: p. 136- 202. Vesteuropas historie 1789-1871. Munch II, p. 185-221, 252-333.

Nordens historie ca. 1660-1814. Kierkegaard etc., 9. udg., p. 142-200.

Billeder: Munch II p. 9 (Bredas overgivelse).

Andrup, Ilsøe, Nørlund, 8. udg., nr. 35, 76, 77, 80, 81, 87, 93, 145, 146, 147, 148, 149, 172, 243.

Tekster: Kilder til Danmarks historie efter 1660 VI, nr. 4, 5, 23-29, 35-52.

Efter 1900:

Verdenshistorien 1918-1945, Munch III, 1965: p. 70-241.

Nordens historie 1918-1945, Kierkegaard etc. II, 8. udg., p. 51-111.

Tekster: Bøgebjerg og Elmelund: Kilder til mellemkrigstidens historie p. 35-62.

Samfundslære: Kierkegaard, Lomholt-Thomsen, Winding: Danmark i dag, 1966, p. 18-50, 66-150.

(3 m<sup>y</sup>) (HB)

Før 1900:

1. Den græske verden ca. 2000 til 300. Erik Lund I, 4. udg., s. 133-285.

2. Verdenshistorien ca. 1050 til ca. 1270. Erik Lund II, 3. udg., s. 124-273.

3. Nordens historie ca. 1050 til ca. 1270. Erik Lund II, 3. udg., s. 124-273.

Plesner: Middelalderlige historieskrivere. 4. udg. 1954, s. 1-26.

Danmarks historie i billeder v. Andrup, Ilsøe og Nørlund, 5., 6. og 7. udg., 1955, 1959 og 1965; nr. 78, 79, 82, 83, 84, 85, 86, 87, 88, 90, 91, 92, 93 samt Erik Lund II, 3. udg. 1964, s. 193, 194, 361, 362, 363.

Efter 1900:

Danmarks historie 1901-53 i Kierkegaard og Winding: Nordens historie II, 8. udg. 1965, s. 7-128.

Verdens historie 1929-59 i Erik Lund: De sidste 60 år, 2. udg. 1963, s. 51-147.

Barfod og Kruchow: Danmark under 2. verdenskrig I, 1959, s. 9-50.

Samfundslære: „Danmark i dag“ ved Kierkegaard, Winding og Lomholt-Thomsen, 8. udg. 1966, s. 9-50, 66-109, 115-134, 150-174, 199-208.

(3 m<sup>z</sup>) (HB)

Før 1900:

1. Nordens historie ca. 1050-1270. Erik Lund II, 3. udg. 1964, s. 124-273.
2. Verdens historie ca. 1050-1270. Erik Lund II, 3. udg. 1964, s. 124-273.
3. Verdens historie ca. 1270 til ca. 1490. Erik Lund II, 3. udg. 1964, s. 273-433.  
(A-landene overspringes).

Plesner: Middelalderlige historieskrivere. 4. udg. 1954, s. 1-26.

Danmarks historie i billeder v. Andrup, Ilsøe og Nørlund, 5., 6. og 7. udg., 1955  
1959 og 1965; nr. 78, 79, 82, 83, 84, 85, 86, 87, 88, 90, 91, 92, 93  
samt Erik Lund II, 3. udg. 1964, s. 193, 194, 361, 362, 363.

Efter 1900:

Danmarks historie 1901-53 i Kierkegaard og Winding: Nordens historie II, 8.  
udg. 1965, s. 7-128.

Verdens historie 1929-59 i Erik Lund: De sidste 60 år. 2. udg. 1963, s. 51-147.

Barfod og Kruchow: Danmark under 2. verdenskrig I, 1959, s. 9-50.

Samfundslære: „Danmark i dag“ ved Kierkegaard, Winding og Lomholt-Thom-  
sen: 8. udg. 1966, s. 9-50, 66-109, 115-134, 150-174, 199-208.

## Geografi

(3 m<sup>yz</sup>) (Gy)

Første emne:

Kampp: Kartografi, 1963.

Andet emne:

Viggo Hansen: Danmarks kulturgeografi, 1965.

Tredje emne:

Poul C. Mathiassen: Befolkningens vækst, 1965.

Atlas: Hellner, 3. Diercke: Weltatlas.

Lokaliteter for ekskursioner:

Byer og bymæssige bebyggelser i Frederiksborg amt. Lyngegnen. Egebjerg  
teglværk.

## Biologi

(3 ns<sup>a</sup>) (KR) og (3ns<sup>b</sup>, 3 m<sup>fx</sup>, 3 m<sup>fy</sup>, 3 m<sup>fz</sup>) (Kt)

Schiønning: Fysiologi, 1956.

Kjeltoft og Schønning: Biologi, 1964.

(3 *mnyz*) (Kt.)

Anders Munk: Biologi for matematisk gymnasium, 1964.

John Graae: Biokemi for gymnasiet, 1965.

Abrahamsen: Plantelivet, anvendt som håndbog.

Speciale:

Ferskvandssamfund.

Lokaliteter for ekskursioner:

Rungsted Hegn-Folehaven. Rude skov. Skåne-Småland (Markaryd). Botanisk Have. Zoologisk Museum.

## Kemi

(3 *mf<sup>x</sup>*) (VJ)

Andersen, Asmussen, Bostrup, Halkjær og Hansen:

Kemi 1, s. 35-40, 44-52, 54-58, 66-93.

Kemi 2 A, s. 27-79, 86-111, 163-172.

(3 *mf<sub>y</sub>* og 3 *mf<sub>z</sub>*) (Aa)

Andersen, Bostrup, Halkjær og Hansen:

Kemi I: s. 31-43, 52-62, 66-72, 74-87, 88-94.

Kemi II A: s. 27-51, 52-79, 86-107, 163-172, 174-185.

(3 *mnyz*) (La)

Andersen, Asmussen, Bostrup, Halkjær og Hansen:

Kemi I: s. 54-61, 66-71, 74-86, 88-93, 94-102.

Kemi II A: s. 10-22, 27-51, 66-79, 86-103, 108-113, 118-120, 196-210.

## Fysik

(3 *mf<sup>x</sup>*) (VJ)

Andersen, Asmussen, Bostrup, Halkjær og Hansen:

Fysik 1: s. 10-30, 79-92, 99-111.

Fysik 2 A: s. 9-68, 109-111, 116-120, 121-133.

Fysik 3 A's tillæg: s. 18-36, 40-47.

Fysik 3 A: s. 88-96, 160-166.

Til eksamen opgives følgende praktiske øvelser:

1. Gay-Lussacs 1. lov. 2. Petroleums varmfylde. 3. Vands fortætningsvarme.
4. Elementets konstanter. 5. Wheatstones bro. 6. Atwoods faldmaskine. 7. Varmeenhedens mekaniske ækvivalent. 8. Massefyldebestemmelse. 9. Matematisk pændul. 10. Hookes lov. 11. Kikkertens forstørring. 12. Lydens hastighed.
13. Monocord og strækning. 14. Elektronrørets karakteristik. 15. Lysets bøjning.



(3 mfy og 3 mfz) (Aa)

Andersen, Bostrup Halkjær og Hansen:

Fysik I: s. 22-30, 99-111.

Fysik II A: s. 9-16, 22-26, 44-65, 73-84, 93-104, 109-111, 116-120.

Fysik III A: s. 76-85, 88-97, 103-107, 109-110, 155-159; tillæg til Fysik III A: s. 7-18, 30-31, 32-36.

Til eksamen opgives følgende praktiske øvelser:

1. Væskers varmeudvidelse. Pyknometermetoden.
2. Isens smeltevarme.
3. Luftarters varmeudvidelse.
4. Wheatstones bro.
5. Faste stoffers varmeudvidelse.
6. Linser.
7. Varmeenhedens mekaniske ækvivalent.
8. Rotationsenergi og den faldende plade.
9. Det matematiske pendul.
10. Lydens hastighed.
11. Opdrift.
12. Overfladespænding.
13. Den astronomiske kikkert.
14. Lysets bøjning.
15. Elektronrøret.

(3 mnyz) (Vi)

Andersen, Asmussen, Bostrup, Halkjær og Hansen:

Fysik 1: s. 10-26, 33-37, 50-57, 99-109.

Fysik 2 B: s. 9-44, 67-73, 80-95.

Fysik 3 B: s. 13-22, 25-31, 34-35, 65-69, 76-80.

Til eksamen opgives følgende praktiske øvelser:

1. Faste stoffers længdeudv. koef.
2. Dilatometer.
3. Messings varmfylde.
4. Faste stoffers varmfylde.
5. Vands fordampningsvarme.
6. Gay-Lussac's 1. lov.
7. Spektrometer.
8. Kørebane.
9. Faldende plade og yo-yo.
10. Kogning ved lavt tryk.
11. Opladning af kondensator.

## Matematik

(3 mfx) (OL)

Erik Kristensen og Ole Rindung:

Matematik I (1962):

kap. III, §§ 11-41; kap. IV, §§ 6-11; kap. V, §§ 10-15; kap. VI, §§ 18-27; kap. X, §§ 1-6; kap. XI, §§ 2-21; kap. XIII, §§ 11-26; kap. XIV, §§ 1-7.

Matematik II (1963):

kap. IV, §§ 1-5; kap. V, §§ 1-4, 6-15, 41-42; kap. VI, §§ 3-9, 11, 15-22; kap. X, §§ 1-7.

Matematik III (1964):

kap. II, §§ 6-10; kap. III, §§ 1-14; kap. IV, §§ 30-37, 41-45; kap. V, §§ 7-17.

(3 *mfy*) (*VJ*)

Erik Kristensen og Ole Rindung: Matematik I, II og III, 1. udg.:

Bog I: kap. III, §§ 11-41; kap. IV, §§ 1-13; kap. VI, §§ 3-32; kap. XIII, §§ 11-26.

Bog II: kap. V, §§ 1-4, 6-15, 18-21, 26-30, 41-42; kap. VI §§ 3-9, 15-25; kap. X, §§ 1-10.

Bog III: kap. III, §§ 2-14; kap. IV, §§ 10-27, 30-37.

(3 *mfz*) (*OL*): Som 3 *mf*<sup>x</sup>

(3 *mnYZ*) (*LC*)

Erik Kristensen og Ole Rindung: Matematik I og II (naturfaglig gren).

Sandsynlighedsregning. (1. udg.)

Bog I: kap. III, §§ 26-41; kap. IV, §§ 1-13; kap. VI, §§ 1-27; kap. VII, §§ 1-11; kap. XI, §§ 25-29.

Bog II: kap. V, §§ 1-24, 31; kap. VI, §§ 15-25.

Sandsynlighedsregning:

kap. I, §§ 1-5; kap. II, §§ 1-11.

## Til afsluttende prøver i 2. g opgives:

### Geografi

(2 *ns<sup>a</sup>* og *ns<sup>b</sup>*) (*Ke*)

Hellner: Geografi for sprogligt gymnasium, 1963.

Hellner: Atlas 3, 1964.

Diercke: Weltatlas, 114. udg.

Lokaliteter for ekskursioner:

Ekskursion i Nordsjælland (egnen s. f. Sjælsø, Naturparken, Strø Bjerge, Arrenakke, Gribskovmorænerne).

Jagt- og skovbrugsmuseet i Hørsholm.

(2 *m<sup>x</sup>*) (*Ke*)

Andersen, Frederiksen og Hellner: Geografi for matematisk gymnasium, 1963.

Hellner og Humlum: Geografi for gymnasiet 2, 1961. (Afsnittet: Olie).

Hellner: Atlas 3, 1964.

Diercke: Weltatlas, 114. udg.

Valgfrit emne: Grønland.

Anvendt litteratur: Frstrup: Grønlands geografi. Statistiske årbøger. En del hefter af Geologisk information (Mineralogisk Museum). Tidsskriftet Grønland samt de fleste af litteraturhenviisningens bøger i Fristrups bog.

Lokaliteter for ekskursioner:

Nordsjælland (egnen s. f. Sjælsø, Naturparken, Strø Bjerger, Arrenakke, Grib-skovmorænerne).

Jagt- og skovbrugsmuseet i Hørsholm.

5 dages lejrskole på Bornholm. (Klippegårdens granitbrud, brud i Neksø sandstenen og i Balkakvartsitten. Læså, Skeibækken, Madsegrav, Arnager, Paradisbakkerne, Snogebæk havn, Gulehald, Helligdomsklipperne, Hammeren). Besøg på Rabekkeværket og i kaolingravene.

(2  $m^y$  og  $m^z$ ) (Gy)

Nielsen og Tscherning: Geografi for det matematiske gymnasium, I og II, 1964-65.

Hellner: Atlas III.

Diercke: Weltatlas.

Verdenshandelsvare: Kul og jern.

Valgfrit emne: Chile.

Anvendt litteratur: Robinson: South America, 1961. Shanahan: South America. Oxford Economic Atlas of the World. Oxford Regional Economic Atlas. Webster: Geographical Dictionary. Bengtson og van Royen: Fundamentals of Economic Geography. Gruelund: Erhvervsgeografi. Statesman's Yearbook. Statistisk årbog. Vor klode. Vahl og Hatt: Jorden og menneskelivet. Weyer: Vor tids naturfolk. Wyckhoff: Geologi. Bruun: Vor underfulde verden.

Lokaliteter for ekskursioner:

Stevns. Lyngeegnen.

## Matematik

(2 $ns^a$ ) (VJ)

Anders Bager: Mængder, tal og afbildninger, I og II, 1. udg.

Bog I §§ 1-12, 23-25, 33, 34.

Bog II §§ 38-40, 49-53, 55, 56, 59-62, 64-66, 68-70, 79, 80.

(2  $ns^b$ ) (La)

Anders Bager I.

Notater efter Ib Schaufuss: Matematik for det sproglige gymnasium.

Matematik for sproglig linie: forsøgstekst II.

Notater efter forsøgstekst I.

Heraf opgives til eksamen:

Uligheder, potens, binom. ligning, kvadratisk ligning, afstandsformler, parallelforskydning, ret linies lign., logaritmer, trigonometriske funktioner, trigonometriske formler. Differentiabilitet, diff. af  $f + g$ ,  $f \cdot g$ ,  $f : g$ , diff. af  $x \rightarrow x^n$ , kurvetegning, integration og stamfunktion, sammenhæng mellem areal og stamfunktion. Diff. af trig. funktioner, partiel integration, integration ved substitution, permutationer, kombinationer.

## Engelsk

(2m<sup>x</sup>) (Lø)

Facts and Fiction I: The Uses of Literacy.

Facts and Fiction II: History of the English-speaking Peoples. The Frontier Tradition. The Cask of Amontillado. Shooting an Elephant. Brave New World. Babbitt. Each his own Wilderness.

John Wain: Hurry On Down (Penguin), kap. 5.

(2m<sup>y</sup>) (Lø)

Facts and Fiction II: The History of the English-speaking Peoples. The Frontier Tradition, The Cask of Amontillado. Shooting an Elephant. Chicken Soup with Barley. Each His Own Wilderness. Brave New World.

John Wyndham: The Chrysalids (Penguin), kap. 16 og 17.

(2m<sup>z</sup>) (Chr)

Facts & Fiction 1: s. 83-92, 114-129.

Facts & Fiction 2: s. 43-78.

Paton: Cry, the Beloved Country: s. 124-128, 230-236.

Tennessee Williams: The Glass Menagerie: sc. 7.

## Tysk

(2 m<sup>x</sup>) (Ra)

Nydahl: Lebendige deutsche Dichtung, 2. udg.: Hesse: Knulp, s. 9-12, 26-30.

Deutsche Kurzgeschichten 1. Böll: Wanderer, kommst du nach Spa . . .

Deutsche Prosa aus 150 Jahren: Dürrenmatt: Die Panne, s. 147-64, Lenz: Eine Liebesgeschichte.

Thomas Mann: Buddenbrooks: s. 19-24, 45-52, 68-75.

Borchert: Draussen vor der Tür, s. 22-31.

Neue deutsche Texte: Deutsche Gedichte: Schiller, Der Handschuh; Eichen-  
dorff, Waldgespräch; Heine, Lorelei; Kästner, Der Handstand auf der Lorelei.

### **Til realeksamen opgives:**

#### **Dansk (Ri)**

a. Nielsen, Enemærke og Søjberg Pedersen: Litteraturudvalg for realskolen 3:  
Peter Seeberg: Patienten. Egede Schack: af Phantasterne. Cecil Bødker: Væd-  
deren. Tove Ditlevsen: Forældrene. Erindring. Henrik Pontoppidan: Hans og  
Trine. Chr. Winther: Hans og Grethe. Karin Boye: Den vägen er smal. Tarje  
Vesaas: Nils Fet. Morten Nielsen: Ventetid. Folkevisen Niels Ebbesen. B. S.  
Ingemann: Af Prins Otto af Danmark. Jørgen Rytter: Af Høst Tidløs. Angelo  
Hjort: Af Jeg er ikke bange. St. St. Blicher: Den jyske landsoldat.

b. Holberg: Erasmus Montanus. Jakob Knudsen: Sind.

#### **Engelsk (R)**

Ring Hansen og Mouridsen: English of today for 3. real. Montague: England  
to America. Mansfield: The Doll's House. Bates: Joe Johnson. Hodges: The  
Saint Who Lost his Halo. Maugham: The Verger.

#### **Tysk (Jo)**

P. Nydahl: Tysk for realskolen 3, stk. 2, 3, 10, 14, 15, 19, 22, 27, 33, 35.

#### **Fransk (Gr)**

Aage Grønkjær: Lærebog i fransk for begyndere, 3. udg. s. 65-84, 93-104.

#### **Historie (JH)**

a. Buchreitz og Rosing: Historie for realklasserne, 3, 1964, s. 11-186.

b. Kretzschmer og Lindhardt Hansen:

Samfundslære for realafdelingen, 12. udg., s. 1-8, 55-86, 96-147, 156-174.

#### **Geografi (Ke)**

Nygård og Baltzer: Geografi for realafdelingen, 2: Danmark, Færøerne,  
Grønland, Indien.

#### **Biologi (C)**

Mogens B. Lange og Ingolf Leth: Biologi for realafdelingen, 2.

#### **Naturlære (Aa)**

Hjerting, Andersen og Voldby: Den ny naturlære, 3.

## Matematik (C)

C. C. Kromann Clausen, Carl Emil Jensen, Tage Petersen: Regning og matematik for 3. realklasse.

Som valgfrit emne opgives: Nygaard og Risom Pedersen: Emnelæsning i matematik 2 for 3. realklasse: Projektionstegning.

# VI. Optagelse af elever

---

## 1. Skolesøgende elever.

### a) Realafdelingen:

Indmeldelse af elever til 1. realklasse (både drenge og piger) sker gennem elevens hidtidige skole på blanketter, der udleveres gennem denne skole.

*Meddelelse om optagelse* i 1. realklasse vil blive givet i begyndelsen af april måned.

### b) Gymnasieklasserne:

Ansøgning om optagelse i 1. gymnasieklasse (sproglig eller matematisk linie) sker gennem elevens hidtidige skole på blanketter, der udleveres gennem denne skole, og af denne indsendes til amtsudvalget inden den 20. marts.

Optagelse i 1. gymnasieklasse er i henhold til gymnasielovens § 14 betinget af, at vedkommende elev med tilfredsstillende resultat har bestået oprykningsprøven fra 2. realklasse og er i besiddelse af en sådan modenhed og kundskabsfylde, at det kan forventes, at han kan følge undervisningen i gymnasieafdelingen på tilfredsstillende måde og fuldføre undervisningen på normal tid.

Elever, der har bestået *realeksamen*, vil kunne optages i 1. gymnasieklasse.

For optagelse på *sproglig linie* er det en betingelse, at eleven har bestået eller består en prøve i latin.

*Meddelelse om optagelse* vil blive givet omkring den 25. juni.

## 2. Kostelever.

På *kostafdelingen* optages kun drenge og kun i gymnasieklasserne, normalt kun i 1. gymnasieklasse.

Optagelsesbetingelserne er de samme som for skolesøgende elever.

*Ansøgningsskemaer* kan fås ved skriftlig henvendelse til rektor og må være skolen i hænde i udfyldt stand *senest den 20. marts*.

Om kostafdelingen i almindelighed og opholdsafgiften henvises til afsnittene VII og VIII.

*Meddelelse om optagelse* på kostafdelingen kan forventes omkring 25. juni.

*Optagelse på kostskolen* sker på prøve det første år.

## **Valgfrie fag.**

På gymnasiets *matematiske* linie er der valgfrihed mellem *engelsk* og *tysk*. Elevens valg skal anføres på ansøgningsblanketten til optagelse i 1. gymnasieklasse. Undervisningen i det valgte sprog slutter i 2. g; valget er bindende for begge år.

På den *matematiske* linie skal eleverne for 2. og 3. g vælge mellem den *matematisk-fysiske* og den *matematisk-naturfaglige* gren. Valget skal træffes inden 15. april i det år, eleven går i 1. g. Blanketter udleveres på skolen.

I 3. realklasse er *fransk* valgfrit.

I 3. realklasse er endvidere faget *matematik* og *regning* valgfrit. De elever, der bortvælger dette fag, får i stedet 3 timer regning ugentlig.

I 2. realklasse er *latin* valgfrit.

For optagelse på gymnasiets *sproglige* linie er det en betingelse, at eleven har bestået latinprøven, men skolen tilråder alle elever, der vil i gymnasiet, at deltage i latinundervisningen.

For de valgfri fags vedkommende i 3. realklasse kan en elev efter forældrenes skriftlige anmodning *fritages* for undervisningen i disse fag; dog kan ingen elev fritages efter den 20. marts.

## **Lån af skolebøger.**

Eleverne kan gratis låne bøger på skolen. Bøgerne forbliver skolens ejendom.

Eleven skal straks ved modtagelsen skrive navn, klasse og årstal i den dertil indrettede rubrik på bindets inderside.

Bøgerne skal behandles omhyggeligt. De skal forsynes med et beskyttende omslag; der må ikke i bøgerne indlægges kommentarhefter og notesbøger.

Der må ikke tegnes i eller uden på bøgerne, og der må ikke gøres notater eller tilføjelser.

Eleven er ansvarlig for de lånte bøger. For bøger, der er bortkommet eller beskadiget, skal der betales erstatning, hvis størrelse fastsættes af skolen.

Når en elev går ud af skolen, skal samtlige bøger afleveres.

Ved afleveringen skal der vedlægges en med elevens navn forsynet liste over bøgerne. Inden afleveringen skal beskyttelsesomslaget, indlagte papirlapper o. lign. være fjernet.

*Overtrædelse af bestemmelserne* for lån af skolebøger kan medføre, at man mister retten til at låne bøger af skolen.

Alle henvendelser vedrørende skolebøger rettes til *boginspektør*. Boginspektørs træffetider: se opslag på skolen.

#### *Hefter.*

Indskrivningshefter, kladdehefter, glosebøger o. lign. udleveres gratis til eleverne.

Eleverne må *personligt* henvende sig ved heftedepotet medbringende det hefte, der ønskes fornyet. Ang. udleveringstider: se opslag på skolen.

## **Gymnastik og idræt.**

### *Pigerne:*

Til *udendørs* brug anskaffes: træningsdragt (helst mørkeblå), kongeblå shorts, hvid bluse og evt. tennissko.

Til *indendørs* brug: hvid bluse, mørkeblå trikotbukser, håndklæde og evt. gymnastiksko.

Dragter og sko kan købes gennem skolen.

*Alt skal være tydeligt mærket med navn og klasse og opbevares i pose.*

### *Drengene:*

Til *gymnastik* anskaffes en gymnastiktrøje, et par korte, hvide bukser, gymnastiksko (hvide, med tynde såler) samt et håndklæde.

Til *idræt*: en træningsdragt (helst blå) og et par løbesko (ikke tennissko). Fodboldstøvler og pigsko først efter nærmere aftale.

Tøj, sko og støvler kan købes gennem skolen.

*Alt skal være tydeligt mærket med navn og klasse.*



## VII. Kostskolen

---

Om optagelse af kostelever: se afsnit VI.

Kostskolens *daglige plan* er således:

- kl. 7.00 vækkes der.
- „ 7.20 morgenmad.
- „ 8.00–14.00 skolegang.
- „ 10.50 frokost.
- „ 14.05 eftermiddagste.
- „ 16.00–18.10 læsetid.
- „ 18.15 middag.
- „ 22.30 { slukketid for 1. og 2. g } (lørdag: kl. 24.00).
- „ { sengetid for 3. g }

Det daglige tilsyn på kostskolen varetages på *hovedbygningen* af:

økonomiinspektøren, lektor *Sigurd Christensen* (tlf. (01) 86 36 11), giro 135 169 og adjunkt *Ebbe la Cour* (tlf. (01) 86 27 13)

og på *gymnasiebygningen* af:

adjunkt *Niels Otto Larssen* } (tlf. (01) 86 43 74).

og gymnasie lærer *Poul B. Christiansen* }

Plejemor og leder af sygeafdelingen er frk. *A. M. Nielsen* (tlf. (01) 86 27 14).

Økonoma er frk. *Ruth Hansen* (tlf. (01) 86 40 92).

Kostskolens læge, *T. Prip*, Rungsted har en gang ugentlig konsultation på kostskolens lægeværelse.

Hver af de ovennævnte kostlærere er *præceptor* for et vist antal elever. Præceptorerne fører regnskabet for disse, modtager penge fra hjemmet til dækning af rejse- og andre løbende udgifter, udbetaler ugepenge. Regnskabsbøgerne hjemsendes 4 gange årligt. Præceptor er i det hele taget skolens sædvanlige kontakt med hjemmet.

Kosteleverne må ikke uden aftale med deres præceptor påtage sig lønnede hverv, mens de bor på skolen.

Da det af mange grunde er uheldigt, at eleverne ligger inde med penge uden præceptors vidende, henstiller skolen *indtrængende*, at hverken forældre eller andre sender eleverne penge uden om præceptor. Pengebeløb skal deponeres hos elevens præceptor, som udbetaler dem efter hjemmets anvisning. Efter hver af de 4 store ferier skal alle kostelever medbringe 100 kr. til dækning af løbende udgifter.

I sommerferien og juleferien er kostskolen lukket. I påske- og efterårsterierne kan eleverne kun i særlige tilfælde og med rektors tilladelse blive på kostskolen.

Hvis en elev efter bortrejse på ferie eller week-end bliver forhindret i at være tilbage på kostskolen til aftalt tid, skal der omgående, eventuelt telefonisk, gives den inspektionshavende lærer besked.

*Elevtelefoner:* Kl. 15–16 og 19.30–20 kan der ringes til kosteleverne. *Hovedbygningen:* (01) 86 30 11. *Gymnasiebygningen:* (01) 86 36 13.

*Sengetøj, sengelinned, håndklæder og servietter* leveres af skolen. I lejeafgift for disse ting betales 30 kr. årligt, som opkræves sammen med opholdsafgiften.

På 1. gymnasieklasses værelser er der *senge*, men i 2. og 3. gymnasieklasse må eleverne selv anskaffe sovested (seng eller sovesofa).

På alle værelser er der arbejdsborde, stole og skabe. Anbringelse af andre møbler må i hvert enkelt tilfælde aftales med økonomiinspektøren.

*Alt personligt udstyr:* tøj, undertøj, lommeværktøjer m. m. skal ved elevens ankomst være *mærket med fuldt navn* – hvor det er muligt: påsyet. *Forbogsstaver* er ikke tilstrækkeligt.

Eleverne skal til gymnastikbrug medbringe 2 håndklæder.

*Skolens vaskeri* ordner sengetøj m. m. (også gymnastikhåndklæder). Vask af personligt linned kan skolen – bortset fra ganske særlige tilfælde – ikke påtage sig. Denne må finde sted på hjemmets foranstaltning.

*Forsikringer.* For kosteleverne har skolen tegnet en kollektiv *ulykkesforsikring* og *brandforsikring*. Præmien for disse forsikringer opkræves gennem præceptorerne.

Det tilrådes hjemmene at sikre sig, at familiens *tyveri- og ansvarsforsikringer* dækker for eleven under opholdet på kostskolen eller at tegne en særlig forsikring gældende for eleven i de 3 år, han bor på kostskolen.

*Sygekassebog* og *flyttebevis* fra folkeregistret skal medbringes ved ankomsten.

*Cykler* og *knallerter* kan medbringes; skolen påtager sig intet ansvar for dem. Eleverne må ikke medbringe motorcykler, scootere og biler.

*Badning fra åben strand og sejlads* er kun tilladt med skriftlig tilladelse fra hjemmet, og det anføres udtrykkeligt, at begge dele sker på *hjemmets ansvar*.

*Spiritus.* Så længe kosteleverne er under skolens tilsyn, er enhver form for spiritusnydelse uden særlig tilladelse *forbudt*. Overtrædelse af forbudet vil kunne medføre øjeblikkelig BORTVISNING fra skolen.

## VIII. Opholdsafgift

---

*Opholdsafgiften* er hidtil blevet beregnet efter nedenstående skala. På grund af ændringerne i skattelovgivningen vil beregningsgrundlaget blive ændret fra skoleåret 1968-69. De nye satser foreligger endnu ikke.

Skatteindtægt	årlig opholdsafgift
indtil 4000 kr. inkl. ....	300 kr.
4050- 5000 " " .....	375 "
5050- 6000 " " .....	450 "
6050- 7000 " " .....	550 "
7050- 8000 " " .....	650 "
8050- 9000 " " .....	750 "
9050-10000 " " .....	850 "
10050-11000 " " .....	950 "
11050-12000 " " .....	1050 "
12050-13000 " " .....	1175 "
13050-14000 " " .....	1300 "
14050-15000 " " .....	1425 "
15050-16000 " " .....	1550 "
16050-17000 " " .....	1675 "
17050-18000 " " .....	1800 "
18050-19000 " " .....	1925 "
19050-20000 " " .....	2050 "
20050-21000 " " .....	2175 "
21050-22000 " " .....	2300 "
22050-23000 " " .....	2450 "
over 23050 " " .....	2600 "

*Opholdsafgiften* beregnes på grundlag af den skatteindtægt, hvortil forsørgeren er ansat til beregning af indkomstskat til staten for det skatteår, i hvilket det pågældende afgiftsår begynder. Har en forsørger flere end 1 barn, som ved afgiftsårets begyndelse er under 16 år eller er over denne alder og er kostelev på en af statens kostskoler i Birkerød, Rungsted, Tarm, Nyborg, Viborg eller Sorø, nedsættes skatteindtægten med 1000 kr. for hvert barn udover det første; dog kan ingen skatteindtægt over 4000 kr. nedsættes under 3050 kr.

For kostelever, der forsørger sig selv, er opholdsafgiften 300 kr. årlig, for så vidt den pågældende kostelevs skatteindtægt ikke overstiger 1500 kr. For kostelever, hvis skatteindtægt overstiger dette beløb, udredes en opholds-

afgift, der beregnes således, at der til kostelevens skatteindtægt lægges et beløb af 2500 kr., hvorefter afgiften fastsættes efter den ovenfor anførte skala.

Opholdsafgiftens beregning foretages på grundlag af de hos skatterådene indhentede oplysninger.

Afgiftsåret regnes fra 1. august til 31. juli. Afgiften beregnes for et afgiftsår ad gangen og forfalder til betaling den 30. september for månederne august-oktober, den 30. november for månederne november-januar, den 28. (29) februar for månederne februar-april, og den 31. maj for månederne maj-juli.

Giroblanketter til indbetaling af alle 4 rater bliver tilsendt fra skolens regnskabskontor omkring 15. september.

Opholdsafgift modtages kun over skolens girokonto – 265 16 – ikke i check eller kontanter.

## IX. Fripladser og stipendier

---

Ansøgning om *statens kostelev-fripladser*, som ved Rungsted Statsskole for tiden er 7, indsendes til rektor inden udgangen af *august* måned på *skemaer*, der fås på skolen efter sommerferien. Disse fripladser giver hel eller delvis fritagelse for opholdsafgiften. Fripladser uddeles for et skoleår ad gangen og normalt kun til elever i 2. og 3. g. En elev, der en gang har opnået en friplads eller nedsættelse i opholdsafgiften, beholder dog denne understøttelse, til han har taget studentereksamen, for så vidt han stadig opfylder betingelserne herfor. Fornyet ansøgning må dog indgives. Ingen kan opnå kostelev-friplads, med mindre han har gjort sig fortjent dertil ved anlæg, flid og god opførsel samt efter de om forsørgerens skatteindtægt fremkomne oplysninger skønnes trængende til understøttelse. Kostelevfripladser uddeles af undervisningsministeren efter indstilling fra rektor, der forinden har forhandlet med skolerådet om sagen.

*Statens stipendier* omfatter: a. Bidrag til livsophold eller fornødenheder (udbetales straks) og b. Beløb til oplæg (kommer først til udbetaling, når den pågældende efter endt studentereksamen har påbegyndt studium ved et af universiteterne eller en anden højere læreanstalt). Ansøgning (på *skemaer*, der fås på skolen) om disse stipendier indsendes til rektor i *september*. Betingelserne for at komme i betragtning er, at *eleven har gået mindst 1 år i en stats-skole*, at han ved anlæg, flid og god opførsel har gjort sig fortjent dertil, og endelig, at forsørgeren (eventuelt eleven) efter de om hans skatteindtægt fremkomne oplysninger skønnes trængende til understøttelse.

Ovennævnte stipendier uddeles af rektor efter forhandling med skolerådet. Indberetning herom indsendes til undervisningsministeriet.

## Ungdommens uddannelsesfond.

Af denne fond ydes der i henhold til undervisningsministeriets bekendtgørelse af 14. oktober 1964 understøttelse til *elever i gymnasieklasserne*, der anses for egnede til uddannelsen og trængende til økonomisk støtte.

Stipendiet ydes for et skoleår ad gangen og søges på *skemaer*, der efter nærmere meddelelse udleveres på skolen omkring 1. september.

Til *elever i realafdelingen* kan kommunalbestyrelserne yde tilskud under forudsætning af, at hjemmets økonomiske forhold skønnes at være sådanne, at ydelsen af et stipendium er af afgørende betydning for at muliggøre barnets fortsatte skolegang.

Stipendier ydes for et skoleår ad gangen og søges på *skemaer*, der efter nærmere meddelelse udleveres på skolen omkring 1. oktober.

Til *elever i gymnasieklasserne* er der i skoleåret 1967-68 ydet støtte til 36 ansøgere, ialt 47.200 kr.

---

*Fripladser på kostskolen er for skoleåret 1967-68 tildelt følgende elever:*

*Halv friplads:* Gunner Høymann Olsen, 3b – Erik Nielsen, 3x – Ole Andkjær Olsen, 3x – Mogens Snog, 3x – Thor Knudsen, 3y – Uni Vestureid, 3y – Johan Djurhuus, 3z – Magni Ejdesgaard, 3z – Johan Joensen, 2x – Peter Scheller, 2x – Ole Daugbjerg, 2y – Jørn Grove, 2z – Kaj Jensen, 2z – Jørgen Kristian Petersen, 2z.

*Statens stipendier* tildeltes følgende elever:

*Til livsophold:* Magni Ejdesgaard, 3z.

*Til oplæg:* Thor Knudsen, 3y.

„*Hella og Anna Breunings Mindelegat*“ tildeltes efter rektors indstilling til legatbestyrelsen:

Ole Andkjær Olsen, 3x og Mogens Snog, 3x.

„*Thorkild Rubys Mindefond's legat*“ tildeltes ved translokationen efter skolerådets bestemmelse: student Otto Kierkegaard.

## Præmier.

Ved translokationen uddeltes efter skolerådets bestemmelse præmier til følgende dimittender:

gave fra den amerikanske ambassade: Henriette Bastrup-Birk, 3a

gave fra anonym giver: Anne-Mette Frandsen, 3b

gave fra Institut Français: Iben Hasselbalch, 3a

gave fra Deutsches Kulturinstitut: Henriette Bastrup-Birk, 3a, Iben Hasselbalch, 3a og Berit Pauly, 3b

gave fra Foreningen Norden: Steen Brolund, 3z  
gave fra Rungsted-Samfundet: Pernille Bech-Bruun, 3b  
gave fra Teknisk Forlag: Jens Bayer, 3x og A. P. Ravn, 3z  
gave fra Bjørns boghandel: Liv Jørgensen, 3x  
gave fra Gyldendals Forlag: Ervin Nielsen, 3a, Ulf Eriksen, 3y og Margrethe Dantzer, 3r  
gave fra Munksgaards Forlag: Niels Bekkevold, 3a og Søren Kiær, 3x  
gave fra Rungsted Statsskoles Venner: Kaare Hansen, 3a, Hannah Wulffsberg, 3b, Tage Back, 3x, Cecillia Björkman, 3x og Lars Grønnegaard Pedersen, 3y  
Rungsted-Samfundets boglegat: Thorkild Nielsen, 3y

Skolen bringer de institutioner, foreninger og venner af skolen, der har stillet disse gaver til rådighed, sin varmeste tak.

## X. Legater

---

### 1. Rungsted Statsskoles Studielegat.

Statutterne for dette legat vedtoges på forældremødet den 16. marts 1929 og har efter en den 17. juni 1941 vedtaget ændring følgende ordlyd:

„Legatet kan søges af såvel mandlige som kvindelige studenter, der er udgåde fra Rungsted Statsskole, viser flid og gode anlæg, og hvis opførsel og vandel er upåklagelig. Understøttelsen gives hovedsagelig til studiehjælp, som regel indenfor de første 2–3 studieår, og den tildeles kun for et år ad gangen. Legatportionerne skal så vidt muligt være så store, at de betyder en væsentlig økonomisk hjælp.

*Det gælder om disse understøttelser, at de er at betragte som rentefrie lån, der forventes tilbagebetalt, hvis omstændighederne senere måtte tillade det.“*

*Ansøgninger* (på skemaer, der rekvireres fra skolen) må være indsendt senest den 31. maj.

Legatets indkomster fremkommer dels ved årlige bidrag i portioner på mindst 25 kr., dels ved renter af den legatkapital, der ved stiftelsen skænkedes, og som forhåbentlig vil blive øget ved senere pengegaver eller ekstraordinære tilskud.

Bidragyderne, som sammenkaldes hvert år til et møde, tænkes at være ikke alene elevforældre og lærere ved skolen, men også gamle elever og venner af skolen.

Legatets bestyrelse består af: Rektor (formand), en af skoierådet valgt lærer (sekretær og kasserer), 2 af elevforældrene samt en repræsentant for gamle elever og en for venner af skolen; de 4 sidstnævnte vælges af bidragyderne.

Regnskabsåret løber fra 1. maj til 30. april.

Bestyrelsen består for tiden foruden af rektor af lektor Sig. Christensen, skovdirektør Sv. H. Frølund, Klampenborg, professor, dr. phil. Arne Jensen, Hørsholm, bogtrykker Hans Langkjær, Rungsted og fabrikant O. Stelling, Rungsted.

*Uddrag af regnskabet for tiden 1. maj 1966 – 30. april 1967:*

<i>Indtægter:</i>		<i>Udgifter:</i>	
Indkomne bidrag .....	4.135,00	Udbetalte legater .....	11.500,00
Indvundne renter .....	2.756,51	Porto, gebyrer m. m. ....	152,41
Tilbagebetalte legater ...	3.750,00		
	<hr/>		<hr/>
	Ialt .. 10.641,51		Ialt .. 11.652,41
	<hr/>		<hr/>

*Legatets formue pr. 30. april 1967:*

Obligationer .....	46.500,00
Aktier .....	100,00
Indestående på giro .....	2,49
Indestående i bank .....	14.046,05
	<hr/>
	Ialt .. 60.648,54
	<hr/>

*I studieåret 1967-68 har legatet uddelt studiehjælp til følgende studenter fra skolen:*

Betty Iversen (1965), Carsten Høymann Olsen (1965), Ian Ahnfelt-Rønne (1966), Leif Hansen (1967), Otto Kierkegaard (1967), Søren Linnemann (1967), Kurt Nicolaisen (1967) og Bjarne Olesen (1967), ialt 13.000 kr.

## **2. Skolebestyrerinde fru Agnete Gunges Studielegat.**

Legatet uddeles i portioner på 600 kr. årligt til studerende ved Polyteknisk Læreanstalt (både DTH og Danmarks Ingeniørakademi), som kan fremlægge beviser for trang og gode vidnesbyrd for flid, kundskaber og evner.

Legatet er beregnet for de to første studieår ved Polyteknisk Læreanstalt, således at det kan tildeles to år i træk.

Under iøvrigt lige vilkår skal sådanne, der har været elever i Rungsted Privatskole eller Rungsted Statsskole have fortrinsret frem for andre.

Ansøgningsskemaer rekvireres fra og sendes til Rungsted Statsskole, Rungsted Kyst i maj måned. Ansøgningsfristen udløber 31. maj.

I 1967 tildeltes legatet: Anne-Grethe Hansen og Bjarne Olesen.

## XI. „Rungsted Statsskoles Venner“

---

„Rungsted Statsskoles Venner“ blev stiftet af en kreds af forældre til elever på skolen den 25. marts 1955.

Formålet var, og er stadig, at skaffe skolen midler til støtte for sådanne opgaver, som det offentlige ikke i tilstrækkelig grad ser sig i stand til, og derved supplere, men ikke aflaste det offentlige i så henseende.

Opgaverne, der i denne forbindelse kommer på tale, kan generelt karakteriseres ved: „at give lidt glæde i dagligdagens skoleliv for eleverne“ og giver sig således udtryk ved tilskud til præmier, teaterbesøg, ekskursioner, skolebal, skolescene etc. etc., alle formål, der på een gang kan både gavne og fornøje.

Hidtil har det været muligt at kunne yde omkring 2-3 tusinde kroner årligt, takket være den støtte, forældre og venner af skolen har givet os ved kontingentbidrag.

Af praktiske grunde er kontingentet mindst kr. 10,- årligt, eller man kan tegne sig for et livsvarigt medlemskab mod en ydelse på mindst kr. 100,- een gang for alle.

Bestyrelsen består af 7 medlemmer, hvori indgår rektor og en af skolerådet valgt lærer. De øvrige repræsenterer forældre- og vennekredsen, valgt på den årlige generalforsamling.

Bestyrelsen takker de medlemmer, der i årets løb har støttet med kontingentbidrag og kan kun opfordre forældre-kredsen til yderligere opslutning om vort arbejde ved indmeldelse, der sker ved henvendelse til skolen eller til undertegnede formand for bestyrelsen:

Direktør H. Kolte-Olsen, Vedbæk Strandvej 421, 2950 Vedbæk.



Driftsregnskab 1. januar – 31. december 1967.

Indtægter:

Kontingentindtægter .....	4.402,00		
Bank- og girorenter .....	92,35		
Renter af obligationsbeholdning .....	738,42		5.232,77

Forbrug:

Administration:			
Tryksager m. v. vedr. kontingentopkrævning ..	168,30		
Porto m. v. vedr. kontingentopkrævning ....	205,00		
Annonce, generalforsamling .....	31,50		
Repræsentation (gaver) .....	37,25	442,05	
Tilskud til eleverne:			
Elevtelefon .....	359,60		
Fodboldkampe, transport m. v. ....	246,78		
Kaffemaskine .....	427,12		
Tilskud til fest, filmuge m. v. ....	1.125,00		
Præmier, kunstudstilling .....	150,00		
Fliidspræmier .....	253,75	2.562,25	3.004,30
Driftsoverskud 1967 .....			2.228,47

Status pr. 31/12 1967.

Passiver = 0.

Aktiver:

Kassebeholdning .....			0,00
Bankbeholdning konto 19735 i Landmandsbankens Nørre Afdeling ..			2.816,23
Girobeholdning konto 98215 .....			1.496,71
Beholdning hos rektor .....			423,22
Obligationsbeholdning nom. kr. 10.000,-, Østifternes Kreditforening 15/4, 7 % til købsværdi .....			7.623,92
Udlån til elevrådet .....			1.005,08
Formue pr. 31/12 1967 .....			13.365,16

Kapital konto pr. 1/1 1967 .....

11.136,69

Kapital konto pr. 31/12 1967 .....

13.365,16

Formueforøgelse 1967 .....

2.228,47

Kontingentindtægten kr. 4.402,00 fordeler sig på 169 års-medlemmer og 15 livsvarige medlemmer, der har betalt kontingent i 1967.

P. b. v.

H. Kolte-Olsen.

## XII. Rungsted - Samfundet

---

Den 12. december 1919 stiftedes Rungsted Kostskoles Samfund; navnet ændredes 1939 til *Rungsted-Samfundet*. Ifølge lovenes § 1 er foreningens formål „at bevare sammenholdet mellem tidligere elever og at vedligeholde forbindelsen mellem disse og skolen“. Alle tidligere elever samt tidligere og nuværende lærere kan blive medlemmer.

Foreningens formål søges realiseret dels ved de årlige sammenkomster, dels ved besøg på skolen, hvor der gives lejlighed til at opfriske minder fra skoleårene.

Sædvanligvis afholdes en forårsfest og om efteråret er der rusfesten, der holdes på skolen den *første lørdag i oktober*. Ved sammenkomsterne trakteres der med et måltid, der er underholdning af forskellig art, og ved rusfesten holdes der en tale til de unge, som regel af en gammel elev.

Den årlige generalforsamling finder sted i løbet af efteråret.

Samfundet er dog langt fra udelukkende en selskabelig forening; det har også andre opgaver. Siden 1941 har det udgivet „Egebladet“, der i øjeblikket udkommer i forbindelse med skolebladet „Forum“, og som indeholder efterretninger om gamle kammerater.

Tillige findes et fond, der bl. a. yder tidligere elever støtte i form af lån; af fondets midler anvendes desuden et beløb til et boglegat, der uddeles hvert andet år.

Skole og Samfund kan ikke undvære hinanden – der må være kontakt. Samfundet opfordrer alle tidligere elever fra Rungsted Statsskole til at indmelde sig. Det kan gøres ved henvendelse til formanden: *Auditør M. Reimann*, Aurehøjvej 6, 2900 Hellerup (Helrup 8607), eller til kassereren: *kontorchef Knud Eggert Hansen*, Spurvevej 17, 2970 Hørsholm (86 45 53).

## XIII. Bibliotek og samlinger

---

### **Skolebiblioteket**

forestås af lektor *Nordby Petersen*.

Biblioteket er i årets løb forøget med 262 bind; der abonneres på 25 tidsskrifter, og indbindingsarbejder er foretaget. 41 bd. er modtaget som gaver fra: Europa-Bevægelsen i Danmark (2 bind), Hans Reitzels forlag, Kunstakademiets bibliotek, Tysklærerforeningen, forlaget Gyldendal (3 bind), dr. phil. Ole Munk, Kokkedal (3 bind), Goethe-Institut, München (27 bind), Aarhus universitet og amanuensis ved Handelshøjskolen H. Thulstrup Hansen. Af seminarieadjunkt Horst Meesenburg har geografisamlingen fået 2 reliefkort over Østjylland.

Skolen bringer alle gaverne sin bedste tak.

## XIV. Skolenævn og forældremøder

---

For valgperioden 1966-68 består skolenævnet af:

1. *Indvalgt af forældrekredsen:*

Direktør Lars Arnbak, Rungsted.

Kommunebogholder B. Fregil, Hørsholm.

Dommer N. J. Feilberg Jørgensen, Rungsted.

Fru Karen Keiding, Hørsholm.

*Suppleanter:*

Fru Birthe Busch-Petersen, Hørsholm.

Kaptajn O. Qvist Krüger, Rungsted.

Ingeniør O. Melbye-Hansen, Rungsted.

Tandlæge, fru Grethe Schou, Rungsted.

2. *Indvalgt af skolerådet:*

Lektor, fru A. Ramer.

Lektor Ole Løppenthin.

*Forældremøder afholdtes:*

For 1. realklasse den 30. oktober 1967. Rektor bød velkommen til 42 af de nye elevers forældre og omtalte de vanskeligheder, der kan møde en elev

ved skoleskifte og understregede de krav, der må stilles til eleverne i en eksamensskole.

For 1. *gymnasieklassernes* forældre den 8. november 1967 med deltagelse af ca. 125 forældre. Rektor bød velkommen især til de mange forældre, der var til stede for første gang, og omtalte de problemer, der kan opstå for en ny elev i gymnasiet, og de fordringer, skolen og dens arbejde stiller til en gymnasiast.

For 2. og 3. *realklassernes* forældre den 26. januar 1968. Dette møde havde 43 deltagere. Rektor redegjorde for reglerne om optagelse i 1. gymnasieklasse, for opbygningen af gymnasiet og for de krav, der stilles til elever, der ønsker optagelse her.

Ved alle 3 møder var der efter indledningen fælles kaffebord, og derefter havde forældrene lejlighed til samtaler med skolens lærere.

For 2. og 3. *gymnasieklassernes* forældre holdt skolen „åbent hus“ den 15. februar 1968. Forældrene havde her lejlighed fra kl. 19,30 til ca. 22 at træffe faglærerne i klasseværelserne eller i faglokalerne.

## XV. Elevråd og samarbejdsudvalg

---

*Elevrådet*, der vælges i begyndelsen af januar, består af en repræsentant for hver af skolens klasser. Medlemmerne er:

3a: Karin Rygaard Hansen	2z: Peter Howalt
3b: Anders Ahnfelt-Rønne	1a: Anders Bjørneboe
3x: Thor Knudsen	1b: Bente Andreasen
3y: Birgitte Rasmussen	1x: Cathrine Gerner Hansen
3z: Svend Kolte-Olsen	1y: Jan Erik Szatkowski
2a: Jan Kornum Larsen	1z: Niels Feilberg Jørgensen
2b: Niels Bo Sørensen	3r: Carl Otto Delbanco
2x: Peter-Ernst Petersen	2r: Hanne Jacobsen
2y: Peter-Ernst Petersen	1r: Troels Hjorth

*Elevrådets forretningsudvalg* består af: Svend Kolte-Olsen (formand), Anders Bjørneboe (næstformand), Bente Andreasen og Karin Rygaard Hansen. – Kasserer er: Niels Bo Sørensen.

Styrkelsen af samarbejdet mellem lærere og elever har været et af elevrådets hovedemner i det forløbne år. Elevrådet har været inviteret til at orientere lærerne om elevrådets arbejde og lægge op til en diskussion om for-

holdet mellem lærere og elevråd.

Endvidere gav elevrådets betænkning angående de 18-åriges ret til at underskrive sygesedler anledning til, at der blev arrangeret et møde mellem skolenævnet og elevrepræsentanter. Hvis der ikke i sommerferien var blevet udsendt en ministeriel bekendtgørelse om samme emne, ville elevrådets forslag være blevet gennemført efter sommerferien.

Ved en diskussionsaften, hvor både lærere og elever var indbudt, blev især spørgsmålet om et såkaldt rådgivende pædagogisk udvalg diskuteret; i dette udvalg skulle lærere og elever i fællesskab behandle pædagogiske problemer. Forslaget til udvalgets struktur og arbejdsområde blev senere forelagt skolerådet af elevrepræsentanter. Resultatet blev en prøveordning på et halvt år.

Et af elevrådets udvalgsarbejder har været tilrettelæggelse af en orientering for 1. g'erne om elevaktiviteter og praktiske forhold på skolen.

Elevrådet har også klaret mange praktiske spørgsmål i årets løb, men især må forsøget med det før omtalte pædagogiske udvalg betragtes som et vigtigt skridt i arbejdet for skoledemokratiet.

Thor Knudsen.  
formand 1967.

Svend Koite-Olsen.  
formand 1968.

#### SAMARBEJDSUDVALGET

består af elevrådets forretningsudvalg, rektor og 2 af skolerådet valgte medlemmer. Disse har i dette skoleår været:  
adjunkt *Viggo Jørgensen* og adjunkt, fru *Lise Munk*.

Udvalget holder møde ca. 1 gang om måneden, hvor man drofter og forbereder spørgsmål til forelæggelse i skoleråd og elevråd.

## XVI. Fællestimer for 2. og 3. g

---

- 11. oktober: Den danske Kvartet spillede moderne musik.
- 25. oktober: Forfatteren Sven Holm læste af egne værker og diskuterede forfatterens problemer.
- 13. februar: Den tyske skuespiller Kurt Winkler læste Kafka (for de sproglige klasser og 3. real).
- 6. marts: Den franske skuespiller Jacques Maudon læste digte af Jacques Prévert.
- 20. marts: Violinisten Wandy Tvorek spillede akkompagneret af Jacob Valentin.

24. april: Dr. med. Mogens Jacobsen holdt foredrag om euforiserende stoffer.

Der har været afholdt følgende *studiekredse*:

Tale- og mødeteknik. Leder: dipl. talelærer Kirsten Mandrup.

Elektronisk databehandling. Leder: Bjørn Thomsen, Regnecentralen.

Psykologi. Leder: mag. art. Jon Espersen.

Filmorientering. Leder: cand. mag. Finn Holten Hansen.

Ialt har 63 elever deltaget i studiekredsene.

## XVII. Ordensregler

---

1. *Undervisningstiden* er normalt kl. 8,00–15,00 – lørdag kl. 8,00–13,00. Ved undervisningstidens begyndelse skal eleverne være i undervisningslokalet. Elever, der benytter *tog eller bus* til og fra skole, og derfor kan have vanskelighed ved at overholde disse tider, må henvende sig til rektor om tilladelse til at afvige herfra.
2. Elever, der ønsker at køre på *cykel eller knallert* til skole, får af ydre inspektør anvist en parkeringsplads. Cykler og knallerter må kun stilles på de anviste pladser. – Skolen påtager sig intet ansvar for elevernes cykler og knallerter. Elever, der ønsker at køre på scooter, motorcykel eller i bil til skole, må henvende sig til rektor herom.
3. *I frikvartererne* skal *ordensduksen* sørge for, at der i det klasseværelse, klassen har været i, bliver luftet ud, at tavlen bliver rengjort, at der er kridt, og at der iøvrigt er orden i klassen. – Tavlerne må ikke benyttes til uvedkommende formål.  
Hvis klasseværelset ikke skal benyttes i den følgende time, skal ordensduksen sørge for, at der er lukket og slukket.
4. Ingen elev må i skoletiden forlade skolen uden *rektors* eller *inspektors* tilladelse.  
Elever, der bor tilstrækkelig nær skolen, kan dog efter skriftlig anmodning fra hjemmet af ydre inspektør få tilladelse til at spise frokost hjemme.
5. Elevernes overtøj og andre personlige ejendele bør være mærket med *tydeligt* navn. – Skolen påtager sig intet ansvar for glemte sager.  
Penge, ure og andre værdigenstande må ikke efterlades i overtøj og tasker.

6. Uvedkommende ting må ikke medbringes på skolen. Enhver handel mellem eleverne er forbudt, ligesom indsamlinger ikke må finde sted uden rektors tilladelse. – Opsætning af plakater osv. og omdeling af tryksager o. lign. må kun finde sted med rektors eller inspektors tilladelse.
7. Elever, der forsætligt eller tankeløst volder skade på skolens bygninger eller inventar, er *erstatningspligtige* for den forvoldte skade. Eventuelle skader må straks anmeldes til økonomiinspektøren.
8. *Efter fraværelse på grund af sygdom* – også når det kun drejer sig om en del af skoledagen – skal eleven medbringe en skriftlig meddelelse fra hjemmet med angivelse af fraværelsens varighed.  
*Elever, der er fyldt 18 år*, afgiver selv denne meddelelse skriftligt på skolens kontor (i 10-frikvarteret, den dag, de møder igen). Hvis sygdommen bliver af længere varighed, skal hjemmet *senest efter en uges forløb* give skolen meddelelse herom.
9. *Forsømmelser i anden anledning* må kun finde sted efter *forud indhentet* tilladelse fra rektor eller inspektor.
10. Skriftlig meddelelse fra hjemmet skal medbringes, hvis en elev af en eller anden grund ikke har kunnet udføre sit hjemmearbejde.
11. *Fritagelse for enkelte gymnastiktimer* gives af gymnastiklærerne efter skriftlig anmodning fra hjemmet.  
Til fritagelse af over en uges varighed kræves *lægeattest*, hvortil blanket fås hos gymnastiklærerne.  
Elever, der er fritaget for gymnastik, skal være til stede ved undervisningen, medmindre de har gymnastiklærerens tilladelse til at udeblive.
12. *Adresseændringer* må straks meddeles skolen.
13. *Rygning* er tilladt uden for skolebygningerne. – Inden døre må eleverne i 3. g ryge i den lille frokostkælder. – I den store frokostkælder må der ryges i de *sidste 10 minutter af spise-frikvarteret*.

## XVIII. Særlige meddelelser

---

### Fritagelse for undervisningen.

På skoledage har skolens elever *ubetinget mødepligt*. Lovlig forsømmelsesgrund er kun sygdom.

Kun rent undtagelsesvis vil en elev kunne fritages for nogen del af skoletiden, f. eks. i anledning af besøg hos en speciallæge eller på grund af en særlig familiebegivenhed, og kun hvis der *i god tid i forvejen* rettes henvendelse til rektor herom. Tilladelser til særlige vinterferier vil ikke blive givet.

Forældrene opfordres til kun i absolut påkrævede tilfælde at anmode om fritagelse fra skolen for deres børn.

Aflæggelse af *køreprøver* kan ikke finde sted i skoletiden.

### Karakterbøger.

*Standpunktskarakterer* – og eventuelle vidnesbyrd – gives omkring 15. december og omkring 15. marts.

Herudover gives der årskarakterer og karakterer for de skriftlige og mundtlige årsprøver.

*Karakterbøgerne* udleveres til eleverne umiddelbart efter standpunktskarakterernes afgivelse, for års- og eksamenskarakterernes vedkommende på translokationsdagen.

Karakterbøgerne skal underskrives af en af elevens forældre eller dennes værge.

Elever, der er fyldt 18 år, kan selv underskrive deres karakterbog, og hjemmets påtegning kræves ikke. Står en elev i fare for ikke at kunne oprykkes i næste klasse, vil der – foruden til eleven selv – blive givet hjemmet særskilt meddelelse herom.

### Ulykkesforsikring.

For skolens elever er der efter vedtagelse på et forældremøde i 1938 tegnet en kollektiv *ulykkesforsikring*. Præmien – 0,50 kr. pr. elev – opkræves af skolen i løbet af foråret.

Alle henvendelser vedrørende denne forsikring rettes til økonomiinspektøren, lektor *Sigurd Christensen*.

### Befordringsgodtgørelse.

Ved undervisningsministeriets cirkulære af 14. juli 1967 er der indført den ordning, at *elever i gymnasieklasserne*, der bor over 7 km fra skolen, og som daglig rejser frem og tilbage, kan få godtgjort deres udgifter til befordring med



tog eller bus. Elever, der anvender eget befordringsmiddel, herunder cykel, kan få en godtgørelse på 5 øre pr. km, dog højst 210 kr. årligt.

Elever, der må anvende eget befordringsmiddel til stationen eller busholdepladsen, kan udover tog- eller busudgifterne også få km-godtgørelsen, hvis der er mindst 1 km fra hjemmet til station eller busholdeplads.

Henvendelse om befordringsgodtgørelse må rettes til det *lokale kommunkontor*.

### **Skolelæge og skoletandpleje.**

Skolelæge er *Torben Prip*, Rungsted. – Alle skolens elever undersøges mindst en gang i løbet af skoleåret. I givet fald henvises eleverne til behandling hos deres egen læge.

Skolens elever og alle til skolen knyttede voksne er underkastet Frederiksborg amts tuberkulosestations kontrol.

Alle elever, hvis forsørgere er hjemmehørende i Hørsholm kommune, samt kosteleverne, kan blive tilmeldt *Hørsholm kommunale skoletandpleje*. Tandbehandlingen, der er gratis, foregår på de kommunale skoletandklinikker.

### **Konfirmationsforberedelse.**

Ifølge skolelovens bestemmelser er den egentlige konfirmationsforberedelse henlagt til 7. klasse. Det vil dog stadig være muligt at lade konfirmationen foregå om efteråret i 1. realklasse.

Elever, der er indtegnet til konfirmation i 1. realklasse, skal give skolen meddelelse herom.

### **Skolescene og skolebio.**

*Dansk Skolescene*: I dette skoleår har 221 elever været medlemmer af Dansk Skolescene.

Vi har overværet følgende forestillinger: Max Frisch: „Andorra“, Oliver Goldsmith: „Jomfru på knæ“ (1. real), Bertolt Brecht: „Den kaukasiske kridtcirkel“, Alexander Ostrovskij: „Skoven“ samt Goethe: „Faust“ (3. real og gymnasieklasserne).

Tillidsmand for Dansk Skolescene er adjunkt *Lise Munk*.

I *Landsskolescenens Bio's* forestillinger for ældste hold har deltaget 182 elever fra gymnasieklasserne og 3. real.

Der er vist følgende film: Tom Jones (17/1), Ravnekvarteret (14/2), Åndelos (5/3) og en Cadillac af guld (29/3).

Tillidsmand for Skolescenens Bio er: gymnasielærer *P. B. Christiansen*.

## XIX. Elevforeninger

---

### Rungsted Gymnasieforening:

Rungsted Statsskole har, som de fleste andre gymnasier, en gymnasieforening. Den blev stiftet i 1939 af en komité af daværende 3. g'ere. Formålet er ifølge lovene „at styrke kammeratskabet, og gennem foredrag, diskussion og oplæsning at skaffe medlemmerne belærende og oplysende aftener“. Filmklubben, der i de foregående år havde været en selvstændig forening, blev i 1965 tilsluttet Rungsted Gymnasieforening. Trods den større konkurrence fra bl. a. fjernsyn og biografen viser det sig, at der stadig er behov for foreningen, der normalt holder møde én gang om ugen fra september til april. To gange om året afholdes generalforsamling, hvor en ny bestyrelse vælges. Elever på skolen i gymnasiet og 3. realklasse kan blive medlemmer mod et årskontingent på 10 kr.

I løbet af skoleåret er holdt følgende møder:

#### 1. halvår:

- 15/ 9: Generalforsamling.
- 6/10: Simon Spies i krydsild.
- 27/10: Film: Idioten (efter Dostojevskij's roman).
- 3/11: Folkesangeren Frode Veddunge.
- 9/11: Diskussionsaften med fhv. pastor H. Søby.
- 17/11: Forfatteraften: Finn Søeborg.
- 24/11: Major M. Hjorth: Sædelighedsforbrydere og provoer.
- 30/11: Arkitekt m.a.a. P. Ammentorp: Smag og behag.
- 8/12: Diplomat fra Den amerikanske Ambassade: Amerikansk politik.
- 16/12: Foreningens julebal.

*Poul Tuxen.*

#### 2. halvår:

- 12/1: Ordinær generalforsamling. Efter forslag fra undertegnede blev der vedtaget mindre ændringer af R. G.'s love. Formålparagraffen blev udvidet p.g.a. ophævelsen af den politiske forening, mødedagen blev fastsat til fredag, formandens myndighed blev indskrænket, den reviderende kostskolelærer fik bemyndigelse til at foretage uanmeldt kasseeftersyn, kun medlemmer fik adgang til foreningens almindelige arrangementer, og proceduren ved eventuel ophævelse af foreningen blev slået fast.

Der valgtes ny bestyrelse:

Formand: Jørgen Kristian Petersen 2.z

Kasserer: Samuel Berglund 3.z

Sekretær: Kaj Jensen 2.z

Svend Erik Søgård 3.a

Jens Christian Jacobsen 3.z

Nic. Thielsen 3.y

Peter Ernst Petersen 2.y

Svend Høgsberg Kristensen 1.z

Forårets arrangementer:

26/1: U.S.A. i dag. Ved AFS-stipendiaterne Ann Bergstrom og Tate Preston.

2/2: Kortfilm-aften ved Pilot Film.

17/2: Karneval 1968. Orkester: Decent People.

23/2: Kan dyrs adfærd fortolkes? Ved Aksel Michelsen.

8/3: Elevaften. Musik, digte, eksperimentalfilm o.s.v.

15/3: Film: „To matroser på sjov“. Pilot Film.

1/4: Revy.

24/4: Forfatteren Johannes Møllehave: „Revyen som samfundskritiker“.

*Jørgen Kristian Petersen.*

## **Kunstforeningen.**

I år, foreningens tredje sæson, har kunstforeningen kun haft en udstilling, nemlig den anden halvdel af Louisiana-udstillingen, som hang indtil noget efter efterårsferien. Behovet har heller ikke været så stort, da skolen nu er i besiddelse af en del billeder, der hænger på gangene til daglig.

Derimod har der været nogle arrangementer. Først nogle indiske film, der lammede foreningen både økonomisk og viljemæssigt og noget senere en psykodelisk aften, en dramatisering af Camus' „Den fremmede“, som nærmest må betegnes som en collage og en elevudstilling.

Foreningens meget snævre økonomi opvejedes tildels af et indledt samarbejde med elevrådet.

Bestyrelse: adjunkt fru E. Rienecker, Morten Johnsen, Gorm Greisen.

Kontingent: 5 kr. årligt.

*Gorm Greisen.*

## **Badmintonklubben.**

har i år haft 78 medlemmer.

*Skolemesterskaberne* blev spillet den 27. – 28. marts 1968 og blev vundet af:

Herresingle: Claus Bøgelund Andersen, 2 y.

Damesingle: Marianne Bekkevold, 2 x.

Herredouble: Claus Bøgelund Andersen og Henrik Menck, 3 y.

Mixed double: Marianne Bekkevold og Claus Bøgelund Andersen.

*Claus Bøgelund Andersen – Henrik Menck.*

## **Debat.**

„DEBAT“ er en politisk forening, der er tilknyttet Danmarks Socialdemokratiske Ungdom. Den blev stiftet i november 1966. Dens primære formål er at stimulere den tværpolitiske interesse og skabe et forum for den politiske interesse på skolen og at forsøge at gøre en større del af eleverne interesseret i politiske problemer. Bl. a. derfor har vi lavet en ordning, der gør det muligt at blive „upolitisk medlem“ af DEBAT, idet man ved indmeldelse i foreningen ikke behøver at blive tilsluttet DSU, hvis man ikke ønsker det.

Ved generalforsamlingen i september 1967 valgtes følgende til bestyrelsen:

Hendrik Lennert, 3 z: formand.

Jørgen Petersen, 2 z: kasserer.

Peter Farver, 1 x: sekretær.

I løbet af det første halve år har vi afholdt følgende møder:

Israel: ved Shamuël Zamir.

Demokrati i skolen: ved dav. undervisningsminister K. B. Andersen.

9/1-68 holdt vi generalforsamling, hvor vi drøftede foreningens fremtid. Generalforsamlingens flertal blev enige om at nedlægge foreningen på grund af den ringe tilslutning fra elevernes side.

*Hendrik Lennert.*

## XX. Af skolens dagbog

---

1967.

14. april besøger 1 z med hr. la Cour Teknisk Museum i Helsingør.
24. april er 1 x på ekskursion i Nordsjælland med hr. Kelstrup.
25. april er 3 mn på ekskursion til Egebjerg teglværk m. v. med hr. Gyring.
26. april besøger den franske rejselektor, M. Cardonne skolen og deltager i undervisningen i 1. g.
28. april er 2 b på besøg på Louisiana-museet med hr. Nordby Petersen.
29. april er der med elevrådet som arrangør „Forårsbal“ i Hørsholm-hallen.
30. april arrangerer Kunstforeningen udstilling af eleverbejder i gymnastiksalen. Rungsted Statsskoles Venner uddeler 4 præmier.
4. maj: fodboldkamp mod Herlufsholm. Vi vinder 6-1.
5. maj: 3. g's sidste skoledag.
11. maj er 1 a med frk. Johansen på ekskursion til Tersløsegård m. v. og 2 z på ekskursion til København med hr. Bodnia.
13. maj er 3. gm på besøg på Risø med hr. Larssen.
16. maj er 2 y og 2 z på ekskursion til Stevns og Faxe med hr. Gyring.
17. maj: vi spiller 0-0 mod Stenhus og har dermed vundet kostskolernes turnering for i år. Træneren, adjunkt la Cour og følgende spillere får fodboldmærket: Kurt Nicolaisen, 3 a, Peter Døssing, 1 z og Jørn Grove, 1 z. Hendrik Lennert, 2 z, får det kombinerede mærke.
18. maj er 2 y på ekskursion til København med hr. Bodnia.
20. maj er 2 y og 2 z på ekskursion i Nordsjælland med hr. Gyring.
22. maj er 2 mn på ekskursion i Nordsjælland med hr. Kjeltoft.
25. maj: Eva Nyboe, 2 b vinder en rejse til Paris i Alliance Française's stilskrivningskonkurrence.
24. juni: translokation og dimission i Hørsholm-hallen. For årets dimittender taler student Jørgen Poulsen.
14. august begynder det nye skoleår med 349 elever. Rektor byder velkommen til gamle og nye elever og skolens lærere, hvoraf 2 tiltræder: stud. mag. Benny Kühl og stud. scient. Ivan Techau.
19. august er 3 x og 3 r på besøg på Københavns 800-års jubilæumsudstilling med hr. John Hansen.
- 21.-26. august er 2 x på geologisk-historisk ekskursion på Bornholm under ledelse af hr. Kelstrup og hr. John Hansen.
- 23.-24. august er 3 mn med hr. Kjeltoft på ekskursion til Skåne.
1. september er 3 z på tur til Sydsjælland med frk. Johansen.
5. september – skolens fødselsdag – får skolen fri kl. 12.

7. september: rektor udtaler om morgenen mindeord for lektor Kaj Overgaard, der døde dagen før, og alle går derefter stille hver til sit.

8. september har skolen besøg af 14 elever fra Frankenberg/Eder under ledelse af Studienassessor Dieter Schaper.

12. september: besøg af 18 elever fra Herderschule i Kassel under ledelse af Oberstudienrat Hilgenberg. – 3 x er på besøg på cementfabrikken i Køge med hr. Jørgensen.

18. september: Louisiana-museet udlåner 42 raderinger, akvareller m. m. til ophængning på skolen indtil efterårsferien.

21. september: idrætsstævne i Hillerød. Drengene deltager i alle 4 grupper, pigerne i gruppe 1 og 2.

25.–30. september deltager hr. Viggo Jørgensen og hr. Oddershede Larsen i et kursus for erhvervsorienteringslærere i Århus.

26. september: langboldstævne i Lyngby. I gruppe 2 taber vi til Helsingør Gymnasium, og i gruppe 3 vinder vi over Frederiksborg Statsskole. Et udvalgt gymnasiehold vinder over Lyngby Statsskole.

6. oktober: 3 x på besøg på Louisiana med fru Munk. – 3 y og 3 z i Folkeetinget med hr. Bodnia.

7. oktober holder Rungsted-Samfundet sin årlige rusfest på kostskolen.

8. oktober: fodboldkamp mod Sorø. Vi vinder 2–0.

12. oktober: 2 b og 1 y er med fru Munk og fru Rienecker på Louisiana.

13. oktober: 3 a på ekskursion til Charlottenborg, Gråbrødretorv m. m. med hr. Nordby Petersen.

14. oktober: 1 b, 1 x og 1 z på Louisiana med frk. Thirsing og hr. Schovsbo.

28. oktober: fagkonsulent i dansk, lektor Hans Bang besøger skolen. – Fodboldkamp mod Haslev, der vinder 2–1.

30. oktober: 3 mn og 2 mn på Zoologisk Museum med hr. Kjeltoft.

31. oktober: forældremøde for 1. realklasse.

4. november: fodboldholdet er på Herlufsholm og vinder 4–3.

8. november: forældremøde for 125 forældre til elever i 1. g.

10. november deltager eleverne fra 3. g. i Studieorienteringsdagen i København.

23. november fejres „Mortensaften“ på kostskolen.

13. december er 3 y med hr. Worsøe på Louisiana.

19. december: juleafslutning på kostskolen og

21. december: juleafslutning for de øvrige elever i gymnastiksalen.

## 1968.

17. januar: orienterende møde for forældre og elever om optagelsen og undervisningen i gymnasiet.

19. januar: fagkonsulent i historie, lektor Helge Qvortrup besøger skolen.

25. januar: den årlige tuberkulosekontrol af eleverne i 3. g og 3. r og alle til skolen knyttede voksne.

26. januar: forældremøde for 2. og 3. realklasse.

9. februar er 3 x og 2 z med hr. la Cour og hr. Viggo Jørgensen på besøg på Phillips fabrikker.

10. og 11. februar opfører elever fra 2. g i Rungsted kommuneskoles teatersal Kaj Senstius og Jørgen Hæstrups skoleopera „Den danske stil“ i instruktion af fru Barfoed, hr. Kühll, hr. Ove Pedersen og rektor.

15. februar: forældremøde for 2. og 3. g.

16. februar: 3 b er med hr. John Hansen i Folketinget og på Nationalmuseets 1. afd.

22. februar: en gruppe studerende fra København orienterer elever i 2. og 3. g om studieforhold.

29. februar: 3 x er med hr. John Hansen i Folketinget.

7. marts: „bordmøde“ for 2. og 3. g med orientering om erhvervsforhold ved en række fagfolk.

20. marts: overværer 3 a med hr. Christensen Barbara Garsons „Macbird“ på Bispetorvets scene.

23. marts holdes den årlige middag med bal for kosteleverne og deres indbudte damer.

25. marts besøger 3 z og den

1. april 3 a med fru Barfoed Musikhistorisk Museum.

2. april: opvisning i gymnastik af 3. g's piger under ledelse af fru Munk.

4. april: Forårskoncert under fru Barfoeds og hr. Kühls ledelse.

5. april: opvisning i gymnastik af 3. g's drenge under ledelse af hr. Gyrling (3 az) og hr. Kelstrup (3 bxy).

2 r tager på en uges klassesetur til Østrig og Norditalien under ledelse af hr. Christiansen.

## XXI. Skoleårets afslutning

---

*Translokationen* finder sted lørdag den 22. juni 1968 kl. 10 prc. i Hørsholmhallen, Stadionallé.

*Det nye skoleår* begynder mandag den 12. august 1968 kl. 10.

*Kosteleverne* skal møde søndag den 11. august mellem kl. 15 og 18.

Rungsted Statsskole, maj 1968.

*Svend-Erik Grange.*



I. Skolen .....	3
II. Eksaminer 1967 .....	4
III. Lærerkollegiet .....	7
IV. Eleverne .....	11
V. Eksamenspensa 1968 .....	21
VI. Optagelse af elever .....	36
VII. Kostskolen .....	39
VIII. Opholdsafgift .....	41
IX. Fripladser og stipendier .....	42
X. Legater .....	44
XI. „Rungsted Statsskoles Venner“ .....	46
XII. „Rungsted-Samfundet“ .....	48
XIII. Bibliotek og samlinger .....	49
XIV. Skolenævn .....	49
XV. Elevråd og Samarbejdsudvalg .....	50
XVI. Fællestimer for 2. og 3. g .....	51
XVII. Ordensregler .....	52
XVIII. Særlige meddelelser .....	54
XIX. Elevforeninger .....	56
XX. Af skolens dagbog .....	59
XXI. Skoleårets afslutning .....	62

Hørsholm Bogtrykkeri  
Un. 08.411-1