Danskernes Historie Online
Danske Slægtsforskeres Bibliotek

Dette værk er downloadet fra Danskernes Historie Online

Danskernes Historie Online er Danmarks største digitaliseringsprojekt af litteratur inden for emner som personalhistorie, lokalhistorie og slægtsforskning. Biblioteket hører under den almennyttige forening Danske Slægtsforskere. Vi bevarer vores fælles kulturarv, digitaliserer den og stiller den til rådighed for alle interesserede.

Støt Danskernes Historie Online - Bliv sponsor
Som sponsor i biblioteket opnår du en række fordele. Læs mere om fordele og sponsorat her: https://slaegtsbibliotek.dk/sponsorat

Ophavsret
Biblioteket indeholder værker både med og uden ophavsret. For værker, som er omfattet af ophavsret, må PDF-filen kun benyttes til personligt brug.

Links
Slægtsforskernes Bibliotek: https://slaegtsbibliotek.dk
Danske Slægtsforskere: https://slaegt.dk

ROSKILDE KATEDRALSKOLE

1971

Skolens adresse:
Holbækvej 59, 4000 Roskilde

Rektor træffes som regel
på kontoret skoledage kl. 12—13,
undtagen lørdag

Telefon: (03) 35 18 91
(privat: (03) 35 52 45)

Vignetten på omslaget gengiver skolens emblem. De tre sammenslyngede skjolde i midten findes på en mønt, som Knud den Store lod fremstille i Roskilde; de symboliserer formentlig treenigheden, som kirken havde navn efter. I ringen udenom står skolens devise: ARTIBUS INGENUIS: For de frie kunster (videnskaber)

Roskilde Katedralskole, hovedindgangen. (Fot.: Nordisk Presseforo.)

Årsberetning

fra

Roskilde Katedralskole

1971

ved *G. Tolderlund-Hansen*

Fra skolelivet siden maj 1970

I maj 1970 valgte eleverne at lade sidste skoledag foregå på anden måde end tidligere, med optog og fest i gaden.

Mens de øvrige klasser havde fri, samledes dimittender og lærere om morgenen ved kaffeborde i kantinen, hvor man hyggede sig en times tid og fik udleveret eksamensskemaet.

For oprykningsklasserne holdtes en afslutning dagen før selve translokationen, da vi ikke på én gang kan huse samtlige elever og dimittendernes pårørende. Vi kan, når vi tager den ene del af kantinen i brug, skaffe plads til ca. 1000 mennesker.

Translokationen

I juni 1970 dimitteredes 174 studenter og 12 realister.

Translokationen, som lå på en lørdag, flyttedes efter elevrådets forslag fra det traditionelle tidspunkt kl. 10 til kl. 16, så også pårørende, der var bundet af forretning om formiddagen, kunne være med.

Det var en god idé.

Der kom mange den smukke sommereftermiddag – også næsten alle dimittenderne, skønt det var frivilligt, om man ville møde. På elevernes vegne talte *Poul Christiansen*. Der havde været diskussion omkring flidspræmier. Dimittenderne havde i forvejen udpeget kandidater, og lærerrådet kunne følge disse forslag. Det er værd at notere, at efter translokationen hentede alle, hvad de havde fået tildelt.

Efter højtideligheden i festsalen fulgte en halv times pause for de ca. 300 dimittender og pårørende, som havde tegnet sig for at fortsætte. Det skete ved en fest, arrangeret af Roskildenser-Samfundet og skolen i forening og økonomisk støttet af førstnævnte i et sådant omfang, at billetprisen kunne holdes på et yderst rimeligt niveau.

Man indledte ved smukt dækkede borde i kantinen. Her blev der ikke blot budt på smørrebrød og rødvin, men også på taler, viser og munter musikalsk underholdning („Han, hun og ham"). Branddirektør *Carstensen* bragte en hilsen fra forældrene, *Anders Pedersen* en fra eleverne. Hele

arrangementet styredes med kyndig hånd af Roskildenser-Samfundets formand, direktør *Peter Hartmann.*

Bagefter dansedes der til kl. 1 – men mange foretrak at hygge sig i atriumgården, hvor et halvt hundrede havebål flammede i den lune sommernat.

Realafdelingen ud - HF ind

Ved Roskilde Katedralskole synger realafdelingen nu på det næstsidste vers. Som ved de allerfleste gymnasieskoler vil der ikke her blive oprettet flere 1. realklasser, og i løbet af to år vil de klasser, vi har i gang, blive afviklet.

Det er en nødvendig følge af udviklingen. Ansøgertallet til 1. g er stadig betydeligt. Vi havde den 1. april til vor skole anmeldt 138 matematikere og 74 sproglige. De vil ikke alle være kvalificerede til optagelse, og nogle egnede kan anbringes på andre skoler, hvorefter vi regner med at starte fire matematikerklasser og tre sproglige efter ferien.

Desuden skal der hos os begyndes et HF-kursus, foreløbig med to 1. klasser, men snart udbygget til tre spor både i 1. og 2. klasse.

Som forberedelse hertil deltog fire lærere og rektor i februar i en uges kursus på Hindsgavl. Som studievejleder for denne nye afdeling er udnævnt adjunkt *Svend Otto Olsen.*

Det er en spændende opgave at gå i gang med. Vi håber, at det hurtigt lykkes at føje det nye led ind i den gamle skoles struktur.

Eleverne

I august 1970 startede vi med i alt 26 klasser: ni 3. g'er, seks 2. g'er, otte 1. g'er samt tre realklasser. Det var en 1. g mere, end vi havde beregnet, hvilket skyldtes, at vi på et ret sent tidspunkt måtte tage en hel klasse matematikere fra Greve-området, fordi der ikke kunne skaffes plads til dem andetsteds.

Af de 184 elever i 1. g valgte 32 russisk. Af 119 matematikere valgte 15 tysk.

I 2. g etableredes foruden en nysproglig en klassisksproglig og en musiksproglig gren på henholdsvis 6 og 11 elever.

På matematisk linje blev der fra tre klasser et naturfagligt hold.

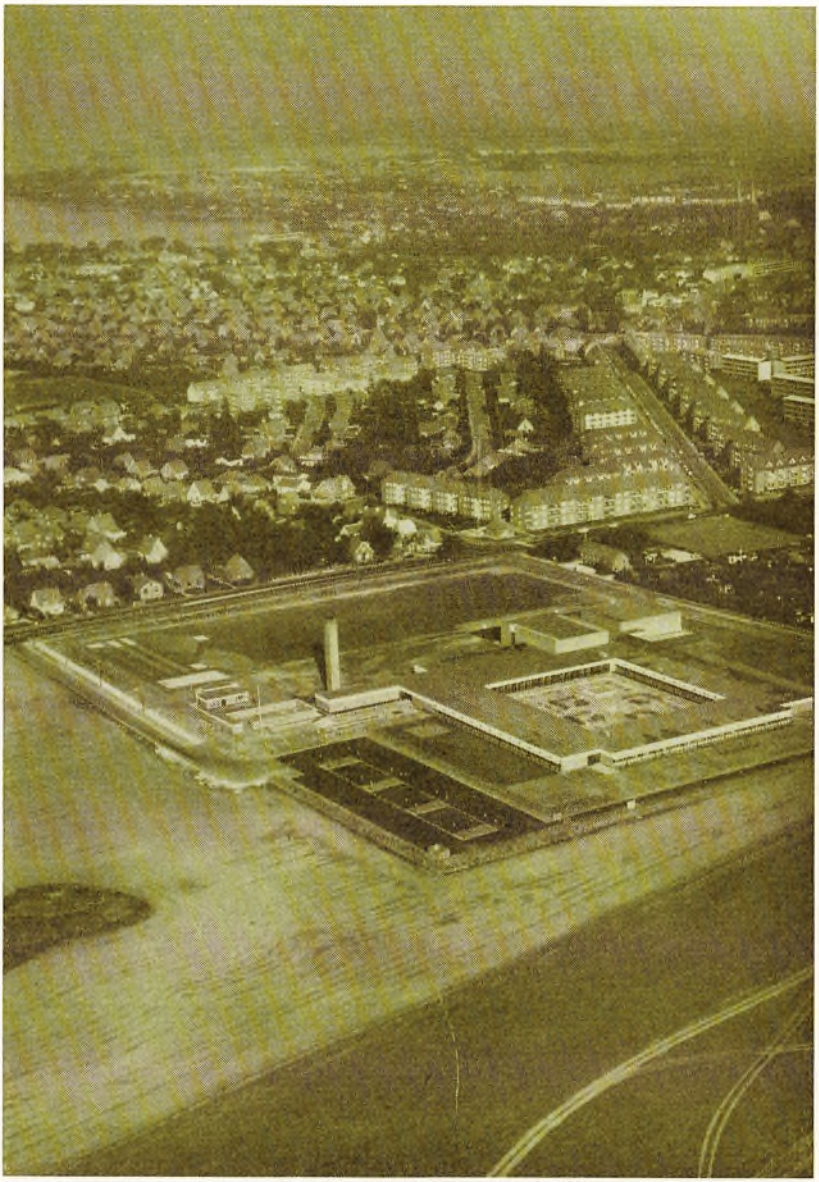

Luftfotografi af den nye skole fra sydvest.
Man skimter til højre i baggrunden domkirken og til venstre fjorden.

Til de nye 2. g'er var der 15./4. 71 anmeldt 12 elever til musiksproglig gren, men kun 5 til klassisksproglig. Under henvisning bl. a. til, at vi gennem de sidste ti år på klassisksproglig gren har haft godt en halv snes elever i gennemsnit pr. år, søgte skolen om dispensation fra den nye bestemmelse om, at der skal mindst syv elever til oprettelse af et grenhold; det ser ud til, at det vil blive bevilget i år.

Af eleverne i 1. g matematisk har tæt ved halvdelen ønsket næste år at fortsætte på naturfaglig gren. De vil blive delt i tre hold, og i matematisk-fysisk gren vil efter forhandling med direktoratet to klassers elever blive slået sammen til ét hold i særfagene.

Af de 183 elever, som begyndte i 1. g, gik 7 over i 3. real her på skolen eller andetsteds, mens 5 er gået ud.

Lærerne

I hele skoleåret har lektor *Gyrithe Jensen* stået uden for nummer for at varetage en stilling som lærer i Zambia.

Pr. 1. maj udnævntes lektor *Børge Damstedt,* lektor *Georg Bendix* og lektor *M. Løffler* til studielektorer.

1. marts tog lektor *Svend Johannsen* sin afsked efter 40 års virksomhed ved skolen. Få har som han været med til at præge den i denne lange periode. Han kaldtes *Jofar,* og han har været som en far for mangfoldige af de unge, som gennem disse år er gået gennem skolen, et usædvanlig levende menneske med en sjælden evne til at komme på talefod med elever, både i det daglige og på de mangfoldige ture, han har været på sammen med dem. Der står markante spor efter hans lange virke.

Fra 1. august blev lektor *Hans Greve* knyttet til direktoratet som fagkonsulent i faget biologi; som følge heraf fik han nedsat timetal ved skolen.

Ved skoleårets begyndelse ansattes følgende nye lærere: *Esben Andreasen* (engelsk og kristendomskundskab), *Svend Otto Olsen* (fysik og matematik), *Henrik Sørensen* (matematik og fysik) samt *Niels Peter Westh* (geografi).

Som timelærere har følgende virket: fhv. lektor *Else Hemmingsen* og *Agnes Smedegaard* samt *Carl Peter Bohn, Ole Hannibal, S. Hagen Petersen, Hanne Ullerup* og *J. Vogelius.*

Lektor *Niels A. Christiansen* har i seks ugentlige timer været fritaget for undervisning for at kunne bestride et museumslektorat.

Lærerrådet

I lærerrådet har lektor *Povl Kildemoes* været formand, lektor *Whitta Jørgensen* næstformand og lektor *Børge Damstedt* sekretær.

Efteruddannelse

En række kolleger har på forskellige tidspunkter af skoleåret deltaget i efteruddannelseskurser.

Lektor *Mosby Jespersen* var en uge i Belgien, hvor han studerede audiovisuelle metoder, og følgende har deltaget i sproglaboratorie-kursus her i landet: lektor *Håhr,* lektor *Mosby Jespersen,* adjunkt *Ib Lumholt,* adjunkt *Kit Bisgaard.*

Lektor *Ethel Andersen* har deltaget i engelsklærerforeningens kursus om HF og de nye læseplaner i gymnasiet, desuden i American Seminar, arrangeret af den amerikanske ambassade.

Lektor *Victor Møller,* lektor *Håhr,* adjunkt *Inge Lumholt,* adjunkt *Svend Otto Olsen* og *rektor* deltog en uge i HF-kursus på Hindsgavl, og lektor *Damstedt* og *rektor* i et administrationskursus på Scanticon ved Århus.

Udveksling med Sverige

14 dage i slutningen af januar underviste lektor *W. Fischer,* Umeå, her på skolen i svensk, og lektor *Georg Bendix* virkede i samme periode ved gymnasium og lærerhøjskole i Umeå. Udvekslingen, som var arrangeret af Foreningen Norden, havde vi megen glæde af.

Skolenævn

Da man har ventet en bebudet ny bekendtgørelse om skolenævn ved statsskolerne, har man i dette skoleår ladet de forældrevalgte suppleanter erstatte de medlemmer af nævnet, som ikke længere havde børn i skolen. Siden sommerferien har nævnets forældrerepræsentanter derefter været:

Amtsrådsmedlem, fru *Jytte Aagaard,* Gundsømagle, 4000 Roskilde (tlf. 35 20 76).

Snedkermester, møbelarkitekt *H. Helsøe Jensen,* St. Karleby, 4070 Kirke-Hyllinge (tlf. 40 40 75).

Maskinarbejder *Knud Jørgensen,* 4140 Borup.

Advokat *Povl Krüger,* Kongebakken 26, 4000 Roskilde (tlf. 35 33 90).

Lærerrepræsentanter har været lektor *Ethel Andersen* og lektor *H. Kjær.* Rektor er nævnets formand.

Da det er usikkert, hvornår en ny bekendtgørelse vil kunne foreligge, og da flere af de nævnte forældrerepræsentanter ikke efter de gældende regler kan fortsætte næste skoleår, har man besluttet at holde nyvalg i maj måned. Resultatet af dette forelå ikke, da årsskriftet gik i trykken.

Forældremøder

Sammen med skolen har nævnet arrangeret en række forældremøder.

30. september for 1. g og 1. realklasse, såvel forældre som elever. Man samledes i festsalen, hvor en række af de problemer, som kan opstå i forbindelse med overgang til en gymnasieskole, blev belyst af en fader, gårdejer *Villy B. Henriksen,* Gadstrup, en elev, *Rigmor Henriksen,* og en lærer, der tillige har haft børn i skolen, lektor *Karen Bendix.* Deres indlæg blev fulgt op af en drøftelse, og efter en kaffepause samledes forældrene og eleverne klassevis med klasselæreren og nogle af klassens lærere til en fri drøftelse. Den var alle parter glade for.

I januar holdtes sammen med Roskilde Gymnasium her på skolen et orienteringsmøde for kommende 1. g'er og HF'er med forældre. Rektor *Tolderlund-Hansen* gav en orientering om gymnasiet, rektor *Knud Hemmingsen* redegjorde for HF-uddannelsen. Der var lejlighed til at få besvaret spørgsmål, også af studievejlederne. Mødet havde stor tilslutning, idet festsalens 600 pladser var nogenlunde besat.

I februar holdtes et møde for alle skolens forældre. Også en del af eleverne hørte undervisningsinspektør *Rikard Frederiksen,* Direktoratet for gymnasieskolerne og HF, fortælle om de planer, man i det såkaldte RUGU-udvalg har arbejdet med vedrørende en ny gymnasieordning, som gør det muligt for den enkelte elev i højere grad end hidtil at sammensætte sit eget undervisningsprogram. Som bekendt er en omfattende reform udsat

Atriumgården i den nye skole. I baggrunden »Hyrdehøj« og de endnu ubebyggede, vidtstrakte statsarealer vest og syd for skolen.

indtil videre, men man fik også oplysning om de planer, som på det tidspunkt forelå med hensyn til en revision af læseplanerne inden for den gældende ordning allerede fra begyndelsen af skoleåret 1971–72.

Flere forældre og elever deltog i en påfølgende drøftelse.

Efter et kaffebord præsenterede nogle af lærerne nye audio-visuelle hjælpemidler: lektor *Karen Bendix* et sløjfefilmapparat, som anvendes i biologi, adjunkt *Esben Andreasen* brugen af det nye indlæringsstudie som sproglaboratorium og adjunkt *Michael Hauser* benyttelse af overhead projector i musikundervisningen.

I slutningen af marts holdtes en aften åbent hus. Forældrene var indbudt til, gerne sammen med deres børn, at komme og tale med lærerne, og der var livligt rykind aftenen igennem.

Endelig havde man i slutningen af april endnu et forældremøde. Cand. psyk. *Mogens Hein* holdt et foredrag om emnet: „Har forældre ret til at opdrage deres børn?". Han hævdede, at skal man medvirke til at hindre unge i at falde for narkotika-fristelsen, skal man stille krav til dem, så de på et tidligt tidspunkt lærer, at der er opgaver og vanskeligheder i livet, man ikke kan flygte fra. Desværre var fremmødet denne aften ret beskedent, ca. 80 forældre og lærere. Men foredraget interesserede og gav anledning til livlig debat.

Bagefter foretoges opstilling af kandidater til skolenævnsvalget.

Ekskursioner

Der har i årets løb været afholdt en række ekskursioner:

Den 18. august besøgte lektor *Georg Bendix* med 3 sb Willumsenmuseet i Frederikssund, Æbelholt kloster, Louisiana og Handels- og Søfartsmuseet på Kronborg.

Den 21. august foretog lektor *Bendix* samme tur med 3 mu.

Den 17. september var adjunkt *Lumholt* og lektor *Christiansen* som led i museumsundervisningen på Vikingemuseet med 2 sc.

Den 14. oktober var lektor *Ruth Lachmann* med 2 my i Sct. Bendts kirke, Haraldsted kirke, Holmstrup kirke samt ved Trelleborg og i Sæby.

Flere klasser besøgte i efteråret Nationalmuseets Buddhaudstilling i Brede, og nogle har været på Louisiana.

Den 3. november besøgte lektor *Martin Løffler* med 3 mv Roskilde Herredsret.

I løbet af efteråret har lektor *Byberg* i 5–7 timer gennemgået stilhistorie i Roskilde Domkirke med 2 sa, 2 mx og 2 mz.

Den 5. marts besøgte lektor *Byberg* med 3 mx og den 10. marts med 3 sa Københavns Rådhus, byretten og folketinget.

Den 16. marts var adjunkt *N. P. Westh* med museumslektoren på Roskilde museum, hvor man studerede samspillet mellem Roskildes beliggenhed og gadeplan samt byens økonomiske udvikling gennem tiderne.

I marts var lektor *Christiansen* som led i museumsundervisningen på ekskursion to gange med henholdsvis 1 sb og 1 mv, væsentligt med arkæologisk formål. Man besøgte Lejre (Kongsgården, Jættestuen i Øm, skibssætningen, høje m. m.), høje ved Ryegaard, Tadre vandmølle, Undløse kirke, Kongsdal, Skellingsted (dyssen, Aamosen) og Tersløsegaard.

Med tilskud fra Roskilde Museum og ekskursionsbevillingen har der som led i museumsundervisningen været afholdt en række timer på Roskilde museum med forskellige klasser.

Med hensyn til de naturfaglige ekskursioner henvises til oplysningerne under „Eksamensopgivelser".

Skolerejser

I påsken var lektor *Ussing* med et hold russisklæsende elever i Leningrad og Moskva, og lektor *Løffler* var med 2. real i Vestberlin, hvor man prøvede de erhvervede tyskkundskaber i praksis og søgte at få et indblik i Berlins særlige politiske status.

Fællesarrangementer

Der har i årets løb været afholdt følgende fællesarrangementer:

Orientering om *DGS's arbejde* ved to repræsentanter for organisationen.

Redaktør *John Danstrup:* Aktuelle problemer i Mellemøsten.

Forfatteren *A. Falk-Rønne:* De forfulgte indianere i Sydamerika.

Adjunkt *Ole Samuelsen,* M.F.: Aktuelle uddannelsesproblemer, 2 timer med livlig debat.

Studieorientering.

S.O.S.-Tørmælk

I efteråret arrangeredes på initiativ af *Bodil Jensen,* 3 sd, en kampagne til fordel for indsamling af midler til S.O.S.-Tørmælk. Der indkom 2115 kr.

Studiekredse

Efter indførelsen af 5-dagesugen har det været vanskeligt at få arrangeret studiekredse. Tidligere kunne man for 2. og 3. g holde en time ledig en ugedag til den slags. Det har ikke mere kunnet lade sig gøre, og en del klasser har undervisning til både 15 og 16. Derfor er det i år kun blevet til to studiekredse, begge i esperanto og ledet af adjunkt *P. Bagger.*

Amerikansk stipendiat

Gennem American Field Service har skolen hele året haft en amerikansk stipendiat, *Linda Green* fra Madison, Wisconsin. Hun har fulgt undervisningen med interesse og har i løbet af året lært at klare sig pænt på dansk. Vi har været glade for at have hende iblandt os.

Udenlandske gæster

Året igennem har vi haft adskillige udenlandske gæster, som har ønsket at se skolen. Det mest markante besøg fandt sted i marts, idet vi på foranledning af undervisningsministeriets udlandskontor en dag modtog 24 belgiske historielærere. De studerede indgående skolebygningen, overværede undervisning i flere klasser og fik af lektor Bendix en samlet redegørelse for dansk historieundervisnings mål og midler. Besøget afsluttedes med en hyggelig frokost, hvor ministeriet var vært.

Kunstudvalget

De gode muligheder for præsentation af kunst på den nye skole har været udnyttet på forskellige måder:

I eksamensperioden havde vi en omfattende udstilling af maleren *H. Gjedes* arbejder og *Michael Martinus'* jernskulpturer.

Ved skoleårets begyndelse præsenterede maleren *P. Stephan,* Slagelse, en stor samling arbejder, bl. a. en del mosaikker. Senere arrangerede *Sankt Hans Hospitals Kunstcenter* en ophængning af malerier og grafik. Cand. scient. *Lilian From* skaffede en udstilling, der gennem fotostater o. lign. illustrerede den tiltagende *forurening,* og vi havde i april en omfattende præsentation af *elevarbejder.*

Inden sommerferien venter vi at få en ophængning af maleren *Michael Schiøtz'* arbejder.

Man har også arbejdet videre med den permanente kunstneriske udsmykning. Umiddelbart efter sommerferien ophængtes en gave fra Ny Carlsbergfondet, et stort maleri af *Arne L. Hansen:* Fra værket i Holmegård.

Efter ønske fra eleverne er der på gangene opsat en række tavler, hvor elevarbejder året igennem kan præsenteres.

Og så har Roskilde Katedralskoles Venner bevilget 10.000 kr. til et stort arbejde af maleren *Damgård Sørensen* til vest-enden af centralgarderoben. Efter en skitse, vi har haft hængende en månedstid, er kunstneren i gang med selve værket, som vi venter at have på plads, inden skoleåret slutter. Sagen har været drøftet med skolens arkitekt, kgl. bygningsinspektør Preben Hansen, som har aftalt detaljer med kunstneren.

Derimod er en ansøgning til Statens Kunstfond om skulpturel udsmykning af atriumgården blevet afslået.

Kantineudvalget

har bestået af *Henrik Tougaard,* 2 x (formand), *Michael Jensen,* 1 mv, og *Belinda Brunstad,* 1. real, adjunkt *Marianne Kelstrup,* adjunkt *Arne Pedersen* og rektor.

Af overskuddet fra automaterne er 1.500 kr. stillet til rådighed for elevrådets arbejde. Ved forhandling med den købmand, som har udsalg i kantinen, opnåedes aftale om, at der i afgift ydes 1000 kr. om året til kantineudvalget.

Musiklivet

Under ledelse af musiklærerne har ca. 75 elever deltaget i det frivillige arbejde med sang og musik. (Nedgangen i antallet skyldes indførelsen af 5

dages ugen og det faktum, at eleverne nu er færdige med den daglige skolegang på forskellige tidspunkter).

Gennem hele skoleåret har arbejdet omfattet korsang, orkesterspil og blokfløjteensemble.

„Broget musikalsk aften" afholdtes den 26. november 1970 med følgende program:

Harmoniorkester (dir. K. Halsø): Kela-Bela: Lystspilouverture. Don Gillis: Spiritual. Al Damlund: Le Printemps (3. sats). C. Gounod: Soldaterkor fra „Faust". – *Store kor:* Leslie Russell: Blaydon Races. Spiritual/Bent Nielsen: Twas on one Sunday Morning. – *Helen – Lise – Torsten:* Folk Songs. – *Lille kor:* John Gardner: Popular Hymn. Finn Mathiassen: Lad os ud over engen gå. Ekkosang. Amerik. børnesang/ Aaron Copland: I Bought Me a Cat. – *Blokfløjter:* G. F. Händel: Largo. Francis Chagrin: Satser fra „Album for Nicolas". – *Lisbeth Hvid* (fløjte), *Birgitte M. Stengård* (klaver): Carl Nielsen: Tågen letter. – *Jørn – Svend Erik – Peter – Al:* Jazz. – *Store kor:* Ungarsk folkedans/Lajos Bardos: Hej, lad os danse. Amerik. Minstrel/ Aaron Copland: Ching-a-Ring Chaw. Tom Johnston: The Deil's Awa. – *Han – Hun og Hammerne:* Folk Songs. – *Lille kor:* John Wilbye: Sweet Honey - Sucking Bees. Herbert Chapell: The Daniel Jazz, op. 103.

Ved *juleafslutningen,* som foregik i domkirken den 22. december, holdt lektor *Victor Møller* juletalen, og der var flg. musikalske indslag:

Lille kor: Antoine de Fevin: Sancta Trinitas. To franske juleviser: Quelle est cette odeur agréable og Joseph et Marie (sats: Bjørn Hjelmborg). – *Store kor:* J. S. Bach: Jesus bleibet meine Freude. – *Blokfløjter:* Joseph Klug: Ich steh an deiner Krippen hier. S. Scheidt: Gelobet seist du, Jesus Christ. – *Lille kor:* P. E. Lange-Müller: Gammel julesang. B. Gesius: Os er i dag en frelser fød. S. Scheidt: Du spæde barnlil. – *Store kor:* Gl. tysk melodi: Dejlig er jorden.

Forårskoncerten fandt sted i skolens festsal den 29. april 1971 med følgende program:

Harmoniorkester: Rachmaninoff: Prelude i c-moll (dir. Henrik Madsen). A. Khachaturian: Armenian Dances (dir. Al Damlund). Glenn Miller: Moonlight Serenade (dir. Keld Andersen). Glenn Osser: Bandolero (dir. Kristian Halsø). – *Store kor:* J. K. Bachofen: Viele verachten die edele Musik. Felix Mendelssohn: O Täler weit, o Höhen. Johs. Brahms: In stiller Nacht. F. Couperin: Jubilemus. – *Thomas Filtenborg* (cello), *Anne Frølund* (klaver): A. Vivaldi: Largo og Allegro af sonate nr. 3, a-moll. – *Lille kor:* Antoine de Fevin: Sancta Trinitas. A. Scarlatti: Exultate Deo. Knud Jeppesen: Herre! hvor er mine Fjender mange! Tage Morten: Af Vintersuite (digte af Frank Jæger): Sået på et olmerdug; Lille vinter; Ud af en vinter. Vagn Holmboe: Domine non superbit. – *Blokfløjter:* Skotsk melodi: My Love's an Arbutus. William Byrd: Sellinger's Round. Thomas Arne: Where the Bee Sucks. Beethoven: Vals. – *Al Damlund* (klarinet), *Karsten Woll* (klaver): P. Hindemith: 3. sats af sonate for klarinet og klaver. – *Lille kor:* V. Persichetti: maggie and milly and molly and may. Helge Lomholt: O Musica. (Fantasi for kor, talekor og stemmegaffel). Otto Mortensen (arr.): Urtegården. En forbandet kvinde. På lørdag aften. – *Han, Hun og Ham'erne:* Kisserup trinbræt. Ebbe Skammelsøn. – *Store kor:* G. F. Händel: He Smote All the First-born of Egypt. Negro Spiritual: Keep in the Middle of the Road. V. Persichetti: sam was a man.

Lille kor og nogle af vore instrumentalister har holdt nogle koncerter: Den 4. november 1970 på Svenstrup Gods (til fordel for Dansk Røde Kors), den 5. marts 1971 i Sct. Bendts Kirke i Ringsted og den 16. marts 1971 i Højelse Kirke.

De musiksproglige elevers kammermusikforening „Jimskranjuk" har holdt et par koncerter, hvor dels eleverne selv, dels gæster med tilknytning til skolen har optrådt.

De musiksproglige elever fra 2. og 3. gymnasieklasse har med deres musiklærere været på nogle ekskursioner. Begge klasserne har besøgt Musikhistorisk Museum samt overværet Studenteroperaens opførelse i Glyptoteket af Benjamin Britten's opera „A Midsummer's Night's Dream". Endvidere har 3 mus været til en katolsk gudstjeneste i Jesu Hjerte Kirke i København, og 2 mus har fået det nye orgel i Sct. Bendts Kirke i Ringsted demonstreret af organist Frello.

En del af skolens elever har været medlemmer af „Musik og Ungdom".

Kristian Halsø har været medleder af Harmoniorkestret, der har deltaget i alle koncerter.

Gymnastik og idræt

PIGER

Der er spillet langbold, håndbold, volley- og basketball udendørs. I efteråret dyrkedes en del atletik, og pigerne deltog i øsende regn i regionsstævnet på Sorø Akademis nye stadion.

Indendørs dyrkes gymnastik til bånd- og klaverledsagelse samt redskabsgymnastik. Vi har haft en ugentlig træningstime i volley- og basketball og deltog i marts i begge gymnasieturneringer med to hold.

DRENGE

På skolens baner har der været eftermiddagstræning i fodbold, håndbold, basketball og volleyball, i vinterhalvåret endvidere håndboldtræning i Roskilde-Hallen.

Fodboldturneringen blev vundet af 1 uz, basketturneringen af 3 av og volleyturneringen af 3 bx.

OMKRING ELEVRÅDET

Bestyrelsesberetning for skoleåret 70–71

1. Oprørets tradition på R.K.S.

For at forstå visse begivenheder, vort elevråd har beskæftiget sig med i det forløbne år, er det nødvendigt at gøre sig klart, at der i de sidste år har hvilet en latent utilfredshed hos skolens elever i deres syn på skolen. Denne utilfredshed blev langsomt konkretiseret og fandt forrige år sit foreløbige udtryk i Ulrik Bondo Madsens angreb på skolen. Det må også nævnes, at man i 1969 spontant gik i strejke ved den forholdsvis tilfældige anledning, at de overenskomstansatte lærere midlertidigt havde opsagt deres ansvar og pligter på skolen.

2. Med dette i tankerne er det ikke svært at forstå, at elevernes oprør i skoleåret 70–71 måtte gå ind i en ny og mere intens fase.

3. Vi har set, at utilfredsheden kun gav tilfældige udslag. Ingen systematisk og velbegrundet kritik er blevet rejst mod skolen. Men – dette er ikke et tegn på, at utilfredsheden er ubegrundet – tværtimod – disse talrige og gentagne udbrud tyder på dybe og alvorlige fejl i skolen. Disse fejl vil det være op til de kommende elever at finde og viderebekæmpe.

4. Eftersom den plads, vi har fået tildelt her i bladet, naturligvis er begrænset, må vi nøjes med at omtale få sager. Vedrørende den del af elevrådets arbejde, vi ikke får plads til, henvises til Elevbogen 1971. Af disse aktiviteter bør kort nævnes:

A. Vores usædvanlig store aktivitet omkring DGS's landsmøde, hvor vi her fra skolen deltog med 12 deltagere imod normalt 2-3.

B. Som noget nyt har vi i år afholdt 3 koncerter (fester) med international folkemusik: Den irske klassisk inspirerede folkegruppe The Burren Florrar, den engelske folkesanger Andrew John, og endelig Alex Campbell.

C. Fællestur til forestillingen „King Lear".

D. Udarbejde nye regler for Quid Novi, således at bladet nu er gjort fælles for Roskilde Kommunale Gymnasium og R.K.S.

E. Lovændring, der gør det muligt at have kollektiv klasserepræsentation i elevrådet. Denne lovændring må ses som et skridt på vejen mod et mere udbygget demokrati.

F. Udarbejde planen for elevernes overtagelse af kiosken.

G. Lavet forberedelse til emneuge i næste skoleår.

H. Optaget problemet om militærets støjforurening omkring skolen.

I. Forsøgt at henlede myndighedernes opmærksomhed på det farlige kryds ved Holbækvej.

5. Den 12/11 1970 blev en mindeværdig dag i skolens historie. På denne dag udkrystalliseredes elevernes generelle utilfredshed i den hidtil største demonstration mod skolens ledelse. Ved morgensamling blev det til elevernes store tilfredshed meddelt, at elevrådet havde besluttet at ignorere et nej fra samarbejdsudvalget i et spørgsmål om overnatning på skolen.

6. En ganske tilfældig anledning (se pkt. 3) og alligevel – dette lille absurde nej virkede på mange måder symbolsk.

Dette nej sagde: Det er ikke jeres skole. – I er nogle så ryggesløse personer, at I alle vil blive narkomaner og pigerne tilmed gravide, hvis I får lov til at være sammen efter fjernsynstid. – I skal endelig ikke tro, at I kan bestemme noget. I bestemmer, så længe vi er enige, når vi er uenige, stemmer vi jer ned (4–3) i samarbejdsudvalget – og det må I respektere, sådan er jo demokratiet!! (se pkt. 18).

7. Det er klart, at dette nej kunne vi ikke acceptere. Det kunne ingen elever, og et øredøvende bifald efter elevrådsbeslutningens offentliggørelse viser, hvor dyb forbitrelsen var. Den opbakning, der den dag spontant kom om elevrådet, havde rødder i elevernes helt generelle utilfredshed med skolen.

9. Omkring 50 elever meldte sig straks frivilligt for at være med til at forberede weekend-mødet. De udførte i dagene, der kom, et fint arbejde. Deres arbejde var absolut uundværligt for bestyrelsen i dens bestræbelser på at arrangere mødet. Tak!!

10. Mest Roskilde Tidende, men dog også Dagbladet skrev om vor aktion på en måde, der gav et besynderligt forhold mellem kendsgerninger og reportage. Et forhold, der blev betydningsfuldt, da den offentlige mening kom til at presse på såvel elever som forældre i deres syn på tingene. Med sit skarpe satiriske vid og sit bemærkelsesværdige syn på kendsgerninger blev Roskilde Tidendes redaktør en oplevelse, der er vanskelig at glemme.

11. Af disse grunde, samt naturligvis de fordomme, der desværre findes hos næsten alle elevers forældre, blev der lagt et afgørende pres på eleverne. Dette blev nok en væsentlig grund til vor fiasko.

12. I sandhedens interesse bør det også nævnes, at elevrådsbestyrelsens medlemmer i de uger, der gik, hver dag blev mindet om, at der var overhængende fare for, at „man" blev nødt til at bortvise dem fra skolen.

13. Establishment hænger sammen som ærtehalm, og pludselig, da vore planer så ud til at lykkes, blandede brandinspektøren - brandinspektøren (!) sig i sagen.

14. Uden at snakke med os – men til gengæld efter at have snakket med rektor – fortalte han, at et møde „som det pågældende" ikke kunne finde sted. De fleste ved, at såvel ved store sportsarrangementer som ved D.G.S.-møder plejer deltagerne at overnatte på skolen. Venstreorienterede Gymnasiaster sov ovenikøbet i hobetal på den gamle brandfarlige skole.

Læseren kan herefter selv besvare følgende indlysende spørgsmål:

A. Hvorfor blandede brandinspektøren sig i noget, der for ham måtte være en ganske almindelig og tilladelig sag?

B. Hvordan kunne brandinspektøren vide noget eksakt om mødets struktur uden at have spurgt arrangørerne?

C. Hvordan kan det være, at brandinspektøren lod gå over en uge, før han blandede sig? For han blandede sig netop på det tidspunkt, hvor alt andet var mislykkedes for lærerne.

D. Den paragraf, som brandinspektøren gentagne gange henviste til, lød på, at særlig gamle og brandfarlige huse kunne påbydes brandvagt, hvis der skulle være store møder. – På trods af, at vor skole er supermoderne med hensyn til brandforebyggelse, lovede vi at betale brandvagt. Hertil svarede brandmanden, at forbudet stod ved magt. Ingen har da omtalt små offentlige paver?

15. Da pladsen er begrænset, er det desværre ikke muligt at gå i detaljer. Et meget stort arbejde blev udført af mange elever, og vor tilmeldingsliste til mødet rundede de 150, trods det, at brandinspektørens forbud havde „kriminaliseret" dem.

16. Hvad der yderligere skete, er bekendt. Lad os blot konstatere, at da rektor havde lukket skolen den afgørende torsdag, besluttede vi at udsætte mødet. Hermed var dødsdommen over mødet afsagt.

Vi nåede langt, idet vi nedbrød enhver autoritet, der eventuelt har været ved skolens ledelse, og samtidig fik vi afsløret nogle små besynderlige ting i vort samfunds måde at fungere på, men alligevel er det endelige resultat

et nederlag. Den latente utilfredshed blandt eleverne fik ingen udløsning, og vi nåede ikke meget videre i vor kamp for selvbestemmelse.

17. Vi har senere snakket med borgmesteren og sagt, at vi gerne vil indskrænke vort deltagerantal til 150. Borgmesteren mente at dermed måtte sagen være i orden. Vi kunne blot ringe til brandinspektøren så skulle forbudet nok kunne ophæves. Vi ringede og blev lovet skriftligt svar (dec. 70). Vi venter stadig.

18. Lad os kort nævne en anden sag. Under punkt 6 blev det omtalt, hvordan samarbejdsudvalget fungerer.

Det er klart, at det var utilfredsstillende for os. Dette 4–3–0-system er ret defensivt og udelukkende beregnet til lærernes forsvar. Da vi nægtede at binde os til at følge udvalgsafgørelser i spørgsmål, der overhovedet ikke er stillet endnu (!), blev lærerne sure og gik. Det ser ud til, at slige uparlamentariske metoder er ved at bane sig vej fra studenterverdenen til lærerstanden. Lærernes boycotning af skolens demokratiske organ er en handling, der ved sit uparlamentariske grundsigte vil være med til at svække fædrelandets 122 år gamle demokrati! Det må alvorligt overvejes, om elevrådet kan forhandle på dette grundlag.

19. En tak til eleverne, som trofast har støttet elevrådet og bragt det gennem dets hidtil største prøvelser. En yderligere tak til alle der fortjener det, og sluttelig en tak til lærerne samt rektor. *R.K.S. elevrådsbestyrelse.*

Nogle bemærkninger fra rektor

Da ovenstående gennem årsskriftet vil gå over i historien, er det nødvendigt at gøre opmærksom på et par væsentlige kendsgerninger, man ikke har fået med.

Brandinspektørens indgriben, der for mig kom lige så uventet som for eleverne, var uden betydning for overnatningsforbudet. Dette var udstedt af mig med støtte af lærerrådets overvejende flertal. Og det var bakket op af Direktoratet for gymnasieskolerne i en skrivelse, der sluttede: *„Direktoratet er enig med Dem i, at overnatning ikke bør finde sted på skolen i forbindelse med møder af denne art"*.

At dette var alvorligt ment, understregede direktør Højby ved på et rektormøde i december at udtale:

"Skolen skal nok være large med hensyn til at stille lokaler til rådighed

for elevernes møder, og der er heller ikke meget at sige til, om tilrejsende i begrænset tal enkelte gange får lov at sove på en madras; men *skolerne skal ikke være natherberge for egne elever.* Det er hverken rimeligt eller sikkerhedsmæssigt forsvarligt."

Elevrådets aktion udviklede sig altså til et oprør ikke blot mod den lokale skole, men mod de myndigheder, der har det øverste ansvar for den samlede gymnasieskole.

Det er dog værd at nævne.

Brandvæsenets forbud kom så at sige oven i. Selvfølgelig skulle også det respekteres, men selv uden det var der ingen overnatning blevet.

At elevrådsbestyrelsen har forhandlet med borgmester og brandinspektør, vidste jeg ikke, før jeg nu så det i dens artikel. Selv har jeg efter de forhandlinger, jeg har ført med brandvæsenet, fra brandkommissionen modtaget en redegørelse for, på hvilke betingelser man kan tillade overnatning i en skole som vor på brandmæssig betryggende måde. Det kan få betydning, om man kommer ud for at skulle huse deltagere i landsstævner o. lign., en mulighed, direktør Højby nævner og som jeg fra første færd har holdt åben. Men denne mulighed ændrer intet ved direktoratets og skolens principielle vægring ved at gøre skolerne til natherberger for egne elever.

Det bør også nævnes, at i forbindelse med sagen har Danske Gymnasieelevers Sammenslutning (DGS) i et brev til mig udtalt, at man „finder det legitimt, at de svageste grupper benytter utraditionelle metoder for at fremme deres meninger. En af disse utraditionelle metoder, der har vist sig at give et vist resultat, er aktionen. Derfor kan den velargumenterede og ikke voldelige aktion betragtes som rimelig".

Det falder i tråd hermed, at i samarbejdsudvalget anmeldte elevrepræsentanterne i vinter følgende som punkt på dagsordenen:

„Eleverne orienterer om de grunde, der efter deres mening berettiger *enhver* aktion mod den nuværende tingenes orden og mangel på samme på Roskilde Katedralskole."

Fra de langvarige forhandlinger om dette oplæg hedder det i referatet bl. a.: „Stillet over for det konkrete spørgsmål, om elevrepræsentanterne ville skride til ulovlige aktioner, såfremt de ikke kunne få deres ønsker opfyldt, erklærede man, at det ville man forbeholde sig ret til, såfremt man mente, at forhandlingerne i samarbejdsudvalget ikke set fra elevside var succesrige."

Lærerne blev ikke sure og gik; de handlede ikke uparlamentarisk. Tværtimod. Da de fandt det meningsløst at deltage i et samarbejde, når den ene part ikke ville følge spillets regler, men truede med ulovligheder, søgte de og fik undervisningsministeriets tilladelse til at undlade at møde, så længe truslen opretholdtes. Det er den vej, man går i et demokrati.

Man kan også vælge en anden vej: Tage sig selv til rette.

Den har vi ikke villet sidde med hænderne i skødet og se på, at eleverne vandrede ud ad.

Derfor konfrontationen, som jeg mener, at det var godt og rigtigt, at vi tog.

Og lad det så til sidst være sagt, at skønt vi åbenbart er uenige med elevrådsrepræsentanterne om noget helt fundamentalt i samfundet, har vi og de kunnet græsse fredeligt sammen i det daglige.

G. Tolderlund-Hansen.

Fra Hroars virksomhed

Roskilde Katedralskoles snart over hele Sjælland berømte festforening Hroar indledte efterårssæsonen fredag den 14. august med den traditionelle kammeratskabsaften, hvor de nye 1. g'ere og 1. real'ere fik lejlighed til for første gang at opleve den særlige Hroar-stemning, som har bragt foreningens navn på alles læber.

Først i oktober afholdt vi den halvårlige generalforsamling, hvor de fremmødte havde mulighed for at stille pinlige spørgsmål. Den siddende bestyrelse blev (naturligvis) genvalgt.

Fredag den 20. november afholdt vi – trods den opkogte stemning på skolen p. gr. a. den mere eller mindre latterlige soveposesag – efterårssold. Som sædvanlig var festen velbesøgt, og vi løb tør for læskedrikke allerede kl. 22, medens der mærkværdigvis var rigeligt med sodavand.

Omtrent samtidigt (sidst i november) begyndte vi forberedelserne til årets julesold, der efter planen skulle være den helt store gallaaften. Onsdag den 2. december modtog samtlige elever og lærere indbydelse til „Storslået julesold" med tilhørende middag. Vi fastsatte prisen til kr. 25,- alt incl. (grinagtigt billigt) og gav ydermere kr. 5,- i rabat til de første 50 tilmeldte. Disse billetter blev revet væk på 2 frikvarterer, og da tilmeldingsfristen udløb den 8., var der tilmeldt 253. De sidste dage inden festen,

Glimt fra Hroars julesold, hvor der var fyldt ved salens veldækkede borde
— og højt humør aftenen igennem.

som fandt sted den 15., var meget hektiske. Der skulle bestilles vin, øl, sodavand, duge, gran og meget mere, samt laves dekorationer, til hvilket formål vi måtte alliere os med en lokal toiletrullefabrikant. Skolens store festsal blev i løbet af dagen forsynet med borde, som blev pyntet efter alle kunstens regler. Alt forløb efter planen, og da maden ankom kl. 18,15 tillige med et feltkøkken på størrelse med et asfaltkogeri, åndede bestyrelsen lettet op, hvorefter vi delte en kop øl, inden vi sammen med det meste af den øvrige skole gik til bords halv syv. Menuen bestod af: Helstegt svinekam med svesker, samt alt andet tilbehør såsom brune kartofler, franske ditto, surt, sødt og andet godt. – ½ flaske rødvin pr. couvert. – 1 stk. nissehue (til at anbringe på hovedet).

Efter middagen, hvor der blev holdt flere taler, var der sold. Den uheldige sammenblanding af rødvin og øl medførte visse resultater; men vi kan oplyse, at ingen førte motorkøretøj under indflydelse af ovennævnte. Denne fest vil gå over i historien som den største og mest vellykkede fest på RKS nogensinde. Vi kan dog trøste alle med, at rekorden vil blive forsøgt slået i december, selv om priserne nok bliver lidt anderledes. Hroar havde nemlig et underskud på ca. 1000,- kr. p. gr. a. de uhørt lave priser.

I foråret har været afholdt to sold, den 22. januar og 26. marts. Sidstnævnte var endvidere skolefest. Begge var yderst vellykkede.

Bestyrelsen blev genvalgt med akklamation på generalforsamlingen den 1. februar.

Det bør anføres; men det er iøvrigt underforstået, at underholdningen ved alle fester er blevet varetaget af absolut 1. klasses orkestre.

Ordningen med kombineret ølsalg og salg af gæstekort har fungeret overordentligt tilfredsstillende.

Til sidst vil vi takke følgende: rektor Tolderlund-Hansen for altid at have mødt os med velvilje og forståelse, pedel Døssing for godt samarbejde om den praktiske udførelse af festerne, alle de lærere, der ved deres tilstedeværelse som opsyn gjorde det muligt at sælge både øl og gæstekort, Lone Hansen 2 nsa, der var en dygtig „dekorationskonsulent" ved julesoldet, Carlsberg, Tuborg og Thor bryggerierne (de skylder iøvrigt os megen tak for forøgelse af deres driftsoverskud med astronomiske summer) for levering af koldt øl, samt alle andre, der har været med til at gøre Hroar til et kapitalistisk foretagende af anselige dimensioner.

Tak for i år og vel mødt til Kammeratskabsaften fredag den 13. august.

Vagn Larsen.

Roskildenser-Samfundet

Roskildenser-Samfundet er en forening af gamle elever fra Roskilde Katedralskole.

Foreningens formål er at vedligeholde forbindelsen og styrke sammenholdet mellem gamle elever fra Roskilde Katedralskole, at yde studie- og uddannelseslån til medlemmer samt at fremme, hvad der tjener til ære og gavn for skolen.

Roskildenser-Samfundets legat på 500 kr. blev uddelt ved translokationen den 22. juni 1970, og samme aften holdtes på skolen en dimittendfest for studenter, realister og deres forældre. Her blev Oxholms og Rørdams legater uddelt til en mandlig og kvindelig student udpeget af elevrådet. Med legaterne fulgte et eksemplar af „Artibus Ingenuis", Roskilde Katedralskole gennem tiderne.

I oktober udkom foreningens årsskrift „Roars Kilde", der foruden til de ca. 1200 medlemmer også sendtes til årets dimittender og jubilarer.

Den 7. november 1970 holdtes generalforsamling på skolen med rektor som dirigent. Som repræsentant for dimittenderne 1970 indvalgtes stud. med. Anders Pedersen i Roskildenser-Samfundets bestyrelse.

Jubilarfesten om aftenen på hotel „Prindsen" havde samlet et stort antal 25-, 50- og 60-års jubilarer, hvem rektor bragte en hilsen fra deres gamle skole.

Den 20. marts 1971 holdtes på skolen en vellykket fest for de yngre årgange. I år var alle dimittender fra 1965 til 1970 samt skolens afgangsklasser inviteret. Ca. 300 deltog i festen.

Af værket „Artibus Ingenuis", der er skrevet af dr. phil. Ada Bruhn Hoffmeyer og udgivet af Roskildenser-Samfundet, resterer ca. 200 eksemplarer. Værket kan købes ved henvendelse til Roskildenser-Samfundets sekretær fru Inge Winther, Skomagergade 3, 4000 Roskilde.

Henvendelse om lån fra Roskildenser-Samfundets studie- og uddannelsesfond rettes til adjunkt Ellen Thorsen.

Opmærksomheden henledes på, at bestyrelsen i februar måned gik ind for, at lån også kan ydes til elever på skolen.

Peter Hartmann.

Roskilde Katedralskoles Venner

Rektorer kommer, og rektorer går. Det oplever Roskilde Katedralskole nu igen. Skønt „Roskilde Katedralskoles Venner" kun har bestået som forening i godt et kvart sekel, kommer nu efter sommerferien den fjerde rektor i foreningens levetid. Den blev startet i rektor Lauritsens tid, oplevede hele rektor Foghs nu rektor Tolderlund-Hansens „regeringstid". Gid vor forening må opleve endnu mange rektorer.

Foreningen trives godt, men dens virke er præget af, at vort land er i det, vi kalder en velfærdsperiode. Det kendetegnes ved, at foreningens første opgave var at hjælpe med til istandsættelse af skolens discipelbibliotek; nu senere hen er det skolens udsmykning, foreningen er med i, og det skyldes nok, at rektor Tolderlund-Hansen for nogle år siden blev medlem af bestyrelsen, et meget aktivt medlem, som vi øvrige i bestyrelsen beklager at skulle tage afsked med.

K. Kroon.

Afgangsprøverne 1970

Studentereksamen

3 a

Nysproglig

Andersen, Lena Urup.
Berner, Alice.
Borre, Bente.
Bro-Jørgensen, Merete.
Busch-Larsen, Peter.
Christensen, Birthe Brandt.
Gjelstrup, Karl Erik Uldahl.
Hansen, Susanne Marie.
Henriksen, Maj Britt Birk.
Hyllested, Thorkel.
Jensen, Bodil Ørnemose.
Juul, Jesper Terpager.
Kristiansen, Niels Karsten Agner.
Nielsen, Bodil.
Pedersen, Helga.
Poulsen, Kaj Bo.
Qwist, Carsten.
Tiplady, Gert Lennart.

Klassisk-sproglig

Andersen, Dorte Lisbeth.

3 b

Nysproglig

Andersen, Inga Helene.
Dahl, Helen.
Fehrenkamp, Dorthe Merete.
Munk, Anne Tine.
Nielsen, Jesper Svarre.
Pedersen, Birgit Højer.
Pedersen, Ilse.
Pedersen, Jette Susanne.
Petersen, Bente Steen.

Klassisk-sproglig

Andersen, Jørgen Østergaard.
Hansen, Lise Nyborg.
Hougaard, Else Margit.
Pedersen, Torben Vilhelm.
Svander, Marianne.

Musik-sproglig

Blomqvist, Jørgen.
Frandsen, Kirsten Avlund.
Holm, Inger Birgitte.
Jensen, Tove Nygaard.
Nielsen, Susanne.
Perret-Gentil, Jacques.
Aagaard, Grethe.

3 c

Nysproglig

Andersen, Ane Marie Lyder.
Andersen, Tove Vihlborg.
Carlsen, Jeppe Asbjørn.
Christiansen, Hanne.
Engholm-Pedersen, Kirsten.
Hallgren, Eva.
Hansen, Birte Vestergaard.
Henriksen, Susanne.
Jensen, Doris Inge.
Jensen, Kaare Hultman.
Jensen, Lone Kolter.
Johansen, Pia Anne Elisabeth.
Madsen, Susanne Boje.
Mogensen, Ena Ørum.
Mortensen, Lene.
Olsen, Jørgen Kongskov.
Pedersen, Steffen Mariager.
Skov, Lars.
Aaberg, Lillian.

Klassisk-sproglig

Christiansen, Ellen Tove.
Hansen, Bo Dilling.
Rønlov, Ayoe Vibeke.

3 d

Nysproglig

Gottlieb, Anne Marie.
Hansen, Birthe Margrethe.
Hansen, Vibeke.
Henriksen, Johnny Dan.
Jensen, Anne-Marie Nygaard.

Jensen, Birthe.
Jensen, Hans Jørgen Winther.
Jensen, Lone Trads.
Jensen, Susanne Nybo.
Mols-Petersen, Ingrid.
Nielsen, Agnethe.
Nielsen, Anne Jessen.
Nielsen, Annelise.
Pedersen, Lone Marie Sønderskov.
Randrup, Susanne Elaie.
Seiding, Ruth.

Klassisk-sproglig

Pedersen, Karen.
Rathmann, Hanne Lise.

3 v

Matematisk-fysisk

Andersen, Brita Barbara.
Andersen, Hans.
Beck, Inger Birgitte.
Bitsch, Nils Langergaard.
Boelskifte, Per.
Druedahl, Gitte.
Jørgensen, Flemming.
Nielsen, Torben Leif.
Nilausen, Kim.
Pedersen, Anders Johannes.
Pedersen, Helle Käthe.
Petersen, Steen Rahbek.
Rasmussen, Helge.
Selmer, Johan Christian.
Weng, Willy Lehmann.

Naturfaglig

Bakman, Kirsten Margareta.
Bendix, Christian.
Bjørn, Regitze Henriette.
Hansen, Birgitte.
Nielsen, Hanne.
Nyhuus, Birthe.
Pedersen, Vibeke Marie Skousen.
Skaaby, Henning.

3 x

Matematisk-fysisk

Bach, Inger.
Berendt, Niels Lion.
Carstensen, Henrik.
Christiansen, Poul Bjerager.
Danielsen, Jan Ole Moldrup.
Døssing, Hans Erling.
Frandsen, Sten Tronæs.
Gyldenkærne, Bue.
Houborg, John Brinch.
Jensen, Klaus Bjørn.
Johannessen, Lone Anette Tidsvilde.
Knudsen, Ole Theill.
Nielsen, Else Højgaard.
Nielsen, Flemming Wendelboe.
Rahr, Svend Aage.

Naturfaglig

Andersen, Roland Dalsgaard.
Gottlieb, Helene Wisbech.
Henriksen, Margit Stavnsbjerg.
Højlund, Berit.
Nielsen, Lis Gerda.
Nielsen, Per Egon.
Pedersen, Steen Egholm.
Petersen, Henrik Stougaard.

3 y

Matematisk-fysisk

Andersen, Flemming Peter.
Clausen, Niels Erik.
Hansen, Jens Jørgen.
Hansen, Preben Friis.
Henriksen, John.
Jensen, Bent Frode.
Jensen, Bent Schwartz.
Jensen, Flemming Harry.
Jensen, Lars Skytte.
Jensen, Lone Marianne.
Jørgensen, Linda Bruhn.
Larsen, Mogens Gorm.
Ougaard, Uffe.
Petersen, John Skjoldby.
Rasmussen, Poul.
Worre, Jes Heilmann.

Naturfaglig

Christiansen, Niels Helge.
Jørgensen, Hanne Valter.
Kristensen, Lena Lisbet Roug.
Munk, Erik.
Nilsson, Birgitte Wolffhechel.
Nissen, Anne Dorthe.
Vinther, Hans Peter.

3 z

Matematisk-fysisk

Andersen, Lars Find.
Andersen, Torben Mogens.
Andersen, William Krogh.
Brodersen, Finn Primdahl.
Christensen, Lisbeth.
Dyrelund, Anders.
Hansen, Peter Rølmer.
Hylleberg, Hans Jørgen Mandrup.
Jensen, Anders Thanning.
Nielsen, Jørgen Løvgreen.
Nielsen, Aage Reinhold.
Olsen, Jørn Alex.
Pedersen, Anne-Merete.
Rasmussen, Gunver Krarup.
Rasmussen, Lone.
Sivertsen, Hans Jørgen.
Stenlov, Kristian.
Wulff, Andreas Hertel.

Naturfaglig

Jensen, Christian Malling.
Jensen, Klaus Peter Helsøe.
Madsen, Steen Hedegaard.
Madsen, Ulrik Bondo.
Matthiesen, Ingrid Hedeager.
Strømsholt, Jens Poul.
Sørensen, Ole Thy.

Realeksamen

Andersen, Per Aage.
Christensen, Anette Hassing.
Ebbesen, Charlotte Sevelsted.
Greiersen, Christian Marc.
Greve, Morten.
Hansen, Lars Vallø.
Jensen, Lisbeth Ahlgren.
Langgaard, Aase Bømler.
Larsen, Eva.
Olsen, Eddie.
Pihl, Sonja Kofod.
Thøgersen, Michael Boyer.

Eleverne

3 nsa

(klasselærer: adjunkt, fru *Lumholt)*

Adam, Niels Otto, 24.7.52.
Dall, Hans Gerhard, 16.5.52.
Døcker, Hanne, 29.11.52.
Gregersen, Bodil, 13.10.52.
Gøttrup, Henrik Piil, 17.6.52.
Hansen, Rita Søndergaard, 13.5.52.
Hansen, Torben Otto, 27.11.51.
Hindø, Charlotte, 8.6.52.
Jensen, Gunvor Kirstine Rokkjær, 14.5.52.
Jørgensen, Ulla Mona, 12.12.51.
Larsen, Arne, 17.3.52.
Mardahl, Susanne, 28.6.52.
Nielsen, Margit Hartmann, 20.10.51.
Søletormos, György Tamas Pal, 14.7.51.

3 ksa

Damstedt, Maj, 3.12.52.
Hansen, Lis-Anne Thermann, 11.4.52.
Lund, Lena, 23.12.52.
Nielsen, Sussie Ilselil Lykke, 7.8.49.
Næsborg, Leif Reese, 24.7.52.
Rasmussen, Alis Lene, 12.12.51.

3 musa

Pedersen, Jørn, 21.4.52.
Pedersen, Svend-Erik, 10.6.52.

3 nsb

(klasselærer: lektor, fru *Andersen)*

Bak, Merete, 5.4.52.
Henriksen, Jonna, 15.10.51.
Hess, Marianne, 30.5.52.
Jensen, Arne Marius Skov, 2.7.51.
Jensen, Bodil Dorte, 1.3.52.
Kruse, Susanne Thorup, 26.3.51.
Larsen, Kirsten Bang, 11.3.52.
Larsen, Pia Charlotte, 17.7.51.
Nielsen, Marianne, 22.8.52.
Nydam, Ann Charlotte, 16.6.51.
Pedersen, Bente Kjærulf, 20.1.52.
Rask, Gertrud Marianne, 5.12.51.
Rodriguez, Maria Christina, 26.2.50.
Rønne, Vivi, 19.5.51.
Schleicher, Hanne, 18.6.52.
Sinius-Clausen, Jette, 16.4.50.
Sørensen, Ellinor, 22.2.51.

3 ksb

Hviid, Flemming, 3.3.52.
Thomsen, Pia Elers, 25.6.53.

3 musb

Jensen, Al Damlund, 16.1.52.
Kjær, Klaus Villaume, 27.3.52.

3 nsc

(klasselærer: adjunkt *Lumholt)*

Andersen, Inge Lise, 11.1.52.
Bjørnsen, Else Marie, 29.9.52.
Hansen, Anne Schwartz, 2.11.51.
Hansen, Anne-Marie Helt, 20.7.51.
Hansen, Dorethe Keiniche, 22.11.52.
Hansen, Lilian Veber, 17.9.51.
Haaning, Helle, 31.12.52.
Jacobsen, Søren Lange, 28.11.51.
Johannesen, Lilian Feldborg, 29.3.52
Larsen, Dagny Ziska, 21.9.51.
Olsen, Ruth Ejdrup, 10.10.51.
Ovesen, Rut Barkholt, 11.3.51.
Reevold, Peter Paul, 2.8.51.
Stigler, Lis, 9.9.51.
Straarup, Birthe, 30.10.52.
Sørensen, Nelli Øvre, 8.10.51.
Aagaard, Niels, 19.7.51.

3 ksc

Iversen, Preben Aggerbeck, 20.1.51.
Jensen, Lena, 30.7.52.
Olsen, Pia Traugott, 22.11.51.

3 musc

Nicolaisen, Anitta Bodil, 7.2.52.

3 nsd

(klasselærer: lektor, fru *Bendix)*

Bakman, Lisbet Annemarie, 9.9.52.
Burup, Mette, 12.2.52.
Djørup, Susanne, 22.8.52.
Hansen, Annette Ellebæk, 19.10.51.

Jensen, Irmelin Funch, 26.2.52.
Jensen, Liselotte Gabriel, 9.6.51.
Jørgensen, Grete Karen, 16.11.51.
Larsen, Merethe Cramer, 9.4.52.
Lindstrøm, Jette Vivian, 18.3.52.
Nielsen, Palle Bo, 15.1.51.
Olsen, Lisbeth Egebjerg, 6.7.52.
Pedersen, Annemarie Munk, 22.4.50.
Pedersen, Ingelise, 20.10.51.
Pedersen, Ulrik Steen, 27.2.52.
Pedersen, Vibeke, 29.3.51.
Sørensen, Lise Ingerslev, 28.2.53.

3 ksd

Andersen, Inger Østergaard, 24.10.52.
Elkjær, Anne Marie, 1.4.52.
Holm, Ellen, 8.7.52.

3 musd

Frølund, Anne Margrethe Lyskjær, 16.1.53.
Kristensen, Gurli Rømer, 1.8.50.
Petersen, Erik, 9.8.48.

3 mfu
(klasselærer: lektor *Whitta Jørgensen)*

Bøllingtoft, Susanne, 28.2.51.
Christoffersen, Anne Marie Dybdahl, 25.1.52.
Dahl, Steen Øgaard, 24.10.51.
Jensen, Karsten Høgh, 7.3.52.
Jensen, Per Schwartz, 9.7.50.
Jørgensen, Morten, 27.3.52.
Larsen, Flemming Damgaard, 10.3.51.
Nielsen, Carl Erik Sanders, 17.8.50.
Sørensen, Troels Østergaard, 3.5.52.

3 mnu

Andersen, Birthe Ellinor Amalie, 25.5.52.
Christensen, Bent Tolstrup, 9.5.52.
Håkonsen, Poul Henning, 6.6.52.
Larsen, Rose Mary, 16.6.52.
Madsen, Ulla Lissi, 3.11.52.
Mortensen, Lene Stampe, 6.9.51.
Nielsen, Hans Drabæk, 8.7.52.
Olsen, Arne Agerlin, 4.2.52.
Rasmussen, Anne-Marie Wøldike, 20.6.52.
Rasmussen, Lise-Lotte Lindholm, 15.1.52.
Wamsler, Arne, 4.5.52.

3 mfv
(klasselærer: lektor, fru *Greve)*

Andersen, Claus Juhl, 11.8.52.
Bardram, Michael Hans Andreas, 9.12.51.
Bjergager, Anette, 10.7.51.
Christensen, Allan Butans, 9.6.51.
Eldov, Kent, 18.8.52.
Filtenborg, Thomas Arent, 16.8.53.
Hansen, Bent, 3.12.50.
Hansen, Finn, 20.7.52.
Jensen, Steen Lykke, 22.10.51.
Johansen, Stig Hoffmann, 15.9.52.
Jørgensen, Jan Jarman, 17.4.52.
Kieldsen, Jens, 14.10.51.
Kristensen, Frank Alex, 9.4.52.
Mølgaard, Torben, 22.5.52.
Nyrup, Allan Pedersen, 4.5.52.
Olsen, Jørgen, 2.10.51.
Olsen, Mette Skovgaard, 28.8.51.

3 mnv

Christiansen, Jørn Ole, 14.8.52.
Dybdahl, Birgitte, 12.6.52.
Jespersen, Mogens Juncher, 24.3.52.
Nielsen, Peter Engelbrecht, 26.11.51.
Nordbo, Ebbe, 23.5.53.
Poulsen, Søren Skafte, 24.3.51.

3 mfx
(klasselærer: lektor *Ussing)*

Christiansen, Søren, 23.3.51.
Christoffersen, Ole, 16.5.52.
Galle, Niels Ole, 14.9.52
Hansen, Ole Bjørn, 3.3.52.
Hansen, Orla Hvidberg, 14.7.52.
Iversen, Holger Karsten, 6.12.51.
Jensen, Bjørn Erik, 9.7.52.
Jensen, Leif Ole, 2.4.52.
Kølgaard, Jens Kristian, 11.6.52.
Larsen, Bente Klarskov, 26.1.52.
Pedersen, Jørgen Engelbrecht, 11.11.52.
Poulsen, Jørgen Johannes, 26.11.52.
Sørensen, Kaj Daugaard, 11.5.51.
Tobiassen, Niels, 21.8.52.
Østergaard, Birthe, 18.5.52.

3 mnx

Bundvad, Jens, 7.11.51.
Eriksen, Karsten, 28.12.51.
Hansen, Ole Buch, 17.4.52.
Petersen, Ulla, 6.12.52.

3 mfy

(klasselærer: adjunkt, fru *Bisgaard)*

Bacher, Villum Peder, 7.9.51.
Bengtsson, Gösta, 27.2.51.
Dybdahl, Henrik, 6.8.52.
Hansen, Troels Werner, 17.5.52.
Henriksen, Arne, 20.12.50.
Jensen, Peter Flint, 15.6.52.
Linnet, Niels-Ole, 15.1.52.
Nielsen, Jørgen Sten, 13.7.51.
Nielsen, Per Frydenlund, 17.6.52.
Olsen, Jørgen Frydkjær, 4.9.52.
Pedersen, Ole Bent, 22.8.50.
Rasmussen, Niels Søren, 1.1.51.
Spiegelhauer, Arne Vagn, 23.10.52.
Wahrén, Flemming, 30.1.52.

3 mny

Frandsen, Solveig, 19.3.51.
Høyer, Else, 19.11.51.

3 mfz

(klasselærer: lektor *Mosby Jespersen)*

Jensen, Ole Michael, 26.8.51.
Jensen, Preben, 18.12.51.
Jespersen, Jens Thomas, 30.1.50.
Kieldsen, Søren Peter, 12.12.52.
Larsen, Jørgen Bay, 22.2.52.
Larsen, Poul Martin Jørgen, 16.4.52.
Møller-Madsen, Ole, 27.1.50.
Nielsen, Dan Dalby, 26.10.52.
Nielsen, Kurt, 18.4.52.
Nielsen, Poul Vagn, 20.8.52.
Spliid, Hakon Dahm, 25.10.52.

3 mnz

Andreasen, Søren, 29.4.52.
Elkjær, Susanne, 28.1.51.
Jeppesen, Lars Valdemar, 21.10.51.
Larsen, Else Foldager, 25.10.50.
Nielsen, Poul Wendelboe, 15.8.52.

2 nsa

(klasselærer: lektor *Kildemoes)*

Andersen, Gurli Bechmann, 29.4.52.
Andersen, Merete, 23.8.53.
Doose, Henrik, 31.12.52.
Gottlieb, Vibeke Margrethe, 5.5.53.
Gaarde, Marianne, 23.11.52.
Hansen, Lone Hedegaard, 15.6.53.
Holstein-Ledreborg, Monica Charlotte Louise Marie, 29.7.52.
Høgh, Jytte Dohn, 15.3.52.
Jakobsen, Karin, 3.6.52.
Jensen, Lilian Rohde, 16.11.53.
Jensen, Maj-Britt, 7.11.52.
Knudsen, Susanne Lund, 29.3.52.
Lindekrans, Anette, 15.6.53.
Pedersen, Mai-Britt Just Levin, 30.11.52.
Petersen, Karin Simone Egelund, 22.10.53.
Petersen, Nanna Steen, 6.11.53.
Rasmussen, Niels, 21.10.51.
Sejten, Ida Birgitte, 27.1.53.

2 ksa

Aggernæs, Inger Margrete, 17.10.53.
Hansen, Birgit Kristine, 16.6.53.

2 musa

Hyllested, Ann, 9.3.53.

2 nsb

(klasselærer: lektor *Løffler)*

Gyldenkerne, Helene, 16.10.52.
Hansen, Benedikte Dilling, 23.10.53.
Hansen, Berit Raahede, 19.3.52.
Jensen. Ida Haug, 1.10.52.
Jensen, Mai-Britt Susanne, 2.7.52.
Jørgensen, Anne-Tove Krusegaard, 28.6.52.
Kruse, Lars Thorup, 7.11.52.
Krüger, Bodil, 19.12.51.
Kyrø-Rasmussen, Øjvind, 27.9.52.
Langlet, Kaare, 12.11.52.
Moll, Ole, 4.5.52.
Pedersen, Birgitte, 13.7.51.
Pedersen, Niels Carsten, 17.5.53.
Rasmussen, Helle, 27.2.53.
Storm, Ulla, 29.8.53.
Wæver, Susanne, 23.10.52.

2 ksb

Andersen, Aase Birgitte Bækbo, 20.3.53.
Larsen, Henriette Bitsch, 20.12.53.
Lauridsen, Birgitte, 14.2.53.

2 musb

Johnsen, Peter Christian Arne Grøn, 25.8.53.

2 nsc

(klasselærer: lektor, frk. *Torm)*

Ascanius, Øyvind, 1.7.51.
Christensen, Klaus, 14.6.53.
Hansen, Anne Dorthe Mikkelsen, 12.9.51.
Jensen, Anne Margrete Højgaard, 11.4.52.
Leergaard, Joan Birthe, 4.6.52.
Magnussen, Jesper Switzer, 14.10.52.
Nielsen, Bjarne Svenning, 6.1.53.
Nielsen, Peter Ove Smidt, 9.3.52.
Nyborg, Carsten, 3.1.52.
Olsen, Beth Gad, 8.9.52.
Rasmussen, Ida Krarup, 17.2.53.
Skyttebo, Per Eugen, 28.5.51.
Thygesen, Susanne, 18.3.53.

2 ksc

Murholt, Marianne, 15.12.53.

2 musc

Foldager, Bente, 30.4.53.
Hvid, Lisbeth, 23.8.53.
Jacobsen, Anne, 24.1.54.
Munch-Steensgaard, Birgitte, 10.1.52.
Møller, Lise, 7.1.53.
Sandbjerg, Helen, 23.4.52.
Secher, Niels Mørch, 17.11.53.
Svensson, Torsten, 13.4.53.

2 mfx

(klasselærer: adjunkt *Bagger)*

Andersen, Clint Børge Vilhelm, 20.8.51.
Andreasen, Ebbe, 22.9.53.
Berg, Philip, 2.10.52.
Christensen, Niels Bo, 11.8.53.
Frandsen, Thomas Eivind, 2.4.53.
Hansen, Michael Porskjær, 11.6.53.
Helmgaard, Anne-Mette, 19.3.52.
Jensen, Birgit Kaarre, 20.12.52.
Jensen, Minni Lisbeth Østergaard, 7.4.53.
Jensen, Poul Gunnar, 12.10.50.
Køneke, Carsten Gerhard, 13.2.53.
Larsen, Henning, 23.6.52.
Larsen, Vagn Stefan Westerblaae, 28.8.53.
Madsen, Steen, 19.8.50.
Petersen, Peter Alberg, 3.12.51.
Plesner, Birte Ulrike, 5.3.52.
Sørensen, Peter, 8.1.53.
Sørensen, Steffen Thorborg, 31.5.53.
Tougaard, Henrik, 1.3.54.
Voltzmann, Carsten Johannes Lampe, 17.9.53.

2 mnx

Matthiesen, Søren Hedeager, 25.2.53.
Nielsen, Ebbe Bo, 22.10.52.
Suhr, Grethe Inger, 27.4.53.
Suhr, Lis Kristine, 27.4.53.

2 mfy

(klasselærer: lektor, frk. *Lachmann)*

Christophersen, Peter, 19.4.53.
Dahl, Claus, 8.12.53.
Elbek, Birgitte, 1.6.53.
Friis, Liselotte, 2.5.54.
Hansen, Niels Henrik Helbo, 23.2.53.
Jensen, Allan Lind, 24.2.53.
Jensen, Lars Steen, 17.12.51.
Jensen, Søren, 27.1.52.
Jørgensen, Niels Bo, 24.4.52.
Madsen, Johnny Karl, 9.3.53.
Olsen, Carsten Birger, 8.4.53.
Pedersen, Annemette Bjerggaard, 8.4.53.
Pedersen, Jørn Holger, 18.4.53.
Rasmussen, Henrik, 24.3.53.
Stigaard, Aksel Valdemar, 12.1.53.
Teilmann, Lisbeth, 17.4.52.
Viig, Grete, 11.8.53.

2 mny

Dall-Hansen, Kari Elise, 18.7.52.
Gyldenkærne, Mette, 6.3.53.
Jensen, Vibeke Damm, 29.9.53.
Jespersen, Bente Tofte, 7.8.53.
Jørgensen, Christian Jørgen Helms, 23.10.52.
Stenlov, Allan, 9.4.53.

2 mfz

(klasselærer: lektor *Byberg)*

Andersen, Steffen Brændgaard, 2.6.53.
Elm, Flemming, 27.6.53.
Eriksen, Kell, 11.7.53.
Jensen, Jens Korsbæk, 11.1.53.
Jensen, Peter Anker, 8.5.52.
Jensen, Svend Asger, 26.6.54.

Jørgensen, Lizzie Birgit, 3.7.52.
Kristiansen, Kim Ronald, 3.11.52.
Larsen, Nils Henrik, 6.10.53.
Larsen, Palle Lehmann, 1.2.53.
Larsen, Peter Hartvig, 24.8.52.
Nielsen, Jens Christian Bruun, 20.8.53.
Nielsen, Jens-Erik Varmark, 14.2.53.
Olsen, Jane, 2.5.52.
Solgaard, Lasse, 2.5.54.
Staugaard, Anne-Mette, 5.2.54.
Træden, Niels Bojsen, 23.3.54.

2 mnz

Madsen, Søren, 26.7.52.
Nørregaard, Preben, 22.5.53.
Sørensen, Kai, 2.3.53.

1 sa

(klasselærer: adjunkt, fru *Kelstrup)*

Boelskifte, Anders, 17.2.54.
Christiansen, Lone Elsebeth, 27.8.54.
Cramer, Henrik, 10.5.54.
Ebbesen, Susan Lehmann, 1.6.53.
Frederiksen, Inger, 16.9.54.
Hald, Anette, 20.7.54.
Hansen, Hanne, 13.8.54.
Hansen, Hanne Pyll, 19.3.54.
Hansen, Lise Lotte, 9.10.54.
Holm, Karin Solveig, 13.12.54.
Høst, Mitzi Borello, 20.1.54.
Jensen, Jan Jørgen, 22.5.54.
Jensen, Karen, 5.8.53.
Jensen, Lilli Margrethe, 9.8.54.
Korsbæk, Else Krause, 12.8.54.
Laustsen, Jane, 8.6.54.
Laustsen, Søren, 11.2.53.
Nielsen, Kai Verner, 24.11.53.
Nielsen, Aase Ebler, 29.10.53.
Olsen, Lis, 17.3.54.
Peetz, Dorthe Lis, 7.8.54.
Schultz, Henrik, 13.4.53.
Vincentzen, Tove Annette, 12.12.54.

1 sb

(klasselærer: lektor *Møller)*

Andersen, Lisbeth Due, 15.4.54.
Andersen, Tonni Nørgaard, 20.7.53.
Bluhme, Mette Boyda, 27.3.53.
Bruun-Schmidt, Lene, 29.4.54.
Christensen, Anette Hassing, 26.2.54.
Crone, Clarissa, 11.5.55.
Flensted, Karen, 27.11.54.
Fredenslund, Inge, 15.2.55.
Guhle, Lisbet, 8.3.54.
Hansen, Allan Ohms, 26.1.53.
Heerfordt, Lisbet, 21.6.55.
Ibsen, Jette Helen, 27.1.54.
Johansen, Hans Holmegaard, 14.9.54.
Jungfalk, Michael Erik, 22.6.54.
Nielsen, Helle Kathe, 17.3.54.
Rasmussen, Lars Juul, 19.12.53.
Tjørnhøj-Thomsen, Jane Margit, 7.12.54.
Tobiassen, Ellen Merete, 22.4.54.

1 sc

(klasselærer: adjunkt *Westh)*

Andreasen, Birgit Møller, 18.8.54.
Bentsen, Hanne Gauhl, 15.10.53.
Christensen, Hanne, 27.4.54.
Christiansen, Bente, 4.5.54.
Hansen, Elisabeth, 14.9.54.
Hansen, Lisbeth Sattrup, 6.3.55.
Hansen, Palle, 16.9.54.
Hansen, Vibeke Stig, 19.11.53.
Henriksen, Henrik Bo, 30.6.54.
Henriksen, Rigmor, 8.2.54.
Jensen, Marianne Bang, 11.5.54.
Krogh, Erik, 10.7.53.
Mortensen, Susanne, 29.6.54.
Pedersen, Irene Birgit, 19.5.53.
Petersen, Lene Nørreby, 5.11.54.
Pontoppidan, Dorte, 21.8.54.
Pontoppidan, Lisbeth, 21.3.53.
Rasmussen, Else, 30.5.54.
Rasmussen, Lise, 18.9.54.
Rolsted, Rolf, 1.1.54.

1 mu

(klasselærer: adjunkt *Skov Hansen)*

Andersen, Mogens Johan Bækbo, 28.3.54.
Carlsen, Carsten Remlof, 7.5.54.
Hansen, Inge Frølich, 22.4.55.
Hersbøll, Ingolf, 13.4.52.
Johansen, Niels Henrik Duwander, 22.3.54.
Kofoed, Ruth Ditte, 15.10.52.
Kristiansen, Søren Lund, 8.8.52.
Krüger, Klaus Valdemar Qvist, 11.3.54.
Larsen, Eva, 21.1.54.
Lendal, Lars Peter, 24.8.54.

Lund, Britt Elisabeth, 25.2.54.
Mølgaard, Anne-Mette, 20.6.54.
Nordberg-Hansen, Niels Erik, 9.10.54.
Pedersen, Claus Meisner, 5.1.54.
Petersen, Karen Rath, 18.10.54.
Rasmussen, Kurt Keldebæk, 4.12.54.
Seiding, Hanne, 3.4.54.
Skriver, Jens, 23.8.53.
Sørensen, Anne Marie, 11.3.54.
Thorboe, Ulrik, 7.1.54.
Thrane, Helle, 11.2.52.
Thøgersen, Michael Boyer, 10.7.53.
Unnerup, Allan, 19.9.53.

1 mv

(klasselærer: adjunkt *Olsen)*

Andersson, Kim Sparre, 28.10.54.
Bendix, Steffen, 7.1.55.
Birck-Madsen, Carl-Erik, 2.7.53.
Christensen, Lars Saust, 9.9.53.
Christensen, Mogens Ladefoged, 4.11.52.
Fogtmann, Ove, 19.2.52.
Frederiksen, Jan Melsing, 22.3.53.
Gølnitz, Claus, 29.11.51.
Hansen, Carsten Lind, 16.3.53.
Jacobsen, Nils Lange, 4.3.54.
Jensen, Hans Thorvald, 30.9.53.
Jensen, Jan Bernt, 12.11.54.
Jensen, Michael John, 7.9.53.
Jespersen, Finn Torben Fauerholdt, 10.6.52.
Kildemoes, Anders, 22.3.54.
Klarskov, Lisbeth Annette, 24.2.55.
Kofod, Anette, 14.10.54.
Larsen, Bruno Stensgaard, 13.5.54.
Larsen, Erik Bang, 12.4.53.
Lund, Bodil Birgitte, 25.9.54.
Rasmussen, Hanne, 30.10.53.
Reidl, Ulla, 3.8.54.
Rosenaa, Jeanne, 22.9.54.
Sandbøl, Peter, 13.12.54.
Thygesen, Vibeke, 30.9.52.

1 mx

(klasselærer: lektor *Bendix)*

Andersen, Ellen Birgitte, 9.10.53.
Andersen, Jørgen Fink, 2.10.54.
Andersen, Karin Bøjlund, 7.6.54.
Christensen, Tove, 1.11.54.
Elbek, Jakob, 12.5.55.
Jensen, Hardy, 16.2.53.
Jensen, Karin Holst, 3.7.54.
Jerrik, Jesper, 12.4.54.
Källström, Peter Willaume, 8.4.53.
Larsen, Ole Søholm, 8.4.53.
Matthiesen, Leif Skamris, 27.6.54.
Møller, Kaj Preben, 31.12.52.
Nielsen, Bjarne Bo, 4.9.54.
Nielsen, Bo Carsten Krogholm, 21.11.52.
Olsen, Jytte, 4.8.54.
Olsen, Ulla Vestergaard, 8.5.53.
Petersen, Lars Bo, 31.5.54.
Prip, Steffen Ehrenreich, 6.10.54.
Sandfær, Mogens, 15.2.54.
Starzycki, Janusz Franciszek, 7.9.53.
Straarup, Ejvin, 17.3.54.

1 my

(klasselærer: adjunkt *Sørensen)*

Fuglsang, Klaus, 25.10.54.
Hansen, Per Ekelund, 28.10.54.
Hegnsted, Bjarne Erik, 28.5.53.
Jensen, Jørgen Fangel, 28.4.53.
Kristensen, Anne Riise, 9.1.54.
Kristiansen, Egon Verner, 16.4.54.
Kristiansen, Jens Bo, 18.8.54.
Larsen, Dorthe Gerda, 12.9.52.
Larsen, Niels Henrik Bjerregaard, 10.5.53.
Mejdahl, Tove, 11.2.54.
Nielsen, Preben Teodor, 9.5.52.
Olesen, Niels Helge Venge, 4.1.53.
Petersen, Jess Buch, 15.11.53.
Petersen, John Høegh, 17.10.54.
Poulsen, Bent Ole, 6.7.54.
Roed, Per, 22.5.53.
Sørensen, Jens Niels, 11.6.53.
Sørensen, John Würtz, 21.2.54.
Sørensen, Mads, 5.5.54.
Westrup-Gleie, Hans, 6.6.54.

1 mz

(klasselærer: lektor, fru *Povlsen)*

Ardal, Erik, 15.9.53.
Bay, Jan Christian Nørager, 4.6.54.
Bilyk, Johny Jan, 8.10.53.
Bjørnsholt, Kirsten, 26.4.54.
Christensen, Steen, 21.1.55.
Christiansen, Ole, 11.5.53.
Hansen, Gert Wulff, 8.5.52.

Hansen, Jørgen Evan, 2.12.53.
Hansen, Lone Trantel, 29.4.54.
Hansen, Torsten Dilling, 25.3.55.
Jansen, Niels-Peter, 13.2.53.
Jensen, Anne, 8.12.54.
Jensen, Henrik Lüppert, 10.6.54.
Jensen, Lissi Karin, 4.3.54.
Jensen, Niels Alex, 22.6.53.
Monrad, Jens Ditlev, 23.2.54.
Nielsen, Jane Fjøs, 26.7.53.
Olsen, Tonny Salløe, 7.11.54.
Petersen, Jan, 3.9.53.
Søegaard, Anette, 2.1.55.
Sørensen, Jette Viola, 30.3.54.
Thiessen, Kim Arthur, 7.1.54.

3. real

(klasselærer: mag. art. *Ørnskov Christensen)*

Jensen, Bente, 18.6.54.
Jørgensen, Tove Borch, 29.4.54.
Jørgensen, Trine, 19.12.54.
Larsen, Henrik, 21.5.54.
Lund, Marianne Hedeboe, 31.1.54.
Lykke, Lise Gyrithe, 13.1.55.
Nielsen, Peter, 12.5.54.
Petersen, Michael, 11.12.53.
Schou, Lisbet, 18.6.54.
Slipsager, Henrik Christian, 12.1.55.
Stokner, Anita Jeanne, 22.9.54.
Villumsen, Jørgen, 6.2.54.

2. real

(klasselærer: adjunkt, fru *Thorsen)*

Berg-Sørensen, Elisa, 20.1.55.
Bjørn, Henrik Bo, 25.2.55.
Christensen, Lajla Daugaard, 17.1.56.
Christiansen, Jesper Skjødt, 21.8.55.
Drastrup, Claus Michael, 11.12.55.
Druedahl, Flemming, 25.6.56.
Frandsen, Bodil, 24.7.55.
Hansen, Lone, 9.3.55.
Hansen, Ove, 11.8.55.
Hansen, Paul-Erik Thermann, 27.4.55.
Haack, Astrid, 4.7.55.
Jensen, Rudi, 12.1.55.
Jeppesen, Dorte, 6.2.55.
Jespersen, Hanne Tofte, 1.5.56.
Kjær-Rasmussen, Janne, 6.9.55.
Kobberø, Inge, 29.8.55.
Morthorst, Jørgen Alex Schultz, 14.3.55.
Nielsen, Dorte Thor, 1.11.55.
Nielsen, Iver Drabæk, 20.11.55.
Nielsen, Kirsten Hanne, 21.1.56.
Olsen, Ane Skovgaard, 19.6.55.
Pedersen, Henrik Bo, 1.2.55.
Pedersen, Poul Henning, 2.6.55.
Therbild, Mette Borchsenius, 11.3.56.

1. real

(klasselærer: adjunkt *Andreasen)*

Brunstad, Anita, 8.7.56.
Brunstad, Belinda, 8.7.56.
Børrild, Kit, 29.4.56.
Christiansen, Niels, 3.12.56.
Døcker, Henrik, 30.3.57.
Gjerrild, Steen Bjarke, 29.3.56.
Jensen, Gerda Susanne Mandrup, 3.4.56.
Jensen, Inge Susanne, 27.9.56.
Johansen, Birgitte Duwander, 4.1.57.
Johansen, Peter, 15.1.57.
Kjær, Lars, 8.3.56.
Larsen, Anders, 1.6.57.
Lauridsen, Johanne Gramstrup, 31.1.56.
Lund-Jensen, Erling, 18.11.56.
Lykke, Anne Birgitte, 23.7.56.
Murholt, Dorrit, 14.9.56.
Møller, Jens Ravnkilde, 10.6.56.
Nielsen, Mette, 24.2.56.
Pedersen, Marianne, 22.5.56.
Selmer, Ulla, 21.7.56.
Settrup, Jens Ole, 20.5.56.
Severinsen, Gunvor Loeser, 28.11.56.
Svensson, Lise Karin, 24.8.56.
Wedell-Neergaard, Christian Jørgen Jens, 8.7.56.

Undervisningen

I skoleåret 1970—71 har fag- og timefordelingen været følgende:

Lektor, fru E. Andersen: Engelsk 3 nsb, 2 x, 1 b; tysk 3 nsc, 1. real.

Adjunkt E. Andreasen: Engelsk 2 nsb, 1. real; religion 3 a, 3 x, 3 y, 2 b.

Adjunkt P. Bagger: Fysik 3 mfx, 3 mfz, 3 mn^3, 2 mfx, 2 mfy, 1 x og y.

Lektor G. Bendix: Dansk 3 v, 2 y, 1 a og x; historie 3 b og u, 1 z, 3. real; oldtidskundsk. 1 z.

Lektor, fru K. Bendix: Biologi 3 b og d, 2 mn, 3., 2. og 1. real; geografi 3 mn^1, 2 mn, 3. real; gymnastik 3 duz, 1 av og cy.

Adjunkt, fru K. Bisgaard: Fransk 3 a, b og y, 2 a og c, 1 b og y, 3. real.

Stud. scient. C. Bohn: Gymnastik 3 av, cy, duz, 2 cy, 1 uz; fritidssport 2 timer.

Lektor A. Byberg: Historie 3 a, x og y, 2 a, x og z, 1. real; oldtidskundsk. 2 nsa, 2 x og z, 1 y.

Lektor Niels A. Christiansen: Historie 3 c, 2 c, 1 b og v; oldtidskundskab 1 v; museumstimer 6.

Lektor B. Damstedt: Biologi 3 c, 3 mfx og mfy, 3 mn^1; geografi 2 mfx; kemi 2 z, 1 u, v og x.

Organist G. Frello: Musik 3 bd, vz, xy, 2 x, y og z, 1 y; fritidsmusik 1 time.

Fagkonsulent, lektor H. Greve: Biologi 3 mfu, 3 mn^1.

Lektor, fru I. Greve: Biologi 3 a, 3 mfv og mfz, 3 mn^2; kemi 2 y, 1 y og z.

Timelærer O. Hannibal: Musik 2 sb, 1 u, x og z, 2. real; fritidsmusik 1 time.

Adjunkt B. Skov Hansen: Matematik 3 mn^2, 1 u og z; fysik 3 mfv og mfy; kemi 2 x.

Adjunkt M. Hauser: Musik 3 mus, 2 c, 1 c; gymnastik 1 bx, 1 cy, 3. og 2. real; fritidsmusik 4 timer.

Lektor, fru E. Hemmingsen: Fransk 1 c og 1 v.

Lektor C. Håhr: Engelsk 3 mus, 2 z; musik 3 acu, 2 mus, 2 a, 1 a, b og v, 1. real; fritidsmusik 5 timer.

Lektor E. Mosby Jespersen: Fransk 3 d, v og z, 2 b og y, 1 a og u.

Lektor S. Johannsen: Dansk 3 b, 2 b, 1 z, 3. real.

Lektor Whitta Jørgensen: Matematik 3 mfu, mfx og mfy, 2 mfz, 1. real.

Adjunkt, fru M. Kelstrup: Engelsk 3 nsa, 1 a og v, 3. real; religion 3 d og u.

Lektor P. Kildemoes: Dansk 3 x, 2 a og x, 1 v, 1. real; gymnastik 3 bx, duz, 2 az, bx, 1 av, 1. real; fritidssport 2 timer.

Lektor H. Kjær: Matematik 3 mfv, 3 mn^1, 2 mfx, 2 mn.

Lektor, frk. R. Lachmann: Fransk 3 u, 2 x, 1 z; historie 3 z, 2 y.

Adjunkt Ib Lumholt: Dansk 3 c, d og y, 2 c, 1 b, 2. real; engelsk 3 nsc, 2. real.

Adjunkt, fru I. Lumholt: Dansk 3 a og u, 2 z; gymnastik 3 cy, duz, 2 bx, 2. og 3. real.

Lektor M. Løffler: Tysk 3 nsa, 2 nsa, 1 a, 2. real; historie 3 v, 2 b; oldtidskundskab 2 nsb; erhvervsorientering 2 timer.

Lektor V. Møller: Engelsk 3 nsd, 1 u og y; religion 3 b, c og v, 2 a, 2. og 1. real; latin 1 b.

Cand. scient. K. Neerbek: Fysik 2. og 1. real.
Timelærer, fru E. Nordbo: Gymnastik 3 av, bx, 2 az, cy, 1 bx, uz, 1. real.
Lektor K. Nordbo: Historie 3 d, 1 a og c; latin 2 nsb og nsc, 1 a og c.
Adjunkt S. Olsen: Fysik 3 mfu, mn^1 og mn^2, 1 v og z samt 3. real fra jan. 71; matematik 1 x.
Adjunkt A. Pedersen: Latin 3 ks, 2 ks, 2. real; græsk 3 ks, 2 ks; oldtidskundskab 1 u.
Stud. mag. Hagen Petersen: 1 u og y.
Lektor, fru I. Povlsen: Engelsk 2 nsa, 2 mus, 2 y, 1 x og z; dansk 1 c.
Timelærer, fru Y. Riemann: Formning 3 a, bd, c, u, vz, xy, 2 a, b, c, x, y, z, 2. og 1. real.
Lektor A. Rosenhoff: Tysk 3 nsd, 2 nsb, 2 x, 1 b og v.
Mag. scient. Ulf Rønnow: Matematik 2 a og mfy, 1 a, 3. real.
Lektor, fru A. Smedegaard: Engelsk 1 c; latin 2 nsa.
Adjunkt H. Sørensen: Matematik 3 mfz, 1 b og y; fysik 2 mfz og 2 mn, 1 u.
Adjunkt, fru E. Thorsen: Matematik 3 mn^3, 2 b og c, 1 c og v, 2. real.
Rektor G. Tolderlund-Hansen: Dansk 3 z; religion 3 z, 2 c.
Lektor, frk. I. Torm: Tysk 3 nsb, 2 nsc, 1 c, 3. real; oldtidskundskab 2 nsc, 1 a og c.
Stud. mag., frk. H. Ullerup: Engelsk 2 nsc.
Lektor B. Ussing: Russisk 3 a og x, 2 a, x og z, 1 a, v og x; fransk 3 c.
Stud. mag. J. Vogelius: Historie 1 u, x og y, 2. real; oldtidskundskab 2 y, 1 b og x.
Adjunkt N. Westh: Geografi 3 mn^2 og mn^3, 2 mfy og mfz, 1 a, b og c, 2. og 1. real; erhvervsorientering 2 timer.

Fra 1. aug. har lektor Gyrithe Jensen haft orlov for at undervise i Zambia; hendes timer er læst af cand. scient. K. Neerbek og mag. scient. Ulf Rønnow i hhv. fysik og matematik.

På grund af lektor Sv. Johannsens sygdom og afsked er hans timer fra efterårsferien læst af mag. art. I. Ørnskov Christensen.

I skoleåret 1970—71 har skolen haft følgende lærerkandidater: Cand. mag. *P. Breinholt* i dansk hos lektor G. Bendix og adjunkt Ib Lumholt; historie hos lektor G. Bendix og lektor A. Byberg. Cand. scient. *Inge L. From* i biologi hos lektor H. Greve og lektor, fru Bendix. Cand. mag. *H. Land Hansen* i russisk hos lektor B. Ussing; historie hos lektor G. Bendix, lektor A. Byberg og lektor M. Løffler. Cand. mag. *Marianne Møller* i latin hos lektor K. Nordbo og adjunkt A. Pedersen; græsk m. oldtidskundskab hos adjunkt A. Pedersen, lektor G. Bendix og lektor A. Byberg. Cand. scient. *Klavs Neerbek* i kemi hos lektor B. Damstedt og adjunkt Skov Hansen; fysik hos adjunkt P. Bagger. Cand. scient. *Karsten Pedersen* i fysik hos adjunkt P. Bagger; matematik hos lektor Whitta Jørgensen og adjunkt, fru Thorsen. Cand. mag. *Finn Stefánsson* i dansk hos lektor P. Kildemoes og adjunkt Ib Lumholt; kristendomskundskab hos rektor G. Tolderlund-Hansen og lektor V. Møller.

Skolen har i årets løb haft besøg af følgende fagkonsulenter i undervisningsdirektionen: Lektor *Sv. Heuer,* lektor *H. Greve,* lektor *Helge Poulsen,* lektor *Palle W. Nielsen,* lektor *C. V. Henrichsen,* lektor *Ralf Nielsen,* lektor *Henrik Meyer,* lektor *H. Hartsteen.* I forbindelse m. lærerkandidatuddannelsen desuden af lektor *Johan Jørgensen* og lektor *Birte Carlé.*

Inspektionen har været fordelt således: Skriftlig inspektor og rektors stedfortr.: Lektor *Damstedt.* — Inspektion i bygningen: Lektor *Kildemoes.* — Tilsyn m. kvindelige elever: Lektor, fru *Andersen.* — Boginspektor: Adj. *Lumholt.* — Bibliotekar: Lektor *Bendix.* — Regnskabsfører: Lektor *Byberg.* — Sekretærer: Fru *Dahl* og fru *Damstedt* samt fra 1. april for HF fru *Kaarup Hansen.* — Pedel: Hr. *S. Døssing,* pedelmedhjælper: Hr. *J. Jørgensen.* — Skolelæge: Kredslæge *F. Friis,* skolesygeplejerske: Fru *R. Kildemoes.*

Eksamensopgivelser

Dansk

3 a (fru Lumholt): Dansk litteratur, større værker: Herman Bang: Ved Vejen. Gustav Wied: Livsens Ondskab. Tage Skou-Hansen: De nøgne træer. Martin A. Hansen: Løgneren. – *Kortere tekster:* Sønnetabet. Germand Gladensvend. Far, Verden, far vel. 3. akt. af Erasmus Montanus. Til min M. Hakon Jarls Død. Strandbakken ved Egelykke. Nattergalen. Skyggen. Posthuset i Hirschholm. Af Adam Homo: Adam tager sit parti. Det uendeligt smaa. Den Druknede. På Memphis Station. Tyrefægtningen. Henrettelsen. Brændpunkt. Hannibals træsko. Engagement. Det ukendte træ. Tigrene. Benny Andersen: Bukserne. Seeberg: Hullet. – *Svensk:* Odalbonden. Dressyren börjar. Giftermål på besparing. En kopp te. Af: Kallocain. Af: Barabbas. Dagen svalnar. – *Norsk:* Af: Sult. Af: Huset i mørkret. – *Anden udenlandsk litteratur:* Sartre: Lukkede Døre. En Landtur (Borup Jensen). Af: Ulysses (Møller Kristensen). Af: Og solen går sin gang (Borup Jensen). – *Lærebøger:* Brodersen og Møller Kristensen: Litteraturudv. II. Brøndsted og Møller Kristensen: Danmarks Litteratur. Falkenstjerne og Borup Jensen: Håndbog i Dansk Litteratur I–III. Borup Jensen: Håndbog i Verdenslitteratur. Ferlov, Monrad Møller og Tolderlund-Hansen: Svensk og norsk litteratur for gymnasiet. Dansk Lyrik 1915–55. Dansk Lyrik 1955–65. Hans Jørgen Schiødt: Dansk Sprog og Stil.

3 b (Ørnskov Christensen): Dansk litteratur, større værker: Holberg: Erasmus Montanus. I. P. Jacobsen: Mogens. Jacob Paludan: Fugle omkring Fyret. Peter Seeberg: Eftersøgningen. – *Kortere tekster:* Af Nials Saga. Ebbe Skammelsøn. Ewald: Rungsteds Lyksaligheder. Oehlenschlaeger: Guldhornene. Aarestrup: Tidlig Skilsmisse. H. C. Andersen: Klokken. Drachmann: Engelske socialister. H. Bang: Irene Holm. Helge Rode: Den druknede. Thøger Larsen: Jens Højby. Tom Kristensen: Henrettelsen. Paul la Cour: Hotellet. Gustaf Munch-Petersen: Det underste land. H. C. Branner: Isaksen. Hans Kirk: Nøjsomhedens kyst. Martin A. Hansen: Høstgildet. Sønnetabet. P. M. Møller: Af en dansk students eventyr. Pontoppidan: Ørnefugt. J. V. Jensen: Cecil. Blixen: Barua a Soldani. – *Svensk:* Fröding: Skalden Wennerbom. Lagerkvist: Hissen som gick ner i Helvete. Karin Boye: Af Kallocain. Olle Hedberg: Af Vad suckar leksakslådan. Lars Ahlin: Kommer hem och är snäll. – *Norsk:* Vesaas: Af Huset i mörkret. Hamsun: Af Markens grøde. – *Anden udenlandsk litteratur:* Cervantes: Af Don Quijote. Rousseau: Af En ensom vandrers drømmerier. Balzac: Af Eugénie Grandet. Flaubert: Af Fru Bovary. Whitmann: Af Leaves of Grass. Baudelaire: Hymne til skønheden. Dostojevski: Af Raskolnikov. Rilke: O, Herre, se, de store byer. Lee Masters: Af Spoon River antologien. Brecht: Af Galileis liv. Joyce: Af Ulysses. – *Lærebøger:* Brøndsted og Møller Kristensen: Danmarks litteratur, 1963. Falkenstjerne 1. Brodersen og Møller Kristensen: Litteraturudvalg 1, 2, 3. Ferlov, Monrad Møller og Tolderlund: Svensk og norsk litteratur 1954. – *Eksamen:* Forsøgsform 1.

3 c (Lumholt): Dansk litteratur, større værker: Blicher: En Landsbydegns Dagbog. Martin A. Hansen: Løgneren. Johs. V. Jensen: Kongens Fald. H. C. Branner, 4 Branner tekster: De blå undulater, Sidst i August, Pengemagt, Af: Søskende. – *Kortere tekster:* Germand Gladensvend. Ebbe Skammelsøn. Af: Peder Paars. Den kiedsom Vinter. Rungsteds Lyksaligheder. Guldhornene. Strandbakken ved Egelykke. En dansk Students Eventyr, Af: Andet Kapitel. Af: En sjæl efter døden. En Sommernat. Tidlig Skilsmisse. Skyggen. Klokken. Af Adam Homo. Af: Sjette Sang. Det uendeligt små. Af: Fru Marie Grubbe, Af: Kapitel I, Af: Kapitel XVIII. Sakuntala. Irene Holm.

Ørneflugt. Johannes Climacus. Den Druknede. Henrettelsen. Høstgildet. Døden. Wivel: Der truer os i tiden. Knudsen: Brændpunkt. Sonne: Foldemændene. – *Svensk:* Bellman: Epistel nr. 3 og 71. Geijer: Odalbonden. Almquist, Af: Det går an. Bergman: Judith. Lagerkvist: Hissen, som gick ner i Helvete. Karin Boye, Af: Kallocain. Johnson, Af: Strändernas svall. – *Norsk:* Hamsun: Af Markens Grøde. Vesaas: At Huset i mørkret. – *Anden udenlandsk litteratur:* Cervantes, Af: Don Quijote. Flaubert, Af: Madame Bovary. Dostojevskij, Af: Raskolnikov. Hemingway: Et rent og vel oplyst sted. – *Lærebøger:* Litteraturudvalg I–III Gyldendal. Brøndsted og Møller Kristensen: Danmarks Litteratur. Borup Jensen: Håndbog i Litteratur (Verdenslitteratur). Ferlov, Monrad Møller og Tolderlund-Hansen: Svensk og norsk Litteratur. Hans Jørgen Schiødt: Dansk sprog og stil (benyttet som håndbog). Knud Togeby: Dansk Lyrik 1915–1955. Steffen Heilskov Larsen: Dansk Lyrik 1955–65.

3 d (Lumholt): Dansk litteratur, større værker: Blicher: En Landsbydegns Dagbog. Martin A. Hansen: Løgneren. Branner: Rytteren. Seeberg: Fugls Føde. – *Kortere tekster:* Germand Gladensvend. Ebbe Skammelsøn. Om mig selv. Den kiedsom Vinter. Rungsteds Lyksaligheder. Guldhornene. Perspektivkassemanden. Strandbakken ved Egelykke. En dansk Students Eventyr, Af: Andet kapitel. En Sommernat. Tidlig Skilsmisse. Skyggen. Af Adam Homo, Af: Sjette Sang. Johannes Climacus. Af Fru Marie Grubbe, Af: Kapitel I, Af: Kapitel XVIII. Sakuntala. Ørneflugt. Irene Holm. Den Druknede. Paa Memphis Station. Fusijama. Jens Højby. Høstgildet. Henrettelsen. Skrigeren. Hjulet. Erik Knudsen: Strofer, Brændpunkt. – *Svensk:* Bellman: Epistel nr. 3 og 71. Tegner: Epilog. Almquist, Af: Det går an. Söderberg: En kopp te. Lagerkvist: Hissen som gick ner i Helvete. Boye, Af: Kallocain. Johnson, Af: Strändernas svall. – *Norsk:* Vesaas, Af: Huset i mørkret. Hoel, Af: Møte ved milepelen. – *Anden udenlandsk litteratur:* Cervantes, Af: Don Quijote. Flaubert, Af: Madame Bovary. Dostojevskij, Af: Raskolnikov. Hemingway: Et rent og vel oplyst sted. – *Lærebøger:* Som 3 c. – *Eksamensform:* Forsøgsordning I.

3 u (fru Lumholt): Dansk litteratur, større værker: Gustav Wied: Livsens Ondskab. Herman Bang: Ved Vejen. Hans Kirk: Fiskerne. H. C. Branner: Rytteren. – *Kortere tekster:* Sønnetabet. Germand Gladensvend. Far, Verden, far vel. Niels Klim, Af: 6. og 7. kapitel. Rungsteds Lyksaligheder. Guldhornene. Strandbakken ved Egelykke. Hosekræmmeren. Nattergalen. Af: Adam Homo, Adams Bryllup. Det uendeligt smaa. Pesten i Bergamo. Ørneflugt. Kirstens sidste Rejse. Den Druknede. Henrettelsen. Af: Søgelys. De blå undulater. En drengestreg. Tvillingerne. Foldemændene. – *Svensk:* Giftermål på besparing. En kopp te. Bergman: Judith (dupl.). Af: Barabbas. Hissen, som gick ner i Helvete. – *Norsk:* Af: Møte ved milepelen. Af: Huset i mørkret. – *Anden udenlandsk litteratur:* Sartre: Lukkede Døre. Ensom Løber. Et rent og vel oplyst sted. Af: Ulysses. – *Lærebøger:* Brøndsted og Møller Kristensen: Danmarks litteratur. Falkenstjerne og Borup Jensen: Håndbog i dansk litteratur I–III. Brodersen og Møller Kristensen: Litteraturudv. I–II. Borup Jensen: Håndbog i Verdenslitteratur. Ferlov, Monrad Møller og Tolderlund-Hansen: Svensk og norsk litteratur for gymnasiet. Dansk lyrik 1915–55. Dansk lyrik 1955–65. Hans Jørgen Schiødt: Dansk sprog og stil.

3 v (Bendix): Dansk litteratur, større værker: Blicher: En Landsbydegns Dagbog. Hans Kirk: Fiskerne. Kjeld Abell: Den blå Pekingeser. – *Kortere tekster:* Sønnetabet. Eluer Høy. Sorrig og Glæde. Peder Paars (Anholt). Om selsomme Ægteskab. Den yndigste rose. Den kiedsom Vinter. Ode til min M. Perspektivkassemanden. Strandbakken ved Egeløkke. Torbisten og Fluen. Tidlig Skilsmisse. Klokken. Rubow: Andersens Eventyr. Først Guds Rige. Prolog til Adam Homo, Af: Almas Sonetter, Af: Phantasterne. Marie Grubbe. Af: Ved Vejen. Af: Det forjættede Land. Røg. Den druknede. Kirstens sidste Rejse. Morgen. Torden i Syd. Blot en drengestreg. Sonne:

Skyer. Bødker: Selvportræt, Sol, Græs, Følgesvenden. Benny Andersen: Damer. De blå undulater. – *Svensk:* Fredmans Epistler nr. 3. Giftermål på besparing. Skolexamen. Af: Ett drömspel. En kopp te. Det rätta barnasinnet. Landet som icke är. – *Norsk:* Vildanden. Dei gamle fjelli. Nordmannen. Gutten og Fanden. Bj. Bjørnson: Mit livs historier. Af: Knudaheibrev. Af: Nederlaget. – *Anden udenlandsk litteratur:* Ivanhoe. Min kritiske metode. En landtur. Idioten. Verdun. Om jeg'et. Mindreværdsfølelse og Magtstræb. – *Lærebøger:* Falkenstjerne og Borup Jensen: Håndbog i Dansk Litteratur 1–3 (11., 9. og 12. udg.). Borup Jensen: Håndbog i Verdenslitteratur (1963). Ferlov, Monrad Møller og Tolderlund-Hansen: Svensk og Norsk Litteratur (1960). Schiødt: Dansk Sprog og Stil. Noveller og Skitser (ved Olesen). Dansk Lyrik 1955–1965 (ved Hejlskov Larsen). Jensenius: Dansk Litteraturhistorie. – *Eksamen:* Forsøgsform I.

3 x (Kildemoes): Dansk litteratur, større værker: Blicher: En Landsbydegns Dagbog. Bang: Ved Vejen. Kjeld Abell: Anna Sophie Hedvig. H. C. Branner: Rytteren. – *Kortere tekster:* Sønnetabet. Ravnkels Saga. Ebbe Skammelsøn. Peder Paars. Den kiedsom Vinter. Rungsteds Lyksaligheder. Min anden Skabelse. Guldhornene. Hakon Jarls Død. Strandbakken ved Egeløkke. En da. Students Eventyr, 2. k. Posthuset i Hirschholm. Flyv Fugl, flyv. Tidlig Skilsmisse. Klokken. Adam Homo, af 10. sang. Det uendeligt små. Fru Marie Grubbe, kap. I. Sakuntala. Ørneflugt. Confiteor. Den druknede. På Memphis station. Henrettelsen. Reklameskibet. Søgelys. Før Cannae. Brændende Europa. En kvindes historie. Høstgildet. – *Svensk:* Det rätta barnasinnet. Kallocain. Vad suckar leksakslådan. Ormen. – *Norsk:* Juvikingar. Du må ikke sove. Huset i mørkret. – *Anden udenlandsk litteratur:* Fru Bovary. Krig og Fred. Raskolnikov. Germinal. Et rent og veloplyst sted. – *Lærebøger:* Brodersen og Møller Kristensen: Litteraturudvalg, I–III. Brøndsted og Møller Kristensen: Danmarks litteratur. Erik Hansen: Sprogiagttagelse. Ferlov, Monrad Møller og Tolderlund-Hansen: Svensk og norsk litteratur for gymnasiet. – *Eksamen:* Forsøgsform II.

3 y (Lumholt): Dansk litteratur, større værker: Martin A. Hansen: Løgneren. Tage Skov Hansen: De nøgne træer. Cecil Bødker: Øjet. – *Kortere tekster:* Ebbe Skammelsøn. Af: Peder Paars. Den kiedsom Vinter. Rungsteds Lyksaligheder. Guldhornene. Strandbakken ved Egelykke. Bekiendelse. En Dansk Students Eventyr, Af: Andet kapitel. Af: En sjæl efter døden. Posthuset i Hirschholm. En Sommernat. I en Landsbykirke. Skyggen. Johannes Climacus. Engelske Socialister. Ørneflugt. Irene Holm. Den Druknede. Et lille mellemværende. Paa Memphis Station. Jens Højby. Henrettelsen. Reklameskibet. Brændende Europa. Isaksen. Høstgildet Det underste land. Døden. Strofer. Brændpunkt. Børnesang. Der truer os i tiden. – *Svensk:* Tegner: Epilog. Almquist, Af: Det går an. Strindberg: Dressyren. Söderberg: En kopp Te. Lagerkvist: Hissen, som gick ner i Helvete. Johnson, Af: Strändernas svall. – *Norsk:* Vesaas: Huset i mørkret. Hoel, Af: Møte ved milepelen. – *Anden udenlandsk litteratur:* Flaubert, Af: Madame Bovary. Dostojevskij, Af: Raskolnikov. Maupassant: En Landtur. – *Lærebøger:* Litteraturudvalg I–III Gyldendal. Brøndsted og Møller Kristensen: Danmarks Litteratur. Borup Jensen: Håndbog i Litteratur (verdenslitteratur). Ferlov, Monrad Møller og Tolderlund-Hansen: Svensk og Norsk Litteratur. Erik Hansen: Sprogiagttagelse (benyttet som håndbog). Knud Togeby, (udg.): Dansk Lyrik 1915–1955. 123 digte fra vor tid. Steffen Heilskov Larsen, (udg.): Dansk Lyrik 1955–65. – *Eksamen:* Forsøgsform II.

3 z (Tolderlund-Hansen): Dansk litteratur, større værker: Blicher: En Landsbydegns Dagbog. Ibsen: Vildanden. Kirk: Fiskerne. – *Kortere tekster:* Sønnetabet. Germand Gladensvend. Keed af Verden. Om folkets religion i Potu. Den kiedsom Vinter. Til min M. Guldhornene. Mester Ole Vind. Vaaren. Høsten. Af En dansk Students Eventyr, 4. kap. Posthuset i Hirschholm. Sjelland. Tidlig Skilsmisse. Nattergalen. Af Adam Homo, 10. sang. Det uendeligt Smaae . . . Af Marie Grubbe, kap. 1. Engelske Socia-

lister. Ørneflugt. Irene Holm. Symbolisme. Ekbátana. Columbus. Fusijama. Det blomstrende slagsmål. Munkene og Homer. Af Søgelys. Brændende Europa. Høstgildet. Det underste land. De blå undulater. Foldemændene. Kludetræ. – *Svensk:* Fredman 71. Phosphoros. Felicia sjunger. Odalbonden. Epilog. Det går an. Ojan Pavo. Af Tjänstekvinnans son. Skalden Wennerbom. Vad suckar leksakslådan? – *Norsk:* Dei gamle Fjelli. Gutten og Fanden. Af Ferdaminni. Af Sneskavlen brast. Af Juvikingar. – *Anden udenlandsk litteratur:* Af Gullivers rejser. Af Kunstens filosofi. Af Germinal. Af Krig og Fred. Af Det ubevidste. – *Lærebøger:* Brodersen og Møller Kristensen: Litteraturudvalg I–III, 1. udg. Togeby: Dansk Lyrik 1915–55, 5. opl. Ny dansk poesi 1940–65, red. af P. Borum, 1965. Hejlskov Larsen: Dansk lyrik 1955–65, 1. udg. Brøndsted og Møller Kristensen: Danmarks litteratur, 1. udg. Ferlov, Møller og Tolderlund-Hansen: Svensk og norsk litteratur, 5. udg. Hans Jørgen Schiødt: Dansk sprog og stil, 1. udg.

3. real (Ørnskov Christensen): H. C. Andersen: Klokken. Karen Blixen: I reservatet. Marie Bregendahl: Skellet. Martin A. Hansen: Hjemkomsten. J. P. Jacobsen: Fru Marie Grubbe. J. V. Jensen: Jørgine. Ole Kongsbak: Manja. Kim Malthe-Bruun: Brev fra Vestre Fængsel. A. A. Milne: Hemmeligheden. Poul Martin Møller: Licentiaten. Jørgen Nielsen: Andre folks børn. Luigi Pirandello: Svar. Boris Polevoj: Mod. Henrik Pontoppidan: Tro til døden. Njals saga. Paludan: Jørgen Stein. Hemmer Hansen: Vores Isidor. August Strindberg: Ett halvt ark papper. Eivind Berggrav: Makkaur. – Klaus Rifbjerg: Den kroniske uskyld. Albert Camus: Den fremmede. Ludvig Holberg: Maskaraden. Huxley: Fagre nye verden. – Leif Buck: Sproglig forståelse. – Eksamen uden faste pensaopgivelser.

Engelsk

3 a (fru Kelstrup): Shakespeare: Macbeth: I 5–7, II 2, III 4, V 1. – Dickens: s. 68–81 m. – The British Spirit: A Changing Pattern. – Facts and Fiction II: Shooting an Elephant. – Osborne: Look Back in Anger II. – Steinbeck: The Pearl: ch. 1 + ch. 3. – Greene: A Burnt-Out case s. 107–124. – Two Centuries of English Poetry, 4. udg.: s. 20–21m, 21n–22m, 30–32, 56–58, 124–128. – A Hundred Engl. Poems: s. 53–56. – Eksamen: Forsøgsform.

3 b (fru Andersen): Shakespeare: The Merchant: s. I,3, IV,1. – Eng. Forf. for Gymn. 7: s. 51–56, 58–62, 75–76, 77–80, 88–91, 92–98, 115–120. – Stigård: The Dickens Reader: s. 68–80. – The Wesker Trilogy: Roots III. – Galsworthy: Loyalties: III, 1, 2, 3. – Famous American Plays of the 1950's: s. 387–415. (The Zoo Story). – T. Williams: The Glassmenagerie Sc. 7: s. 61–76. – Selecta Okt. 1. (2. årg.): s. 54–56, 42–46. – British Spirits: s. 92–95. 134–139.

3 c (Lumholt): Shakespeare: The Tragedy of Macbeth. Act I sc. 3, 7 + III sc. 4 + V sc 1. – Two Centuries of English Poetry. 5, 7, 10–11, 40–47, 88–94. – The Dickens Reader. 71–75. – Facts and Fiction I. 83–93. – Facts and Fiction II.13–20, 52–61. – The British Spirit. 105–108. – Wain, Hurry on Down. 14–20, 169–176, 179–187. – Wesker, Chips with Everything. Act I sc. 6, 7 + Act II sc. 7. – Williams, The Glass Menagerie. Sc. 7, p. 61,1.31. – p. 73,1.29. – American Literature, 4 Themes. 24–33, 42–49. – Malamud, The Fixer. 284–292.

3 d (Møller): Shakespeare: Julius Cæsar I,2 + III,2. – Dickens Reader: 68–79 ø. – Modern English Short Stories: 151–156 + 291–298. – Facts and Fiction II: 13–19 + 52–60. – The British Spirit: 160–167. – Murdoch: The Sandcastle, chapter 18. – Four Themes: 143–156 + 162–180. – Two Centuries of English Poetry: 9–12, 14–15, 22–24, 35–36, 40, 135–147. – Eksamen: Forsøgsform.

3 mus (Håhr): Osborne: Look Back in Anger, 1964. III. – Steinbeck: The Pearl, 1967. s. 9–26. – Mitford: The Pursuit of Love, 1967. s. 5–13, 35–47. – Helweg-Møller og Herløv: The British Spirit, 4. Edit. s. 59–66, 117–121. – Williams: National Music, 1963. s. 206–214. – Thirkell: Summer Half, 1954. s. 56–80. – Galsworthy: Loyalties, 8. opl. II.

2 x (fru Andersen): British Spirit: s. 91–96, 56–66. – Sherriff: Journey's End. III 3. – Griffin: Black like Me. s. 63–77. – 477 Modern English Short Stories: s. 396–403, 276–284. – Seven British Short Stories: s. 9–18, 50–67. – On Engl. and American: s. 16–24, 117–131.

2 y (fru Povlsen): On England and America, 1962: Barker: The Story of Mathias. Mansfield: Life of Ma Parker. Ervine: The Fool. O'Flaherty: A Shilling. Capek: Hyde Park. – Orwell: The Road to Wigan Pier (Penguin): Chapter 2. – Wain: Hurry on Down (Penguin): s. 14–30. – The British Spirit, 2. udg. 1955: Armstrong: The Village Pub. Churchill: Rebuilding the House of Commons. – Seven British Short Stories (Eng. tekster f. gym. Nr. 3, 1966, v. Kjeldsen): Mansfield: The Doll's House. Bowen: Pink May. Green: The Destructors.

2 z (Håhr): Jørgensen og Nilsson: Young People, 1968. s. 23–30, 39–43, 56–75. – Kjeldsen og Dahlmann-Hansen: Facts & Fiction I, 1963. s. 40–48. – Laugesen: English Short Stories, 2. opl. s. 11–30. – Baez: Daybreak, 1969. s. 70–81. – Jürgensen: American Short Stories, 1963. s. 39–48. – Galsworthy: Loyalties, 8. opl. II.

1 u (Møller): Facts and Fiction I: Education. The Uses of Literacy. Scenes from "Ah, Wilderness!". – Facts and Fiction II: The Frontier Tradition. Shooting an Elephant. John Braine: Room at the Top: chapter 1 samt extensivt: ch. 2 + 6 + 7.

1 v (fru Kelstrup): Modern English Short Stories v. Jones: s. 31–41, 276–283, 99–103. – Facts and Fiction I: s. 136–142. – Facts and Fiction II: s. 52–60. – John Steinbeck: Tortilla Flat: ch. 1 + 15 (ext.). – Mouridsen & Ring-Hansen: On Engl. and America: s. 107–114, 182–196, 117–123.

1 x (fru Povlsen): Modern English Short Stories: Huxley: The Tillotson Banquet, chapter III–IV, s. 302–318 (Opgives i stedet for Lord Emsworth. i 1 z's opgivelser). – De øvrige opgivelser er de samme som i 1 z.

1 y (Møller): Facts and Fiction I: The Uses of Literacy. Scenes from "Ah, Wilderness!". – Facts and Fiction II: The Frontier Tradition. Shooting an Elephant. – The Mirror: John Wain: Hurry On Down, s. 40–54. Gillian Freeman: Jack would be a Gentleman, s. 65–79. Animal Farm: ch. 1–4, ext.

1 z (fru Povlsen): Modern English Short Stories: Wodehouse: Lord Emsworth and the Girl Friend, s. 208–222. – On England and America: Mansfield: Life of Ma Parker. Ervine: The Fool. O'Flaherty: A Shilling. Lawrence: You Touched me. Capek: Hyde Park. – Orwell: Animal Farm: Chapter IX, s. 94–107. – English and American Short Stories: "Saki": The Story-Teller. – The Wesker Trilogy: Chicken Soup with Barley: III, sc. 2: "Sarah helps–Curtain, s. 64. – Facts and Fiction 2: Orwell: Shooting an Elephant.

3. real (fru Kelstrup): Friis-Hansen og Chr. Nielsen: Engelsk 5, 2. oplag: stk. 10, 13, 15, 23, 24. – 2. real: Maugham: Cosmopolitans (Easy Reader). 3. real: Orwell: Animal Farm (Penguin). – Oplæsning og oversættelse af ulæst tekst, oplæsning og oversættelse af opgivet tekst, samtale.

3 a (Løffler): Faust 1, 1635–1841, 3414–3619. – Maria Stuart II 9 og III 4. – Kafka, Die Verwandlung, 1. kap. s. 33 og ud. – Brecht, Der Spitzel. – Horst Krüger "Das zerbrochene Haus" (dtv 511). fra s. 59 "Wanja war die Inkarnation . . ." til s. 71 "Die Zeit". – Georg Büchner, Der hessische Landbote (Reclam 7955) s. 45–58. – Fra "Kulturgeschichtliche Lesestücke": Stefan Zweig, Die Welt der Sicherheit. Klemens Krüger, Der 13. August in der DDR. – Poesie: Goethe: Prometheus, Grenzen der Menschheit, Willkommen u. Abschied, Neue Liebe, neues Leben, Erlkönig. – Schiller: Der Ring des Polykrates. – Heine: Lorelei, Grenadiere, Die Weber. – Enzensberger: ins lesebuch f.d. oberstufe, verteidigung der wölfe gegen die lämmer. – Brecht: Aus einem Lesebuch für Städtebewohner, An die Nachgeborenen, Frühling 1938. – Celan: Todesfuge.

3 b (frk. Torm): Goethe: Faust v. Hendriksen. 243–521, 1530–1867, 4405–4614. – Schiller: Maria Stuart. I; II 3; V 7. – Lessing: Nathan der Weise III 7; IV 2. – Tyske Digte v. Østergaard: Goethe: Grenzen der Menschheit, Schiller: Der Ring des Polykrates, Die Kraniche des Ibykus. – Deutsche Poesie v. Hertig, Kristensen og Lange: Enzensberger: Blindlings. – Kafka: Vor dem Gesetz, Auf der Galerie. – Borchert: Mein bleicher Bruder. – Böll: Die ungezählte Geliebte. – Littmann-Mellbourn: Deutsche Zeitbilder 26–30. – Stimmen unserer Zeit: Zweig: Incipit Hitler. – Inge Scholl: Die weisse Rose 57–67, 92–94.

3 c (fru Andersen): Goethe: Faust. s. 240–353, 1693–1844, 2605–2804, 3374–3619, 4405–4615. – Schiller: Marie Stuart. I, 1,2. III, 4. IV, 9–10. – Østergårds Digte: II, 1,3,4,13. III, 1,4. – Echtermeyer von Wiese: Deutsche Gedichte. s. 438–442, 455–456. – Sigtryggsson: Friedrich der Grosse. – Selecta: 3. April 1965 1. årg. s. 31–41. – Kafka: Das Urteil. s. 106–115. – Borchert: Die Hundeblume. s. 101–107. – Benno von Wiese: Deutschland erzählt. s. 19–34. – H. Ring Hansen: Neuere deutsche Erzähler. s. 85–90. – G. Keller: Romeo und Julia. 1/2 s. 82–89.

3 d (Rosenhoff): Lessing: Nathan der Weise (Reclam 1959): III 7 til s. 73 m. – Goethe: Faust I (Hendriksen): v. 243–429, 1322–1393, 1635–1867, 3414–3520, 4404–4614. – Heine: Die Harzreise (Reclam 1960): s. 1, 1. 11 f.o.–8, 1. 7 f.n., s. 50, 1. 13 f.o.–52, 1. 6.f.o. – Brecht: Leben des Galilei (Jacobsen & Lange): 1. bill. til s. 32 m., 14. bill. fra s. 137 m. og ud. – Af "Deutschland erzählt" (Fischer Bücherei 1965): Aichinger: Spiegelgeschichte – Kaschnitz: Das dicke Kind. – Af "Dichtung und Bericht" (Andersen & Pedersen 1968): Siegfried Lenz: Die Nacht im Hotel. – Af "Selecta I årg. nr. 3: Ute Erb: Aus "Die Kette an deinem Hals": s. 25 1. 7 f.n.–38 1. 7 f.n. –Af "Reise in ein fernes Land" (Die Zeit Bücher 1965): Marion Gräfin Dönhoff: Der Traum vom neuen Menschen: s. 45 1 4 f.n.–47 1. 11 f.n., s. 49 1. 9 f.o.–50 1. 4 f.n. – Af "Zum Beispiel 21 Deutsche" (Neven-du Mont v. E. Gudmand-Høyer): Walter Busche, Gertrud Fernhäuser, Hans-Georg Körner. – Af "Deutsche Poesie" (1966): (P) og "Deutsche Gedichte I" (1965): (G): Goethe: Das Göttliche – Der Zauberlehrling (P). Schiller: An die Freude (P). Heine: Die Weber – Sie erlischt (P). Gellert: Das Land der Hinkenden (P). Kästner: Der synthetische Mensch –Brief an meinen Sohn (P). Brecht: Schlechte Zeit für Lyrik – Die Lösung (G). Enzensberger: Blindlings (P).

2 x (Rosenhoff): Af "Dichtung und Bericht" (Andersen og Pedersen 1968): Max Frisch: Der andorranische Jude. Aus "Andorra". Geschichte von Isidor. – Heinrich Böll: Der Kellner. – Wolfgang Borchert: Das Holz für morgen og Die drei dunklen Könige. – Friedrich Dürrenmatt: Der Tunnel. – Siergfried Lenz: Die Nacht im Hotel. – Af "Deutschland erzählt" (Fischer Bücherei 1965): Ilse Aichinger: Spiegelge-

schichte. – Af "Die Wahrheit ist konkret" (Jacobsen og Christensen): Bertolt Brecht: Der Ausburger Kreidekreis. – Desuden er der efter denne bog læst nogle digte af B.B. – Hugo Hartung: Wir Wunderkinder: s. 24–33. Resten af denne bog. – Franz Werfel: Abituriententag: s. 7–154. – Stefan Zweig: Schachnovelle.

1 v (Rosenhoff): Af "Neuere deutsche Erzähler" (Ring Hansen 1967): Marie Luise Kaschnitz: Das dicke Kind. Heinrich Böll: Es wird etwas geschehen. Die ungezählte Geliebte. Wolfgang Borchert: Das Brot. Luise Rinser: Vicki. Wolfdietrich Schnurre: Die Falle. Joseph M. Bauer: Es blieb nur eine Spur im Schn. Alfred Polgar: Der Mantel. Erich Kästner: Wahres Geschichtchen. – Af "Deutsche Kurzgeschichten 1": Heinrich Böll: Wanderer, kommst du nach Spa. Wir Besenbinder. – Af "Kind und Welt" (v. Ousager, 1965): Luise Rinser: David. Wolfd. Schnurre: Jenö war mein Freund. Walter Bauer: Der Zeitungsjunge. – Bertolt Brecht: Leben des Galilei (Jac. & Lange): 1. bill. til s. 34 ø., 6. bill., 13. bill. til s. 133 ø., Resten af skuespillet. – Af "Zum Beispiel 21 Deutsche" (Neven-du Mont): Fried, Busche, Fernhäuser, Pechow, Werth, Körner.

3. real (frk. Torm): P. Nydahl: Tysk for Realskolen 3: 2. Eine Fälschung. 3. Amok. 4. Die vierte Tür. 5. Schöne Bescherung. 12. Wenn die Äpfel reif sind. 14. Ein geheimnisvolles Telegram. 16. Die kleine Exzellenz. 19. Ojembo, der U. 20. Papa Külz ist ausgerisssen. – Ekstensivt: Littmann: Peter hat Pech. Stimmen unserer Zeit: 1, 2, 5, 15, 18. Andersch Judith. – Oplæsning, oversættelse, samtale, anvendelse af grammatikken gennem sætninger. – Extemporal: Oversættelse.

Fransk

3 a (fru Bisgård): 1 g: Robin et Bergeaud: Le français par la méthode directe. 1941. – Beaumont: A l'écoute de la mort. – Danmarks skoleradio: Eggli: Piano a vendre. Séférian: la puce, La famille Dupont 1–2. – *2 g:* Fourré: Médecin sous les tropiques. – Anouilh: Le bal des voleurs. – Sartre: Les jeux sont faits. – Danmarks skoleradio: Davoust: La famille Benoit, La famille Dupont 3–5. Vian: Poemes et chansons. – *3 g:* Emmertsen og Nissen: Fransk læsning I, 2. opl. s. 124–129. – Camus: L'Étranger. – Sartre: L'Engrenage. – Danmarks skoleradio: Arrabal: Pique-nique en campagne. Ionesco: La leçon. Michel: La promenade du dimanche. Tardieu: Le guichet. Simenon: Les vacances de Maigret. Maupassant: Deux amis. – Ekstensivt: Castillo: Tanguy (frilæsning).

3 b (fru Bisgård): 1 g: Robin et Bergeaud: Le français par la méthode directe. 1941. – Blinkenberg og Svanholt: Fransk begynderbog. 8. udg. s. 1–93. – Audoux: Marie-Claire, s. 1–37, Didier. – Danmarks skoleradio: Davoust: Une promenade dans Paris. – *2 g:* Fourré: Médecin sous les tropiques, Didier. – Laugesen: Lectures faciles, Aschehoug, 1961, s. 9–31, 87–97. – Anouilh: Le bal des voleurs. – Sartre: Les jeux sont faits, Le français pour tous. – Danmarks skoleradio: La famille Dupont. Davoust: La famille Benoit. Eggli: Piano a vendre, 7, Vian 8. – *3 g:* Castillo: Tanguy s. 1–60. Hougron: Je reviendrai a Kandara, Livre de poche. – Danmarks skoleradio: Michel: La promenade du dimanche. Tardieu: Le guichet. Ionesco: La leçon. Davoust: Les compagnons du tour de France. Maupassant: Deux amis. Puget: Les jours heureux. Arrabal: Pique-nique en campagne. Les Français rient de leurs médecins.

3 c (Ussing): 1 g: Mauger: I. – Treherne: Rossignols en cage, I. – La famille Dupont (ekst.). – *2 g:* Treherne: Rossignols en cage, II. – Simenon: Témoignage de l'enfant de choeur. – Simenon: Les petits cochons sans queue, I. – Colette: L'enfant et les Sortilèges (ekst.). – La Puce, Promenade dans Paris, Le Tableau (ekst.). –

3 g: Simenon: Les petits cochons sans queue. II. – Camus: L'Etranger. – Aymé: La clé sous le paillasson (Ekst.). – Bizet: Carmen (Ekst.). – Dabit: Hôtel du Nord (uddrag). – Arrabal: Pique-Nique (Ekst.). – Puget: Les jours heureux (Ekst.). – Michel: Promenade du Dimanche (Ekst.). – Tardieu: Le Guichet (Ekst.). – La Famille Benoît (Ekst.). – (OBS: Ekst. = ekstemporal) – Ekst.: Camus: L' Etranger, II.

3 d (Mosby Jespersen): 1 g: Mauger I. – Marguerite Audoux: Marie Claire. – *2 g:* Jungs læsebog, s. 42–58, 112–22. – Laugesen: Lectures faciles, s. 28–97. – Anouilh: Le bal des voleurs. – *3 g:* Castello: Tangui – Sagan: Aimez-vous Brahms. – En del af stoffet i 3 g er læst extensivt. Endvidere er anvendt skoleradioudsendelser og visse bånd.

3 u (frk. Lachmann): 1 g: Mauger: Cours de Langue et de Civilisation Française I. – Fourré: Médecin sous les tropiques. (Lire et savoir). – L'Annonce. (Dk.s Skoleradio 1964/65). – *2 g:* Médecin sous les tropiques, (læst ud). – Blinkenberg og Svanholt: Fr.Begynderbog (4. udg.): Un Rêve de Louis XV (s. 72–73). Humour anglais et français (s. 73–74). En voyage. (Maupassant) (s. 96–101). – Dks. Skoleradio: La famille Dupont I–III. – La France occupée et delivré: L'embarquement pour Gibraltar. – Sartre: Les jeux sont faits. (Le français pour tous). – *3 g:* Les jeux sont faits (læst ud). – Dk.s Skoleradio efterår 1970: Les Compagnons du tour de France. – Henriques og Willemoës: La Grappe de Raisin. (Anatole France). – Camus: L'Étranger, Étapes d'une vie (s. 183–87) (Livre de poche, Université).

3 v (Mosby Jespersen): 1 g: Blinkenberg og Svanholt: Fransk begynderbog. – Pierre Fourré: Médecin sous les tropiques. – Robin et Bergeaud: Le français par meth. dir. – *2 g:* Laugesen: Lectures faciles c. 7–97. – Bruun og Roskjær: La France occ. et délv. s. 65–92. – Sartre: Les jeux sont faits. – *3 g:* Castello: Tangui. – Hougron: Je reviendrai à Kandara. – En del af stoffet i 2. og 3. g er læst extensivt. Endvidere er anvendt skoleradioudsendelser og visse bånd.

3 y (fru Bisgaard): 1 g: Robin et Bergeaud: Le français par la méthode directe. 1941 stk. 1–40. – Blinkenberg og Svanholt: Fransk begynderbog, stk. 1–40. – Treherne: Rossignols en cage, s. 1–32, Didier. – Eggli: Piano a vendre, Danmarks skoleradio. – *2 g:* Treherne: Rossignols en cage, s. 33–72. – Fourré: Médecin sous les tropiques, Didier. – Anouilh: Le bal des voleurs, Le français pour tous. – Emmertsen og Nissen: Fransk læsning I, 2. opl. s. 124–144. – Danmarks skoleradio: Davoust: La famille Benoit. Vian: Poemes et chansons, La famille Dupont. – *3 g:* Sartre: Les jeux sont faits, Le français pour tous. – Hougron: Je reviendrai a Kandara, Livre de poche. – Danmarks skoleradio: Davoust: Une promenade dans Paris. Arrabal: Pique-nique en campagne. Davoust: Les compagnons du tour de France. Séférian: L'horloger. Michel: La promenade du dimanche. Tardieu: Le guichet. Simenon: Les vacances de Maigret, Les Français rient de leurs médécins.

3 z (Mosby Jespersen): 1 g: Blinkenberg og Svanholt: Fransk begynderbog. – Pierre Fourré: Médecin sous les tropiques. – Robin et Bergeaud: Le français par meth. dir. – *2 g:* Jungs læsebog, s. 42–58, 112–22. – Laugesen: Lectures faciles, s. 28–97. – Bruun og Roskjær: La France occ. et delv. s. 65–92. – *3 g:* Sartre: Les jeux sont faits. – Camus: L'étranger. – En del af stoffet i 3 g er læst extensivt. Endvidere er anvendt skoleradioudsendelser og visse bånd.

3. real (fru Bisgaard): Hellström og Johansson: On parle français 2. – Eggli: Le tableau.

Russisk

3 a (Ussing): Wahlgren/Filatova: Slovo za slovom. Smile. Kometa. Bånd fra skoleradioen. – Pusjkin: Kapitanskaja dotjka. Easy Reader. Stief & Svane: II s. 29–50, 36–42. Tjehov: Visnjovyi Sad I, III, IV. Tjehov: Dama s sobatjkoj. Tolstoj: Anna Karenina I, 19 (ekst.). Pusjkin: Onegin (uddrag). – Stief & Svane: I s. 64–100. Peter og Ulven. Pusjkins liv. Russ. turister i Kbh., da. tur. i Moskva.

3 x (Ussing): Wahlgren/Filatova: Slovo za slovom. Smile. Kometa. Bånd fra skoleradioen. – Pusjkin: Kapitanskaja dotjka. Easy Reader. Stief & Svane: II s. 25–30, 36–42. Tjehov: Visnjovyi Sad, I, III, IV. Tjehov: Dama s sobatjkoj. – Stief & Svane: I s. 64–100. Peter og Ulven. Pusjkins liv. Russ. turister i Kbh., da. tur. i Moskva. Andre bånd fra skoleradioen.

Latin

3 ks (Pedersen): Prosa: Cicero: Verres IV, 1–7; 30–32; 84–87. V, 158–162. Epist. ad Att. II, 5,1; IV, 1,3–5. Epist. ad. fam. XIV, 4. Livius: I, 1,1–7,3; 9; 13. Plautus: Miles gloriosus 1–155; 1216–1437 (vor udg. 1010–1225) (gennemgået som prosa). Sallust: Catilina 51 (Caesars tale). Sveton: Divus Iulius 79,3–80,1; 80,4–89. Tacitus: Annales XIII, 18–22; 25. XIV, 1; 3–9; 14. XV, 38; 44. – *Poesi:* Catul: carm nr. 3; 8; 13; 49; 51; 58; 70; 72; 85. Horats: carm. I, 9; 22; 37. III, 9; 30. Lucretius: De rerum natura. III, 425–473; 506–509; 830–842; 870–878. (sc. Seele, Geist und Tod. vers 9–82). Ovid: Metamorphoses II, 835–875 (Europa). IV, 55–166 (Pyramus et Thisbe). Vergil: Aeneis II, 506–558; 692–805. – Forsøgseksamen.

2 nsa (fru Smedegaard): Caesar V bog 12–23 incl. og VI. Pro Roscio 15–47. In Verrem 60–67. In Catilinam 1–13. Catos tale. Brev XIV4. Monumentum Ancyranum 21–35. Pyramus & Thisbe.

2 nsb (Nordbo): Saxild og Østergaard: Cæsars Gallerkrig VI 11–28. – Nielsen og Krarup: Cicero: Pro S. Roscio, in Verrem IV. Krarup: Romersk Poesi, 3. udg. Ovid 5, Horats 1, 5, 8, 10, 16.

2 nsc (Nordbo): Som 2 nsb.

2. real (Pedersen): Mikkelsen: Latinsk læsebog stk. 1–33.

Græsk

3 ks (Pedersen): Prosa: Herodot: II, 2; 121; 123. III, 39–43; 120; 122–125. Lukian: Dialogi deorum. nr. 5; 17; 19; 24. Lysias: Oratio I, 6–50. (Hyper tu Eratosthenus phonu apologia). Platon: Apologia 32 A–42 (Kap. XX-XXXIII). Faidon 57 A–63 B. med; 115 A–118. Prokopios: Historikon VI, 14,1–7; 15,1–26. Xenofon: Hellenika I, 7. – *Poesi:* I parentes citeres numrene efter E. Diehl: Anthologia lyrica Graeca I–II. Lipsiae 1925. Alkaios: nr. 2; 3; 4 a–c. (30, 39, 90, 91, 94). Archilochos: nr. 1–3; 11; 13 c; 14–17. (18, 22, 25, 70, 88, 104, 112, 1, 2, 6). Aristofanes: Nubes 1–48; 56–67; 75–174; 181–254. Homer: Odyssee X, 183–405. Mimnermos: nr. 1–2. (1, 2). Sapfo: nr. 2–6. (2, 4, 5, 58, 120), samt Diehl nr. 94, 114, 116. Tyrtaios: nr. 1 (6–7). – *Oldtidskundskab:* Efter A. Kragelund: Græske Kunstværker. 1953. Tiryns. Mykene med løveport. Gravformer: skaktgrave, kuppelgrave og pithoi. Vafiobægre. Knossos. – Geometrisk stil. Den archaiske kunst med Apollo fra Tenea, Chera-

myesstatuen, korer og Auxerre-damen. Sort- og rødfigurs kar. Den strenge stil. Polykleitos. Paionios. Praxiteles: Hermes med Dionysos-barnet og Afrodite fra Knidos. Lysippos. – Athens akropolis med propylæerne, Nike-templet, parthenon og erechtheion. Delfi. Olympia. – Fra Klassisk Kunst. Hellas. (1961). fig. 4, 5, 7, 9, 11, 15, 18, 19, 21, 24, 26, 42, 44, 45, 46, 63, 65, 67, 77–80, 90, 91, 100, 114, 115. II, III, IV, IX, XV, XVIII, XIX, XX. – Forsøgseksamen.

Oldtidskundskab

2 nsa (Byberg): Sofokles: Antigone ved Niels Møller. – Homer: Iliaden ved Carl V. Østergaard, I, 1–611. II, 182–277. III, 121–244. VI, 119–236, 313–529. XXII, 1–89. – Græske Historikere ved A. Kragelund 5. udg. s. 43–66. – Platon: Sokrates Domfældelse og Død ved Hartvig Frisch. – Bruhn og Hjortsø: Klassisk Kunst, 6. udg. Udvalg ang. Knossos, Tiryns, Mykenai, Athens Akropolis, Olympia, Delphi, teatret i Epidauros. Følgende billeder efter Bruhn og Hjortsø, 6. udg.: 26, 37a + b, 42a + b, 45, 46a + b, 91, 114, 117, 118, 119. – Eksamen: Med forberedelsestid.

2 nsb (Løffler): Euripides, Medea (Garff og Hjortsø). – Iliade (Maule og Hjortsø) s. 7–13, 39–41 (m.p.s.). – Odyssé (Maule og Hjortsø) V 382–493, VI 1–331. – Platon (Frisch), Apologien og Faidon. – Herodot i udvalg (Hastrup og Hjortsø) s. 7–27 Kong Kroisos, s. 31–34 Polykrates' ring. – Græske historikere (Kragelund) s. 67–78 Thukydid, Perikles mindetale og 79–82 Krigens indflydelse . . ., 29–33 Herodot, Broslagningen. – Løveporten, Kleobis, Kalvebæreren, Kusken, Doryforos, Atlasmetopen, Parthenon, Niketempel, teatret i Epidauros.

2 nsc (frk. Torm): Sofokles: Antigone v. Niels Møller. – Iliaden I–II 278, VI 237–336, IX 1–655, XIV 153–223, 313–345, XVIII 70–138. – Sokrates Domfældelse og Død v. Hartvig Frisch. Apologien, Kriton og Faidon. Græske Historikere v. Kragelund: s. 13–19, 33–45, 63–66, 95–107. – Klassisk Kunst v. Bruhn og Hjortsø. 1961. 5, 19, 26, 42a, 45, 48, 56, 59, 63, 65, 66, 67, 68, 78, 79, 82, 91, 97, 103, 113, 114, XVIa, b, XIX.

2 x (Byberg): Som 2 nsa, dog følgende billeder efter Bruhn og Hjortsø: Klassisk Kunst 5. udg. nr. 20, 32, 33, 37, 38, 41, 42, 43, 89, 92, 93, 94. – Eksamen: Med forberedelsestid.

2 y (Vogelius): Sofokles: Antigone oversat af Thor Lange 12. oplag. – Iliaden oversat af Chr. Wilster 5. oplag. 1. sang, 2. sang vers 1–141 og 6. sang. – Udvalg af Platons skrifter v. Otto Foss og Per Krarup s. 21–83. – Herodot i udvalg v. Thure Hastrup og Leo Hjortsø, 6. udg. s. 7–31. – Athens Akropolis (ved lysbilledgennemgang). – Beskrivelse og gennemgang af diverse kunstværker fra Ada Bruhn og Leo Hjortsøs, Klassisk Kunst Hellas. – Forsøgseksamen.

2z (Byberg): Som 2 nsa, dog prosa: Herodot i udvalg ved Thure Hastrup og Leo Hjortsø 5. udg. s. 7–27, 31–34, 56–59. Platon som 2a. – Forsøgseksamen.

Historie

3 a (Byberg): Verdenshistorie som 3 y. Nordens historie som 3 y. Kilde som 3 y. Billeder: Danmarks Historie i Billeder v. Ilsøe etc. nr. 102, 126, 145, 146, 147, 148a + b, 149, 150, 180b, 185, 204, 205, 206, 230, 231. – Verdenshistorie III v. Rudi Thomsen s. 68–225. Nordens Historie II v. Ilsøe etc. som 3 y. Kildegruppe som 3 y. Billeder som 3 y. – Samfundslære: Som 3 x.

3 b (Bendix): Rom. Lund bd. 1 s. 244–255, 300–367, 396–418. Tekster: s. 457–461. Verdenshistoriske billeder: nr. 58, 61, 69, 70, 74, 80. Frankrig og de engelsktalende folk i 1700-tallet. Lund bd. 3 s. 383–390, 412–444, 460, 463–464, 468–490, 498–500, 569–594. – Den dansk-holstenske helstat. Lund bd. 4 s. 120–158. Tekster: Kilder til Danmarks Historie efter 1660 ved Lomholt-Thomsen s. 39–47, 49–53, 57–61. Danmarks Historie i Billeder: nr. 263–271, 274–278, 280. – Verdenshistorie 1918–o. 1950. Rudi Thomsen bd. 3 s. 106–253 og bd. 4 s. 1–64. Tekster: Bay Jaltakonferencen, FNs tilblivelse, Fulton-talen, Koreakrigen – s. 13–18, 19–26, 34–39, 81–93. Danmark 1901–o. 1960. Ilsøe, Lomholt-Thomsen: Nordens Historie bd. 2 s. 42–96, 100–147. Kierkegaard, Lomholt-Thomsen, Winding: Danmark idag (1966): Befolkningen, Juridiske familieproblemer, Undervisning og oplysning, Kirke og folk, Borgerrettigheder og borgerpligter, Folkestyrets opbygning, Lov og ret, Priser, penge, kredit. S. 9–18, 19–26, 50–109, 123–133, 153–174. – Eksamen: Forsøgsform I.

3 c (Christiansen): Verdenshistorien c. 1500–1648 efter Verdenshistorie 2 under redaktion af Rudi Thomsen. s. 1–114, 133–37 og 143–45 med overspringelse af stof vedr. tiden efter c. 1648. Nordens Historie: c. 1523–1660. s. 130–65. Nordisk Arkæologi og tiden før væsentlige skriftlige kilder s. 9–32. – Speciale: Træk af hverdagslivets historie i Danmark i ældre tid. Boligen: Det lerklinede hus og jordhuset (herunder afsnittet Bondegaarden), træhuset og det borgerlige bindingsværk. Efter Niels A. Christiansen, s. 1–8. – Verdenshistorien fra tiden c. 1914 til 1939 efter Verdenshistorie 3 ved Rudi Thomsen s. 68–225. Nordens Historie 1914–40 efter Ilsøe og Lomholt-Thomsen. Nordens Historie 2. s. 56–102, 183–86, 198–202, 216–21. Kilder til Danmarks historie efter 1660 IV 1864–1920 s. 78–95 (6. udg.). Andrup, Ilsøe og Nørlund: Danmarks historie i billeder (6. udg.) 303–304, 305–306 (bageri – kostald). Endvidere 316 (ministeriet Zahle) og 317 (Københavns raadhus). – Kierkegaard, Lomholt-Thomsen og Winding: Danmark i dag (1966) s. 9–30 (befolkning, familieret og ejendomsret), 66–97 (borgerrettigheder og folkestyre), 123–33 (retsvæsen), 153–74 (priser, penge og kredit) samt 177–99 (forsk. næringsveje).

3 d (Nordbo): Lund: Verdenshist. m. Nordens hist. I–IV, 1963–69. Romerriget ca. ÷ 31 til + 337. Billeder og texter i det krævede omfang fra Rudi Thomsen: Det augustæiske principat, suppl. m. Hjortsø og Poulsen: Klassisk kunst II, Rom. Danmark ca. 1074–1375. Europa og Nordamerika ca. 1713–1799. Verdenshist. og Danmark ca. 1919(20)–45, efter Gyldendals Verdenshist. 3 (1964), s. 106–253 samt Ilsøe og Lomholt-Thomsen: Nordens hist. 2 (1965), s. 72–124. Bøgebjerg og Elmelund: Kilder til Mellemkrigstidens hist. (1966) s. 62–93 (Tjekkoslovakiet). Kierkegård, Lomholt-Thomsen, Winding: Danmark i dag (1966) s. 66–133, 150–199. Emnerne: Borgerrettigheder og borgerpligter, folkestyrets opbygning, skatter, lov og ret. Erhvervslivet: Produktion, priser, penge og kredit, og en gennemgang af Danmarks hovednæringsveje og deres problemer.

3 u (Bendix): Som 3 sb.

3 v (Løffler): Gads historie bd. 1–4, 2. udg. Gad 1: Hellas, s. 127–183. Gad 2: Norden, s. 30–51, 107–137, 298–303. Gad 3: Enevælde i alm. og i Frankrig, s. 9–28, 29–42. Enevælde i Danmark, s. 71–99. E. Bach (2. udg.): Ludvig 14., kap. II, 12 + 13, III, 1,2 og 4, IV, 1,2 og 8. Danmarks historie i billeder, 9. udg. 90 + 92, 86, planche 7, Gad 2 s. 117, planche 8, 60, 100, 101, 66, 106, 237, 238, 290. Gad 4^1: Mellemkrigstiden, s. 200–287. Kaarsted og Samuelsen, Kilder til Danmarks pol. hist. kap. I, Påskekrisen. Speciale: Oprindelsen til den nuværende krise i Det mellemste Ø. Amstrup og Karup Pedersen: Verden uden for Europa, Mellemøsten. Blomberg og Pedersen: Imperialisme og Nationalisme m. m. 1. bd. I, 1, 2, 3, 8, 9, 10, II, 1–10, 12, III, 1, 2, 6–9, 11, 13, 14. 2. bd. 1–4, 7, 13, 15. Gad 4^2: Den nye verdens rejs-

ning, s. 439–484. Det nye Norden, s. 533–590. Fra den nye verden, s. 631–687. Kierkegaard og Winding, 9. udg.: Familie og samfund, Undervisning og oplysning, Borgerrettigheder m. m., Folkestyrets opbygningstid (til s. 97), Lov og ret, Produktionen (til s. 174).

3 x (Byberg): Rudi Thomsen: Verdenshistorie I, 1. udg. Grækenlands historie s. 60–99. Roms historie s. 139–172. Verdenshistorie II af Rudi Thomsen 1. udg. Preussens og Ruslands historie s. 133–151. – Plinius Brevveksling ved C. M. Rosenberg. Frederik den Store ved Th. A. Müller. – Danmarks historie i billeder ved Andrup, Ilsøe, Nørlund nr. 79, 82, 86, 88, 126, 145, 146, 147, 148, 149, 102, 230, 231. Nordens historie I ved Ilsøe og Lomholt-Thomsen s. 130–193. – Rudi Thomsen: Verdenshistorie III, 1. udg. s. 106–225; IV, 1. udg. s. 1–64. Ilsøe og Lomholt-Thomsen: Nordens Historie II, 9. udg. Danmarks historie 1914–1945, s. 56–124 (= petitstof). Kilder til Danmarks Historie efter 1660, bind IV, 1864–1920. Kildegruppe ang. mineudlægningen august 1914. Danmarks Historie i Billeder v. Andrup etc.: nr. 303, 304, 305, 306, 307, 308, 309, 310, 317. Guernica af Picasso: Verd.hist. bill. nr. 348. – Kierkegaard, Lomholt-Thomsen, Winding: Danmark i Dag, 8. udg. Ægteskabslove 19–26, sociallove 38–46, borgerrettigheder og -pligter 66–72, forfatningsret og administration 80–109, skatter og retspleje 115–133, penge- og kreditinstitutioner 160–174.

3 y (Byberg): Verdenshistorie II under redaktion af Rudi Thomsen. Reformationens historie 22–36, Englands historie 1485–1714 s. 78–95, den franske enevælde 102–127, Preussens og Ruslands historie sa. 1600–1800 s. 133–151. Nordens historie I v. Ilsøe og Lomholt-Thomsen s. 130–193. – Frederik den Store ved Th. A. Müller. – Danmarks Historie i Billeder v. Ilsøe nr. 79, 82, 126, 145, 146, 147, 148, 149, 150, 151, 152, 168, 172, 230, 231. – Verdenshistorie III v. Rudi Thomsen s. 106–147, 152–225; IV s. 1–64. Nordens Historie som 3 x. Kildegruppe som 3 x. Billeder som 3 x. Samfundslære som 3 x.

3 z (frk. Lachmann): Gyldendals Verdenshistorie I–IV ved Rudi Thomsen. 3. udg. 1966–69. Nordens historie I–II ved Ilsøe og Lomholt-Thomsen. 1964–65. Kierkegaard, Lomholt-Thomsen og Winding, Danmark i dag. 1966. Tillæg, 1970. Mesopotamiens historie til ca. 500 f.v.t. Verdenshist. I s. 16–28, 37–39, (59) 61–77. Tekster efter Lund: Hammurabis lov (nr. 46), Palæstina under påvirkning af Mesopotamien (nr. 120–23). Assyrerne illustreret ved nr. 147, 156, 157, 158, 161, 177. Babylonerne i 6. årh. ved nr. 181. Dareios ved nr. 191 de sidste 4 afsnit s. 138. Billeder: Mesopotamisk reliefkunst, Verdenshist. I s. 22 og 68, Ilsøe og Jonsen nr. 19, 20, 22, 28 og 29. Roms politiske historie fra 264 f.v.t. til Konstantin d. Store. Verdenshistorie I s. 165–215. Dansk middelalderlig kirkearkitektur, på grundlag af Engqvist, Dansk stilhistorie og Danmarks historie i billeder. a) Landsbykirken (romansk og gotik), b) Basilikaen (romansk og gotisk) samt andre købstadskirkeformer. Danmarks historie 1848–1914. Nordens hist. I s. 229–49, II s. 9–54. Tekster: Orla Lehmanns tale og Casinoresolutionen (kilder III), Louis Pio og Hørup (kilder IV nr. 7, 8, 13). – Stormagternes historie 1914–45. Verdenshist. III s. 1–84, 90–192. Danmarks historie 1914–45. Nordens hist. II s. 54–87, 93–141. Tekster: H. P. Hanssen (kilder IV nr. 35), Påskekrisen 1920 (kilder til Dks polit. hist. 1920–39, I), Kanslergade-forliget 1933 (samme kildehefte), tabeller s. 153–155) samt Dks. skoleradio 6/2 1959 ved E. Kruchow. Danmark i dag (1966): Befolkning s. 9–17, Familjens økonomiske og sociale problemer s. 32–41, Samfundet og befolkningens velfærd s. 42–49. Grundloven s. 66–72, 80–97, 123–33. Dk. og udlandet s. 134–45. Erhvervslivet s. 150–176. Lønmodtagerne s. 199–207. Økonomi og politik s. 208–23. (Fællesmarkedet også Verdenshist. s. 205–209). – Ikke petit-stof. – Statistisk materiale vil delvis blive erstattet med nyere. – Eksamen: Forsøgsform I.

3. real (Bendix): Historiebogen for 3. real af Knud Andersen, Gustav Barfod og Niels Steensgaard, 1968. kap.: Fra tyvernes verden, Kolonimagt eller selvstændighed, Fra Lenin til Stalin, Verdenskrisen, Hadets magt, Den kolde krig, En verden eller ingen, Modernismen, Atomtid og rumalder. – Kierkegaard, Lomholt-Thomsen, Winding: Borger og Samfund, 1966, kap.: Familie og samfund, Befolkningen, Erhvervslivet, Danmarks styre, Borgerrettigheder og borgerpligter, Lov og ret, Idéer om, hvordan man bedst kan indrette samfundet.

Geografi

3 mn1 (u) (fru Bendix): Matthiessen: Befolkningens vækst (Berlingske Leksikonbibliotek). – En række øvelser på grundlag af Landsplansudvalgets Datakort. – Viggo Hansen: Danmarks Kulturgeografi (enkelte afsnit). – Forurening.

3 mn2 (v+ y) (Westh): En regionsanalyse. Aa. H. Kampp: Kartografi, 1963. Forskellige målebordsblade. Danske Pendlingsundersøgelser, 1965. Folketal, areal og klima, 1964. Trap Danmark 1963. Stat. årbog 1969. Nordøstsjællands geologi, 1922. Vendsyssels Geologi, 1918. Demografi. P. C. Matthiessen: Befolkningens vækst, 1965. – Ekskursioner: Næstved og omegn.

3 mn3 (x + z) (Westh): Demografi. P. C. Matthiessen: Befolkningens vækst. Danmarks Kulturgeografi. Datakort Danmark. Roskilde dispositionsplan 1967–69. Kartografi. Aa. H. Kampp: Kartografi 1963. – Ekskursioner: Roskilde.

2 mn (fru Bendix): Andersen, Frederiksen og Hellner, Geografi for matematisk gymnasium, 1963 (overspringes, 20–25, 26–35, 147–155). Gyldendals Reliefatlas. – Vand. – En verdenshandelsvare efter individuelt valg. – Ekskursioner: Nordøstsjælland, Stevns og Fakse.

2 mfx (Damstedt): Wienberg Rasmussen m. fl.: Geologi 2. udg. Steen B. Böcher m. fl.: Geografi 1 og 2. Dele af Duplikeret øvelsesvejledning: Grundvand. Atlas: Gyldendals Reliefatlas og Gjellerups Atlas. – Grundvand (mindre omfang). – Ekskursioner: Forår 1971. Stevns og Fakse. Langs Roskilde fjord.

2 mfy (Westh): Richard Frederiksen m. fl.: Geografi for matematisk gymnasium, 1963. Viggo Hansen: Danmarks kulturgeografi, 1967. – Ekskursioner: Nordvestsjælland.

2 mfz (Westh): H. Wienberg Rasmussen m. fl.: Geologi, 1961. Steen B. Böcher m. fl.: Geografi I, 1958, og II, 1958. – Aage H. Kampp: Kartografi, 63. – Ekskursioner: Nordvestsjælland.

1 a (Westh): W. F. Hellner: Geografi for sprogligt Gymnasium. Verdenshandelsvare: Kaffe. – Ekskursioner: Nordvestsjælland.

1 b (Westh): W. F. Hellner: Geografi for sprogligt gymnasium. Verdenshandelsvare: Bomuld. – Ekskursioner: Nordvestsjælland.

1 c (Westh): W. F. Hellner: Geografi for sprogligt gymnasium. Verdenshandelsvare: Hvede. – Ekskursioner: Nordvestsjælland.

3. real (fru Bendix): Werner Larsen, Aage Aagesen, Axel Schou: Geografi for 3. real. Danmark med Færøerne og Grønland, Italien.

Biologi

3 a (fru Greve): Christensen, Greve, Sporring: Biologisk forskning, 1970.

3 b (fru Bendix): Biologisk Forskning 1970.

3 c (Damstedt): Biological Science: Molecules to Man, 2. ed. – Eksamen: Forsøg A (7); Forsøg B (1).

3 d (fru Bendix): Som 3 b.

3 mfu (Greve): Christensen, Greve, Sporring: „Biologisk forskning". 1970.

3 mfv (fru Greve): Christensen, Sporring, Greve: Biologisk forskning, 1970.

3 mfx (Damstedt): Biologisk Forskning, 1970. – Eksamen: Forsøg A (4).

3 mfy (Damstedt): Som 3 mfx. – Eksamen: Forsøg A (4); Forsøg B (3).

3 mfz (fru Greve): Christensen, Greve, Sporring: Biologisk forskning, 1970.

3 mn1 (u) (Greve): Christensen, Greve, Sporring: „Biologisk forskning", 1970. Baldwin: „Biokemi", 1964. Graae: „Biokemi for gymnasiet", 1965. – Ekskursioner: Zoologisk have og zoologisk museum: – Eksamen: Forsøg A.

3 mn2 (v + y) (fru Greve): Christensen, Greve, Sporring: Biologisk forskning, 1970. Baldwin: Biokemi, 1964. Graae: Biokemi for gymnasiet, 1965. – Ekskursioner: Zoologisk have og zoologisk museum. – Eksamen: Forsøg A.

3 mn3 (x + z) (Damstedt): Biologisk Forskning, 1970. John Graae: Biokemi for gymnasiet 1. og 2. udg. Baldwin: Biokemi. – Vinter- og forårsekskursion i Boserup skov. – Eksamen: Forsøg A.

3. real (fru Bendix): Helge Dall og Ove Hammer-Pedersen: Biologi 4, Livet og Mennesket.

Fysik

3 mfu (Olsen): Andersen, Bostrup, Halkjær, Hansen: Fysik 1 for gymnasiet, 3. oplag, 2A, 2. oplag, 3A, 2. oplag. – Fysik 1: s. 16–18, 22–30, 33–36, 43, 56–57, 80–93, 99–105. Fysik 2: s. 44–64, 68–83, 93–109, 116–120, 121–126, 179–185. Tillæg til 3A: s. 8–22, 32–36, 40–47, 49–52. Fysik 3A: s. 76–79, 88–96, 103–106, 109–110, 160–166, 180–182. – Faste stoffers varmefylde, Daniell-elementet, Wheatstones bro, Bestemmelse af brydningsforhold for glas og svovlkulstof, Det frie fald, Kørebanen, Den jævne cirkelbevægelse, Matematisk pendul, Fysisk pendul, Prytz' svingningsapparat, Gitterspektrometer, Magnetvægten, Vekselstrømsmålinger, Måling af magnetisk flux, Bestemmelse af e/m for elektron. – Eksamensform med forberedelsestid til det eksperimentelle spørgsmål.

3 mfv (Skov Hansen): Andersen, Bostrup, Halkjær, Hansen: Fysik for gymnasiet 1, 1964; 2A, 1964; 3A, 1965; tillæg til 3A. – Fysik 1 s. 16–18, 22–28, 81–95, 99–111, 113–114, 120–125; 2A s. 44–64, 68–85, 93–111, 116–125, 169–185; 3A s. 88–96, 103–108, 180–183, 190–200. Tillæg s. 38–58. – Vands fortætningsvarme ved 100

grader, Daniellelementet, Wheatstones bro, Spredelinsen, Brydningsforhold for glas og svovlkulstof, Den jævne cirkelbevægelse, Varmeenhedens mekaniske ækvivalent, Det frie fald, Lydens hastighed, Frekvensbestemmelse, Det elektriske varmeækvivalent, Magnetvægten, Tangensboussolen, Bestemmelse af e:m for elektronen, Forsøg med gitter. – En elev i 3 mfy opgiver i stedet for vands fortætningsvarme ved 100 grader øvelsen: Isens smeltevarme. – Forsøgseksamen.

3 mfx (Bagger): Andersen, Bostrup m. fl.: Fysik 1, 2A, 3A + tillæg. – Fysik 1 s. 16–18, 22–28, 69–74, 77–81, 87–94, 99–111, 113–114; Fysik 2A s. 37–44, 54–64, 68–84, 93–106, 109–111, 116–120, 121–126, 164–176, 179–185; Fysik 3A tillæg s. 7–21, 38–48, 56–57; Fysik 3A s. 160–170, 196–208. – Længdeudvidelseskoefficient, Boyle-Mariottes lov, Substitutionsmetoden, Daniell-elementet, Det fysiske pendul, Eftervisning af Newtons 2. lov, Det frie fald, Varmeenhedens mekaniske ækvivalent, Jævn cirkelbevægelse, Frekvensbestemmelse, faldende plade, Tangensboussolen, Forsøg med gitter, Bestemmelse af e/m for elektronen, Magnetvægten, Det elektriske varmeækvivalent. – Eksamen m. forberedelsestid.

3 mfy (Skov Hansen): Som 3 mfv. – Eksamen m. forberedelsestid.

3 mfz (Bagger): Som 3 mfx. – Eksamen m. forberedelsestid.

3 mn1 (u) (Olsen): Andersen, Bostrup, Halkjær, Hansen: Fysik 1 for gymnasiet, 3. oplag; 2B, 1965; 3B, 1965; Tillæg til Fysik 3A. – Fysik 1: s. 16–18, 22–30, 33–36, 80–92, 99–105. Fysik 2B: s. 24–31, 33–58, 62–70, 73–76, 114–118. Fysik 3B: s. 13–22, 25–26, 42–44, 82–83, 85–87. Tillæg til Fysik 3A: s. 38–47. – Boyle-Mariottes lov, Gay Lussacs lov, Faste stoffers varmefylde, Væskers varmefylde, Volt-amperemetoden, Daniell-elementet, Wheatstones bro, Brydningsforhold for glas og svovlkulstof, Det frie fald, Varmeenhedens mekaniske ækvivalent, Jævn cirkelbevægelse, Det elektriske varmeækvivalent, Tangensboussolen, Gitterspektrometer. – Eksamensform med forberedelsestid.

3 mn2 (v + y) (Olsen): Andersen, Bostrup, Halkjær, Hansen: Fysik 1 for gymnasiet, 3. oplag; 2B, 1965; 3B, 1965; Tillæg til Fysik 3A. – Fysik 1: s. 16–18, 22–30, 33–36, 80–92, 99–105. Fysik 2B: s. 24–31, 33–58, 62–70, 73–76, 114–118. Fysik 3B for gymnasiet: s. 13–22, 25–26, 42–44, 82–83, 85–87. Tillæg til 3A: s. 38–47. – Boyle-Mariottes lov, Gay Lussacs lov, Faste stoffers varmefylde, Væskers varmefylde, Volt-amperemetoden, Daniell-elementet, Wheatstones bro, Brydningsforhold for glas og svovlkulstof, Det frie fald, Varmeenhedens mekaniske ækvivalent, Jævn cirkelbevægelse, Det elektriske varmeækvivalent, Tangensboussolen, Gitterspektrometeret. – En elev opgiver i stedet for Daniell-elementet: Bestemmelse af elektromotorisk kraft ved kompensation. – Eksamensform med forberedelsestid.

3 mn3 (x + z) (Bagger): Andersen, Bostrup m. fl.: Fysik 1, 2B, 3B + tillæg. – Fysik 1: s. 16–18, 22–28, 69–74, 77–81, 87–92, 99–111, 113–114. Fysik 2B: s. 16–24, 33–43, 44–60, 62–71, 73–76, 80–86, 114–120. Tillæg: s. 7–15, 38–45, 56-57. – Boyle-Mariottes lov, Luftens udvidelseskoefficient, Substitutionsmetoden, Wheatstones bro, Samlelinser, Det frie fald, Varmeenhedens mek. ækv., Jævn cirkelbevægelse. – Eksamen m. forberedelsestid.

3. real (Olsen): S. A. Bo, M. Pihl, P. Hanghøj, K. Larsen, P. Thomsen: Realskolens fysik og kemi, 3. real, s. 8–111.

Kemi

2 x (Skov Hansen): Rancke-Madsen: Lærebog i kemi, 7. udg. s. 24–26, 29–94, 101–108, 112–118, 162–193, 212–219, 223–227.

2 y (fru Greve): Rancke-Madsen: Lærebog i kemi, 8. udg. §§: 14, 16–23, 28–31 (til s. 82), 32, 34–37, 40–43, 45, 46 (fra s. 128), 54–56, 59, 62–63, 65 (til s. 169, 70 (til phenoler), 72–75 (÷ arom.carb.syrer), 77, 80, 84–86, 92–93.

2 z (Damstedt): E. Rancke-Madsen: Lærebog i Kemi, 7. og 8. udg. §§: Almen kemi: 11, 16, 18, 25, 26, 27, 34, 40, 42, 45, 83, 84, 88. Uorganisk kemi: 6, 16, 19–23, 29–32, 36–38. 57, 59. Organisk kemi: 65, 69–77, 79, 80.

Matematik

3 mfu (Whitta Jørgensen): Andersen, Bülow og Helms: Matematik 1, 2. udg. s. 115–125, 134–138, 145–150, 202–220, 266–303. Matematik 2A: 40–46, 50–54, 57–61, 67–85, 86–93, 119–150, 228–251, 257–283, 287–312. Matematik 3A: s. 9–28, 59–83, 109–113, 157–174. – Forsøgseksamen II.

3 mfv (Kjær): Andersen, Bülow og Helms: 1 (1. udg.) § 81–92, 107–135, 165–171. 2A: § 24–35, 38–42, 56–68, 106–115, 117–120, 129–137. 3A: § 1–12, 14–15, 34–61, 68–69, 71–80, 102–104, 107–113. – Forsøgseksamen II.

3 mfx (Whitta Jørgensen): Andersen, Bülow og Helms: Matematik 1, 1. udg. s. 127–137, 145–150, 207–233, 320–364. – I øvrigt som 3 mfu. – Forsøgsform II.

3 mfy (Whitta Jørgensen): Som 3 mfu. – Forsøgsform II.

3 mfz (Sørensen): Andersen, Bülow og Helms: Bind I (1963) s. 42–59, 63–82, 140–150, 185–226, 230–233, 268–271, 341–362. Bind II A (1964) s. 23–31, 38–39, 40–54, 57–65, 67–85, 86–93, 99–104, 107–117, 119–141, 228–240, 254-272. Bind III A (1965) s. 9–22, 62–83, 142–151, 163–174. – Forsøgseksamen II.

3 mn1 (u) (Kjær): Andersen, Bülow og Helms: 1. (2. udg.): §§ 76–84, 107–118, 120–131, 155–156, 158–163, 165–166, 168–178. 2B: §§ 20–31, 34–38, 51–56, 64–69, 81–89. 3B: §§ 1, 3–11, 16–21. – Forsøgseksamen II.

3 mn2 (v + y) (Skov Hansen): Andersen, Bülow og Helms: Matematik for gymnasiet 1 2. udg.; 2B 1964; 3B 1966. 1: s. 48–52, 56–72, 115–138, 147–149, 202–221, 236–241, 251–253, 264–276, 284–286, 292–294. 2B: s. 23–38, 44–46, 53–84, 108–115, 179–184, 191–194. 3B: s. 28–51, 54–69. – Forsøgseksamen II.

3 mn3 (x + z) (fru Thorsen): P. O. Andersen, S. Bülow og H. J. Helms: Matematik for Gymnasiet 1 udg. 1, 2B, 3B. I Matematik i 2. udg. er læst § 185–188. 1: § 22–26, 37–42, 85–90, 121–131, 151, 157, 173–180, 190–192. 2B: § 7–15, 20–31, 34–38, 51–54, 81–87. 3B: § 1, 3–11, 16–21.

2 a (Rønnow): Bülow, Handest m. fl.: Matematik for sprogligt Gymnasium 1 og 2. – 1: § 7–18, 22, 30–30,34, 31. 2: § 1–10, 13, 16, 24–28.

2 b (fru Thorsen): Adjunkt Franzen: Duplikeret tekst: § 1–14 er læst i 1 g. Bülow, Handest m. fl.:Matematik for sprogligt Gymnasium 2 er læst i 2 g. Adj. Franzens

tekst: § 3–10 og 14 ÷ s. 25. Matematik for sprogligt gymnasium 2: s. 9–56, 77–81, 97–101, 135–164. – Eller 2: § 1–10, 13, 16, 23–28.

2 c (fru Thorsen): Bülow, Handest m. fl.: Matematik for sprogligt Gymnasium 1 og 2: 1: s. 22–75, 98–120, 151–155, 171–179. § 7–18, 22, 30–30,12, 31. 2: s. 9–56, 77–80, 97–102, 135–164. § 1–10, 13, 16, 23–28.

3. real (Rønnow): C. C. Andersen, S. A. Bo, Gunnar Nielsen og J. Damgaard Sørensen: Realskolens regning og matematik; 3. realklasse. Undtaget er dog afsnittet om annuiteter i kapitel 11. – Erlangs fircifrede logaritmetabel C, 29 udg.

Musik

3 mus (Hauser): Musikkundskab: Palestrina: Sicut Cervus (HAM). Händel: Concerto grosso, op. 6, nr. 10: Allegro og Air (Boosey & H.). Mozart: Haffner-symfoni, K.v. 385: 1. sats. (Eulenburg). Schubert: Strygekvartet, op. posth. døden og pigen: 2. sats. (Eulenburg). Lange-Müller: Gammel Julesang. (Chorus 4). Nielsen: Lille Suite, op. 1: 2. sats: Intermezzo. (W.H.). Debussy: Sunkne Katedral. (Durand). Bartok: Musik for str., slagtøj og Celesta.: 1. sats. (Philharmonia). Blues: Sct. Louis Blues. (Løsblad). Krenek: 12 short pieces, op. 83: nr. 1+2+5. (Schirmer). Gregoriansk messe: Pinsemessen. (G.R.). Gesualdo di Venosa: Madrigal: Luci serene. (Peters). Bach: Fuga i Es. (Peters, Orgelwerke III). Mozart: Hornkoncert i Es., 3. sats. (Eulenburg). Beethoven: Septet: Menuet og Scherzo. (Heugel). Schubert: Lied: Døden og pigen. (W.H.). Verdi: Requiem: Agnus Dei. (Scorereading nr. IV). Mahler: Kindertotenlieder: Sang V (Eulenburg). Sibelius: Strygekvartet, op. 56: 4. sats. (Eulenburg). Bach: Bourree i tre versioner: Lut - Guitar (Segovia) + Beat. – *Musikteori:* Svend Westergaard: Harmonilære. I + II. Alvad: Elementær Funktionsharmonik. Jeppesen: Kontrapunkt + Alvad: Elementær Vokalpolyfoni. Bruun-Andersen + Olsen: Barokopgaver. – *Hørelære:* Borup: Rytmiske øvelser. Kolneder: Syng, lyt, skriv. – *30 sange.*

Læste pensa i religion

3 a (Tolderlund-Hansen og *Andreasen):* Gamle og Nye Testamente: Alle væsentlige sider er belyst ved tekstlæsning med støtte i grundbøgerne. – Etik: Med udgangspunkt i K. E. Løgstrups Den etiske fordring er en lang række moderne etiske problemer blevet belyst under klassediskussioner. – Kirkehistorie: Martin Luther under forannævnte disciplin. – Religionshistorie: Indiske religioner, herunder besøg på Buddha-udstillingen i Brede. – Andre emner: Elevforedrag om reinkarnation, kinesisk religion og religiøst indhold i beat-musik tekster. Avisartikler om etiske og kirkelige problemer. – Lærebøger: Bibelen. G. Tolderlund-Hansen: Bibelkundskab. Det gamle Testamente. Victor Møller: Bibelkundskab. Det nye Testamente. Bülow-Hansen: Den kristne tanke. Lund, Pihl og Sløk: De europæiske idéers historie. Bay: Fremmede religioner i nutiden.

3 b, 3 c, 3 d (Victor Møller): Af Gamle og Ny Testamente er en række tekster læst i tilslutning til grundbøgerne. Kirkehistorie: Oldkirke og reformation i forbindelse med læsning af idéhistorie. Særlig drøftelse af askese og munkevæsen i nær tilknytning til lignende fænomener inden for fremmede religioner. Englands kirke-

historie i 16., 17. og 19. århundrede er med de sproglige klasser gennemgået til forståelse af vigtige sider af engelsk åndsliv og litteratur. Dogmatiske og etiske problemer er gennemgået i forbindelse med ovennævnte. Religionshistorie: De i Bays lærebog behandlede religioner. – Lærebøger: Tolderlund-Hansen, V. Møller og Bülow-Hansen: Religion for HF og gymnasiet. Tolderlund-Hansen: Religioner og kirker. Bay: Fremmede religioner i nutiden. Artikler m. v. til belysning af den folkekirkelige situation. I forbindelse med ekskursion til udstillingen „Buddhas Veje" er hinduisme og buddhisme behandlet dyberegående.

3 v (Kelstrup): Tekster fra GT og NT læst i tilslutning til gennemgang af nedennævnte grundbøger. Kirkehistorie: Tekster fra Bays bøger om den romerske og evangelisk-lutherske kirke samt Bülow-Hansens bog. I forbindelse med tekster fra Bibelen og kirkehistorien er dogmatiske og etiske emner gennemgået. Religionshistorie: Primitiv religion, indiske religioner, mysteriereligioner, Islam. Yderligere er læst tekster af Søren Kierkegaard, og aktuelle religiøse og samfundsmæssige forhold er behandlet på grundlag af avisartikler. – Lærebøger: Tolderlund-Hansen, Møller og Bülow-Hansen: Religion for HF og gymnasiet. Bibelen. Bay: Den romersk-katolske kirke og Den evangelisk-lutherske kirke samt Fremmede religioner. De europæiske idéers historie. Holm og Jensenius: Søren Kierkegaard. Fenger: Religionshistoriske tekster. Sløk: Kristen moral.

3 x (Klarholt og *Andreasen):* Gamle Testamente: Gen. 1–4, 6–9, 11–13. 1. Sam. 8–17. 1. Kong. 1–6. 2. Kong. 22–23. Esajas 35–39, 40–42. Salmer: 1, 2, 8, 73, 90, 103. Job 38–42. – Ny Testamente: De væsentlige sider er belyst ved tekstlæsning med støtte i grundbogen. – Etik og kirkehistorie: Som 3 a. – Religionshistorie: Primitive religioner og indiske religioner. – Religionspsykologi: Johs. Sløks Det religiøse instinkt gennemgået og diskuteret i klassen. Elevforedrag om Freud, Jung og Fromm. – Andre emner: Elevforedrag om Kant. Avisartikler om etiske og kirkelige problemer. Bånd om kristendommen og det moderne samfund. – Lærebøger: Som 3 a.

3 y (fru Kelstrup og *Andreasen):* Gamle Testamente: Gen. 1–3. Esajas 1–12. Højsangen 1–8. – Nye Testamente: Som 3 x. – Etik og kirkehistorie: Som 3 a. – Religionshistorie: Primitiv religion. Hinduismen. Buddhismen. Islam. – Religionspsykologi: Belyst og diskuteret med brug af Norrild og Salomonsens Religionspsykologisk tekstbog samt William James's Religiøse erfaringer. Elevforedrag om Freud, Jung og Sløks Det religiøse instinkt. – Andre emner: Elevforedrag om Søren Krarup. Avisartikler om etiske og kirkelige problemer. Bånd om kristendommen og det moderne samfund. – Lærebøger: Som 3 a. Desuden Norrild og Salomonsen: Religionspsykologisk tekstbog.

3 z (Tolderlund-Hansen): I tilslutning til grundbøgerne er fra Gamle Testamente læst tekster af 1. Mos., 2. Mos., Dom., 1. Sam., Job, Højsangen, Salmerne, Esajas og Amos. Fra Ny Testamente af evangelierne, Apostlenes Gerninger, Romerbrevet og 1. Kor. Religionshistorie: Primitiv religion, hinduisme, buddhisme, Islam. Kirkehistorie: Hellenisme. Elementer af katolsk og luthersk lære. Pietisme, Grundtvig, Kierkegaard, Liberal teologi, Tidehverv, Freud, eksistentialisme. Lærebøger: Tolderlund-Hansen, Victor Møller og Bülow-Hansen: Religion for HF og gymnasiet. Bibelen. De europæiske idéers historie. Bay: Fremmede religioner.

Stipendier, legater, bogpræmier

Ved translokationen 1970:

Det Beckske legat:
Ellen Christiansen, 3 c
Hanne Rathmann, 3 d
Birgitte Hansen, 3 v
Uffe Ougaard, 3 y
Hans Jørgen Sivertsen, 3 z

Jensine Johanne Bertelsens legat:
Finn Brodersen, 3 z

Hellborns legat:
Kim Nilausen, 3 v

Henning Benders mindelegat:
Anders Pedersen, 3 v

Moltkes legat:
Birthe Østergaard, 2 x
Jens Chr. Nielsen, 1 z

Det Treschowske legat:
Allan Pedersen Nyrup, 2 v
Lilian Rohde Jensen, 1 a

Oxholms legat:
Poul Bjerager Christiansen, 3 x

Rørdams legat:
Hanne Rathmann, 3 d

Roskildenser-Samfundets legat:
Hans Jørgen Winther Jensen, 3 d

Roskilde Katedralskoles Venners legat:
Aage Reinhold Jensen, 3 z
Lillian Aaberg, 3 c

Roskilde Sparekasses legat:
Christian Malling Jensen, 3 z

Roskilde Banks legat:
Sonja Kofod Pihl, 3. real

Roskilde Landbobanks legat:
Per Aage Andersen, 3. real

Særlige bogpræmier:
Inger Birgitte Holm, 3 b (boglegat kr. 250)
Anne Dorthe Nissen, 3 y (boglegat kr. 250)
Hans Jørgen Winther Jensen, 3 d (amerikansk)
Birgitte Hansen, 3 v (fransk)
Hans Jørgen Winther Jensen, 3 d (tysk)
Birthe Brandt Christensen, 3 a (tysk)
Jørn Alex Olsen, 3 z (russisk)
Hans Andersen, 3 v (»Dansk Kemi«, årsabonnement)
Anders Dyrelund, 3 z (»Electronik«, årsabonnement)
Grethe Aagaard, 3 b (musik)

For godt arbejde:
Birthe Brandt Christensen, 3 a (gavekort kr. 250)
Jørgen Blomqvist, 3 b (gavekort kr. 250)
Hanne Christiansen, 3 c (gavekort kr. 250)
Birthe Hansen, 3 d (gavekort kr. 250)
Brita Andersen, 3 v (gavekort kr. 250)
Lis Gerda Nielsen, 3 x (gavekort kr. 250)
Flemming Jensen, 3 y (gavekort kr. 250)
Gunver Krarup Rasmussen, 3 z (gavekort kr. 250)

Bøger:
Jytte Sivertsen, 2 a
Susanne Kruse, 2 b
Else Marie Bjørnsen, 2 c
Lisbet Bakman, 2 d
Karsten Jensen, 2 u
Finn Hansen, 2 v
Jan Zangenberg, 2 x
Peter Flint Jensen, 2 y
Søren Andreasen, 2 z
Maj-Britt Jensen, 1 a
Aase Bækbo Andersen, 1 b
Niels Secher, 1 c
Minni Jensen, 1 x
Lisbeth Teilmann, 1 y
Jens Christian Nielsen, 1 z
Michael Thøgersen, 3. real
Carsten Carlsen, 2. real
Poul Pedersen, 1. real

August 1970—april 1971

Oplagspenge tildelt:
Klaus V. Kjær, 3 b
Carl Erik S. Nielsen, 3 u

Stipendium tildelt:
Klaus V. Kjær, 3 b
Liselotte Jensen, 3 d
Merethe Cramer Larsen, 3 d
Carl Erik S. Nielsen, 3 u
Birgit Hansen, 2 a
Poul Jensen, 2 x
Lisbeth Due Andersen, 1 b

Det Treschowske legat:
Allan Nyrup, 3 v
Lilian Rohde Jensen, 2 a

Moltkes legat:
Birthe Østergaard, 3 x
Jens Chr. Nielsen, 2 z

Frk. Emilie Larsens legat:
stud. med. Elsebeth Lægaard
Carl Erik S. Nielsen, 3 u

Blochs legat:
Ulla Barnechow Hansen

Fra *Statens Uddannelsesstøtte* har 62 elever under 20 år samt 8 elever over 20 år modtaget stipendier.

★

Mundtlig eksamen og årsprøver

finder sted fra slutningen af maj til 16. juni. Et særligt skema udleveres forinden til eleverne. Forældre og andre interesserede er velkomne til at overvære de mundtlige prøver.

Afslutning

med udlevering af karakterbøger m. v. holdes for 1. og 2. g samt 1. og 2. real fredag den 18. juni kl. 11 i festsalen. Eleverne fra de nævnte klasser har mødepligt.

Translokation

for afgangsklasserne og deres pårørende holdes fredag den 18. juni kl. 19 i skolens festsal. Bagefter vil der være lejlighed til at deltage i en selskabelig sammenkomst for dimittender og deres pårørende samt lærerne. Derom vil dimittenderne få nærmere besked.

Ferier og fridage i skoleåret 1971—72

Det nye skoleår begynder mandag den 9. august. — Lærerne møder kl. 8. — Eleverne møder kl. 9.

Efterårsferie fra mandag den 18. oktober til fredag den 22. oktober.

Juleferien begynder torsdag den 23. december og varer til og med tirsdag den 4. januar.

Påskeferie fra mandag den 27. marts til tirsdag den 4. april.

G. Tolderlund-Hansen.

1971

FELIX MØLLERS BOGTRYKKERI
VED SV. PEDERSEN. ROSKILDE