Danskernes Historie Online
Danske Slægtsforskeres Bibliotek

Dette værk er downloadet fra Danskernes Historie Online

Danskernes Historie Online er Danmarks største digitaliseringsprojekt af litteratur inden for emner som personalhistorie, lokalhistorie og slægtsforskning. Biblioteket hører under den almennyttige forening Danske Slægtsforskere. Vi bevarer vores fælles kulturarv, digitaliserer den og stiller den til rådighed for alle interesserede.

Støt Danskernes Historie Online - Bliv sponsor
Som sponsor i biblioteket opnår du en række fordele. Læs mere om fordele og sponsorat her: https://slaegtsbibliotek.dk/sponsorat

Ophavsret
Biblioteket indeholder værker både med og uden ophavsret. For værker, som er omfattet af ophavsret, må PDF-filen kun benyttes til personligt brug.

Links
Slægtsforskernes Bibliotek: https://slaegtsbibliotek.dk
Danske Slægtsforskere: https://slaegt.dk

AKADEMISK STUDENTERKURSUS

STATSANERKENDT

Studentereksamen

Realeksamen

Mellemskoleeksamen

Larslejstræde 5 - Tlf. Byen 247

KØBENHAVN K.

1951

Statens pædagogiske Studiesamling
København

AKADEMISK STUDENTERKURSUS

STATSANERKENDT

Studentereksamen

Realeksamen

Mellemskoleeksamen

Larslejstræde 5 - Tlf. Byen 247

KØBENHAVN K.

1951

CH. JOHANSENS BOGTRYK.
WILLEMOESGADE 4, KHVN. Ø.

AKADEMISK STUDENTERKURSUS er oprettet i 1948 af en kreds af lærere, som i mange år havde undervist på Akademisk Kursus, for at fortsætte den virksomhed, som Københavns største studenterkursus havde drevet siden 1924 til gavn for byens ungdom.

Bestræbelserne for at oprette et nyt kursus, da Akademisk Kursus standsede, mødte velvillig forståelse i undervisningsministeriet, som den 12. maj 1948 meddelte det nye kursus statsanerkendelse med alle de dertil hørende rettigheder såvel til studenter- som til real- og mellemskoleeksamen. Kursus har siden august 1949 haft lokaler på Sct. Petri Skole, Larslejstræde 5, hvor alle studenterhold og aftenhold til real- og mellemskoleeksamen læser. Kursus har en fortrinlig central beliggenhed i umiddelbar nærhed af Universitetet og Nørreport station, så at elever, der kommer med S-tog, på få minutter kan nå kursus, ligesom sporvejslinierne 5, 14, 15 og 16 standser lige ved skolen.

Daghold til real- og mellemskoleeksamen har som hidtil lokaler på Frederiksberg tekniske skole, Falstersvej 3—5, en stor og moderne bygning nær Frederiksberg Svømmehal og Frederiksberg station.

Den københavnske ungdom har i stigende tal søgt det nye kursus, i de tre første skoleår i et antal af henholdsvis 300, 400, 450 elever på de forskellige afdelinger.

I skoleåret 1948—49 bestod 32 elever mellemskole- og 62 realeksamen.

I skoleåret 1949 bestod 55 elever studentereksamen, 38 mellemskole- og 52 realeksamen.

Til eksamen i maj—juni indstiller kursus 85 elever til studenter-, 51 til mellemskole- og 47 til realeksamen. Iøvrigt henvises til programmets fortegnelse over eksamensresultater.

STUDENTEREKSAMEN

LEDELSE:

cand. mag. *Poul Ib-Nielsen*

INSPEKTION:

cand. mag. *I. K. Larsen*
cand. mag. *Arne Lyndgaard*

STATSANERKENDELSE

Ifølge skrivelse af 12. maj 1948 har undervisningsministeriet meddelt kursus statsanerkendelse, som giver elever, der har fulgt undervisningen i to år, og som har bestået en af de eksaminer, der er nødvendig for optagelse på kursus, følgende rettigheder:

1) Begrænset eksamenspensum, ca. halvdelen af det læste stof.
2) Eksamination ved egne lærere, der deltager i bedømmelsen ved eksamen.
3) Fripladser og honorarnedsættelse efter indgiven ansøgning for ca. *halvdelen* af eleverne til et samlet beløb på 30 % af det normale undervisningshonorar.

UNDERVISNINGSPLAN

Det statsanerkendte kursus underviser til studentereksamen af den nysproglige linie, hvor hovedvægten lægges på de moderne sprog, navnlig engelsk og tysk, og den matematisk-naturvidenskabelige linie med matematik og naturfagene som hovedfag. Undervisningen foregår dels på daghold, dels på aftenhold for de elever, som er beskæftiget om dagen, og strækker sig normalt over to år, hvad der er en betingelse for at opnå begrænset pensum. Desuden er eksamen delt således, at de nysproglige hold afslutter undervisningen i matematik og geografi, de matematiske hold i engelsk eller tysk og geografi efter et års undervisning med eksamen i maj—juni, medens resten af eksamen afholdes det følgende år i maj—juni måned.

OPTAGELSESBETINGELSER

For at optages på toårigt hold kræves, at man enten har bestået almindelig forberedelseseksamen (præliminæreksamen), realeksamen, pigeskoleeksamen eller en dermed ligestillet eksamen. Ligeledes vil elever, der er oprykket i 2. gymnasieklasse, kunne optages.

På afgangshold kan elever optages, der har bestået forprøven til studentereksamen, samt elever, der er oprykket i 3. gymnasieklasse. Desuden kan med ubegrænset eksamenspensum optages elever med lærereksamen eller med højere handelseksamen.

EKSAMENSBESTEMMELSER

Til nysproglig studentereksamen er fagene: dansk, mundtlig og skriftlig, engelsk, mundtlig og skriftlig, tysk, mundtlig og skriftlig, latin, fransk, historie, oldtidskundskab, naturfag og matematik. Der gives tolv karakterer samt en karakter for orden med skriftlige arbejder, og der kræves et gennemsnit på 11,25 eller $146^1/_3$ points for at bestå eksamen.

Til matematisk studentereksamen er fagene: dansk, mundtlig og skriftlig, matematik, mundtlig og skriftlig, fysik med astronomi, kemi, naturfag, fransk, engelsk (eller tysk), historie og oldtidskundskab. Der gives 11 karakterer og en karakter for orden med skriftlige arbejder ialt 12 karakterer, og der kræves et gennemsnit på 11,25 eller ialt 135 points for at bestå eksamen.

STUDENTEREKSAMENS RETTIGHEDER

Studentereksamen giver adgang til studier ved universiteterne, Danmarks tekniske Højskole, Den kgl. Veterinær- og Landbohøjskole, Kunstakademiet, Danmarks Tandlægehøjskole, Danmarks farmaceutiske Højskole, Søofficersskolen og Hærens Officersskole.

VIDNESBYRD OG ORDENSREGLER

Se side 8.

HONORAR

Undervisningshonoraret erlægges månedsvis forud i kursusåret fra $^{1}/_{8}$—$^{31}/_{7}$ med 40 kr. pr. måned og forfalder den første i hver måned. Sidste indbetalingsdag er den femte undervisningsdag i måneden. Desuden betales den 1. oktober og 1. februar 15 kr. for vedligeholdelse af inventar og for varme henholdsvis for 1. og 2. halvår. Ved indmeldelse før 1. august til det nye skoleår betales den første måned senest 3. august, og ved senere indmeldelse betales honoraret samtidig med indmeldelsen.

Udmeldelse kan kun ske med to måneders varsel til den første i en måned, således at der betales for den måned, hvori udmeldelsen sker, og de to følgende.

Ansøgningsblanketter til brug ved ansøgning om honorarnedsættelse for 1. halvår fås ved henvendelse til kursus' kontor og skal indsendes senest otte dage efter indmeldelsen. Ansøgninger efter 10. august kan normalt ikke komme i betragtning. Ny ansøgning om nedsættelse for 2. halvår skal indsendes senest 15. januar.

UNDERVISNINGSTID OG FERIER

Undervisningstiden er på daghold overvejende mellem kl. 8 og 15, på aftenhold mellem 18.20 og 22.25 (lørdag dog kun på studenterafgangshold). Hvad ferier angår, følger kursus i det store og hele statsskolernes feriebestemmelser.

KURSUS' KONTORTID

Ledelsen træffes daglig (lørdag undtagen) kl. 14—15, mandag og torsdag tillige 19.15—19.45. Kontoret er åbent daglig 10—14 samt om aftenen fra kl. 18 og i frikvartererne.

BOGLAAN

For en del elever vil det være muligt at opnå gratis boglån for visse bøgers vedkommende, når ansøgning herom indsendes til kursus' kontor senest 8 dage efter indmeldelsen.

KURSUSÅRET 1951—52

Indmeldelsesblanketter fås på kursus kontor, og undervisningen begynder torsdag den 16. august. Daghold møder kl. 9 og aftenhold kl. 19 på St. Petri Skole Larslejstræde 5.

REAL- OG MELLEMSKOLEEKSAMEN

Til realeksamen er fagene: dansk, mundtlig og skriftlig, engelsk, mundtlig og skriftlig, regning og matematik, mundtlig og skriftlig, (kvindelige elever kan fritages for dette fag), tysk, historie, geografi, naturhistorie og naturlære. Til eksamen er der ialt med ordens-karakterer for skriftlige fag 12 karakterer. For at bestå kræves 132 points eller et gennemsnit på 11,00.

Realeksamen giver adgang til Niels Brocks Handelsskole og med bestået adgangseksamen også til Danmarks tekniske Højskole, Den kgl. Veterinær- og Landbohøjskole og Danmarks Tandlægehøjskole. Desuden giver den adgang til stillinger under stat og kommune samt til mange stillinger i større virksomheder i det praktiske liv. Endelig giver den ret til begrænset pensum ved studentereksamen efter deltagelse på toårigt statsanerkendt studenterkursus.

Til mellemskoleeksamen er eksamensfagene: skrivning, dansk, mundtlig og skriftlig, regning og matematik, mundtlig og skriftlig, engelsk, tysk, historie, geografi, naturhistorie og naturlære. Desuden gives en karakter for orden med skriftlige arbejder, ialt 12 karakterer. Til at bestå kræves 129 points eller 10,75 i gennemsnit. Man kan kun indstille sig til realeksamen, hvis man har bestået mellemskoleeksamen.

HOLD

Kursus forbereder til disse eksaminer både på dag- og aftenhold. Dagholdenes undervisningstid ligger overvejende mellem kl. 8 og 15 og på aftenhold mellem kl. 18.20 og 22.25. Ingen af disse aftenhold læser lørdag aften. Før indstilling til mellemskole- og realeksamen afholder kursus i marts måned en indstillingsprøve, som skal bestås, for at indstilling kan finde sted. Den egentlige eksamen finder sted i maj—juni måned.

HONORAR

Undervisningshonoraret til begge eksaminer er 40 kr. månedlig og erlægges månedsvis forud den første i hver måned. Desuden betales den 1. oktober og 1. februar 15 kr. for vedligeholdelse af inventar og for varme henholdsvis for 1. og 2. halvår.

For elever, der ønsker fransk eller geometri som tillægsfag til

realeksamen, er der adgang dertil mod et mindre månedligt ekstrahonorar, såfremt tilslutningen er tilstrækkelig stor.

Ved indmeldelse før den 1. august til det nye skoleår betales den første måned senest 3. august, og ved senere indmeldelse betales honoraret samtidig med indmeldelsen.

Udmeldelse kan kun ske med to måneders varsel til den første i en måned, således at der betales for den måned, hvori udmeldelsen sker, og de to følgende.

Ansøgningsblanketter til brug ved ansøgning om honorarnedsættelse for 1. halvår fås ved henvendelse til kursus' kontor og skal indsendes senest otte dage efter indmeldelsen. Ansøgninger efter 10. aug. kan normalt ikke komme i betragtning. Ny ansøgning om honorarnedsættelse for 2. halvår skal indsendes senest 15. januar.

VIDNESBYRD

Tre gange årlig (for afgangshold to gange) gives der vidnesbyrd, hvor lærerne i hvert enkelt fag meddeler elevens standpunkt. Desuden kan forældre til enhver tid få oplysning om elevens forhold på kursus i det hele taget.

ORDENSREGLER

Cykler skal anbringes i skolegården. Sygdom og anden fraværelse skal meddeles kursus' kontor snarest muligt. Tobaksrygning i klasseværelserne er strengt forbudt.

KARAKTERER

Karakterskalaen for alle hold er: ug = 15, ug÷ = $14^2/_3$, mg+ = $14^1/_3$, mg = 14, mg÷ = $13^1/_3$, g+ = $12^2/_3$. g = 12, g÷ = $10^2/_3$, tg+ = $9^1/_3$, tg = 8, tg÷ = $5^1/_3$, mdl+ = $2^2/_3$, mdl. = 0 og slet = ÷ 16.

KURSUSÅRET 1951—52

Indmeldelsesblanketter fås på kursus' kontor, og undervisningen begynder torsdag den 16. august. Aftenhold møder kl. 19 på St. Petri Skole, Larslejstræde 5. Mellemskole- og realhold om dagen møder på Frederiksberg tekniske Skole, Falstersvej 3—5, kl. 11.

KURSUS' LÆRERE 1950—1951

cand. mag. *Carl Bennicke*
cand. mag. *V. Hylling Christensen*
cand. mag. *Agnete Damgaard*
stud. mag. *Inga Elvang*
cand. mag. *Janni Gluud*
cand. mag. *M. Gundolf*
cand. mag. *Leo Hjortsø*
Professor dr. phil. *Søren Holm*
cand. mag. *H. Bach Jensen*
cand. mag. *Harry Kruchow*
cand. mag. *Henrik Lange*
cand. mag. *I. K. Larsen*
cand. mag. *Arne Lyndgaard*
Kommunelærer *Emil Madsen*
cand. mag. *Poul Ib-Nielsen*
cand. mag. *Georg Sarauw*
mag. scient. *Ib Schaufuss*
cand. mag. *Erik Strack*
cand. mag. *Hanne Grethe Søe*
cand. mag. *Carl Tscherning*
cand. mag. *Bodil Vestesen*

BOGLISTE

De med * mærkede bøger anvendes i første skoleår.

Matematisk-naturvidenskabelig linie.

Dansk: *Dansk litteraturudvalg fås på kursus. Grünbaum og Thyregod: Svenske forfattere i udvalg. *Norrild: Dansk litteraturhistorie. *Oxenvad: Vort Sprog I.

Historie: *P. Ilsøe: Nordens historie (5. udgave), skal medbringes første dag. *Munch og Müller: Verdenshistorie I—II (udg. efter 1939). *Andrup, Ilsøe, Nørlund: Danmarks historie i billeder. *Uddrag af den yngre Plinius' brevveksling ved C. M. Rosenberg. *Kilder til Danmarkshistorie nl. 5. Kretzschmer og Lindhardt Hansen: Samfundslære (2. og 3. udgave), medbringes første dag. Billedhefte til undervisningsbrug II ved J. A. Bundgaard. Th. A. Müller: Frederik d. Store. Munch og Müller: Verdenshistorie III og IV (9. og 10. udg.).

Engelsk: *Ring Hansen og Mouridsen: On England and the English. *Sheriff: Journey's End ved Jes Skovgaard.

Tysk: Fr. Ingerslev: Tyske læsestykker for gymnasiet. Kaper: Kortfattet tysk sproglære (20. udgave og følg.). Tyskbøgerne bør ikke anskaffes uden nærmere aftale med kursus.

Oldtidskundskab: Homer: Iliaden I og VI. Odysséen VI og IX. Fås på kursus. Sofokles' Antigone, oversat af Niels Møller. Platon: Sokrates' domfældelse og død ved Hartvig Frisch. Euripides: Medeia. Bruhn og Hjortsø: Klassisk Kunst.

Fransk: *Blinkenberg og Svanholt: Fransk begynderbog. N. Chr. Nielsen: *Fransk skolegrammatik.

Geografi og naturhistorie: *P. Andersen og Vahl: Klima og plantebælter. *P. Andersen og Vahl: Erhvervsgeografi. *P. Andersen og Vahl: Geologi for gymnasiet. *Christensen og Krogsgaard: Atlas for mellemskolen. Jessen og Schiønning: Biologi for gymnasiet, sidste udg. A. Krogh: Fysiologi. 11. udg.

Fysik: *Sundorph: Varmelære (8. udg.), *lyslære (7. udg.), *elektricitet og magnetisme (8. udg.), mekanisk fysik (7. udg.). J. K. Eriksen og Pedersen: *Astronomi for gymnasiet (3. udg.). Angående øvelsesvejledning gives senere meddelelse.

Kemi: V. Hylling Christensen: Kemi for gymnasiet (udg. af kursus).

Matematik: Julius Petersens lærebøger for gymnasiet, *Nr. 1 (4. udg.), Nr. 2 (4. udg.), Nr. *3.—4. (4. udg.), *Nr. 5. (7. udg.), Nr. 6. (3. udg.), Nr. 7 (3. udg.).

Nysproglig linie.

Dansk, historie, oldtidskundskab og *fransk* som på matematisk linie.

Latin: *Mikkelsen: Latinsk Læsebog (sidste udg.). *Cæsars Gallerkrig, udg. af Gertz. Nielsen og Krarup: Latinsklæsebog. *Vald. Nielsen: Latinsk grammatik.

Engelsk: Helweg-Møller: Modern Prose II, *Rosenmeier: A modern English Omnibus. *Stigaard: The Dickens Reader. *Helweg-Møller: English Essays II (nyeste udg.). *Galsworthy: Loyalties, ved Jes Skovgaard. Shakespeare: Julius Cæsar ved Jes Skovgaard. Udvalg af engelske digtere: Byron ved Adolf Hansen, Shelley ved Adolf Hansen, Tennyson ved Adolf Hansen, Wordsworth, Keats ved K. Bredsdorff. Modern English Poems by K. Bredsdorff. *C. A. Bodelsen: The Government and Institutions of England. *Kindt-

Jensen: Engelske stiløvelser for gymnasiets øverste klasse (7. udg.). *K. Herløv: Engelsk grammatik (5. udg.). *Kaj Bredsdorff: Erom Beowulf to Kipling. — B. Ehlern-Møller, O. Lindum, G. Rosenmeier: "A Contemporary Reader". En enkelt læsebog, der vil blive opgivet ved skoleårets begyndelse.

Tysk: *Moderne tyske noveller (udg. af Carl Gad 1945 og flg.). *Thomas Mann: Buddenbrooks (ved Hans Winkler). *Ingerslev og Vibæk: Deutschland II (5. udg.). *Gottfred Keller: Kleider machen Leute (ved Branner og Stærmose). *Østergaard: Tyske digte (5. udg. og flg.). Goethe: Hermann und Dorothea. Schiller: Maria Stuart (ved J. Hendriksen). M. Branner und V. Stærmose: Deutsche Klassiker. *Kaper: Kortfattet tysk sproglære (20. udg. og flg.). *Gad og Moe: Tyske stiløvelser.

Naturfag: *Reumert og Tscherning: Geografi med naturlære for det sproglige gymnasium. 2. udg. Atlas og naturhistorie som for den matematiske linie.

Matematik: *Erhardt Jensen: Matematik for den nysproglige linie. *V. Hylling Christensen og Petrus Larsen: Logaritmetabel.

Realeksamen.

Dansk: Clausen og Hansen: Dansk læsebog for realklassen.

Engelsk: O. Friis-Hansen og Chr. Nielsen: Engelsk for realklassen, 5. opl. Bolbjerg: Engelsk stiløvelse for mellem-, real- og aftenskolen. Helweg Møller og Egekvist: 50 engelske realeksamensopgaver (sidste udg.). Adolf Hansen og Johs. Magnussen: Engelske læsehæfter, første hæfte. Alfred Bolbjerg: Engelsk grammatik.

Tysk: Ingerslev og Vibæk: Tysk III for realklassen (5. udg.). Kaper: Kortfattet tysk sproglære (20. udg. og følg.). Thomas Mann: Buddenbrooks (udvalg ved Hans Winkler). Frederik Ingerslev og Dietrich Petersen: Tyske realeksamensopgaver II (6. udg.).

Fransk: N. Chr. Nielsen og Hoffmann: Fransk begynderbog.

Historie: Ludvig Schmidt: Frankrigs, Tysklands og Englands historie siden 1860 (8. udgave). P. Munch: Mindre lærebog i samfundskundskab (15. udg.).

Geografi: J. Reumert: Erhvervsgeografi, 5. udg. C. C. Christensen og Krogsgaard: Atlas for mellemskolen.

Naturlære: Sundorph: Fysik for realklassen I og II.

Naturhistorie: Mogens Lund: Biologibog for realklassen.

Matematik og regning: Jessen og Schmidt: Matematik og regning for realklassen. V. Hylling Christensen og Petrus Larsen: Matematiske opgaver for realklassen. V. Hylling Christensen og Petrus Larsen: Opgaver i regning for realklassen. V. Hylling Christensen og Petrus Larsen: Logaritmetabel. Regnebog efter aftale.

Mellemskoleeksamen.

Dansk: Clausen og Hansen: Dansk læsebog III for mellemskolen (11. udg.). Falbe-Hansen og Keller: Svenske læsestykker.

Engelsk: Bøgholm og Madsen: Engelsk indledningskursus. O. Friis-Hansen og Chr. Nielsen: Engelsk for mellemskolen IV med øvelseshæfte.
Alfred Bolbjerg: Engelsk grammatik.

Tysk: Ingerslev og Vibæk: Tysk begynderbog for mellemskolen. Carl Gad: Tysk

læsebog for mellemskolen (2. og 3. udg.). Kaper: Kortfattet tysk sproglære (20. udg. og følg.). Kaper: Tyske Stiløvelser til Brug i Mellemskolen, Nr. 1. (21. udg.).

Historie: Ludvig Schmidt: Lærebog i historie I (21. udg.) og II. (18. udg.).

Geografi: Andersen og Vahl: Geografi for mellemskolen I—II (11. udg.). C. C. Christensen og Krogsgaard: Atlas for mellemskolen.

Naturlære: Sundorph: Fysik for mellemskolen I og II. Kemi efter aftale.

Naturhistorie: Balslev og Simonsen: Botanik for mellemskolen I—IV. Balslev og Andersen: Zoologi for mellemskolen I—II.

Matematik og regning: Juul og Rønnau: Geometri for mellemskolen. Aritmetik efter aftale. V. Hylling Christensen og Petrus Larsen: Regnebog for kursus til mellemskoleeksamen. V. Hylling Christensen og Petrus Larsen: Opgaver i regning, aritmetik og geometri. M.

Bøger og hefter kan fås på kursus

De på kursus
benyttede bøger
fås i

STUDENTERNES BOGHANDEL

STUDIESTRÆDE 3 — KØBENHAVN K
TELEFON C. 9237

Konto åbnes efter nærmere aftale

Billige kollegiehæfter og kladdebøger

AKADEMISK STUDENTERKURSUS

EKSAMENSRESULTATER

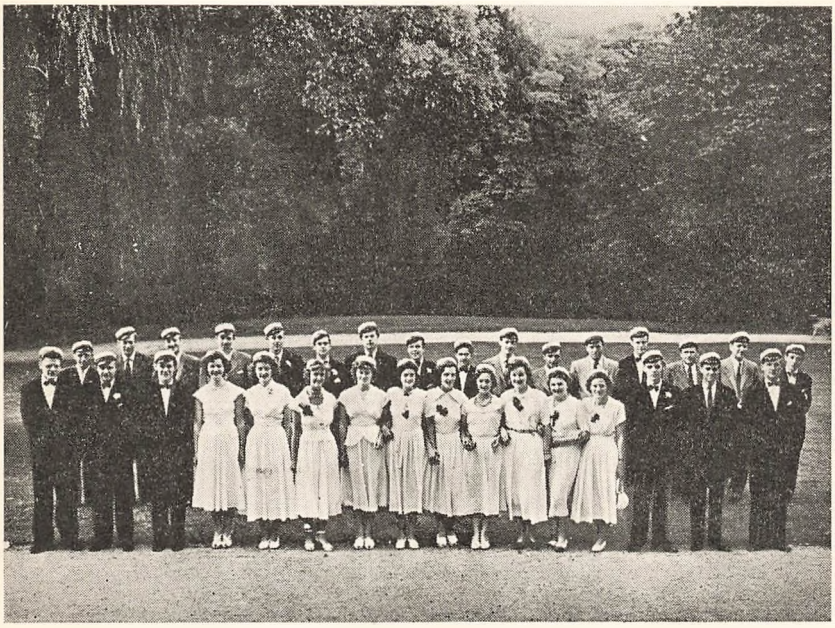

1949—50

KØBENHAVN K.

1951

Statens pædagogiske Studiesamling
København

MELLEMSKOLEEKSAMEN 1949

Hold I

Lars Andersen
Tyt Biilmann Andersen
Kaj Jensen
Ulla Jørgensen
Per Lillelund
Ole Madsen
Hanne Mehlsen
John Nilsson
Ruth Rosenkvist Pedersen.
John Rasmussen
Vagn Søndergaard

Hold II

Peter Bengaard
Niels Brodersen
Børge Bruun
Svend Buddenhagen
Annie Flensborg
Erik Laub Hansen
Jørgen Holm
Helge Jacobsen
Edith Jensen
Louise Orsell
André Sallymann
Aage Slots

Hold III

Poul Branner
Jytte Lis Hansen
Ivy Harboe
Inga Kræmer Jensen
Annie Larsen
Annelise Neergaard
Ellen Margrethe Nielsen
Ingrid Kønigsberg Petersen
Arne Søblik

REALEKSAMEN 1949

Hold I

Kirsten Sidenius Andersen
Jørgen Behnke
Helge Bertelsen
Eric Friis
Bente Hansen
Else Birgit Hansen
John Henriksen
Ole Holm
Ole Ipsen
Axel Jensen
Poul Erik Jensen
Inga Jensen
Bodil Johannessen
Ole Kjærulff
Allan Knudsen
Andreas Knudsen
Esther Knudsen
Kristian Larsen
Vita Larsen
Jytha Lund
Jørgen Møller-Mortensen
Robert Hartmann Nielsen
Leif Olsen
Kirsten E. Petersen
Birthe Rafn
Jytte Schmidt
Grethe Seidenfaden
Beate Tjernlund
John Wagner
Birthe Westergaard
Carl Wohlert

Hold II

Ragnhild Baltzen
Hans Bergqvist
Anna H. Bruun
Verner Caflish
Erik Christensen
Poul Jacobsen
Meta Jensen
Peer Liebmann Jensen
Agnes Lauridsen
Helge Koch Madsen
Knud Magnild
Solveig Nielsen
Henrik Nørgaard
Kurt Olsen
Inger Schmidt
Edel Schweichhardt
Jens Søndergaard
Anna E. Sørensen
Martha Voss
Hanne Zahle

Hold III

Christian Andresen
Arne Christiansen
Hartvig Davids
Else Guldberg
Nina Hansen
Poul G. Nielsen
Erling Petersen
John Lieberkind Petersen
Maja Lindstrøm Svendsen
Carl Sylvest-Johansen
Ernst Thomasen

Hr. Aksel Jensen opnåede et gennemsnit på 14,61, frk. Inga Jensen 14,89 og hr. Jens Søndergaard 14,67 og bestod således realeksamen med udmærkelse.

MELLEMSKOLEEKSAMEN 1950

Hold I

Elsebeth Andersen
Grethe Carlsen
Christian, Greve af Rosenborg
Erik Jørgensen
Ulla Kildegaard
Lise Kofoed
Henry Nathan
Rud Poulsen
Lis Rützou
Alexander Schalburg
Marie Textor
Melite Thomsen

Hold II

Anna Bang
Børge Christiansen
Poul Frimodt
Eva Froberg
Eigil Gjøl
Jørgen Haals
Jørgen A. Hansen
Ingrid Hermansen
Knud Hørdam
Evald Jensen
Agnete Jørgensen
Herdis Jørgensen
Agathe Larsen
Tommy Larsen
Magnus Lindhorst
Bent Nielsen
Hans Nissen
Bessie Olesen
Gudrun Pedersen
Flemming Petersen
John Petersen
Anni Schmidt
Poul Svedstrup
Svend Sørensen
Oda Thøgersen
Hans Wolffsen

REALEKSAMEN 1950

Hold I

Bent Andersen
Tyt Biilmann Andersen
Olaf Bährenholdt
Jørgen Eilersen
Mogens Friis
Jenny Ilfort
Kjeld Ingrisch
Kaj Jensen
Bent Johansen
Carl Kjæmpe-Jensen
John Lilliendal
Inge Nielsen
John Nilsson
Kurt Oehlerich
Søren Olsen
Jens Ditlev Pedersen
Ruth Pedersen
Georg Pers
Gustav Petersen
Hans Plovgaard
Inge Størvold
Vagn Søndergaard
Hjørdis Sørensen

Hold II

Elise Abraham
Niels Brodersen
Jytte Lis Hansen
Ivy Harbo
Jørgen Holm
Inga Kræmer Jensen
Kirsten Jensen
Carla Jochimsen
Louise Orsell
Tove Rudbech
Ernst Sallymann
Ruth Wung-Sung

Hold III

Lilian Albrechtsen
Bent Bentsen
Eggert Brandstrup
Inger Hansen
Inger Hilden
John Jacobsen
Bruno Klint
Gunner Knudsen
Anker Kristiansen
Jens Maach
Inger Madsen
Jørgen Naurbjerg
Carl J. Nielsen
Christian Nielsen
Grethe Petersen
Ann-Mette Rasmussen
Agnete Wulff

Frk. Kirsten Jensen opnåede et gennemsnit på 14,61 og frk. Hjørdis Sørensen 14,53 og bestod således realeksamen med udmærkelse.

MATEMATISK STUDENTEREKSAMEN 1950

Hold I

Erik Andersen
Jørgen Bjulf
Preben Christensen
Arnold Dollerup
Jørgen Edelvang
Eric Hinding
Ole Høed
Bent Petersen
Georg Røner
Ib Sørensen
Bent Tingberg

Hold II

Hanne Abrahams
Willy Andersen
Carl Hansen
Godfred Hansen
Anna Hartvigsen
Georg Jensen
Marie Kristoffersen
Carl Mikkelsen
Inger Lise Petersen
Ewald Riemenschneider
Jørgen Secher

Hold III

Bent Børgesen
Palle Christiansen
Arne Christophersen
Poul Ilsøe-Mikkelsen
Knud Kjeldsen
Benny Knudsen
Ole Martin Nielsen
Palle Petersen
Børge Rasmussen
Erik Rasmussen
Harald Rosager
Verner Schmidt
Erik Steffensen

NYSPROGLIG STUDENTEREKSAMEN 1950

Hold I

Hjørdis Heinesen
Ejvind Lange
Willy Lassen
Jørgen Lund
Johs. Nielsen
Niels Rune
Niels Skov

Hold II

Chr. Aagaard
Ellen Christensen
Elsebeth Christensen
Asta Hagen
Erik Hansen-Schwartz
Ib Pedersen
Knud Petersen

Hold III

Elfrida Clausen
Sigfred Hjort
Mary Madsen
Gerda Rasmussen
Bodil Therkelsen
Ernst Thyme

CH. JOHANSENS BOGTRYK.
WILLEMOESGADE 4, KHVN. Ø.