Danskernes Historie Online
Danske Slægtsforskeres Bibliotek

Dette værk er downloadet fra Danskernes Historie Online

Danskernes Historie Online er Danmarks største digitaliseringsprojekt af litteratur inden for emner som personalhistorie, lokalhistorie og slægtsforskning. Biblioteket hører under den almennyttige forening Danske Slægtsforskere. Vi bevarer vores fælles kulturarv, digitaliserer den og stiller den til rådighed for alle interesserede.

Støt Danskernes Historie Online - Bliv sponsor
Som sponsor i biblioteket opnår du en række fordele. Læs mere om fordele og sponsorat her: https://slaegtsbibliotek.dk/sponsorat

Ophavsret
Biblioteket indeholder værker både med og uden ophavsret. For værker, som er omfattet af ophavsret, må PDF-filen kun benyttes til personligt brug.

Links
Slægtsforskernes Bibliotek: https://slaegtsbibliotek.dk
Danske Slægtsforskere: https://slaegt.dk

64. ÅRGANG NUMMER 56 DECEMBER 1986

2 × Trollefest på Herlufsholm

Trolledag på Skolen den 14. januar skulle i år kunne byde på nogle interessante indslag fra eleverne. Planen er, at der skal opføres tre en-aktere med og af gymnasiets elever. De dramatiske indslag vil være resultatet af en drama-konkurrence for Skolens gymnasieelever, som skolebladet Kontakt sammen med gymnasiets dansklærere har udskrevet - i lighed med den novellekonkurrence Skolen havde sidste år i forbindelse med Skovklosters jubilæum. Ideen med konkurrencen er at give eleverne mulighed for at skabe litterære produkter, enkeltvis eller i grupper.

Når dette blad udkommer har deltagerne afleveret deres manuskripter. Gymnasiets dansklærere vil vælge tre af stykkerne til at blive opført ved Trollefesten. Her vil teaterchef Sejr Andersen, Hvidovre Teater, fungere som finaledommer. Både det bedste manuskript og den bedste opførelse vil blive præmieret, og præmieoverrækkelsen vil finde sted ved festen.

For Hovedskolens elever er der udskrevet en lyrikkkonkurrence over temaet »Her bor vi - Herlufsholm 1986«. Eleverne deltager klassevis, således at hver klasse afleverer en fælles digtsamling. Konkurrencens dommere er lyrikeren og forfatteren Jens Fink-Jensen ('76) og kirkeminister Mette Madsen, selv digter og tidligere dipelmoder. Præmier for den bedste digtsamling og det bedste enkelte digt vil blive overrakt ved Trollefesten.

Tre dage efter Trolledag lægger Herlufsholm Skole hus til en anden festlig Trolle-begivenhed, nemlig Herlovianersamfundets kombinerede Trolle- og Rus-fest lørdag 17. januar.

Skolens køkken vil stå for en festlig middag, og senere bliver der dans - blandt andet til musik af band'et Same Procedure, hvis repertoire skulle kunne få de fleste ud på dansegulvet. Der vil naturligvis også blive spillet op til lanciers.

Traditionen tro inviteres russerne, årgang '86, med for et symbolsk beløb på kr. 19,86. Jubilarer fra årgangene 06, 11, 16, 21, 26 og 36 deltager som Samfundets gæster. For øvrige medlemmer er prisen 300 kroner, halv pris for ledsagere samt medlemmer fra de otte yngste årgange.

Festen starter kl. 19, og der bliver arrangeret bustransport fra København med afgang kl. 17.30. Tidspunkterne for hjem-transporten er endnu ikke fastlagt, men nærmere oplysninger vil blive sendt ud efter tilmelding. Blandt andet af hensyn til bustransporten er det nødvendigt med tilmelding i god tid, senest 6. januar. Se nærmere i annoncen på bladets bagside.

DANMARKS
PÆDAGOGISKE
BIBLIOTEK

To - nul til Sorø

Af Knud Aarup ('19)

I.

Med sine 64 år er bladet »Herlovianeren« ved at nå ind i de voksnes rækker. Der er dog en fætter, »Soranerbladet«, som er nået helt ind i sin 71. årgang. Noget stof i de to blade skal nok vise sig at være af samme skuffe. »Soranerbladet« kan bringe referat af gamle elevers møde et sted i Australien, hvor man har dyrket mindet om de gamle dages stolte bedrifter, da man bankede »arvefjenderne Herlufsholm og Rungsted« i fodbold.

Hvis man tør mindes sin ungdoms nederlag, ville noget tilsvarende vel kunne tænkes som stof i »Herlovianeren«.

Helt i særklasse er Soranerbladets sidste nummer (sept. 86) ved på omslaget at bringe et helsides-portræt af en gammel *Herlovianer* samt på side 3 en udmærket skildring af hans levned. Med fuld ret nævnes ikke hans fortjenester på fodboldbanen, hans indsats i livet lå på helt andre områder. Manden er den nylig afdøde Luja Balslev, student fra Herlufsholm 1919, adjunkt, senere lektor i Sorø fra 1929 til sin afgang som pensionist.

Balslev kom ind på Herlufsholm i 4. kl., mens faderen endnu var præst i Kvislemark. Den første tilknytning til Sorø begyndte, da faderen blev sognepræst dér som efterfølger af den kendte teolog dr. teol F.C. Krarup. Forbindelsen med Sorø kom til at vare livet ud og selvom han stadig holdt forbindelsen vedlige med sine herlovianerkammerater - de senere år mest pr. telefon -, er det rimeligt, at han i Sorø betragtes som »Én af vore«.

Mindeartiklen nævner både hans uhyre flid som lærer, hans historiske interesser og hans virke som bibliotekar gennem 24 år ved akademiets bibliotek. Dette sidste job gav ham nu et særligt udbytte, hvad bladet ikke omtaler. Her fik han sin Bodil, der nu sidder ene tilbage i den skønne lejlighed på 1. sal over museet i Storgade 9. Selv har jeg ved flere lejligheder øst af hans historiske viden, når han med stor omhu kritisk har gennemset manuskripter inden deres udgivelse.

II

Der findes også et eksempel på, at en soraner blev i al fald en slags herlovianer. Måske er der flere.

For netop 200 år siden (september 1786) gik der en stor transport af bøger og værdifulde manuskripter fra det Thottske palæ på Kongens Nytorv til den store bibliotheks- og kunstkammerbygning mellem Tøjhuset og Proviantgården - det senere Kgl. Bibliothek. Det var en testamentarisk gave fra den året før afdøde geheimekabinetsminister - samt Sjællands største jorddrot - Otto Greve Thott.

Han var soraner og nåede blandt adskillige fornemme hverv også at blive forstander for Herlufsholm i en række år. Han var ejer af flere store gårde og blandt dem var Gavnø, hvis hovedbygning han lod ombygge. Desuden besad han det nævnte Thottske palæ i København, som han gav dets nuværende udseende. Mest kendt er han nok som samler. Derom fortæller fhv. rigsbibliotekar Palle Birkelund i en spændende kronik i tidsskriftet »Skalk« (nr. 2/86) og den bør enhver herlovianer læse, hvis det ikke er sket allerede.

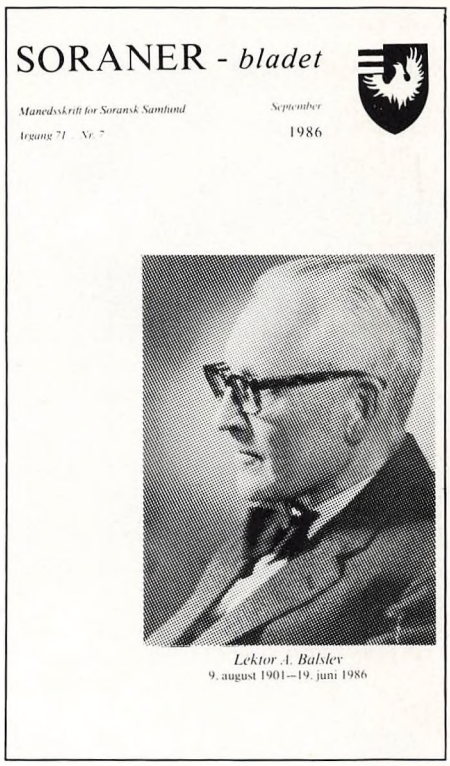
SORANER - *bladet*

Månedsskrift for Soransk Samfund *September*

Årgang 71 - Nr. 7 1986

Lektor A. Balslev
9. august 1901—19. juni 1986

Her berettes om yderst sjældne bøger og manuskripter men også om den største malerisamling, som nogen privatmand i Europa på den tid ejede. I en kronik i »Kristeligt Dagblad« (6. september 1986) skriver Palle Birkelund nærmere om det »Missale Slesvicense«, som er et af bogtrykkerkunstens mesterværker fra årene før 1500. Også det var med i den thottske gave.

I sin ungdom rejste Otto Thott meget rundt i Europa og i Paris fik han vel sin første forbindelse med Ludvig Holberg, som hjalp Thott til at komme i lag med visse biblioteker.

Da Otto Thott kom hjem, gik han i gang med at skabe sin første bogsamling, som imidlertid gik op i røg ved Københavns brand 1728. Han startede imidlertid straks på en frisk og nåede ved sin død i 1785 at eje 200000 bind.

Som naturligt var, fik Holberg, Akademiets store velgører, sit gravmæle i Sorø kirke. Ejendommeligt nok fik Otto Thott, forstanderen for Herlufsholm, sit sidste hvilested i kapellet ved siden af. Ikke mange meter derfra men ude i plænen på kirkens nordside begravedes Luja Balslev, herlovianeren, der foruden et livslangt virke ved akademiet skrev en meget påskønnet bog om kirken i Sorø.

Også på dette felt: 2-0 til Sorø.

Æresmedlem af Herlovianersamfundet Sven Tito Achen er død

Sven Tito Achen - »Aix« - blev 64 år. Han var student fra 1940. Gennem mange år var han bestyrelsesmedlem i Herlufsholm-Fonden, og i en gylden årrække redaktør af Herlovianeren. Netop som nummeret her skulle gå i trykken, kom meddelelsen om hans pludselige død af hjertestop i en taxa.

Da han gik i 3.g, havde jeg ham som præfekt - jeg gik i 4. mellem dengang - og det var et job, han ikke kunne lide. Men da det gav ham selv visse fordele og gav ham mulighed for at give sine »undergivne« langt større fordele, tog han det alligevel og bestred det på den muntreste måde.

Han ville godt opretholde en vis ro og orden, så indblanding fra højere side blev undgået, men samtidig så han med blide og forstående øjne på sine undergivnes trang til at udfolde sig.

Og sådan levede han vel egentlig hele sit uhyre indholdsrige liv.

Jeg mødte ham en dag under den tyske besættelse, da det stod værst til i København med udgangsforbud og skyderi i gaderne. Vi var begge på cykel, men Achen havde en buket blomster i hånden. »Skulle der ske mig noget, vil jeg gerne dø i skønhed«, forklarede han.

Achen var forfatter, forlagsmand og redaktør, men først af alt efterlevede han Oscar Wilde's ord: »Happy the man who can live by his hobby«.

Hans hobby, hans altopslidende interesse var heraldik og alle tænkelige forgreninger af dette emne. Allerede i 1958 var han så velbevandret i våbenskjolde, at han vandt 10.000 kroner i fjernsynets »Kvit eller dobbelt«. Det gjorde ham berømt i vide kredse - og endnu mere elsket i sine egne cirkler, for han brugte gevinsten - og det var mange penge dengang - til en stribe fester for sine venner.

Sven Tito Achen i 1979.

Gyldendal, det svenske Bonnier, Politikens Forlag og Dagbladet Politiken nød godt af hans evner, flid og talent. Grimbergs Verdenshistorie, der blev et genialt vendepunkt for hele Politikens Hus, kan takke ham for sin danske udgivelse i 16 bind - og efter det fulgte Danmarks Historie i 14 bind.

Herlufsholm kan takke ham for den smukke bog »Herlufsholm i 400 år - en række billeder«, som han udgav sammen med arkitekt Helge Finsen ved skolens 400 års jubilæum i 1965 - vi kan også takke ham for rækkevis af taler, der sprudlede af intellekt og vid - både på skolen og i Herlovianersamfundet.

Nylig udsendte han bogen »Symboler omkring os« - den ligger på bordet foran mig med en hyggelig og venlig dedikation - og aller nyligst påtog han sig at redigere Politikens »Sproghjørnet« efter Fregne Levy. Bladets læsere var netop begyndt at glæde sig over de fornøjeligt-kyndige småartikler med signaturen »sta« - og både redaktion og abonnenter havde regnet med, at sådan skulle det fortsætte gennem adskillige år.

Nu er han død, denne store, flotte mand, der spredte varme, venlighed og fornøjelse omkring sig - og samtidig bestandig æggede alle os andre til lidt klarere tænkning og tale.

Vi gjorde ham til æresmedlem - Hendes Majestæt gjorde ham til Ridder - begge dele udtryk for helt usædvanlig agtelse.

Alle, der kendte Achen, vil savne ham dybt.

Kaj Dorph-Petersen ('43)

Redaktion:
Journalist
Astrid Fischer Hansen
Matthæusgade 46 B
dør 151
1666 København V
01 24 75 04

Personaliaredaktør:
Fuldmægtig, cand.polit.
Henrik Bahn-Petersen
Solvej 8, 1.tv.
3400 Hillerød
02 26 92 46

Adresseændring:
Advokat Jan Trier
Niels Hemmingsens
Gade 9, 1.
1153 København K

Tryk:
Dagbladets Trykservice
4100 Ringsted

ISSN: 0901-7712

Fyrre år i skolens køkken

Det seneste nummer af Herlufsholms skoleblad, Kontakt, bringer et længere interview med en af skolens mest uundværlige personer i de sidste 40 år - nemlig hende, der har sørget for mad på bordet hver dag for hundredevis af diple. Nedenstående er et uddrag af artiklen skrevet af lektor Mads Nielsen:

Økonoma Elisabeth Jensen - på Herlufsholm en institution kaldet Frøken Jensen - er blevet afløst efter 40 flittige år sammen med sin højrehånd gennem lige så lang tid, Frøken Hjortnæs. De to er gået på pension fra dette skoleårs begyndelse og kan nu se frem til et velfortjent otium i det nye »Røde Hus«, som netop er ved at være færdigbygget. Ingen festblus og personrøgelse i den anledning - det ville stemme dårligt med de to's markante holdning af beskedenhed og saglighed.

Derimod har Frøken Jensen inviteret Kontakt inden for i privaten til en sludder om gamle dage og om det Herlufsholm, som hun hidtil mere i gerning end i ord har vist sin trofaste loyalitet.

- Jeg reagerede noget tøvende på stillingsopslaget i sin tid, fortæller Frøken Jensen. Og efter at have set de meget gammeldags køkkenfaciliteter, var jeg mest til sinds at tage direkte tilbage til min stilling på Svendborg Sygehus. Daværende rektor Friis-Hansen forhørte mig på sin typiske lidt barske facon: Nå, hvad synes De så om det? - og jeg svarede ligeså direkte: Det er det mest rædselsfulde sted jeg har set. Magen til tror jeg ikke findes i hele kongeriget! - Jamen, det kan vi bygge om og modernisere, svarede han. Og derved blev det. Ombygningen var imidlertid ikke færdig før til efterårsferien, og således startede jeg med tre måneder i et helt forældet, snavset og nedslidt anlæg - og med usle tre små huskesedler fra min fraflytttede forgænger som eneste introduktion.

Vores samtale har taget sit udgangspunkt i et gammelt foto fra arkiverne, og Frøken Jensen viser med glæde to af de mægtige kobbergryder fra billedet frem. I dag pynter de i hendes statelige stuer i Skovriderboligen - til låns ganske vist. Og på væggen hænger »rosingryden«, ligeledes i kobber.

- Det var målet for den mængde rosiner, man kunne nøjes med i kærnemælkssuppen dengang, forklarer Frøken Jensen. Jeg havde til hjælp i køkkenet 4 unge piger, en køkkenkarl og en kokkepige - og fra november heldigvis min uundværlige støtte gennem alle årene, Frøken Hjortnæs. Sammen skulle vi klare madlavningen til datidens 140 disciple. Og masser af ting var jo langt mere arbejdskrævende og besværlige. Først og fremmest var der rationeringen i efterkrigsårene - med mærker, der altid kom for få af! Alle grøntsager fik vi direkte fra skolens gartneri, i sæsonen tit mere end vi kunne anvende. Desuden frisk mælk direkte fra avlsgårdens stalde, og fire halve grise hver måned. Det moderniserede køkken havde et stort fritstående brændekomfur, og køkkenkarlen smed de meget store mængder brænde ind ad et vindue. Så der var brug for streng husorden for at holde hygiejnen i respekt. Ikke mindst Frøken Hjortnæs har våget nidkært over mange unge pigers renlighed.

I dag er arbejdskraften udelukkende damer fra byen, så både pigeværelser og tjeneruniformer fra spisesalen er blevet overflødige. Men en af damerne, der arbejder i køkkenet i dag, startede faktisk med at bo og arbejde på skolen som »ung pige«.

Frøken Jensen og Frøken Hjortnæs uden for deres gamle arbejdsplads.

- Kan man forny traditionerne på Deres område?

- Trollemorgens kaffebord i festsalen for gamle elever og forældre, er vel et eksempel herpå. Men vi forsøgte gennem et par år med en mandelgave-skik den sidste søndag før juleferien. En ris à l'mande med mandel i gav en stor lagkage til finderne. Men det private initiativ var for stærkt kan man sige. Nogle kvikke hoveder fandt på at medbringe ekstra mandler! Og så døde det tilløb til en ny tradition. Efter min mening var det en skam at Fugleskydningens chokolademarch blev afskaffet. Jeg husker endnu de seks damer fra køkkenet i procession fra Klostergården, efter hornmusikken naturligvis. I stiveste puds, sorte kjoler og hvide kapper med Gøjefarverne. Med chokoladeterrinerne højt hævede! Vi snød forresten med terrinerne, de var faktisk tomme, men flot så det ud. Og vi snød ikke for marchtakten. Karl Taffeldækker stod altid i livré i porten for at overvåge starten. Han nikkede med hovedet og sagde på klingende sjællandsk: »Sku' vi så se om vi ku' kom' i takt!

- Oplever De en modsætning mellem på den ene side bordbøn og på den anden et noget forjaget spisetempo og den let flabede herlovianerjargon om mad: Solje og slær (cykel/sololie og sålelæder, d.v.s. smør og kød). Siger disse ting noget reelt om elevernes holdninger?

- Bordbøn kan desværre nok ikke undgå at få noget vanepræget og forslidt over sig, det samme sker jo også somme tider med madplanen.

Af herlovianerord har jeg kun et bestemt på min sorte liste: Det er ordet gæve. Det har jeg aldrig tolereret, ikke fordi mange diple selv lægger så meget i det oprindelige »gangtæve«, men fordi personalet selvfølgelig føler det enormt stødende og diskriminerende. Derfor er det uværdigt, også for den, der anvender det.

I øvrigt vil jeg gerne fremhæve, at der de sidste år - måske med pigernes indtog - har udviklet sig en langt behageligere tone ved bordene, mindre af den friske barskhed, som var almindelig tidligere.

PIGERNE - ANNO 1966

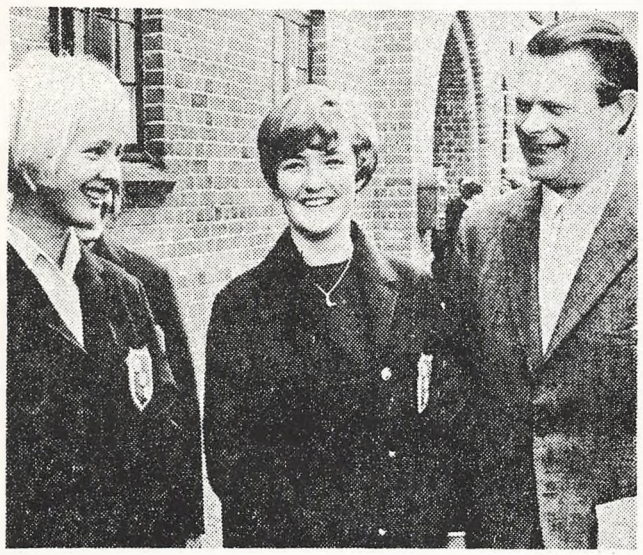

De første »dagskole-piger« er begyndt på Herlufsholm. Vejen er snart banet for yderligere ligestilling. Her byder rektor P. Kierkegaard pigerne velkomne

Drenge-monopol står for fald

Piger på kostafdeling i Sorø og Herlufsholm?

Herlufsholm, der i går tog det for en 400-årig drengeskole opsigtvækkende skridt, at tage piger ind som dagelever, overvejer at gå endnu videre.

Først og fremmest af hensyn til udenlandsk-danske overvejer skolen at udvide sin kostafdeling, så også piger kan komme til at bo ved skolen.

Værd at over

Rektor P. Kierkega
til AKTUELT: — De
pigerne også skal k
på kostafdelingen,
med for mig. Det ka
tænkes, at skolen om
foretager udvidelser, der
dette muligt. I forvejen har
et stort byggeprogram, som vi
begynder at realisere til efteråret, og i forlængelse af det vil det være rimeligt at overveje en udvidelse af kostafdelingen.

Mens rektoren for Danmarks største private kostskole således er indstillet på de principper om blandede skoler, som nu også i de senere år har bredt sig til kostskolerne, er rektoren for Danmarks kendteste statsskole, rektor Arne Østergaard, endnu tilhænger af en favorisering af drengene. Sorø Akademi indførte for 60 år siden, at piger fra hjemmene i Sorø og omegn kunne få lov at gå i gymnasieklasserne, men har ikke siden taget noget skridt for at give pigerne adgang på lige fod med drengene.

er
tage de
synes i ø
holde på tra
vil også opstå en
tiske vanskeligheder.

Disse synes imidlertid
til at løse. I hvert fald me
direktøren for gymnasieskolerne, Sigurd Højby, at problemerne er til at klare.

Han siger til AKTUELT: — Det er ingen fremmed tanke for mig at få Sorø Akademi til en skole, hvor piger har adgang i samme omfang som drenge. Det vil også være praktisk muligt at dele de nye alumniater på en sådan måde, at piger kan komme på kostafdelingen.

Malm

Som det fremgår — pigerne er også unformerede i tækkeligste design uden skelen til pariseri.

Pigerne rykker nu ind på Herlufsholm

En sejr for kvindesagen – omend kun fem piger får lov at bryde århundreders tradition

Dette er historiske billeder, som ad åre når kvindesagens historie skal skrives, vil blive minde skal som en af feminismens sejre. For forlængst havde holdt deres der forlængst anno 1966 da kvin- indtog i det ydre rum, fik de lov til at rykke ind på Herluf- holm. Hvilken sejr for kvinde- sagen, der er størst, vil først efertiden afgøre.

I århundreder har kostskolen for Næstved holdt pigerne uden da de tunge, røde mure. Men slap fem piger inden for som ele- ver. Nu skal man ikke tro, at man sådan fra dag til dag af- ryver traditioner på Herlufsholm. Man vil selv gøre sig erfarin- ger med kvindekønnet i den gamle latinskole — hvad man har erfaret om kvindekønnet uden for i den jævnere skole og omverdenen — kan man ikke ukritiklost bygge på. Så de fem pioner-piger får kun lov til at rykke ind i 1. g klasserne. Hver- ken realskolen eller kostafdelin- gen tør endnu binde an med pi- gerne.

Af vor fotografiske dokumen- tation af pigernes indtog på Her- lufsholm fremgår, at pigerne og- så er uniformerede i tækkelige design uden skelen til nymodens lårkort haute couture. Som det også fremgår, synes det pigelige lalæt at kaste et pågældende lufsholm hidtil ukendt på Her- skær over årets første skoledag, der ellers for mange forlaber sig i det grå.

mo

En ellers bitter dag fik et forsoret skær af mildhed, da kostskole-drengene i 1. g. mødtes med de fem pioner-piger.

Sådan blev de modtaget

-Der er en vis tradition for, hvordan en herlovianer skal være. Flegmatisk, nonchalant, brandfræk og meget interessant. Det skal pigerne nok få lavet om på, og det er vist godt.

Kostelev 1966

DAGS-LÆSNING B.T. LØRDAGS-LÆSNING LØRDAG 20. august 1966

Birgitte Gøje – ville have sagt ja

Revolution på slottet

SLOTTET Herlufsholm har overgivet sig.

Den sidste rene kostskole, vi havde tilbage i landet. Det sidste rene drengegymnasium, vi rådede over, har kapituleret i kampen mod nutidens krav. Slottet faldt uden kamp. Frivilligt opgav man de sidste rester af en eksklusiv 400-årig tradition.

Nu går der piger på Herlufsholm. Og hvad der næsten er værre: der går også drenge i gymnasiet, som bor hjemme og altså bruger de ærværdige bygninger som et ganske almindeligt gymnasium.

I 400 år har dette at være herlovianer været noget helt for sig selv. Og der skal nok sidde adskillige af de gamle drenge fra slottet i skoven rundt om i verden og græmme sig. For nu er det uigenkaldelig slut med noget af det, som gjorde Herlufsholm til et helt specielt sted, og herlovianere til noget ganske særligt.

Et tilbud

Rektor Poul Kierkegaard, som har ført revolutionen igennem, mener dog nok, at der er flere, som forstår, at udviklingen gik i den retning. Før eller senere ville kravet om, at Herlufsholm skulle optage dagelever og endda piger, komme udefra. Det var bedre, mente rektor, om det kom som et tilbud fra skolen.

Gymnasiesituationen er presset næsten over alt i landet. Også på Næstved-egnen. Næstved Gymnasium havde svært ved at klare tilgangen. Samtidig dalede elevtallet på Herlufsholm. Tilgangen fra gymnasieløse egne af landet er standset efter de senere års store gymnasiebyggeri. Antallet af udlandsdanskere holdt ikke mål, og resultatet var stadig færre elever i 1. g.

»Hvad skal vi med tøser«

Modstand af betydning har der ikke været, siger rektor. I direktoratet og på Næstved-egnen blev tilbudet nærmest mødt med jubel. Drengene på skolen grundede en del over sagen, før de tog stilling. De store syntes, det kunne være en ganske god fornyelse med piger i klassen. De små drenge var mindre tolerante: »Hvad skal vi med tøser her?«

— *Jeg tror ikke, det bliver svært for pigerne at falde til, siger rektor Kierkegaard. Måske bliver det værre for de drenge, som kommer som dagelever. Vi tilbyder dem at deltage i alle de fritidsaktiviteter, som finder sted her på skolen, men det egentlige kammeratskab mellem kosteleverne, som udfolder sig om eftermiddagen og om aftenen, kan de ikke drages med ind i. De kan heller ikke få det gode forhold til lærerfamilierne, som kosteleverne har.*

Birgitte Gøje havde sagt ja

— Ender Herlufsholm som blandet kostskole?

— *Det er straks et helt andet spørgsmål. Vi er ikke fremmede over for tanken, men vi vil vente nogle år, før vi tager stilling til det. Herlufsholm blev jo oprettet af Birgitte Gøje som en kopi af de små tyske fyrsteskoler. Dengang var det naturligt, at den kun var beregnet for drenge, men hvis Birgitte Gøje havde levet i dag, er jeg sikker på, at hun ville være gået ind for en blandet skole.*

— På Herlufsholm hæger man jo om traditionerne. Går de tabt nu, eller vinder man noget ved nyordningen.

— Nogle af de gamle traditioner bliver nok vandet ud, men jeg tror, at den ny ordning vil vise sig at være et gode. Den vil udbygge den kontakt med omegnen, som vi har bygget op gennem de sidste årtier. Måske vil det også være sundt for drengene at omgås piger til daglig.

Pigerne: Vi skal nok få skabt kontakt

UDE på de grønne plæner driver grupper af elever rundt. Det er middagspause. Kosteleverne spiser varm mad i spisesalen. Dageleverne har fået et foreløbigt lokale til deres medbragte madpakke. Nu går de og sludrer og venter på næste time. De 15 piger og de 14 drenge ude fra holder sig endnu for sig selv. Selv om de falder godt ind i omgivelserne. Det er frivilligt, om dageleverne vil gå i skoleuniform, men alle har valgt at gøre det for lettere at blive accepteret. Pigernes uniform er komponeret over drengenes med enkelte feminine tilføjelser. De har en lysegrå, lægget terylenenederdel, og til vinterbrug en mørkegrå af flannel i samme facon. En lyseblå skjortebluse som drengenes og dertil et blåt cardigansæt som ekstra indrømmelse til den kvindelige forfængelighed. Og så naturligvis blazeren med skjoldet på brystet. Alt i Birgitte Gøjes blå og grå farver.

De små blå-grå drenge fra 6. og 7. klasse sværmer om dem, kommer med smarte bemærkninger og gør opmærksom på, at der hører sorte snoresko til uniformen. Ikke blå pigesko med remme.

De kalder os snobber

Det er ikke alt for let at være de første piger i denne 400-årige mandsverden. Hvorfor valgte disse piger at søge ind?

— *Det var nærmere end til Næstved, svarer Marianne, Marinn og Nonna. Alle pigerne kommer fra Lille Næstved Skole. Det var også nærmere for Lisbet. Hun bor på skolen, for hendes far underviser her. Alle fire er enige om, at den første uge har været sjov og spændende, og at modtagelsen har været god. I hvert fald blandt de store drenge. De små driller og rækker tunge. Kontakt med drengene i klassen er der ikke meget af endnu, men det skal nok komme, tror pigerne. Man skal blot lige lære hinanden at kende først.*

De har fået tilbudet om at deltage i skolens fritidsvirksomhed og er enige om, at det vil de benytte sig af. De har også fået lov til efter anmodning at besøge drengene på deres værelser to aftener om ugen, og det kan vel hænde, de også kommer til at benytte sig af det.

Måske bliver optagelsen på Herlufsholm mere mærkbar uden for skolen, på vejen hjem i den grå-blå uniform.

— Man lægger mere mærke til os, siger pigerne, og der skal nok være nogen, som kalder os snobber.

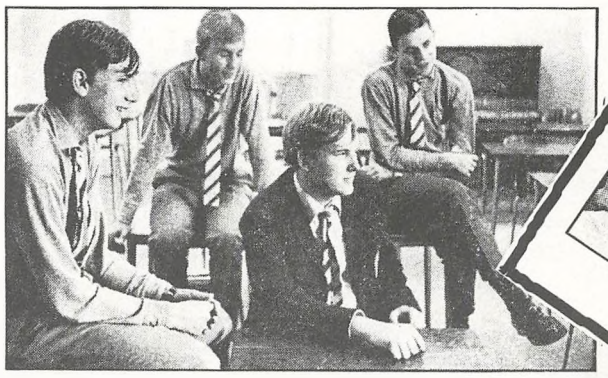

Michael, James, Frederik og Venzel: Først var vi imod, men nu . . .

-Nogle af de gamle traditioner bliv nok vandet ud, men jeg tror, at ny ordning vil vise sig at vær gode. - Måske vil det også sundt for drengene at omgås p dagligt.

Rektor P. Kierkegaa

-Da vi hørte om det første gang, var vi allesammen imod. Men nu, da vi har set pigerne, er det OK.

Kostelev 1966

- Der hører en rigtig h i skole her kammerats lige jargon. komme me

-Før har man vel nærmest betragtet pigerne som objekter, når man traf dem ved fester og baller. Nu kan man se på dem som mennesker og kammerater.

Kostelev 1966

Man snakker sammen, men endnu holder pigerne sig lidt for sig selv. Kontakten skal dog nok komme, det mener både de gamle drenge og de nye piger (Foto: Emil Christensen)

Drengene: OK, nu da vi har set dem

James, Frederik og Venzel
på e. er på Herlufsholm.
em, og de hæger om det.
11 piger ind i klassen.
det?

om det første gang, var
od, siger Michael. Men
pigerne. er det OK.
g spændende, mener

klassen, siger Frede-

— Modstanden skyldtes nok mest vaner, almindelig konservatisme, mener Venzel.

— Har pigerne forandret meget i den daglige tilværelse?

— Forholdet i klassen mellem lærere og elever er måske blevet lidt stivere, mener drengene. Men foreløbig kender vi jo ikke hinanden så godt. Man holder sig for sig selv, men det skal nok blive bedre med tiden.

— Der er en vis tradition for, hvordan en herlovianer skal være, siger Frederik. Flegmatisk, nonchalant, brandfrøk og meget interessant. Det skal pigerne nok få lavet om på, og det er vist godt.

— Hvad med en pigekostskole?

— Det kunne man da nemt lave, mener drengene. Det ville være en god idé, selv om det ville være sværere at holde orden.

Piger er også mennesker

— I hvert fald, siger Michael, kan det være, at vi kommer til at se på piger på en anden måde nu, da vi omgås dem til hverdag. Før har man vel nærmest betragtet dem som objekter, når man traf dem ved fester og baller. Nu kan man se på dem som mennesker og kammerater.

— Herlovianere har altid følt sig som noget for sig selv. Er det forbi nu?

— Der har været nogle fæle kampe med gymnasiasterne fra Næstved for at tilbage. De kaldte os snobber, og vi kaldte dem pøbel. Men nu, da vi har lært hinanden at kende ved sportsstævner og den slags, er det helt forbi. Vi føler os ikke bedre end de andre.

— Men de nye, dageleverne, som nu er kommet, er de i jeres øjne rigtige herlovianere?

— Nej, absolut nej. Det kan de aldrig blive. Der hører meget mere til at blive en rigtig herlovianer end bare at gå i skole her. Der er så mange ting, kammeratskabet i fritiden, den særlige jargon. Det kan de aldrig komme med i. Og i hvert fald: drengene ude fra skal passe meget på, at de ikke optræder for storsnudet, for så får de det ikke godt her.

Bodil Bruun

Lisbet, Mirianne og Marian: Vi føler os hjemme

I 400 år har Herlufsholm været ren drengeskole og ren kostskole, den sidste, vi havde i Danmark. Nu har 15 piger og 14 drenge udefra brudt traditionen. De pynter, mener de gamle herlovianere, og vi skal nok få et godt kammeratskab, men rigtige herlovianere bliver de aldrig

et mere til at blive
ner end bare at gå
er så mange ting,
i fritiden, den sær-
kan dagelever aldrig

Kostelev 1966

-Den tanke, at pigerne også skal kunne komme på kostafdelingen, er ikke fremmed for mig.

Rektor P. Kierkegaard, 1966

Farvel til fæppene

Af Paul Ammentorp '42
og Henning Schack '52

Lige siden fyrrerne har der lydt en for forbipasserende besynderlig lyd i Charlottenlund skov.

Fæppe blev plantet med snilde og kraft i den mosede bund. Herlovianere havde videreført en tradition fra skolen under kyndig ledelse af Fik-Fak Fraktion '29 - hermed tænkes især på Schamburg-Møller og Bruun Hansen, også kaldet sandstrygeren, som grundlagde Kristi Himmelfartstraditionen i 1948.

Protektor var i mange år lektor Steffensen (Stef), sikkert ukendt af mange unger, og senere lektor Borelli Møller (Svup).

Der var ritualer at overholde - en nu-ska'-vi-ud-og-lege stemning, iblandet en til lejligheden indført praktisk disciplin eller rettere indordningsfornemmelse.

Tiderne gik, og jeg som var startet som »unge«, blev udnævnt til sandstryger i 68, og sammen med Schamburg førtes traditionen videre med stor tilslutning i alle aldersgrupper.

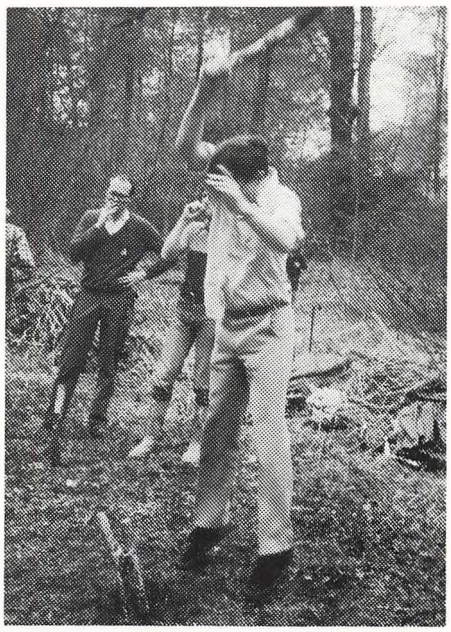

Thyge Hansen ('57) i et drabeligt forsøg.

Soraneren, som i mange år var repræsenteret af Boserup (altså hvert andet år, idet han ellers optrådte som Herlovianer), mødte mere talrigt op - især unge kæmper. Sidstnævnte klarede sig bedre - væsentligt på grund af et tohåndsgreb og ved at svæve i luften inden den formidable plantning fandt sted. Vi har længe indtrængende anmodet Soranerne om at ændre deres benævnelse af spillet. Det har resulteret i at navnet »Batøk« kun benyttes uden for baneledelsens hørevidde.

Siden Herlovianerne indførte spillet - med særlig tilladelse fra Høvdingen i en fjern landsby i Kaukasus - siges det, at Boserup på grund af særlige omstændigheder og næsten egen vilje forlod Herlufsholm og blev optaget på Sorø Akademi, hvor han indførte spillet uden at nedværdige sig til brugen af begge hænder - og dog.

Det skal kort nævnes, at Herlovianere aldrig har nedladt sig til at anvende denne teknik - endsige udtrykt nogen form for begejstring derfor. Det er nok derfor, et Soraner-navn er blevet indgraveret i Pokalen igennem de sidste 10-12 år.

Efterhånden er den trofaste skare omkring baneledelsen (Chess '52 og PA '42) skrumpet ind. De ældste, Kruse '22 og K.Stage '20, møder op hvert år og hylder den gode tradition - men rend mig i traditionerne, enhver leg må ophøre, mens den er god!

Efter aftale med vor æresmedlem E. Schamburg-Møller trækker baneledelsen sig ærværdig tilbage i håb om at Soranerne vil overtage hvervet - og starte en ny æra.

Fæppenes lyd forstummer, vi vil tænke tilbage på mange gode Kristi Himmelfartsdage og dyster med alt der fulgte efter, også de tunge hoveder dagen derpå.

Ifald nogen har lyst til at se hvem der blev mester i f.eks. '70, så vil protokollen åbenbare dette.

Vi bøjer vore ydmyge hoveder mod Jægersborg overskider, mod Cleo, mod Børge dørvogter, Preben Bellevue og ikke mindst bøgeskoven - og de der fulgte os hjem. For deres respekt og overbærenhed over for Fik-Fak Kæmperne.

BRIDGE **BRIDGE**

Herlufsholm Skole indbyder til

PARTURNERING

søndag d. 22.3. 1987 kl. 10.30 i

FESTSALEN

Mød de gamle - mød de unge

Skolen er vært ved middagsbordet kl. 12.00

Tilmelding til Jens Krogh-Madsen, Herlufsholm Allé 2
Tlf. 03 72 61 18 (bedst om aftenen) *senest 10.3. 1987.*

BRIDGE **BRIDGE**

Foto: Astrid Fischer Hansen

Fugle-skyd-ning '86

Kom i Folketinget med Samfundet

Onsdag 11. februar 1987 får Herlovianersamfundets medlemmer mulighed for et kig om bag kulisserne på Christiansborg. Samfundet inviterer den dag til et fællesarrangement, med start kl. 17.00 i Folketinget. Folketingsmedlem Bernt Johan Collet ('60) vil vise rundt på sin arbejdsplads og har også arrangeret en »politisk spørgetid«. Kl. 18.30 bliver der fælles middag i Snapsetinget, hvorefter selskabet kan fortsætte sammenkomsten på et nærliggende udskænkningssted.

Interesserede medlemmer anbefales at melde sig hurtigt, da det har været nødvendigt at sætte en grænse på maksimalt 40 deltagere. Tilmelding skal ske til advokat Jan Trier, Niels Hemmingsensgade 9, 1153 København K, tlf. 01 12 07 52. Prisen for middagen afregnes i Snapsetinget på dagen.

Legat til studierejser

Herlovianersamfundet administrerer en række studielegater, der alene kan søges af gammel-herlovianere. Selv om det årlige beløb, der er til rådighed til uddeling, i de sidste par år er blevet suppleret smukt op af Herbert Rouenvilles legat, må legatudvalget hvert år konstatere, at de til rådighed værende midler ikke tilnærmelsesvis dækker behovet.

En konsekvens af denne situation har været, at legatudvalget med beklagelse har måttet afvise ellers trængende legatansøgere, der har søgt penge til studier i udlandet. Dette er sket for at forbeholde de knappe midler til studier i Danmark, hvor de trods alt »rækker« lidt længere, end hvis de blev brugt til »dyre« udlandsstudieophold.

Forstanderen har imidlertid gjort opmærksom på en hidtil ofte overset mulighed for dimittender fra Herlufsholm til at opnå støtte til videreuddannelse i udlandet, nemlig Nic. H. Knudtzons Rejsestipendielegat.

Legatet er stiftet i 1914 og råder i dag over ganske pæne beløb. Det bestyres af forstanderen, der efter indstilling fra rektor Gert Olsen kan uddele stipendier til gammel-herlovianere, der opfylder minimum nedennævnte kriterier.

1. **Ansøgeren skal være student fra Herlufsholm og ikke over 35 år.**
2. **Ansøgeren skal have embedseksamen fra enten Københavns Universitet eller Polyteknisk Læreanstalt.**
3. **Stipendiet skal benyttes til videreuddannelse i udlandet og der skal indgives en beretning om opholdets forløb.**

Ansøgningen skal stiles til Herlufsholm godskontor.

Personalia

1903

Ernst greve Moltke er den 9. september 1986 afgået ved døden, 100 år. Moltke blev cand.jur. i 1910. I nogle år virkede han som fuldmægtig ved Sjællands stiftamt, inden han blev ansat i Handelsministeriet, hvor han avancerede til kontorchef. I 1934 afbrød han karrieren i ministeriet for at blive sparekasse-inspektør. Moltke var også medlem af Handelsskolerådet, sekretær i Overbevillingsnævnet, formand for udvalget angående lån til sejlskibe, direktør for handelsskole-undervisningen, medlem af revisorkommissionen og af bestyrelsen for de statsunderstøttede handelsskolers pensionskasse samt formand for mæglerkommissionen. Blandt hans mange andre hverv kan nævnes, at han i en periode var formand for bestyrelsen for Diakonissestiftelsen, medlem af repræsentantskabet for det københavnske kirkefond, formand for greve Joachim Moltkes hjem for Studenter samt ikke mindst forstander for Herlufsholm
skole og gods. Hertil kan nævnes, at Moltke også udgav »Sparekasseloven af 1937 med Bemærkninger« samt »Joachim Moltke, en kristi Stridsmand«.

Maleren Kurt Johnsen, Ll. Utterslev, tegnede dette portræt af Ernst greve Moltke dagen før hans 100 års fødselsdag i oktober 1985.

1925

Oberst, kammerherre *Niels Erik Leschley* er afgået ved døden, 76 år. Leschleys militære karriere førte ham vidt omkring. Han sad i Krigsministeriet, som det hed dengang, de første år under besættelsen. Leschley kom til Sverige, hvor han blev operationschef ved Den Danske Brigade, og efter befrielsen kom han for diplomatiet til Stockholm, London og Washington. Han blev oberst kun 45 år gammel og havde poster som chef for garderhusar-regimentet, Hærens Officerskole og Bornholms Værn. I 1970 blev Leschley chef for dronningens adjudantskab, hvorfra han tog sin afsked to år senere. Leschley var en kendt rytter, der ikke blot deltog i ridesports-organisationerne, men som selv opnåede Danmarksmesterskaber i såvel military som i ridebanespringning. Han var tillige medlem af voldgiften på Klampenborg Galopbane.

1929

Talepædagog *Gunnar Forchhammer,* der den 7. november 1985 fyldte 75 år, er afgået ved døden den 18. august 1986. Gunnar Forchhammer var søn af kammersanger Ejnar Forchhammer (1887) og derved barnebarn af vor gamle rektor Johannes Georg Forchhammer. Gunnar Forchhammer fulgte delvis familiemønsteret for så vidt angik talepædagogikken, som han - især med hensyn til afasien - praktiserede på flere københavnske hospitaler. Allerede i gymnasietiden lagdes kimen til hans store interesse for kunst- og kulturhistorie, som sammen med den arv fra musikkens verden, som han tog med sig fra sit barndomshjem, gav ham en rigt facetteret horisont, som mange mennesker gennem årene har været taknemmelige for at have nydt godt af.

1934

Dirigent *John Frandsen* (IV '34) har i Tivolis Koncertsal modtaget Lumbye-prisen på 10.000 kroner »for at virke i Lumbyes ånd«.

1937
Overdyrlæge *Uffe Biering-Sørensen* er for godt samarbejde og for sin åbenhed og velvilje over for dyrebeskyttelses-tanken hædret med Foreningen til Dyrenes Beskyttelse i Danmarks hædersmedalje i sølv. Hædersmedaljen er givet ved Foreningens 110 års fødselsdag.

1939
Underdirektør, cand.jur. *Niels Peter Arnstedt* er den 1. september 1986 afgået ved døden.

Gennem hele sit livsløb var Niels Arnstedt dybt engageret i en række af de virksomheder, der hører til FLS-gruppen, og gennem sit medlemskab af bestyrelserne for de centrale selskaber, Potagua, F.L. Schmidt & Co., FLS Overseas og Aalborg Portland, tog han ivrigt del i koncernens ledelse og fulgte med interesse udviklingen inden for de enkelte selskaber, og navnligt Aalborg Portland og alle virksomhederne inden for betonsektoren var næsten dagligt i hans tanker. Det var da også inden for dette område, han gennem ca. 20 år havde sit daglige virke i FLS-gruppen, idet han efter sin juridiske embedseksamen og nogle år som medarbejder på hrs. Bech-Bruuns kontor i 1958 blev ansat i Dansk Cement Central. I de følgende næsten 20 år varetog han som leder cementfabrikkernes markedsføring - en opgave, han først gav fra sig et par år efter, at administration og salgsledelse i 1976 var blevet flyttet til Aalborg. Sideløbende med sit daglige arbejde var Niels Arnstedt gennem mere end 30 år et meget aktivt medlem af Aalborg Portlands bestyrelse, og så sent som 8 dage før sin død deltog han i det bestyrelsesmøde, hvor man tog principbeslutning om at etablere en overskudsdelings-ordning - en sag, som han med varme og entusiasme havde arbejdet for gennem det sidste års tid. Niels Arnstedt var også en kendt skikkelse i dansk skovbrug, hvor han med udgangspunkt i driften, også af Humleore skov, både direkte og på organisationsbasis tog aktivt del i dansk træindustri og skovbrug, bl.a. inden for spånplade-industrien og centralsavværket i Næstved. Niels Arnstedt havde en dyb kærlighed til den nordiske natur, hvor han med meget hensyn og respekt for planter og dyr ofte færdedes som jæger og fisker.

1940
Direktør for Staden Københavns almindelige Øvrighedsforretninger, cand.jur. *Poul Adam Tvede,* kunne den 1. september 1986 fejre 40 års jubilæum i kommunens tjeneste.

Grubelæge i Kiruna, *Harold Sihm Jørgensen,* forsvarede den 14. oktober 1986 på Umeå Universitet sin disputats om »Medical and hygenic health problems in an iron ore mine with special reference to respiratory illness«.

Doktorgraden erhvervedes med stor anerkendelse, og er baseret på mange års virke som industrioverlæge ved LKAB i Kiruna. Qua den svenske tjenestemands-strejke forhindredes en repræsentant af årgang '40 i at overvære forhandlingerne - men repræsentanten nåede frem til dommerkomiteens votering og den efterfølgende festivitas.

Læge *Anders Faartoft* har forladt sin stilling gennem 16 år som sygehuslæge ved Nykøbing Sj. sygehus for at gå på pension.

1941
Professor, dr.med. *Torben Wittrup Iversen* har søgt og modtaget sin afsked med pension.

1942
Harvard-professoren Alan M. Dershowitz, der var forsvarer for *Claus von Bülow* (IV '42) i anden omgang af retssagen mod ham for hustrudrab, har skrevet en bog om sagen: »Reversal of Fortune. Inside the von Bülow Case« (Random House, New York). Sagen varede i alt fire år og sluttede i 1985 med frifindelse.

1943
Chefredaktør *Kaj Dorph-Petersen* optrådte i TV den 9. november som dreven politiker på talerstolen i Christiansborg. Indslaget var en del af lørdag aftens underholdnings-program »Smil ... du er på«.

1949
Bankfuldmægtig *Niels E. Eickhoff* er afgået ved døden, 56 år. Eickhoff var cand. polit og i en årrække ansat i Handelsbanken, København.

Sognepræst i Ringe i Fyens stift, *Henning Blauenfeldt,* er blevet ansat til tillige at være provst for Ringe provsti.

1950
I Nyt fra Handelsbanken for august skriver journalist *Hans V. Bischoff* om »Vismænd og sandhed«. Han mener ikke, at rapporter fra Det økonomiske Råds vismænd er objektive og uafhængige, men anser dem alligevel for at forbedre kvaliteten af den økonomiske debat.

1955
C.C. Ahnfeldt-Mollerup, Hellerup, er udnævnt til oberst i Hæren.

1956
Professor *Mogens Blichert-Toft* fyldte den 9. september 1986 50 år, og Berlingske Tidende bragte i den anledning et portræt af fødselaren.

1960
Overlæge ved amtssygehuset i Gentofte, dr. med. *Peter Andreas Krasilnikoff* er beskikket som honorarlønnet professor i pædiastri ved Københavns Universitet.

Folketingsmedlem for Det konservative Folkeparti, godsejer *Bernt Johan Collet* skriver i Berlingske Tidendes kronik den 7. september om måneskinsarbejde, som han mener umuliggør en effektiv økonomisk politik.

1962
Berlingske Tidendes kronik den 25. august er skrevet af *Johan Schlüter.* Han forfægter det synspunkt, at den tvangslicens, der er blevet fastsat for at modtage kabel-tv varetager forbrugernes interesse, ikke rettighedshavernes.

1964
Henning Slott Jensen deltog i februar 1986 i »7th International Congress on Burn Injuries« i Melbourne, Australien, og holdt foredrag benævnt »Surface oxygen tension measurements in skin biopsies evaluated by a range of metabolic parameters«. Derefter foredrag i samme emnekreds i Brisbane, Australien, og Christchurch, New Zealand - støttet af Statens lægevidenskabelige Forskningsråd.

1966
Som chef ØK Thailand er udnævnt *Henrik de Jonquieres* (R1966), som ankommer fra Brasilien, hvor han har været chef for ØK's aktiviteter.

1968
Professor i miljømedicin ved Odense Universitet, dr. med *Philippe Grandjean* efterlyser i en kronik i Berlingske Tidende den 27. oktober en større indsats på det forebyggende område i sundhedsvæsenet.

1973
Dagbladet Børsen udnævner i en artikel den 10. oktober sin politiske reporter *Christian Brøndum* som ophavsmand til ordet »Kartoffelkuren« - den populære betegnelse for efterårets regerings-indgreb.

1979
Lars Andersen er pr. 1. oktober 1986 blevet udnævnt til chef for boligafdelingen i BILKA Hundige.

Peter Blach er pr. 1. oktober 1986 blevet ansat i LIC Consult A/S, og har i sommeren bestået HD (Organisation).

Lars Hjelmsmark er blevet færdig som civilingeniør i januar 1985, og har siden arbejdet for Schlumberger i South Hampton, England.

Michael Sandager Jeppesen har i sommeren 1986 bestået HD (Organisation).

Lene Møller blev den 1. september 1985 færdig som sygeplejerske og arbejder nu på Rigshospitalets intensiv afdeling.

Klaus Qvortrup dimitterede juni 1985 fra Helsingør Teknikum som maskiningeniør med speciale inden for plast, og arbejder nu for Stig Ravn A/S med produktudvikling.

Rasmus Højlund Rasmussen har den 1. november 1986 indgået ægteskab med Anna Probst. Rasmus Højlund Rasmussen blev pr. 1. august 1986 ansat i fa. Scan Test.

Johan Scheel er i sommeren 1986 blevet færdig med HD (Organisation).

Økonoma *Anna Elisabeth Jensen* og økonomaassistent *Ingrid Hjortnæs* er efter 40 års virke i skolens køkken gået på pension. På billedet ses den nye økonoma Susanne Andersen mellem sine to assistenter Kirsten Hansen og Henny Olsen.
På Sus er sygeplejerske Mie Sehested ansat til at afløse sygeplejerske *Ragnhild Normann Jørgensen* ved årsskiftet.

Reserveret postvæsenet:

2364 123 00

STATENS PÆDAGOGISKE
STUDIESAMLING
LERSØ PARKALLE 101
2100 KØBENHAVN Ø

Det er Herlovianersamfundets bestyrelse en stor glæde at kunne invitere Dem og Deres ledsager til

TROLLE- og RUSFEST

på Herlufsholm Skole

lørdag den 17. januar 1987 kl. 19.00

PROGRAM:
Festmiddag med velkomstdrink, vin ad libitum, kaffe m. cognac.
Underholdning, dans til levende musik (Same Procedure) og bar.

Jubilar-årgangene 06, 11, 16, 21, 26 og 36 deltager som Samfundets gæster. For øvrige deltagere er prisen kr. 300 for medlemmer, og kr. 150 for ledsagere. For medlemmer blandt de otte yngste årgange er prisen kr. 150 og ledsagere ligeledes kr. 150. For russer og deres ledsagere er prisen kr. 19,86. Der bliver arrangeret bustransport fra København med afgang kl. 17.30. Nærmere oplysninger om afgangs-sted og hjemkomst-tider fremsendes efter tilmelding. Prisen vil blive opkrævet i bussen. Tilmelding - helst vedlagt check på beløbet - senest tirsdag den 6. januar til Herlovianersamfundets kasserer, advokat Jan Trier, Niels Hemmingsensgade 9, 1153 København K. Gør venligst opmærksom på, om De er interesseret i bustransport.

Påklædning:
Smoking/mørkt tøj/festtøj

Alt i
Herlovianerudstyr
hos

RINGSTEDGADE 2 -NÆSTVED - TELF. 72 03 90