Danskernes Historie Online
Danske Slægtsforskeres Bibliotek

Dette værk er downloadet fra Danskernes Historie Online

Danskernes Historie Online er Danmarks største digitaliseringsprojekt af litteratur inden for emner som personalhistorie, lokalhistorie og slægtsforskning. Biblioteket hører under den almennyttige forening Danske Slægtsforskere. Vi bevarer vores fælles kulturarv, digitaliserer den og stiller den til rådighed for alle interesserede.

Støt Danskernes Historie Online - Bliv sponsor
Som sponsor i biblioteket opnår du en række fordele. Læs mere om fordele og sponsorat her: https://slaegtsbibliotek.dk/sponsorat

Ophavsret
Biblioteket indeholder værker både med og uden ophavsret. For værker, som er omfattet af ophavsret, må PDF-filen kun benyttes til personligt brug.

Links
Slægtsforskernes Bibliotek: https://slaegtsbibliotek.dk
Danske Slægtsforskere: https://slaegt.dk

Indbydelsesskrift

til

de offentlige

Afgangs- og Aarsprøver

i

Nykøbing Katedralskole

i Juni og Juli 1915.

METROPOLITANSKOLENS
B. S. M.
BIBLIOTHEK.

Indbydelsesskrift

til de offentlige

Afgangs- og Aarsprøver

i

Nykøbing Katedralskole

i Juni og Juli 1915.

Skoleefterretninger for 1914—15
af Rektor, Dr. phil. S. A. Christensen.

Nykøbing F.
Stiftstidendes Bogtrykkeri
1915.

I. Afgangseksaminerne 1915.

Studentereksamen bestodes af 20 Elever. Beskikkede Censorer var Skolebestyrerinde *Frk. Jespersen,* Rektor *Bruun,* cand. mag. *Thygesen,* Professor *Chr. Krüger,* cand. mag. *Asmund,* cand. mag. *C. Jørgensen,* Adjunkt *M. Møller* og Adjunkt *V. Madsen.*

Realeksamen bestodes af 5 Elever. Beskikkede Censorer var *Frk. Jespersen,* cand. mag. *C. Jørgensen* og Adjunkt *V. Madsen.*

Mellemskoleeksamen bestodes af 22 Elever. Beskikkede Censorer var cand. mag. *Asmund,* Adjunkt *V. Madsen* og cand. mag. *C. Jørgensen.*

Udfaldet af Eksaminerne er anført omstaaende:

Studentereksamen 1914.

	Kvotient
a. nysproglig Linie:	
Adamsen, Karl Robert	5,86
Boesen, Karl Alfred	4,04
Clausen, Arthur	5,25
Dan, Erik Valdemar	4,61
Ellehauge, Kristian Johannes	5,93
Lomborg, Erik Ejegod	5,14
Møller, Erik Christopher Valdemar	4,68
Petersen, Aage Holger Heinberg	4,04
Rasmussen, Mariat	5,25
Sunke, Kær Alfred Jensen	4,43
Veibel, Eva Gudrun	4,96
b. matematisk-naturvidenskabelig Linie:	
Andersen, Johan Andreas Hauptmann	4,79
Høst, Rigmor Bøgvad	4,75
Mortensen, Karl Johannes	4,63
Møller, Anders	4,92
Olsen, Mandrup Immanuel Hamann	5,38
Pille, Axel Johannes Nielsen	4,33
Rasmussen, Knud	5,25
Rasmussen, Octave Henrik	5.42
Rørsø, Svend Helge Rasmussen	4,50

Realeksamen 1914.

	Kvotient
Christensen, Charles Peder	4,00
Grum-Schwensen, Ella	4,46
Hansen, Agnes Vilhelmine Laub	4,28
Hansen, Kai Kadow	4,75
Weiergang, Finn	4,04

Mellemskoleeksamen 1914.

	Kvotient
Andersen, Agnete Johanne Louise	4,75
Bang, Hans Peter Aarestrup	5,54
Finsen, Hilmar	4,35
Friderichsen, Aagot Elisabeth	4,50
Gotfredsen, Hanna Elisabeth	5,07
Grum-Schwensen, Inger	4,57
Güemoes, Johan Erik	4,61
Haagensen, Hans Frederik Mandrup	4,93
Haagensen, Niels Kristian Karl	4,50
Holm, Gerda	5,25
Jensen, Tage Kaae	4,27
Jeppesen, Svend Ulrik	4,64
Lomborg, Ragnhild Ruth	4,86
Lomborg, Rigmor	5,07
Lorensen, Niels	4,14
Lorentzen, Halfdan Strange Sejr	5,79
Møller, Erik Konrad	5,04
Mørkeberg, Poul Christian	4,28
Nielsen, Anker Mercurius Borre	4,96
Pedersen, Hans Aage	4,25
Petersen, Anders Christian Randrup	5,61
Rasmussen, Svend Aage Albrecht	6,00

Latinprøve for Farmaceuter er bestaaet af *Kirsten Hessellund* (5), *Poul Sofus Nielsen* (6), *Johanne Marie Olsen* (6), *Estrid Petersen* (4) og *Ellen Lønsmand Thalund* (4).

Latinprøve til Optagelse i *I Gymnasieklasse* er bestaaet af *Poul Winther* (5), *Kaj Munk* (6) og *Carrit Hansen* (4).

De skriftlige Opgaver ved Afgangseksaminerne 1914.

a) Studentereksamen:

1) Dansk Stil:

En dansk Digter karakteriseret gennem eet — eller flere — af hans Arbejder.

Eller:

En af mine Hovedinteresser.

Eller:

Om Misbrug af Nydelsesmidler og Indvirkningen deraf paa forskellige menneskelige Organer.

2) Engelsk Genfortælling (Hovedfag, kun for nyspr. Linie):

When Admiral Byng did not Defend Minorca.

From 1756 to 1763 there was war between England and France, both by land og by sea, both in Europe and America and India. The English were succesful in America and India, where they conquered the French territories, but in Europe they suffered a great calamity, which moved the passions and the angry feelings of the nation.

In 1756 a French expedition had been sent to attack the island of Minorca, in the Mediterranean, an island which since the year 1708 had been in the possession of Great Britain. Admiral Byng, who had formerly defeated the Spanish fleets, was ordered to attack the French ships. and if too late for that, to assist the garrison in the defence of the fortress. He was not only too late for preventing the landing of the French troops, but he did not even try to help the English garrison, neither did he attack the French fleet. Having counted the French ships, he thought them too strong to meddle with, and withdrew without firing a gun. After a brave resistance the garrison of Minorca was forced to surrender.

Byng on returning to England was received with an outbreak of fierce anger. What could be more disgraceful than that a British admiral should desert a British garrison without striking a blow to save it? The Admiral was tried and sentenced to death. The court did its duty in obeying the laws, but the laws were hard which compelled the court to sentence Byng to death, and it would have been a wise and a right thing if the King had pardoned the prisoner. The King desired to do so, and his Ministers and Parliament

itself would rather have spared the life of the Admiral. But the fury of the people knew no bounds; they called for a victim, and Byng was sacrificed. He was shot by a number of naval soldiers on board an English warship.

It was with reference to this event that Voltaire the famous French author, made the following mocking and witty remark, „In England it is considered a good plan to put an admiral to death every now and then, in order to encourage the others."

3) **Tysk Genfortælling** (Bifag, kun for nyspr. Linie):

Die Rache des pommerschen Soldaten.

Als die deutschen Heere 1814 in Frankreich einrückten, war überall die strengste Manneszucht geboten worden, um den Franzosen keinen Anlass zur Klage zu geben. Bei den Freiwilligen, als gebildeten Leuten, war dies kaum nötig, und auch bei den übrigen Truppen wurden Ausschreitungen höchst selten gemeldet. Doch geschah es eines Tages, dass ein französischer Bauer sich bei dem Hauptmann beklagte, ein bei ihm einquartierter pommerscher Soldat habe ihn geprügelt, weil ihm die Verpflegung nicht gut genug gewesen.

Der Angeklagte wurde herbeigeholt und gefragt, was er zu seiner Verteidigung sagen könne. „Herr Hauptmann", sprach er ganz ruhig, „ich habe mich zwar vergangen, aber in Wirklichkeit bin ich eigentlich unschuldig. Als die verfluchten Franzosen vor einiger Zeit in unserm Dorf im Quartier lagen, verlangten sie von meinem Vater Champagner, den wir nicht einmal dem Namen nach kannten. Ich musste ruhig zusehen, wie die Hunde meinen alten, ehrwürdigen Vater prügelten, weil er ihnen keinen Champagner schaffen konnte. Da nahm ich mir in meinem Herzen vor, Rache zu nehmen, wenn die Reihe je an mich käme. So verlangte ich denn heute von meinem Wirte ein Glas pommersches Weissbier, und da er das nicht schaffen konnte, habe ich ihn rechtschaffen durchgeprügelt. Es war eigentlich nicht böse gemeint, sondern nur Vergeltung". Der Hauptmann musste über die sonderbare Vergeltung des Pommern lachen und liess ihn mit einer gelinden Strafe davonkommen.

4) **Matematik** (kun for mat.-naturv. Linie):

I.

1. Bevis, at Rækken af Primtal er ubegrænset.

2. Konstruer en Trekant ABC af $\angle A$, Siden AB og Forholdet $\frac{AC}{BC} = \frac{p}{q}$, idet p og q er givne Tal.
Beregn Trekantens ubekendte Vinkler og Sider, Arealet og den omskrevne Cirkels Radius, naar
$\angle A = 27^0,4$; $AB = 53,14$ mm; $p = \sqrt{3}$, $q = \sqrt{2}$.

3. Find det geometriske Sted for Skæringspunktet mellem Højderne i en Trekant, der har sin ene Vinkelspids i en given Parabels Toppunkt og de to andre i Endepunkterne af en vilkaarlig Korde gennem Brændpunktet.

II.

1. Undersøg Figuren af den Kurve, der i et retvinklet Koordinatsystem er bestemt ved Ligningen

$$9\,(x^2 - y^2) = x^3,$$

saaledes at blandt andet Tangenterne i Begyndelsespunktet bestemmes.

Naar den Del af Kurven, der ligger i 1ste Kvadrant, drejes om X-aksen, beskriver den Overfladen af et Legeme. Find dette Legemes Rumfang og Beliggenheden af dets Tyngdepunkt, naar det antages at være homogent.

2. En regulær Ottekant drejes 180^0 om en Diagonal, der tillige er Diameter i den omskrevne Cirkel.
Find simple Udtryk for Rumfanget af det derved frembragte Legeme, og for Overfladens Areal, naar Cirklens Radius er r.

3. Find Summen af de n første Led i Rækken

$$1\,;\ 11\,;\ 111\,;\ 1111\,;\ \ldots\ldots$$

udtrykte ved det n'te Led a_n og n.

b) Realeksamen:

1) **Dansk Stil:**
Fortæl om Luftfartøjer.

2) **Tysk Genfortælling:**
Die drei Fische.

In einem kleinen See lebten drei Fische, davon war einer vorsichtig, einer listig und einer leichtsinnig.

Eines Tages kamen zwei Fischer und steckten ihre Netze in das Wasser. Das sah der vorsichtige Fisch, ahnte die Gefahr und überlegte, wie er sein Leben retten könnte. Schnell wandte er sich und schwamm aus dem See in den

kleinen Graben hinein, der darin mündete; so rettete er sein Leben.

Der Listige sah den Fischern lange zu, bis sie alle Auswege aus dem See mit ihren Netzen versperrt hatten. Dann aber sprach er zu sich selbst: „Jetzt ist es die höchste Zeit; es gilt dein Leben!“ schwamm an die Oberfläche des Sees, legte sich auf die Seite und stellte sich tot. Die Fischer hielten ihn auch für tot und warfen ihn als wertlos ans Ufer, von wo aus er sich ebenfals in der Graben rettete.

Der Leichtsinnige kümmerte sich lange nicht um die Fischer; aber als die Gefahr ganz nahe kam, schwamm er vor Angst hin und her, wusste nicht, was er anfangen sollte, und wurde zuletzt gefangen.

3) **Regning og Matematik**:

1. Kulhandler A i København modtager fra England 3375 Tons Kul, som han har købt for $12^1/_2$ sh. pr. Ton; Fragt og andre Omkostninger var $5^1/_2$ sh. pr. Ton, og Tolden 8 Øre pr. 100 kg; til Arbejdsløn og Kørsel medgaar 1139 Kr. og ved Udsalget maa A paaregne $1^2/_3$ pCt. Svind. Hvor meget maa han tage for 100 kg for at kunne tjene $12^1/_2$ pCt?

   1 £ = 20 sh. = 18,16 Kr.; 1 Ton = 1000 kg.

2. En Mand køber paa sin 60 Aars Fødselsdag en aarlig Livrente paa 850 Kr., der skal udbetales første Gang paa hans 61 Aars Fødselsdag og fremdeles hver Fødselsdag, saa længe han lever, og desuden den første Fødselsdag efter hans Død. Hvor meget maa Manden betale for denne Livrente, naar en Livrente paa 10 Kroner koster ham 116,20 Kr.?

   Hvor meget vinder eller taber Livsforsikringsselskabet ved denne Forsikring, naar Manden dør, da han er mellem 74 og 75 Aar? Renten beregnes til 4 pCt. p. a., og Opgørelsen henføres til Tidspunktet for den sidste Udbetaling.

3. Find x af Ligningen

$$\sqrt{\frac{3x}{2} + 6} + \sqrt{\frac{x}{2} + 3} = 5$$

c) Mellemskoleeksamen:

1) **Dansk Genfortælling:**

Holberg fortæller i sine Heltehistorier om den indiske Fyrst Akebars Sprogprøve.

2) **Dansk Stil**:
Fortæl om en dansk By eller Landsby.

3) **Regning**:

1. En Mand køber et rektangulært Grundareal 20 m lang og $17^1/_2$ m bredt for 40 Kr. pr. m^2. Omkostningerne ved Handelen er 803 Kr.

   Hvor meget skal han betale ialt?

   For at skaffe dette Beløb sælger han Aktier lydende paa 8000 Kr. til Kurs $91^1/_2$. Hvor meget indbringer disse Aktier, og hvor stor en Sum maa han yderligere tilskyde?

   Han sælger dernæst Grundarealet, saaledes at han tjener 15 pCt. Find Salgsprisen.

2. Et Parti Byg paa 756 hl sælges for 7257,60 Kr., et andet Parti paa 975 Tdr. sælges for 10842 Kr.

   Find Forholdet mellem Priserne pr. hl af det første og det andet Parti.

   1 Td. = 1,39 hl.

4) **Matematik**:

1. Find et saadant Tal. at man faar det samme Resultat, naar man trækker $10^2/_3$ fra Tallet, som naar man dividerer 100 med Tallet.

2. Konstruer en Firkant *ABCD*, der kan indskrives i en Cirkel, idet $AC = 5$ cm, $\angle BAC = 30^0$ og Arealet af $\underline{\wedge}\ ABC = 5\ cm^2$. $\underline{\wedge}\ ACD$ skal være ligebenet med *AC* til Grundlinie.

II. Skolen i Almindelighed.

I Stedet for Karakterer gives i Mellemskolen omtrent hver Maaned en Meddelelse til Hjemmet enten i Form af et Vidnesbyrd eller en Karakter efter Skalaen 6, 5. 4, 3, 2, 0 (se nedenfor). Medio Februar gives et udførligt Vidnesbyrd.

I Realklassen og Gymnasiet meddeles fire Gange

aarligt i et Vidnesbyrd, hvorledes Forholdet for hver Discipel har været i den forløbne Tid.

I Henhold til kgl. Anordning af $^{28}/_{11}$ 1911 og ministeriel Bekendtgørelse af $^{6}/_{2}$ 1912 vil de ved Eksaminerne givne Karakterer blive udtrykt ved følgende Tal: 6, 5, 4, 3, 2 og 0.

Ved **4** betegnes den *„jævne"* Præstation, ved **5** den *„gode"*, ved **6** den *„meget gode"*, ved **3** den *„ringe"* og ved **2** den *„meget ringe"* Præstation. Ved **0** betegnes den *„uantagelige"* Præstation.

Er Censor og Eksaminator uenige og giver hver sin Karakter, bestemmes *den samlede Eksamenskarakter* ved Sammenlægning af de to Bedømmeres Karakter og derpaa følgende Division med 2. Fremkommer derved en Brøk, forhøjes Resultatet til det nærmest ovenfor liggende hele Tal, hvis Censor har givet den højeste Karakter, hvorimod Brøken bortkastes, hvis Censor har givet den laveste Karakter. Saavel den samlede Eksamenskarakter som Censors og Lærers indføres i Eksamensprotokollen.

Som Eksamensresultat kan fremkomme Karakteren 1.

Aarskarakererne gives i Slutningen af Skoleaaret for alle Skolefag — de skriftlige undtagne — og for Orden med skriftlige Arbejder og udtrykkes ved et af Tallene 6, 5, 4, 3 og 2, idet der tages Hensyn til Elevens Forhold i Faget Aaret igennem.

Eksamensresultatet bestemmes af de samlede Eksamenskarakterer og Aarskarakererne ved Addition og Division med Karakterernes Antal; dog regnes de Eksamenskarakterer, hvortil der ingen Aarskarakterer svarer, og de Aarskarakterer, hvortil der ingen Eksamenskarakterer svarer, dobbelt.

Til at bestaa en af Skolens afsluttende Eksaminer kræves, at dette Gennemsnit er mindst 3,50. Dog kan ingen Elev bestaa Eksamen, hvis han har 0 eller 1 i *skriftlig Dansk* eller i to af de andre skriftlige eller mundtlige Fag.

Foruden denne almindelige Regel gældér følgende særlige Regler for Studentereksamen. En Elev af *nysproglig Linie* kan ikke bestaa med 0 eller 1 i skriftlig Tysk eller i skriftlig Engelsk. En Elev af *matemat.-naturv. Linie* kan ikke bestaa med 0 eller 1 i skriftlig Matematik; faar han derimod 6 heri, fritages han for mundtlig Prøve i Matematik; hans Aarskarakter deri regnes da dobbelt.

Til at bestaa Prøven i *Latin eller Fransk ved Mellemskoleeksamen* kræves, at Gennemsnittet af Aarskarakteren og den samlede Eksamenskarakter giver mindst Karakteren 4.

For *Mellemskoleeksamens* Vedkommende tages Middeltallet af *Eksamenskarakteren* i skriftlig Dansk (dobbelt), skriftlig Matematik med Regning (dobb.), Dansk mundtlig, Engelsk, Tysk, Historie, Geografi, Naturhistorie, Naturlære, Matematik mundtlig, Skrivning og Tegning (for de to sidste Fag overføres Karakteren fra Eksamen i III M, for saa vidt Eleverne ikke har disse Fag i IV M) og af *Aarskarakteren* i Gymnastik (dobb.) Orden med skriftlige Arbejder (dobb.), Dansk, Engelsk Tysk, Historie, Geografi, Naturhistorie, Naturlære, Matematik, Skrivning og Tegning (for de to sidste Fag overføres Karaktererne fra III M), ialt 28 Karakterer. For de Fag, hvori der ikke holdes mundtlig Prøve, regnes Aarskarakteren dobbelt.

For *Realeksamens* Vedkommende tages Middeltallet af *Eksamenskarakteren* i skriftlig Dansk (dobb.), skr. Tysk (dobb.), skr. Matematik med Regning (dobb.), mundtlig Dansk, Engelsk, Tysk, Historie, Geografi,

Naturhistorie, Naturlære og Matematik og af *Aarskarakteren* i Gymnastik (dobb.), Orden med skriftlige Arbejder (dobb.), Dansk, Engelsk, Tysk, Historie, Geografi, Naturhistorie, Naturlære og Matematik, ialt 26 Karakterer. For de Fag, hvori der ikke holdes mundtlig Prøve, regnes Aarskarakteren dobbelt.

For *Studentereksamen af nysproglig Linie* tages Middeltallet af *Eksamenskarakteren* i skriftlig Dansk (dobbelt). skr. Engelsk (dobb.), skr. Tysk (dobb.), mundtlig Dansk, Engelsk, Tysk, Fransk, Latin, Oldtidskundskab, Historie, Naturkundskab, Naturlære og Matematik og af *Aarskarakteren* i Orden med skriftlige Arbejder (dobb.), Dansk, Engelsk, Tysk, Fransk, Latin, Oldtidskundskab, Historie, Naturkundskab, Naturlære og Matematik, ialt 28 Kar. For de Fag, hvori der ikke holdes mundtlig Prøve, regnes Aarskarakteren dobbelt.

For den *matematisk-naturv. Linie* tages Middeltallet af *Eksamenskarakteren* i skriftlig Dansk (dobb.), skr. Matematik (dobb.), Dansk, Engelsk, Fransk, Oldtidskundskab, Historie, Naturkundskab, Naturlære, Kemi og Matematik og af *Aarskarakteren* i Orden med skriftlige Arbejder (dobb.), Dansk, Engelsk, Fransk, Oldtidskundskab, Historie, Naturkundskab, Naturlære, Kemi og Matematik, ialt 24 Kar. For de Fag, hvori der ikke holdes mundtlig Prøve, regnes Aarskarakteren dobbelt.

Paa Eksamensbeviserne opføres desuden Aarskarakteren i Sang, endvidere Aarskarakteren og Eksamenskarakteren i Sløjd og kvindeligt Haandarbejde, for Realeksamen desuden Aarskarakterer og Eksamenskarakterer i de valgfri Fag (Fransk og Geometri) og for Studentereksamen Aarskarakteren i Gymnastik.

Ved Aarseksaminerne i I—III Mellemskoleklasse forholdes som ved Mellemskoleeksamen, dog at Religion medtages iblandt Fagene, som medregnes til Eksamen.

Ved Aarseksamen i I og II Gymnasieklasse forholdes som ved Studentereksamen, dog fritages Eleverne ikke for mundtlig Prøve i Matematik, selv om de faar 6 i skriftlig Matematik.

For de Elever, der skal indstilles til en af de afsluttende Eksaminer, indbetales til Rektor inden 10. April et Indmeldelsesgebyr, der er fastsat saaledes:

Mellemskoleeksamen..... 3 Kr.
Realeksamen ..... 5 Kr.
Studentereksamen ..... 8 Kr.

Fordringerne ved Optagelse i I Mellemskoleklasse er følgende:

1. *Dansk, mundtlig.* Der kræves af Eleven sikker, flydende og forstandig Oplæsning af et Stykke læst Prosa; desuden skal han (hun) prøves i Oplæsning af et Stykke ulæst fortællende Prosa, som efter Indhold og Sprogform maa antages at ligge inden for hans Alderstrins sædvanlige Fatteevne, og vise nogenlunde Sikkerhed deri. Efter Oplæsningen maa han, vejledet ved Eksaminators Spørgsmaal, kunne genfortælle, hvad han har læst, og vise, at han *forstaar* det. Han maa kunne udenad nogle enkelte, væsentlig fortællende Digte og være i Stand til at gøre Rede for deres Indhold samt i det hele vise, at han har forstaaet dem. Ved Samtale paa Grundlag af det læste, skal Eksaminator tillige forvisse sig om, at han har Øvelse i at finde Hovedleddene i en Sætning og i at kende de vigtigste Ordklasser og deres Bøjning.

2. *Dansk, skriftlig.* Han maa uden væsentlige Fejl i Retskrivningen kunne skrive et i Omfang passende Stykke, som dikteres langsomt for ham med Angivelse af Skilletegnene, og som ikke indeholder sjældne Ord eller Ordforbindelser. Fremdeles maa han være nogen-

lunde indøvet i at kunne gengive i Skrift et ham fortalt eller langsomt forelæst fortællende Stykke, som ikke er synderlig langt, og hvis Sætningsbygning og Indhold er let fatteligt.

3. *Regning.* Prøven skal være baade skriftlig og mundtlig. Eleven maa kunne den lille Tabel *med Sikkerhed* og have *Færdighed* i at løse Opgaver i de fire Regningsarter med benævnte og ubenævnte hele Tal samt kunne anvende disse Regningsarter paa simple Opgaver i Reguladetri. Han maa endvidere have Kendskab til Brøkbegrebet i Almindelighed og kunne addere og subtrahere ensbenævnte Brøker. Han maa ogsaa kende Decimalbetegnelsen og kunne foretage Addition og Subtraktion af Decimalbrøker samt multiplicere saadanne med en *hel* Multiplikator og dividere dem med en *hel* Divisor. Hovedregning maa han kunne udføre sikkert og hurtigt med mindre Tal.

4. *Skrivning.* Han maa kunne skrive latinsk Skrift tydeligt og nogenlunde pænt i Bog med Pen og Blæk, saavel enkelte Bogstaver og Ord som hele Sætninger, der fylder en Linie eller derover. Ligeledes skal han prøves i Afskrift af et kort Stykke efter en Bog.

5. *Religion.* Eleven maa have lært de vigtigste Fortællinger af hele den bibelske Historie at kende gennem mundtlig Fortælling eller efter en let og korttattet Bibelhistorie, samt kunne nogle faa letfattelige Salmer. Der maa kun prøves i det sidste Forberedelsesaars Pensum.

6. *Historie.* Han maa have læst eller mundtlig faaet meddelt et efter Tidsfølgen ordnet Udvalg af Fortællinger om Hovedpersoner og Hovedbegivenheder fra hele Fædrelandshistorien og frit kunne genfortælle deres væsentlige Indhold. Der maa kun prøves i det sidste Forberedelsesaars Pensum.

7. *Geografi.* Han skal paa Grundlag af Landkortet,

med eller uden Hjælp af en lille Lærebog, have vundet et ret fyldigt Kendskab til Danmarks Geografi og ligeledes, omend i mindre Omfang, til Norges og Sveriges. Fremdeles maa han have lært at orientere sig paa en Globus og et Europaskort, saa at han kender Verdensdelene og de store Verdenshave samt har en Oversigt over Europas vigtigste Lande og disses Hovedstæder.

8. *Naturhistorie.* Han skal gennem *Iagttagelsesundervisning* have vundet Kendskab til en Del, dog ikke ret mange, Hovedtyper af Dyre- og Planteverdenen, særlig til vore egne Husdyr og vore vigtigste Nytteplanter.

Indmeldelser sker inden Udgangen af Maj Maaned og Optagelsesprøven afholdes kort før Sommerferiens Begyndelse.

Med Hensyn til Elevers Optagelse i Mellemskolens højere Klasser kræves ikke alene, at de i almindelig Modenhed staar paa Højde med Eleverne i den Klasse, hvori vedkommende ønskes optaget, men ogsaa, at det tidligere gennemgaaede Kundskabsstof svarer til, hvad Klassens Elever har gennemgaaet.

Mellemskoleeksamen giver Adgang til Realklassen og Gymnasiet — dog kræves for den nyspr. Linie en Optagelsesprøve i Latin. — Hvis nogen uden at have taget Mellemskoleeksamen ønskes optaget i Gymnasiet, maa vedkommende underkaste sig Prøve i alle Mellemskolens Fag. Indmeldelser til denne Prøve maa ske inden 1. Maj.

Skolen kræver Optagelsesprøve af Elever, der efter bestaaet Mellemskoleeksamen ved andre Skoler ønskes optaget i Gymnasiet. Omfanget af denne Prøve bestemmes for hvert enkelt Tilfælde for sig.

Rektor træffes i Reglen hver Skoledag Kl. 1—2 paa Skolens Kontor. Telefon 451 (Kl. 8—9, 1—2).

Fraværelse paa Grund af Sygdom maa meldes til Skolen den Dag, Fraværelsen begynder, og naar den varer mere end èn Dag, maa Eleven ved sin Tilbagekomst medbringe skriftlig Meddelelse om Fraværelsens Varighed og Aarsag. Af anden Grund end Sygdom maa en Elev ikke forsømme Skolen uden forud indhentet Tilladelse.

Fritagelse for Gymnastik eller Sang for længere Tid kan ikke tillades uden Lægeattest, *der skal angive Aarsagen og dens omtrentlige Varighed*, og for kortere Tid (ikke over 1 Uge) kræves Attest fra Hjemmet.

Opmærksomheden henledes paa, at *Konfirmationsforberedelsen* vil sinke Skolens Arbejde mindst, naar den henlægges til den Sommer, hvor Eleverne gaar over fra III til IV Mellemskoleklasse.

Den 28. Septbr. 1914 blæste en forrygende Nordvestvind, der henimod Middag antog en orkanagtig Karakter. Idet de mægtige Vindstød tog fat i Valnøddetræets mægtige Krone, kunde Træet ikke modstaa Trykket, og 3 Minutter før Kl. 12 faldt den hundredaarige Kæmpe, knækket ved Roden og væltet ved et eneste Vindstød.

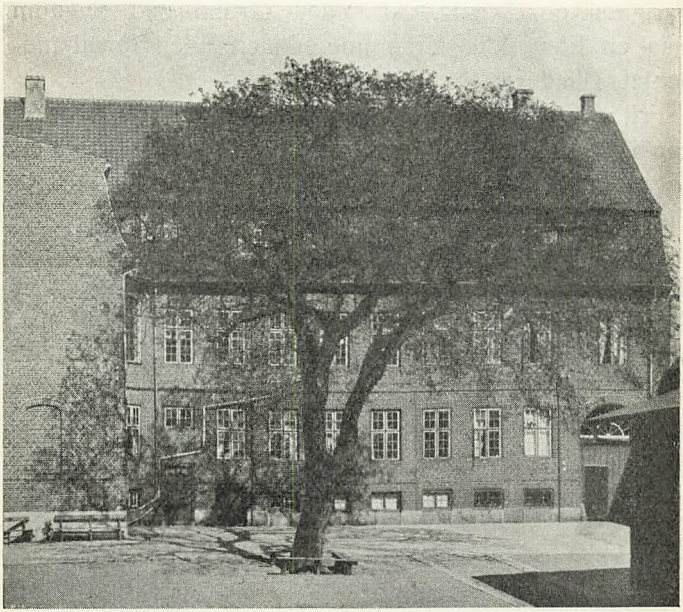

Det viste sig, at den ene Rod, der vendte mod Vest, var raadden, og at Raaddenskaben havde bredt sig op i det indre af Stammen, der tilsyneladende var frisk.

Det var med Sorg, at Lærere og Elever saa det gamle Træ væltet, men det var en Lykke, at Faldet ikke skete i Frikvarteret, da en større Ulykke næppe vilde være undgaaet, eftersom Eleverne i Frikvarteret efter Frokosten mødtes under Træet for at samle Valnødder op.

Skolegaarden har mistet sin karakteristiske Pryd og er forvandlet fra en hyggelig Legeplads til en aaben Plads, der først om en Del Aar vil antage sit gamle Præg, naar det nye Valnøddetræ og de to Kastanie-

træer, der plantedes den 10. Novbr. 1914 til Erstatning for det faldne Træ, er vokset til.

Det gamle Træ maalte 20 Meter i Højden og i Omkreds i Brysthøjde 2,7 Meter.

III. Lærerne.

Siden Indbydelsesskriftet for Skoleaaret $19^{13}/_{14}$ udgik, er der sket følgende Forandringer i Lærerpersonalet:

Under 18. Juni 1914 konstitueredes Timelærer cand. mag. *Otto Møller* som Adjunkt fra 19. Aug. s. A.

Under 13. Juli 1914 bifaldt Ministeriet, at Sangtimerne fra det nye Skoleaars Begyndelse overdroges til Organist *Nimskov*.

IV. Disciplene.

Ved Afslutningen af forrige Aars Indbydelsesskrift havde Skolen 161 Elever. Efter bestaaet Eksamen udgik III G.s 20 Disciple, af Realkl. 5 samt af IV M 3. Desuden udgik inden Skoleaarets Begyndelse 7.

Ved Skoleaarets Begyndelse optoges 41 nye Disciple af 43 Aspiranter, saa Elevantallet var 167.

I Skoleaarets Løb udgik 8, saa Elevantallet nu er 159. Heraf er 23 Piger og 37 Drenge udenbyes.

III G. (nyspr.): 1. Anna M. Grønnegaard ($^{11}/_{10}$ 97, Forpagter, Corselitze), 2. A. Haagensen ($^{30}/_{3}$ 96, Fabrikant), 3. Erna Hansen ($^{14}/_{5}$ 95, Lærer, Idestrup), 4. C. Henningsen ($^{20}/_{11}$ 95, Dyrlæge, Bandholm), 5. Karen Holm ($^{24}/_{3}$ 97, Bankkasserer), 6. V. Joensen ($^{15}/_{8}$ 97, Lærer, Skelby), 7. Agnes Kobbernagel ($^{31}/_{12}$ 96, Dampskibseksp., Sakskøbing), 8. Marie Nielsen ($^{3}/_{6}$ 97, Mejeriejer, Stubbekøbing), 9. Gerda Nielsen ($^{11}/_{12}$ 97, Bogholder), 10. C. Rasmussen ($^{4}/_{3}$ 97, Overretssagfører, Stubbekøbing), 11. H. F. Rasmussen ($^{21}/_{2}$ 96, Gaardejer, Læsø).

(m.-n.): 1. T. Damsgaard ($^{12}/_{3}$ 97, Amtslæge), 2. P. Kirkeskov ($^{3}/_{6}$ 97, Skoleinspektør), 3. C. H. Madsen ($^{6}/_{2}$ 98, Lokomotivfører, Vordingborg), 4 Marie Mortensen ($^{29}/_{4}$ 97, Gaardejer, Særslev), 5. H. S. Petersen ($^{27}/_{3}$ 97, Kaptajn, Gedser), 6. L. Petersen $^{25}/_{5}$ 97, Købmand, Nysted), 7. S. Veibel ($^{19}/_{4}$ 98, Stationsforstander, Gedser).

II G. (nyspr.): 1. A. Ellehauge ($^{4}/_{7}$ 98, Husejer, Eskildstrup), 2. Ellen Garde Hansen ($^{19}/_{7}$ 95, Stationsfor-

stander, Orehoved), 3. A. Kirkeskov ($^{3}/_{9}$ 98, Skoleinspektør), 4. Estrid Olsen ($^{17}/_{2}$ 98, Overlærer).

m.-n.: 1. R. Bang ($^{22}/_{4}$ 98, Overlærer), 2. H. C. Brorsen ($^{24}/_{4}$ 98, Tømmerhandler, Nakskov), 5. Ellen Bruun ($^{27}/_{9}$ 96, Fabrikant), 4. E. Eriksen ($^{10}/_{2}$ 98, Bygmester, Maribo), 5. P. Estrup ($^{3}/_{4}$ 98, Postmester), 6. P. Garde Hansen ($^{19}/_{6}$ 98, Stationsforstander, Orehoved), 7. Ingeborg Jacobsen ($^{16}/_{7}$ 96, Sognepræst, Døllefjelde), 8. J. P. Møller ($^{28}/_{2}$ 99, Gaardejer, Thoreby), 9. H. Okkels ($^{15}/_{10}$ 98, Dyrlæge), 10. A. Søndergaard ($^{4}/_{9}$ 97, Fotograf), 11. K. Trolle ($^{27}/_{12}$ 97, Toldforvalter, Gedser), 12. J. Volsing ($^{23}/_{7}$ 96, Lærer, Skovby).

I *G. (nyspr.):* 1. H. Finsen ($^{9}/_{3}$ 98, Borgmester), 2. Ejnar Carrit Frederik Hansen ($^{28}/_{2}$ 98, Nysted), 3. T. Jensen ($^{15}/_{7}$ 96, Sognepræst, Kjeldby), 4. Rigmor Lomborg ($^{12}/_{7}$ 97, afd. Sagfører, Eskildstrup), 5. Ragnhild Lomborg ($^{29}/_{1}$ 99, afd. Sagfører, Eskildstrup), 6. H. Lorenzen ($^{28}/_{8}$ 97, afd. Lærer, Grænge), 7. Kaj Harald Leininger Petersen Munk ($^{13}/_{1}$ 98, afd. Garvermester, Maribo), 8. P. Mørkeberg ($^{28}/_{6}$ 99, Grosserer), 9. A. Toxværd ($^{3}/_{10}$ 98, Sparekassedirektør), 10. Poul Høg Blicher Winther ($^{16}/_{2}$ 00, Lærer, Kettinge).

(m.-n.): 1. Sophie Elisabeth Larsen Abildgaard ($^{13}/_{9}$ 98, Apoteker), 2. E. Gümoes ($^{27}/_{12}$ 98, Apoteker, Riserup), 3. S. Jeppesen ($^{3}/_{7}$ 98, Proprietær), 4. Egon Carl Peter Larsen ($^{5}/_{4}$ 98, Skibsfører, Bandholm), 5. Hellen Tidemand Nielsen ($^{26}/_{8}$ 99, Godsejer, Binnitze), 6. Kr. R. Pedersen ($^{20}/_{2}$ 99, fhv. Gaardejer), 7. Karl Niels Peter Petersen ($^{13}/_{9}$ 99, Maskinmester, Sakskøbing), 8. S. A. Rasmussen ($^{22}/_{3}$ 99, Lærer).

Realklassen: 1. Agnete Andersen ($^{8}/_{6}$ 98, Godsforvalter, Fuglsang), 2. P. Bang ($^{10}/_{4}$ 99, Overlærer), 3. Aagot Elisabeth Friderichsen ($^{6}/_{11}$ 99, Godsejer, Kjærstrup), 4. Hanna Gotfredsen ($^{24}/_{2}$ 99, Præst), 5. Gerda Holm

($^{7}/_{8}$ 98, Bankkasserer), 6. N. Lorensen ($^{15}/_{1}$ 98, Postkontrollør), 7. E. Møller ($^{20}/_{2}$ 99, Maskinmester, Kbhvn.), 8. A. Nielsen ($^{11}/_{12}$ 99, Maskinmester), 9. Aa. Pedersen ($^{9}/_{8}$ 97, Smed, Idestrup).

IV M.: 1. Ellen Hauptmann Andersen ($^{9}/_{5}$ 00, Lærer), 2. Edit Christensen ($^{8}/_{3}$ 00, Kbmd.), 3. Anna Damsgaard ($^{8}/_{9}$ 00, Amtslæge), 4. P. Gedsted ($^{26}/_{1}$ 99, Murmester, Eskildstrup), 5. Ebba Gotfredsen ($^{17}/_{6}$ 00, Præst), 6. A. Gruhn ($^{1}/_{11}$ 99, Snedkermester), 7. Aa. Grum-Schwensen ($^{11}/_{8}$ 00, Bankbogholder), 8. Asger Holm ($^{26}/_{4}$ 00, Amtsvejinspektør), 9. Børge Holm $^{26}/_{4}$ 00, Amtsvejinspektør), 10. S. Kirkeskov ($^{22}/_{2}$ 00, Skoleinspektør), 11. Eva Kjær ($^{26}/_{3}$ 00, Malermester), 12. E. Kragh ($^{29}/_{5}$ 01, Toldassistent, Gedser), 13. Kirsten Kragh ($^{17}/_{11}$ 00, Adjunkt), 14. Ingrid Mikkelsen $^{28}/_{12}$ 99, Lærer, Flintinge), 15. V. Rasmussen ($^{30}/_{5}$ 00, Tømrermester, Grænge), 16. Erik Skat Sadolin ($^{18}/_{9}$ 00, Sognepræst, Kippinge), 17. Jensine Skov ($^{9}/_{6}$ 00, Murmester), 18. K. Ulrich ($^{8}/_{4}$ 00, kgl. Skovfoged).

III M.: 1. Marie Bang ($^{2}/_{4}$ 01, Overlærer), 2. Andrea Ellehauge ($^{3}/_{3}$ 01, Husejer, Eskildstrup), 3. J. Estrup ($^{8}/_{8}$ 01, Postmester), 4. O. Friderichsen ($^{24}/_{8}$ 01, Godsejer, Kjærstrup), 5. Astrid Grum-Schwensen ($^{7}/_{12}$ 01, Bankbogholder), 6. Johanne Jacobsen ($^{10}/_{10}$ 00, Sognepræst, Døllefjelde), 7. V. Jacobsen ($^{29}/_{7}$ 02, Sognepræst, Døllefjelde), 8 Aa. Jeppesen ($^{2}/_{8}$ 01, Proprietær). 9. J. Jørgensen ($^{15}/_{8}$ 00, Bestyrer, Skelby), 10. H. Kirkeskov ($^{12}/_{9}$ 01, Skoleinspektør), 11. M. Krog ($^{14}/_{4}$ 01, afd. Kbmd.), 12. G. Larsen ($^{27}/_{10}$ 01, Handelsrejsende), 13. S. Olsen ($^{18}/_{11}$ 00, Godsinspektør, Hardenberg), 14. T. Petersen ($^{26}/_{2}$ 01, Konsulent, Fiskebæk), 15. J. Schou ($^{25}/_{11}$ 01, Direktør), 16. K. Sidenius ($^{4}/_{4}$ 01, Kbmd.), 17. H. Søndergaard ($^{3}/_{10}$ 01, Fotograf), 18. T. Synnestvedt ($^{9}/_{10}$ 99, Direktør), 19. G. Ulrik ($^{22}/_{7}$ 01, kgl. Skovfoged).

II M.: 1. Inge Almegaard ($^{20}/_{12}$ 01, Isenkræmmer), 2. Inger Bech ($^{9}/_{2}$ 02, Læge), 3. H. Becker Olsen ($^{17}/_{3}$ 02, Amtsfuldmægtig), 4. Inger Boesen ($^{20}/_{10}$ 01, Revisor), 5. A. Clausen ($^{18}/_{1}$ 02, Maskinfabrikant, Thoreby), 6. Else Damsgaard ($^{10}/_{6}$ 01, Tandlæge), 7. J. Ellehauge ($^{11}/_{8}$ 02, Husejer, Eskildstrup), 8. Anna Gested ($^{15}/_{7}$ 02, Murmester, Eskildstrup), 9. Inga Gotfredsen ($^{16}/_{3}$ 02, Præst), 10. S. Gudmundsen ($^{22}/_{1}$ 02, Telefondirektør), 11. J. P. Halmøe ($^{27}/_{2}$ 02, afd. Sejlmager), 12. Inger Hillerup ($^{12}/_{6}$ 02, Godsejer, Gl. Kirstineberg), 13. A. Holm ($^{7}/_{5}$ 01, Bankkasserer), 14. Margrete Jansen ($^{26}/_{8}$ 01, Bogholder), 15. A. Kragh ($^{8}/_{5}$ 02, Sagfører), 16. T. Krog ($^{21}/_{6}$ 02, Partikulier, Idestrup), 17. Astrid Larsen ($^{27}/_{12}$ 00, Hotelejer), 18. Holger Larsen ($^{28}/_{9}$ 01, afd. Kbmd.), 19. K. Larsen ($^{18}/_{1}$ 01. afd. Isenkræmmer), 20. K. Mortensen ($^{23}/_{1}$ 02, Tømrermester), 21. B. Møller ($^{19}/_{5}$ 02, Sognepræst, Karleby), 22. H. Møller ($^{22}/_{2}$ 02, Kbmd.), 23. Gerda Mørkeberg ($^{20}/_{4}$ 02, Grosserer), 24. S. Nielsen ($^{9}/_{1}$ 02, Hotelejer), 25. Emilie Petersen ($^{9}/_{10}$ 01, fhv. Kbmd.), 26. William Manley Petersen ($^{29}/_{1}$ 02, Stationsmester, Tingsted), 27. K. Røgind ($^{11}/_{5}$ 02, Maskintrykker), 28. F. Sidenius ($^{21}/_{5}$ 02, Kbmd.), 29. A. Søgaard ($^{16}/_{4}$ 01, Avlsleder, Ourupgaard), 30. E. Tvermoes ($^{23}/_{11}$ 02, Herredsfoged), 31. Margrethe Veibel ($^{15}/_{7}$ 01, Stationsforstander, Gedser), 32. T. Veibel ($^{28}/_{10}$ 02, Stationsforstander, Gedser), 34. Elfrida Willadsen ($^{18}/_{2}$ 02, Stationsforstander), 34. Bodil Zierau ($^{10}/_{11}$ 01, Rebslager).

I M. 1. Astrid Bertha Margrethe Andersen ($^{10}/_{4}$ 03, Godsforvalter, Fuglsang), 2. Irma Christensen ($^{9}/_{12}$ 02, Kbmd.), 3. Gøsta Esben Lorentzen Christrup ($^{6}/_{7}$ 03, Maskinmester), 4. Kay Bønnelyche Gjerding ($^{19}/_{5}$ 03, Snedkermester), 5. Ellen Agnete Gotfredsen ($^{27}/_{7}$ 03, Præst), 6. Finn Emil Borello Hansen ($^{24}/_{4}$ 02,

Kbmd.), 7. Grethe Elisabeth Hansen ($^{13}/_{1}$ 03, Gartner, Fuglsang), 8. Svend Aage Ratzeburg Hansen ($^{9}/_{1}$ 03, Glarmester), 9. Allan Sven Edvard Hernøe ($^{16}/_{12}$ 02, Politiassistent), 10. Ejnar Røepstorff Kragh ($^{16}/_{6}$ 03, Sagfører), 11. Ide Margrethe Krestensen ($^{10}/_{9}$ 03, Bestyrer, Fuglsang), 12. Karl Johan Kryger ($^{21}/_{2}$ 03, Møller), 13. Axel Peter Vilhelm Lademann ($^{27}/_{11}$ 03, afd. Trafikassistent), 14. Else Christiane Lassen ($^{27}/_{10}$ 03, Kbmd.), 15. Frederik Adolph Rancke Madsen ($^{30}/_{11}$ 03, Overassistent), 16. Gudrun Antoni Mathisen ($^{23}/_{8}$ 02, Smedemester), 17. Axel Valentin Kristian Mogensen ($^{7}/_{8}$ 03, Kbmd.), 18. Sigrid Mørkeberg ($^{16}/_{10}$ 03, Læge). 19. Gerda Sofie Emilie Niemann ($^{1}/_{6}$ 02, Kbmd.), 20. Ivar Nobel ($^{31}/_{5}$ 03, afd. Fabrikant), 21. Ester Gudrun Ostrup Olsen ($^{22}/_{1}$ 03, Overpolitibetjent), 22. Johan Egede Budtz Olsen ($^{27}/_{2}$ 04, Læge), 23. Else Signe Agnete Rasmussen ($^{26}/_{7}$ 03, Kbmd.), 24. Arne Hans Frederik Stangerup ($^{7}/_{2}$ 03, Godsekspeditør), 25. Herluf Søndergaard ($^{20}/_{9}$ 03, Fotograf) 26. Hans Ove Kragh Thomsen ($^{20}/_{11}$ 03, Postekspedient), 27. Ingeborg Thrane ($^{4}/_{2}$ 03, Kbmd.).

V. Undervisningen.

1. Fagfordelingen har været følgende:

Rektor Christensen: Matematik III Gm., Naturlære II Gm., I ..... 12 Timer

Overlærer Selchau: Oldtidskundskab I—III G., Fransk I—III Gs., Latin IV..... 19 —

Overlærer Beyerholm: Matematik I—III Gs., IV, II A, II B, Naturlære I Gm., R., III, II A, II B ..... 34 —

Overlærer Larsen: Religion I—IV, Dansk III G., I G., R., Latin I—III Gs. ..... 32 —
Adjunkt Dr. Kragh: Matematik II Gm., I Gm., R., III, Naturlære III Gm., IV .... 30 —
Adjunkt Garde: Tysk I—III G., III, II A, Fransk III Gm., I Gm., IV ..... 33 —
Adjunkt Andersen: Geografi R., Naturhistorie I—IV, R., Naturkundskab I—III G., Kemi I—III G. ..... 34 —
Adjunkt Olsen: Engelsk I—III Gns., III Gm., II A, II B, I, Dansk IV ..... 32 —
Lærerinde Frk. Sørensen: Dansk III, I, Fransk II Gm., R., Haandarbejde i hele Skolen ..... 28 —
Adjunkt Sarauw: Engelsk II Gm., I Gm., R., IV, III, Historie I—III G., R., II A, II B, I. 33 —
Kst. Adjunkt Møller: Dansk II G., II A, II B, Tysk R., IV, II B, Historie IV, III, Sanginspektion ..... 31 —
Gymnastiklærer Kildegaard: Gymnastik og Sløjd med Drengene, samt Tegning ..... 33 —
Timelærerinde Frk. Buchwald: Gymnastik med Pigerne, Regning I, Geografi I—IV, Skrivning I—III ..... 29 —
Pastor Gotfredsen: Religion Gymn., R..... 4 —
Organist Nimskov: Sang med hele Skolen. 7 —

Dr. Kraghs Virksomhed som Landstingsmand nødvendiggjorde fra 1. Septbr. Antagelse af en Vikar for en Del af hans Timer og Omlægning af andre. Som Vikar antoges stud. mag. E. Torstensen Jensen, der samtidig var Lærerkandidat ved Skolen — Matematik Hovedfag, Naturlære Bifag —. Han overtog I M. i Naturlære, III M. i Matematik, R. i Geometri og I Gs. i Naturkundskab, medens Rektor overtog 2 Timer Matematik i II Gm. (i Stedet for Naturlære i I M.) og for

en Del af Aaret Geometri i I Gm., Adjunkt Andersen overtog Naturlære i IV i Stedet for Naturkundskab i I Gs.

Under Pastor Gotfredsens langvarige Sygdom overtog Pastor B. Balslev hans Arbejde ved Skolen.

Fagenes ugentlige Timetal i de forskellige Klasser ses af følgende Tabel:

Fag	III G. ns.	III G. m.	II G. ns.	II G. m.	I G ns.	I G m.	R.	IV M	III M	II MA	II MB	I M	Sum
Religion	1		1		1		1	1	2	2	2	2	13
Dansk.....	4		4		4		4	4	4	4	4	5	37
Latin.....	3		4		4			4					15
Oldtidsk. ...	1		1		1								3
Tysk	4		4		4	2	4	4	4	5	5		36
Fransk	4	4	4	4	4	2	3	4					29
Engelsk	5	2	5	2	5	2	4	3	3	3	3	6	43
Historie	4		3		3		2	2	3	2	2	3	24
Geografi							2	2	2	2	2	2	12
Naturhistorie							2	2	2	2	2	2	12
Naturksk....	2	2	2	3	2	3							14
Matematik og Regning ..	2	6	2	6	2	6	4	6	6	5	5	4	54
Geometri ...							2						2
Naturlære ..		4		4		4	2	2	2	2	2	2	24
Kemi		2		2		2							6
Skrivning ...									1	1	1	2	5
Tegning									1	2	2	1	6
Sang	2		2		2		P,2	P,2	1	2	2	2	7
Haandarbejde Piger.....					2		2	2	3	2	2	3	12
Sløjd: Drenge							2	2	2	2	2	2	8
Gymnastik: Drenge ...	4		4		4		4	4	3	2	2	3	19
Piger.....	2		2		2		2	2	2	2	2	2	10
	D. 36 P. 34		D. 36 P. 34		36		36	36	36	36	36	36	391

Inspektør er Adjunkt *Garde,* Inspektrice *Frk. Sørensen,* Regnskabsfører Overlærer *Beyerholm* og Bibliotekar fhv. Overlærer *Møller.*

Biblioteket er aabent for offentligt Udlaan Mandag, Onsdag og Lørdag Kl. 1—2.

---

2. Oversigt over Aarets Arbejde:

Dansk.

I M. Oplæsning, Genfortælling, Ordforklaring og Analyse efter Otto Borchsenius og Fr. Winkel Horns danske Læsebog for Skolernes lavere og mellemste Klasser (ca 120 Sider). Nogle Digte udenad. Kallerup: Dansk Sproglære. Oplæst: Hostrup: Genboerne samt forskellige Eventyr. 1 Stil ugentlig, Genfortælling, Diktat samt Øvelser efter Smith og Lange: Skriftlig Dansk IV.

II M. A og B. Oplæsning, Genfortælling, Ordforklaring og Analyse efter Borchsenius og Winkel Horn: Dansk Læsebog for Skolernes lavere og mellemste Klasser (ca. 95 Sider). Digte, navnlig Fædrelandssange, udenad. Grammatik mundtlig. Oplæst: Holst: Den lille Hornblæser, Eventyr af Ewald, Smaafortællinger og Dele af Junglebogen. 1 Stil ugentlig med Benyttelse af Smith og Lange: Skriftlig Dansk, 5. Hefte.

III M. Borchsenius og Winkel Horns Læsebog for de lavere og mellemste Klasser, 112 Sider. Holberg: Den pantsatte Bondedreng. Oplæst: Holberg: Julestuen, Hertz: Sparekassen, Hostrup: Eventyr paa Fodrejsen, H. P. Holst: Den lille Hornblæser samt nogle Eventyr af Andersen og Ewald. Vagn Falkenstjerne: Kortfattet dansk Sproglære, Mytologi efter S. Müllers Grundtræk. Svensk efter Christensens Læsebog, ca. 25 Sider. 1 Hjemmestil ugentlig (Genfortælling og Fristil) samt enkelte Skolestile.

IV M. Bæk: Danske Læsestykker 7—18, 31—74, 80—92, 100—125, 134—41, 150—65, 190—97, 235—52, 256—61, 263—66, 267—73. Blicher: Røverstuen, Hertz: Sparekassen. Oplæst: Digte og Fortællinger af Drachmann, Rist: En Rekrut fra 64, Christensen: Svensk Læsebog 38—40, 56—64, 65—71, 85—91, 103—12. Grammatik og Analyse efter Langes Læsestykker. En Fristil hveranden Uge. Skriftlig Genfortælling som Hjemmestile og Skolestile.

Realkl. Borchsenius og Winkel Horn: Dansk Læsebog. S. 84—85, 129—34, 142—46. 177—81, 198, 202—10, 231—32, 244—46, 250—53, 297—303, 394—403. Holberg: Maskeraden, Oehlenschläger: Hakon Jarl, Heiberg: Recensenten og Dyret og Syvsoverdag, Paludan-Müller: Abels Død og Benedikt af Nursia, Ibsen: Hærmændene paa Helgeland. Analyse efter Langes Øvelsesstykker. En Hjemmestil hver anden Uge, nogle Diktater paa Skolen.

I G. Læst og gennemgaaet Holberg: Jacob von Tyboe, Wessel: Kærlighed uden Strømper, Baggesen: Kallundborgs Krønike, Oehlensläger: Hakon Jarl, Heiberg: Syvsoverdag, Paludan-Müller: Abels Død og Benedikt fra Nursia, Ibsen: Hærmændene paa Helgeland. Oplæst for Klassen: Heiberg: Kong Salomon og Jørgen Hattemager, Hostrup: Genboerne, Agerskov og Nørregaard: Svensk Læsebog S. 5—20, 32—73, 118—38. Stil hveranden Uge.

II G. Bertelsens oldnordiske Læsebog S. 4—11, 27—47, sammes Sproghistorie. Efter Rønnings Litteraturhistorie forfra til Rationalismen. Litteraturprøver efter Agerskov og Rørdams Udvalg; forelæst Gunløg Ormstunges Saga. 14 Stile.

III G. Efter Rønning dansk og norsk Litteraturhistorie fra Rationalismen til Nutiden. Læst Oehlensläger: St. Hans Aften-Spil, Heiberg: En Sjæl efter Døden.

Paludan-Müller: Udvalg af Adam Homo, Pontoppidan: Skyer. Litteraturprøver efter Agerskov og Rørdams Litteraturudvalg I og II og sammes Dansk Digtning. Agerskov og Nørregaard: Svensk Læsebog S. 95—107, 141—49. Bertelsens Sproghistorie S. 74—89, 92—93, 103—04. Repeteret, hvad der skal opgives til Eksamen af dette og de foregaaende Aars Pensa. 10 Stile.

Latin.

IV M. Mikkelsens Læsebog til S. 45. Formlære og saa meget Syntaks, som der har været Brug for, mundtligt.

I Gs. Mikkelsens Læsebog, S. 45—50. Cornelius Nepos (Teubnerudg.) S. 2—21, 56—70. Cortsens Læsebog I, S. 16—37. Vald. Nielsens Grammatik.

II Gs. Cortsens Læsebog I, S. 42—62, II, S. 1—52. Nielsens Grammatik.

III Gs. Udvalgte Stykker af Holberg ved Julius Nielsen og Østergaard; hele Bogen. Gertz: Udvalgte Skrifter af Seneca, II, S. 1—39. Repeteret, hvad der skal opgives til Eksamen af forrige Aars Pensum. Madvigs Grammatik benyttet.

Oldtidskundskab.

I G. Odysseen i Østergaards Udvalg. Sophocles, Elektra og Kong Oedipus. Cicero, Taler mod Katilina, I og II. Luckenbachs Billedsamling benyttet. Mytologi efter Sechers Bog.

II G. Iliaden, efter Østergaards Udv., S. 1—54. Sophocles, Antigone. Euripides, Hippolytos. Herodot v. Hude, 2det Hefte. Cicero, Tale for S. Roscius. Mytologi (Biering) repeteret. Hellensk Arkitektur efter Luckenbachs Billeder.

III G. Iliaden (Østergaard), S. 54—91. Euripides, Iphigeneia i Aulis. Herodot v. Hude, 3die Hefte. Platon, Apologi. Aristofanes, Skyerne meddelt i Udtog. Bierings Mytologi repeteret. Arkæologien opfrisket.

Fransk.

IV M. Bødtker & Høst: Læsebog i Fransk for Begyndere, S. 18—108, 121—26. Grammatik i Tilslutning hertil. — Til Eksamen opgives: Læsebogen S. 68—108.

Realkl. Rahn: Contes et Nouvelles, I, S. 1—78, 103—112, Henr. Madsen: Fransk Grammatik for Gymnasiet.

I Gs. Jespersen og Stigaard, Begynderbog til S. 98, Bruno, Les enfants de Marcel, S. 1—60. Skriftlige Øvelser en Gang ugentlig.

I Gm. Jung: Fransk Læsebog for Gymnasier, S. 1—56. Oluf Nielsen: Fransk Sproglære. Jungs Stiløvelser.

II Gs. Mlle François, Un voyage forcé, S. 64—113. Michaud, Croisades, S. 1—150. Mme Robert-Halt, Hist d'un petit homme, S. 1—150. Skriftlige Øvelser hver 14de Dag.

II Gm. Hector Malot: Sans famille. H. P. Hansen og Aage Mantzius: Tillæg til Læsebog i Fransk (Bødtker og Høst). Oluf Nielsen: Sproglære for Gymnasiet. Jungs Stiløvelser. Gloser efter Pios franske Ordsamling.

III Gs. Duruy, hist. de France, S. 31—150. Jung, Læsebog for Gymnasiet. Sarcey, Le siège de Paris, S. 1—100. Skriftlige Øvelser hver 14de Dag.

III Gm. Statarisk: Daudet: Tartarin de Tarascon. Hugo: Hernani. Ségur: Moscou et le passage de la Bérézina. Kursorisk og som Hjemmelæsning: Sandeau: Mlle de la Seiglière. About: Le roi des montagnes. Oluf Nielsens franske Sproglære.

Tysk.

II M. A. Ingerslev og Vibæk: Tysk Begynderbog: Læst og repeteret S. 1—91. „Indsætningsstykkerne" er lært udenad.

II M. B. Som II M. A., Indsætningsstykkerne dog ikke udenad.

III M. Læst og repeteret: Ingerslev og Vibæk: Tysk Begynderbog S. 91—129, do. do.: Tysk Læsebog for Mellemskolen. S. 1—40 (indtil 1. April). „Indsætningsstykkerne" er i Reglen lært udenad. Siden Nytaar en ugentlig Stil efter Ingerslev og Vibæks Stiløvelser for Mellemskolen.

IV M. Ingerslev og Vibæk: Tysk Læsebog for Mellemskolen S. 104—158. Eksaminationen er for største Delen foregaaet gennem Ordforklaring, men hele Pensumet er oversat. Samtaleøvelser. Kursorisk: Ca. 30 Sider af Læsebogen Kapers Grammatik. Ugentlig Stil efter Kapers Stiløvelser for Mellemklasserne.

Realkl. Ingerslev og Vibæk: Tysk Læse- og Lærebog for Realklassen, S. 1—27, 36—61, 137—165. Eksaminationen er for største Delen foregaaet gennem Ordforklaring, men hele Pensumet er ogsaa oversat. Øvelser i Genfortælling. Kursorisk: Th. Storm: Von Jenseit des Meeres (Wiesbadener Volksbücker Nr. 17). 1 ugentlig Stil, i Begyndelsen af Aaret paa Skolen. (Genfortælling).

I Gs. Statarisk: Stinde: Zwei Novellen S. 1—44. Ingerslev og Vibæk: Deutschland II S. 233—53. Kursorisk og Hjemmelæsning: Stinde: Zwei Novellen S. 45—99. Maanedslæsning: Sudermann: Frau Sorge, hvoraf desuden S. 1—19 er benyttet som Stof til Samtaler: 1 ugentlig Stil: Afvekslende Genfortælling og Oversættelse efter Kapers Stiløvelser for Mellemklasserne. Mundtlig Stil efter sidstnævnte Bog. Kapers Grammatik for de højere Klasser. Læst for Klassen: Noveller af Wilbrandt og Cohnfeld.

I Gm. Statarisk: Ipsen og Bovien: Tysk Læsebog for Mellemklasserne. S. 10—35, 55—73, 78—79.

Dele af dette Stof er benyttet til Samtaler. Maanedslæsning: R. Lindau: Die kleine Welt, Gerstäcker: Verhängnisse. Die Flucht über die Cordilleren

II Gs. Statarisk: Schiller: Wilhelm Tell, Hans v. Hopfen: Trudels Ball. Kursorisk: Lessing: Minna v. Barnhelm. Maanedslæsning: Meyer-Förster: Heidenstamm. Som Samtalestof: O. König: Literaturgeschichte: Lessing og Schiller, Læst for Klassen: Hebbel: Judith. Dele af Gottfred Keller: Züricher Novellen. I ugentlig Stil som i I G. S., dog med Benyttelse af Reinckes Stiløvelser for Gymnasiets højere Trin, som ogsaa er benyttet til mundtlig Stil. Kapers Grammatik for de højere Kl.

III Gs. Statarisk: Schiller: Wallensteins Tod, Akt I—II. Heyse: Der verlorne Sohn. Resten af Wallensteins Tod kursorisk. Maanedslæsning: Hackländer: Europäisches Sklavenleben III. Som Samtalestof: Lessings Liv og Værker efter O. Königs Literaturgeschichte. Stil, skriftlig og mundtlig, som i II G. S. Kapers Grammatik for de højere Klasser. Læst for Klassen: Freytag: Die Journalisten. Heyse: L'Arrabbiater. v. Hopfen: Trudels Ball.

Til Eksamen opgives: Schiller: Die Piccolomini Akt II—IV. Heyse: Der verlorne Sohn. Som Samtalestof: Lessing, Goethe, Schiller og Paul Heyse efter O. König: Literaturgeschichte. Mundtlige Meddelelser om „Faust".

Engelsk.

I M. Jespersen og Sarauw: Engelsk Begynderbog. Jespersen og Sarauw: Engelsk Læsebog, 1—36. Grammatik paa Grundlag af det læste. Genfortællingsøvelser. Ugentlige Diktatstile.

II M. A. og B. Jespersen og Sarauw: Engelsk Læsebog. S. 51—66, 74—124. Jespersens Begyndergram-

matik. Mundtlige Øvelser paa Grundlag af det læste. En ugentlig Diktatstil.

III M. Jespersen: Engelske Læsestykker, S. 1—56, 61—87. Mundtlige Øvelser paa Grundlag af det læste. Diktatstile. Kursorisk: Cinderella og Gulliver's Travels.

IV M. Jespersen: Engelske Læsestykker, S. 92—123, 125—139, 160—179. Kursorisk: Stories of Robin Hood samt efter Læsestykkerne. Jespersen: Engelsk Begyndergrammatik. Diktatstile. Samtaler om det læste. Til Eksamen opgives: S. 92—113, 125—139, 160—179.

Realkl. Kipling: Rikki-Tikki-Tavi (efter H. Eitrem: Udvalg af lettere engelsk Læsning for Gymnasiet.) Bøgholm og Madsen: Engelsk Læsebog for Realklassen, S. 1—40. 73—105. Kursorisk: Captain Marryat: The Children of the New Forest (Nelsons Udg.) S. 1—141 og af Eitrem: The Adventure of the Five Orange Pips (af Conan Doyle). Nogle Genfortællingsstile.

Til Eksamen opgives: Rikki-Tikki-Tavi samt af Bøgholm og Madsen: S. 1—21, 25—40 og 73—93. Samtale om alt det læste.

I Gs. Statarisk: Jespersen: England and America Reader 3—30, 35—39, 40—43, 45—51, 67—121. Dickens: David Copperfield's Boyhood (Nelson). Kursorisk: Jerome: Three Men in a Boat 1—87. Maanedslæsning: Conway: Called Back. Ad. Hansens Stiløvelser. Jespersens Grammatik. En ugentlig Stil. Oversættelse fra Dansk, Genfortælling.

I Gm. Brekke og Western: Udvalg af engelske Forfattere, S. 1—62. Maanedslæsning: Mason: Clementina (indtil Marts læst 100 Sider).

II Gs. Statarisk: Ad. Hansen: Engelske Digtere II. Jespersen: England and America Reader 30—34, 52

—67, 133—76, 189—210. Bruun: Historical Reader 1—63. Thackeray: Becky Sharp (Renger). Western: English Institutions. Kursorisk: Kipling: The Jungle Book, 115—51, 221—55, Howard: The Smiths of Surbiton 9—85. Som Maanedslæsning har hver af Eleverne læst en af følgende Bøger: Thackeray: Henry Esmond, Dickens: Nicholas Nickleby, David Copperfield, A Tale of two Cities. Ad. Hansens Litteraturhistorie 1—74. Ad. Hansens Stiløvelser. Jespersens Grammatik. En ugentlig Stil: Oversættelse fra Dansk, Genfortælling, enkelte Fristile.

II Gm. Brekke og Western: Udvalg af engelske Forfattere, S. 62 Bogen ud. Kipling: Three Mowgli-Stories. Maanedslæsning: Clementina, S. 100, Bogen ud.

III Gs. Statarisk: Shakespeare: Macbeth, Ad. Hansen: Engelske Digtere I 1—34, 36—67. Wordsworth: Shorter poems 12—13, 16—25, Macaulay: Masterpieces 38—75. The Kipling Reader 1—19, 59—71, 110—37. Moormann: Introduction to Shakespeare. Western: English Institutions. Ekstemporallæsning efter Howard: The Smiths of Surbiton. Maanedslæsning: Dickens: A Tale of two Cities. Ad. Hansens Litteraturhistorie 74—127. Ad. Hansens Stiløvelser skriftligt og mundtligt. Jespersens Grammatik. En ugentlig Stil: Oversættelse fra dansk, Genfortælling, enkelte Fristile. Repetition af Eksamenspensum.

Til Eksamen opgives: Dickens: Copperfields Boyhood 62—91, Jespersen: England and America Reader 133—53, 189—210, Macaulay: Masterpieces 27—38. Shakespeare: Macbeth Act IV—V, Ad. Hansen: Engelske Digtere II 20—28, 62—89.

III Gm. Statarisk: Kipling: Three Mowgli Stories 62—86. Brahde: Conversation Reader 1—26, 28—33, 38—41, 44—48, 68—76, 78—80, 121—31, 133—38.

Kursorisk: Jerome: Three Men in a Boat 87—118. Howard: The Smiths of Surbiton. 50 Sider. Maanedslæsning: Buchanan: Father Anthony. Jespersens Grammatik. Til Eksamen opgives: Brekke og Western: Engelske Forfattere 62—76, 113—25. Brahde: Conversation Reader, 6—15, 17—19, 22—24, 32—33, 38—41, 68—76.

Historie.

I M. Ludvig Schmidt: Lærebog i Historie for Mellemskolen I, Oldtiden og den første Middelalder til Gregor VII, S. 1—130.

II M. A og B. Ludvig Schmidt: Lærebog I og II: Fra Gregor VII til Norden i Reformationstiden. Repeteret desuden enkelte Hovedpunkter af Tiden før Gregor VII.

III M. Efter Schmidts Lærebog II: Den nyere Tid (til 1815).

IV M. Schmidt: Lærebog for Mellemskolen, II: Fra Revolutionen — Bogen ud.

Realkl. Ldv. Schmidt: Lærebog for Realklassen, Frankrigs, Tysklands og Englands Historie siden 1860. P. Munch: Samfundskundskab (Mindre Lærebog) S. 1—34, 80—98.

I G. P. Munch: Verdenshistorie I.

II G. P. Munch: Verdenshistorie II, 1500—1848. Ottosen: Norden 1523—1814.

III G. Læst P. Munch: Verdenshistorie II, fra 1848 ud. Ottosen: Norden fra 1814 ud. P. Munch: Samfundskundskab. Afsnittene om Stats- og Kommunestyre i Danmark og i Udlandet, Retsplejen samt Ejendommes og Indtægters Fordeling. Speciale: Gjerløff: Gladstone. Repeteret det anordnede Pensum.

Religion.

I M. Assens mindre Bibelhistorie forfra til Rigets De-

ling. Balslevs Lærebog forfra til Synden. Salmer Nr. 106, 129, 263, 402, 619.

II M. A. og B. Bibelhistorie fra Rigets Deling til Bjergprædiken. Lærebog fra Synden til den tredie Artikel. Salmer A. Nr. 6, 31, 207, 307, 674. B. Nr. 31, 307, 400, 674.

III M. Bibelhistorie fra Bjergprædiken til Jesu Opstandelse. Lærebog fra tredie Artikel til Slutningen. Salmer Nr. 207, 263, 614.

IV M. Bibelhistorie fra Jesu Opstandelse til Bogens Slutning. Repeteret det ny Testamente.

Realkl. Apostlenes Gerninger, Jesu Lidelseshistorie gennemgaaet. Desuden enkelte Personer og fremtrædende Epoker af Kirkens Historie.

I G. Jesu Taler i Mathæusevangelium og Hovedpunkterne i Apostlenes Gerninger gennemgaaede. Enkelte bibelske Skikkelser fremstillede; kirkehistoriske Skikkelser og Epoker er gennemgaaede.

II G. Jes. 1—12 Kap. gennemgaaet. Af ny Testamente er læst forskellige Breve af Paulus. Oversigt over de bibelske Skrifter og deres Indhold.

III G. Danmarks Kirkehistorie fra Reformationen op til vore Dage, særlig det sidste Aarhundredes Kirkehistorie.

Geografi.

I M. Andersen og Vahl: Geografi for Mellemskolen, I. Læst forfra til Holland.

II M. A. og B. Andersen og Vahl: Geografi for Mellemskolen, I. Læst fra Holland ud og repeteret hele Bogen.

III M. Andersen og Vahl: Geografi for Mellemskolen, II. Læst forfra til Amerika. Geografi, I. Repeteret fra Holland ud.

IV M. Andersen og Vahl: Geografi, II. Fra Amerika Bogen ud.

Realkl. Andersen og Vahl: Geogr. Hefter for Realklassen, I. Do., Hefte II, England, Tyskland, Belgien.

Naturhistorie.

I M. Balslev og Andersen: Zoologi for Mellemskolen, I, Pattedyr. Balslev og Simonsen: Botanik for Mellemskolen, 1. Hefte.

II M. A. og B. Balslev og Andersen: Zoologi for Mell., I, Spurvefugle—Fisk (inkl.) Balslev og Simonsen: Botanik for Mell., 2. Hefte.

III M. Balslev og Andersen: Zoologi for Mell., II, Fra Insekter til Polypdyr. Balslev og Simonsen: Botanik for Mell. 3. Hefte.

IV M. Balslev og Andersen: Zoologi for Mell., II, fra Blækspr.—Bogen ud. Balslev og Simonsen: Botanik for Mell., Hefte 4. Simonsen og Rasmussen: Organisk Kemi for Mell.

Realkl. Balslev og Andersen: Zoologi for Realklassen. Balslev og Simonsen: Botanik for Realklassen.

Naturkundskab.

I Gs. Astronomi: Stjernehimlens Udseende og tilsyneladende Bevægelse, Azimut, Deklination, Timevinkel og Rektascension, Solens og Maanens tilsyneladende og virkelige Bevægelser, Jordens Form, Størrelse og Bevægelse; Himmellegemernes fysiske Beskaffenhed (efter Sundorphs Fysik for Realklassen III). Fysik: Tyngden, Afsnit af Varmelæren, Atmosfæren.

I Gm. M. Vahl: Geografi for Gymnasiet, Side 1—52, 57—132.

II Gs. Heegaard, Vahl og Krogh: Naturkundskab, II.

II Gm. A. Krogh: Fysiologi. Kr. Simonsen: Biologi.

III Gs. Andersen og Vahl: Geogr. Hefter for Realkl., I. Fra Klima og Bogen ud med Tilføjelser. Danmarks Geologi efter Lærerens Meddelelser. Andersen og

Vahl: Geogr. Hefter for Realkl., III: Tyskland og Belgien.

III Gm. M. Vahl: Geografi, Side 135—148, 157—164, 166—269. Danmarks Geologi efter Lærerens Meddelelser.

Matematik og Regning.

I M. Petersen og Røttings Regnebog for Mellemskolen, I. Første Halvdel af Bogen er gennemgaaet.

II M. A. og B. Geometri (Jul. Petersen ved C. Hansen): Forfra til 7. Kapitel (pag. 1—41), Aritmetik (S. A. Christensen): Forfra til Polynomiers Division. Regning (Petersen & Røtting), I Del, 2. Halvdel.

III M. Geometri (Jul. Petersen ved C. Hansen): §§ 54—107 incl. Aritmetik (Christensen og Schmidt): Polynomiers Division (40), Ligninger af første Grad 54—57), Proportioner (64—71), Regning (Petersen & Røtting. II): Aktier. Obligationer og Veksler, Ligninger, Handelsregning [forfra til § 6].

IV M. S. A. Christensen og Schmidt: Aritmetik, Polynomiers Division, Tals Delelighed, Proportioner, Rod, Kvadrat. Ligninger. Jul. Petersens Geometri (ved C. Hansen), 11. Kapitel, Bogen ud (pag. 67—96). Hele Bogen rep. Regning (Petersen & Rötting), II Del, 2. Halvdel.

Realkl. S. A. Christensen og Karl Schmidt: Lærebog i Aritmetik og Algebra for Realklassen: forfra indtil „Tillæg". Knud Christensen: Regnebog. Geometri (Jul. Petersen ved C. Hansen): Ensvinklede Trekanter, Kongruens, Symmetri og Ligedannethed, den retvinklede Trekant, Punkts Potens, den plotemæiske Læresætning, Cirkelperiferiens Deling, Cirkelperiferiens Længde, Fladeindhold, Grafisk Fremstilling, de trigonometriske Forhold med Anvendelse paa Trekantsberegning.

I Gs. Christensen & Schmidt: Aritmetik, Potens, Rod, Logaritmer. O. Kragh: Geometri, forfra til Ligedannethed (pag. 1—37).

I Gm. N. Nielsen: Aritmetik og Algebra fra kvadratiske Ligninger til uendelige Kvotientrækker med Forbigaaelse af komplexe Tal. N. Nielsen: Trigonometri med Forbigaaelse af „trig. Ligninger". O. Kragh: Mindre Geometri til Cirklen, samt grafisk Fremstilling.

II Gs. Christensen & Schmidt: Aritmetik, Lign. af 2. Grad, Symmetriske Lign. m. m. Repeteret Logaritmer. O. Kragh: Geometri, Ligedannethed, Algebraiske Udtryk, Grafisk Fremstilling, Trigonometri.

II Gm. Kragh: Plangeometri „Ligedannethed" til „Trigonometri". N. Nielsen: Aritmetik og Algebra fra komplexe Tal Bogen ud. Kragh: Analytisk Plangeometri til Polaren. Krüger: Infinitesimalregning.

III Gs. Christensen & Schmidt: Aritmetik: Rækker, Rente, Annuiteter. O. Kragh: Geometri. Ligedannethed, Regulære Polygoner, Kordeberegning, Cirklen, Arealer. Større Partier af begge Bøger repeteret.

III Gm. N. Nielsen: Stereometri. Kragh: Anal. Plangeometri fra § 22 Bogen ud. Krüger: Infinitesimalregning fra fysiske Anv. Bogen ud. Det i alle tre Gymnasieklasser læste Pensum repeteret.

Naturlære og Kemi.

I M. Fysik (Rasmussen og Simonsen I): Mekanik og Varme (pag. 5—56).

II M. A. og B. Fysik (Rasmussen og Simonsen I): Varme, Elektricitet (pag. 27—73). Kemi (Rasmussen og Simonsen) 1. Afsnit (pag. 1—26).

III M. Fysik (Rasmussen og Simonsen, II): Mekanik (pag. 1—40). Kemi (samme Forfatter) pag. 26—33. Repeteret Bogen forfra.

IV M. Simonsen og Rasmussen: Fysik for Mell., II, § 62—103 inkl. Simonsen og Rasmussen: Uorgan. Kemi f. Mell., § 61—72 incl.

Realkl. Ellinger: Fysik for Realklassen, Varme og Elektricitet (pag. 1—78), Opdagelser og Opfindelser (pag. 112—126).

I Gm. Fysik: Barmwater: Varmelære. Samme: Astronomi, pag. 1—60. Ellinger: Optik, pag. 1—71. Kemi: Rasmussen: Kemi for Gymn., I, § 1—36.

II Gm. Fysik: Barmwater: Lærebog i Magnetisme og Elektricitet, forfra til pag. 125. Barmwater: Lærebog i mekanisk Fysik. Samme: Astronomien fra Formørkelser til II. Øvelser efter Christensen & Sundorph. Kemi: Rasmussen: Kemi for Gymn., I, fra Karbonater Bogen ud.

III Gm. Fysik: Barmwater: Astronomi, II. Barmwater: Elektricitetslæren, Tillæg; Magnetisme. N. Christensen: Mekanisk Fysik, fra „Luftarter" (pag. 60) Bogen ud. 10 Øvelser efter Christensens og Sundorphs Øvelsesbog. Eksamenspensum repeteret. Kemi: Rasmussens Kemi for Gymnasiet, II, med enkelte Forbigaaelser.

Haandarbejde.

I M. En Pose med forskellige Stingøvelser og Sømme. En Strømpe.

II M. En Barnekjole med Hulsømborter. En Strømpe.

III M. Et Par Benklæder, syet paa Maskine.

IV M. Et Underliv med Bobinet-Underlag.

Realkl., I G. En Bakkeserviet (Hedebo).

Skrivning.

I M. Øvelser, enkelte Bogstaver, Ord og Sætninger efter Forskrift paa Vægtavlen.

II M. A. og B. Øvelser, enkelte Bogstaver, Ord og Sætninger efter Forskrift paa Vægtavlen. Lidt Afskrift.

III M. Øvelser, enkelte Bogstaver, Ord og Sætninger efter Forskrift paa Vægtavlen. Afskrift.

Tegning.

I M. Frihaandstegning efter Andersens Vægtavler.

II M. A. og B. Tegning efter Modeller og Brugsgenstande.

III M. Fortsættelse af II, navnlig efter Brugsgenstande.

Sløjd.

Drengene i Mellemskolen og Realklassen har hver 2 Timer om Ugen, Realklassen og IV M. undervises sammen.

I I, II, III er øvet Klasseundervisning, i IV M. og R. dels Klasse-, dels Enkeltmandsundervisning.

Savning og Høvling er indøvet i I M., Smalsavning, Skraahøvling og Fasning i II M., Stikning, Fugning, Filing og Afpudsning i III M., i IV M. og R. er fortsat med Sinkøvelser, Filing og Afpudsning, samt øvet Bugthøvling.

I IV M. og R. er der taget noget Hensyn til Eleverne Ønsker.

Eleverne arbejder efter en af dem selv udført Tegning efter Fortegninger paa Tavlen, og derved tilstræbes ikke blot at udvikle Færdigheden, men særlig Evnen til selvstændig Opfattelse af praktiske Forhold.

Gymnastik.

Drengene. Hertil er anvendt 19 Timer om Ugen, fordelt paa 6 Hold med 4 Timer til hvert af Gymnasieholdene, Realklassen og IV M., 3 Timer til III og I M. og 2 Timer til II M., samt 1 Time for ikke syngende Disciple.

Følgende Klasser har dannet Holdene: III + II G., I G. + R., R + IV M., III M., II M. og I M.

Undervisningen er ledet efter Haandbog i Gymnastik.

Gymnasiet og Realklassen har haft Hugning én Gang om Ugen.

Af Mellemklassernes 60 Disciple har de 56 deltaget i Gymnastikundervisningen, og af Gymnasiets og Realklassens 42 Disciple har de 29 deltaget. Resten var fritaget paa Grund af Sygdom eller Legemsfejl.

Den 23. April holdtes Gymnastikopvisning. Disciplene var fordelte i to Hold, de fire Mellemklasser i første Hold, 52 Deltagere, og Gymnasieklasserne og Realklassen i sidste Hold, 23 Deltagere. Opvisningen varede $1^3/_4$ Time.

Foraar og Efteraar, naar Vejret er godt, spilles Fodbold. Skolen har deltaget i en Fodboldkamp med Bogø Realskole paa Skolens Bane i Nykøbing. Latinskolen vandt med 3 Maal imod 1.

Om Sommeren øves Svømning i alle Gymnastiktimerne, naar Vandet er 12 ^{0} R. Ved Sæsonens Slutning var af Skolens 99 badende Elever de 84 Frisvømmere = 84 pCt. Ved Frisvømning forstaas at kunne svømme 50 m uden Sele.

Pigerne. I, II og III M. er undervist hver for sig, IV M. og R. i et Hold og I, II og III G. i ét Hold. Undervisningen er ledet efter Knudsen og Nutzhorn: Legemsøvelser for Pigeskolen.

Den 27. April holdtes Gymnastikopvisning. Eleverne var delt i 2 Hold, I og II M. i det ene og de øvrige Klasser i det andet Hold. Foraar og Efteraar spilles Langbold og Hockey. Om Sommeren øves Svømning. Af 57 Elever var 27 Frisvømmere.

Sang.

7 Timer ugentlig er anvendt, deraf 1 til Sammensang for hele Skolen. — Undervisningen foregaar efter den belgiske Sangmetode.

VI. Skoleunderstøttelser.

A.

De, der vil søge om fri Skolegang eller Stipendium for deres Børn, maa straks ved Skoleaarets Begyndelse hos Rektor afhente trykte Skemaer og tilbagelevere disse i udfyldt Stand inden 1. September.

For den, der allerede har nydt Understøttelse, behøves ny Ansøgning først ved Oprykning til Gymnasiet.

Disciplen maa have gaaet et Aar i Skolen, inden der kan ventes nogen Understøttelse.

I dette Skoleaar har Ministeriet efter Skolens Indstilling tildelt efternævnte Disciple følgende Understøttelse:

Fri Undervisning og 100 Kr. at oplægge: V. Joensen (III G.), Erna Hansen (III G.), S. Veibel (III G.), Estrid Olsen (II G.), A. Ellehauge (II G.), R. Bang (II G.), P. Estrup (II G.).

Fri Undervisning og 75 Kr. at oplægge: S. A. Rasmussen (I G.), H. Lorenzen (I G.), K. R. Pedersen (I G.).

Fri Undervisning: Gerda Nielsen (III G.), H. S. Petersen (III G.), Marie Mortensen (III G.), J. Volsing II G.), J. P. Møller (II G.), Ingeborg Jacobsen (II G.), E. Eriksen (II G.), Rigmor Lomborg (II G.), Hanna Gotfredsen (R.), Ingrid Mikkelsen (IV), Asger Holm (IV), P. Gedsted (IV), A. Gruhn (IV), og som ekstraordinær Gratist Kirsten Kragh (IV).

Undervisning for halv Betaling: E. Møller (R.), A. Nielsen (R.), A. Grum-Schwensen (IV), Jensine Skov (IV), K. Ulrich (IV), E. Kragh (IV), J. Jørgensen (III), Anna Gedsted (II), Emilie Petersen (II), K. Røgind (II).

Pengeunderstøttelser at udbetale ved Likvidation i Skolepengene: 126 Kr. A. Kirkeskov (II G.), P. Bang (R.), 108 Kr. Ragnhild Lomborg (I G.), Ebba Gotfred-

sen (IV), Andrea Ellehauge (III), 72 Kr. B. Holm (IV), Ellen H. Andersen (IV), 48 Kr. V. Rasmussen (IV), Johanne Jacobsen (III), T. Petersen (III), Hans Søndergaard (III), G. Ulrich (III), Bodil Zierau (II), J. Ellehauge (II) og ekstraordinært W. Petersen (II).

E. Larsen (I G.) og K. Munk (I G.) har hver haft en af de paa Finansloven bevilgede Fripladser.

De to Portioner af det *Moltke'ske* Legat for Sønner af kgl. Embedsmænd (38 Kr. halvaarlig) oppebæres af P. Estrup (II G.) og S. Veibel (III G.).

Det *Blicher'ske* Legat (35 Kr.) blev af Skoleraadet i Juni 1914 tildelt Kr. Ellehauge (III G.).

De to Flidspræmier, *Rehlings* Legat for Skolens Duks og *Høyels* Legat uddeltes ved Afslutningsmødet 1914 henholdsvis til Kr. Ellehauge (III G.) og R. Adamsen (III G.).

B.

De Understøttelser af Skolens Stipendiefonds Overskud, der aarlig uddeles til Studenter, som er dimitteret fra Skolen i de nærmest forudgaaende Aar, har Ministeriet i dette Skoleaar efter Rektors Indstilling tildelt efternævnte Studenter:

Stud. med. Toni Krøll, stud. med. E. Bardram, stud. mag. G. Kobbernagel, stud. polyt. R. Rasmussen, stud. jur. V. Larsen, stud. med. H. U. Møller, stud. med. H. Rønlund, stud. med. Ellehauge, stud. teol. E. Lomborg og stud. teol. R. Adamsen.

Ansøgning om disse Understøttelser, i den ved Universitetet brugte Form ledsaget af Eksamensbeviser og Flidsattester i bekræftet Afskrift samt af Oplysninger om Formuesomstændigheder (testimonium paupertatis), stiles til Ministeriet for Kirke- og Undervisningsvæsenet og indgives til Rektor inden Midten af Septbr. Maaned.

VII. Bibliotek og Samlinger.

1. Bøger, anskaffede for Skolekassens Regning eller skænkede af Ministeriet † og andre *.

† Aarbog for Kbh.s Universitet etc. for 1909—10. 1914.

Aarbøger for nord. Oldkyndighed og Hist. III, 3—4; IV, 1—2.

Alfræði Islenzk, II, Rimtol, v. N. Beckman og Kr. Kaalund, 1. (udg. af Samf. til Udg. af gl. nord. Lit.). 1914.

† Aarskatalog, Statsbiblioteket i Aarhus.

† Aarsskrift, Kunstmuseets, I. 1914. fol.

Arrianos, Alexandros Bedrifter, overs. af M. Cl. Gertz. (Udg. af Selsk. til hist. Kildeskrifters Overs.) 3—4. 1914.

Asbjørnsen, P. Chr. og J. Moe, Folke- og Huldre-Eventyr, Norske, illust. 14—36. sl.

Behrend, C.. R. Bartholins Tale om det danske Sprog, overs. fra Latin. (Stud. fra Spr. og Oldtidsf. Nr. 97.) 1914.

† Bentzon, V., Skøn og Regel. Festskr. udg. af Kbh.s Univ. i Anl. af Kongens Fødselsdag. 1914.

† Beretning om den polytekniske Læreanstalt. 1913—14.

† Brieskorn, R., Kanslistil i Fornsvenskan. Bilag til Prg. Skæra. 1914.

* Brodthagen, H. og K. Jørgensen, Børnenes Bibelhist. Nr. 1. 1914.

— — — — do. do. Nr. 3. 1908.

† Brun, Fr. de, Bidrag til kännedom om Stockholms stads äldsta skola (III—XIV). Prg. Södermalm. 1914.

* Brøchner-Larsen, H. og S. Nordemann, Den lille Husmoders Regnebog. 1915.

Buhl, F., Muhammedanismen som Verdensreligion. 1914. (Religionshist. Smaaskr. 2. R. Nr. 5.)

† Bull, E., Fyrst Metternich og hans Tid. Prg. Aars og Voss's Skole. Krst. 1912.

Cesare, Abba Guiseppe, Under Vaaben. Dagbogsoptegnelser af en af Garibaldis Tusind, overs. af Marie Gamel. 1913.

Cohn, G. og N., Moderne Krigsret. 1915.

* Damm, M., Den første Retskrivning. Tale- og Skriveøvelser. 1.—2. H. 1913. 4to.

Danmark. Den danske Turistforenings Rejsehaandbøger. I—II. 4. Udg. 1914.

Danmarks Folkeminder. D. Folkekarakter. Sjællændere og Jyder. 1914.

Danmarks Folkeminder. D. Folkekarakter. Fynboer. v. Th. Gravlund. 1914.

Danmarks Love, udg. af H. Federspiel. 49—53. sl.

† Danmarks Statistik. Stat. Aarbog. 18. Aarg. 1913.

† — — Stat. Meddelelser. 4. R. 40, 3; 42, 4 og 5; 43, 1—2; 44, 1—4; 45, 1.

† — — Stat. Tabelværk. 5. R. A. 10; D. 30,2, 31; E. 9.

* Engelske Forfattere for Gymnasiet. 1915:

Nr. 1. Modern Eng. Plays and Dialogues, by G. Bruun.

Nr. 2. Engl. Essays. vol. 1. Text a. Notes, by G. Bruun, E. Rathsach og V. Østerberg.

Nr. 5. Shakespeare: The Merchant of Venice. Text a. Notes by J. Alsted og V. Østerberg.

Ewald, Jhs.. Samlede Skrifter, udg. af H. Brix og V. Kuhr. I—II B. 1914—15.

* Evripides, Ifigeneía i Aulis, overs. af M. Cl. Gertz. 1914.

Feilberg, H. F., Bidrag til Ordbog f. jyske almuesmål. Tillæg. 5—6. sl.

— L., Samlede Skrifter. 4—13. sl.

† Forelæsninger og Øvelser v. Kbh. Univ. og d. polyt. Læreanst. 1—2. 1914.

† Fortegnelse over Studenterne (865) fra 1914.

Fortnightly Review, The, edit. by W. L. Courtney. 1914—15. London.

† Fransén, A. E., Der grosse Fermatsche Satz. Prg. Umeå. 1914.

Gad's danske Magasin. 1914, 4—12; 1915, 1—3.

Ganghofer, L., Gesamm. Schriften. Erste Serie, I—X B. Stuttgart 1906.

Gjellerup, K., Richard Wagner i hans Hovedværker. 1915.

* Goethe's Faust. Med Noter v. C. V. Østergaard. 1914.

Grimm, J. u. W., Deutsches Wörterbuch. IV, I, 3; I, 6, 1; X, 3. 1; XI, 3; XII. 11; XIV, 3; XVI, 1.

Grohsheuning, M. og Th. Hauch-Fausbøll, Danmarks Præstehistorie 1884—1911; 13, 14, 1—2, 15.

* Hansen, A. og J. Magnussen, Eng. Læseb. I og II. 4. Opl. 1914, og Glossarium dertil.

† Harder, P., De oligocæne Lag ved Aarhus. Disp. 1913.

† Hatt, Gudm., Arktiske Skinddragter i Eurasien og Amerika. Disp. 1914.

Hebbel's Werke, herausg. v. Th. Poppe. I—X i 5 Bd. 1914.

Heffermehl, A. V., Folkeundervisningen i Norge indtil ca. Aar 1700, udg. af d. n. hist. Foren. Christ. 1913.

Heggtveit, H. G., Den norske Kirke i d. 19. Aarh. 25—28.
* Helms, N. M., De Danske og deres Broderfolk fra 1559 til Nutiden. II B. og Repetitionsoversigt til I—II. 1914.
† Herlenius, E., Läseriet i Orsa och Elfdalen 1852—54. Falun. 1914. 4to.
† Hernlund, H., Nya Elementarskolan som Statens Provskola under de sista 30 åren. Prg. Stockholm. 1914.
Hobson-Jobson, a Glossary of Anglo-Indian Words etc. by C. H. Yule & A. C. Burnell. New edit. by C. W. Crooke. London. 1903.
Hof- og Statskalender, Kgl. Dansk, for 1915.
* Holbech, H. St., Kortf. Fransk Gram. Rønne 1913.
Holberg, L., Samlede Skr., udg. af C. S. Petersen, II B. og XIX, 2. 1914.
Hvidbog, Den tyske, Aktstykker ang. Krigens Udbrud. 1914. 4to.
— — Tillæg: (Hvordan d. ty.-fr. Krig kunde være undgaaet). 1914. 4to.
—, Britisk, Correspondancer vedrør. den evropæiske Krig. 1914. 4to.
Hübner, O., Geogr. stat. Tabellen, ausg. v. Fr. v. Jenasschek. Frankf. a. M. 1914.
Høvdinger, Vore, under Redakt. af H. Koht. 17—34. fol. Trondh. 1914—15.
† Ingolf-Ekspedition, Den danske, IV, 3; V, 5.
* Ipsen, P. L., Tysk Gram. 1914.
Jacobsen, Lis, Peder Palladius's Danske Skrifter, udg. for Univ.-Jubil.s d. Samfund. II, 1. 1914.
† Jensen, N. P., Tale i Selskabet for Efterslægten 1914 den 4/8. Prg. Eftersl. Skole. 1914.
Johansen, J. P., Danmarks Rovbiller. 1914.
Journal de Mathématiques élémentaires par H. Vuibert. 38 Année. 13—20. 1913—14.
* Jørgensen, K., Dansk Sproglære. 5. Udg. 1911.
† Katalog over Erhvervelsen af nyere udenlandsk Litteratur ved Statens off. Bibl. i 1914.
† Kjederqvist, J., Om undervisningen i svensk språklära. Prg. Normalm. Stockh. 1914.
Knudsen, Fr., Dansk Legebog. 1915.
— J., Mod. 1914,
— K. A., Gymnastikken i Danmark 1814—1914. Kbh. 1914.
Koch, L., Oplysningstiden i den danske Kirke 1770—1800. 1. Halvb. Udg. af Selsk. for Danm.s Kirkehist. 1914.

Kraks Vejviser for Kbh. for 1915.

Lagerlöf, Selma, Kejsarn av Portugallien. Stockh. 1914.

* Lange, Olaf, Dansk Analyse og Tegnsætning. 1914.

Larsen, Karl, De, der tog hjemmefra. IV. 1914.

† Lindblom, A. T., Pindarica et Bacchylidea. Prg. Østersund. 1914.

* Linderström-Lang, C. F., Latinsk Sproglære for de mod. spr. Gymn. 1913.

† Lindhagen, A., Kalindariska Bidrag. Prg. Stockh. 1914.

† Liste over de immatrikulerede Studenter. 1914.

† Ljungqvist, J. E., Mästermyr. En växtekologisk studie. Karlstad. 1914.

Ludwig's Werke, herausg. v. A. Cloeser. 1—4 Th. i 2 B. 1914.

* Lund, E. F. S., Danske malede Portræter III, 7—9. 1914.

† Lundberg, B., Sverige och Preussen från 1715—20. II. Örebro. 1914.

* Lynge, V., og Th. N. Skibsted, Nyt d. Skole-Atlas. 1914.

† Madsen, E., Jylland i det 16. Aarh. Udg. af Selsk. for jydsk Hist. og Topografi. 1914.

† Magnus af Malenborg, Några Reflexioner ang. tidpunkten för genomgåendet af gasernas allm. tilstandslag. Prg. Helsingborg. 1914.

† Malmström, O., Anders Bille och hans Donationer. Prg. Helsingborg. 1914.

† Meddelelser ang. de højere Almenskoler i Danmark for 1912—13. 1914.

* Meddelelser om Grønland. H. 23, 3. Afd. og B. XLII, Nr. 8, 1914.

Memoirer og Breve, udg. af J. Clausen og P. Fr. Rist. XX. (Det store Bilager i Kbh. 1634), XXI (Optegnelser af P. Uldall) 1914.

* Mikkelsen, Kr., Tysk Begynderbog efter en ny Metode. 1. Læsest. 2. Gloser, Gram. og Lydlære. 1914.

Milton, J., Poetical Works. Vol. I—III, edit. by D. Masson. London 1910.

† Munch-Petersen, H., Retspleje og Kultur. Festskr. v. Univ.s Aarsfest. 1913.

† Møller, A., Erstatningsansvaret ved Skibssammenstød. I. Disp. 1914.

* — Anna, Dansk Sproglære. 5. Udg. 1914.

* — H. L., Lærebog i Hist. for Gymn. I. 1914.

Nancke, Fr., Tyske Smaahist. til Diktat, Genfortælling etc. 1915.

† Nielsen, K. Brünnich. Crinoiderne i Danmarks Kridtaflejringer. Disp. 1913.

Nilsson. M. P. N., Aarets folkelige Fester, overs. af Fr. Birket-Smith (Religionshist. Smaaskr. II, 6). 1914.

— — Primitiv Religion, overs. af Fr. Birket-Smith. (Relig. Smaaskr. I, 11—12). 1912.

Nord und Süd. 38. Jahrg. 1914, April—Septbr. 39. Jahrg. 1914—15, Oktbr.—Marts.

† Nordlund, K., Overblik over de svenska gymnasier historia intil år 1820. Prg. Østermalm, Stockh. 1914.

Noreen, A., Vårt språk, 19—20.

† Norelius, J. G. L., Från tvenne studieresor. Prg. Sundsvall. 1914.

Norges Historie af A. Bugge og fl. 100—115. sl.

† Normann, J. C., Ifflands, Schillers og Goethes Indflydelse paa Skuespilkunsten. Disp. 1914.

† Norström, P., Om sport och sporttävling på skolstadiet. Göteborg. 1914.

Ogier, Ch., Det store Bilager i Kbh. 1634. (Memoirer og Breve XX). 1914.

† Ohrt, F., Fra den yderste Sproggrænse. Prg. Sorø. 1914.

† Oldin, Claës, Some English Stretchforms. Stockh. 1914.

Orange-Bog, Russisk, Saml. af diplomat. Dokumenter. 1914.

Orkneyinga Saga, udg. for Samf. til Udg. af gl. nord. Litt, ved Sigurður Nordal, 1—2. 1914.

Otterström, C. V., Fisk, II. (Danmarks Fauna. Nr. 15). 1914.

† Oversigt over d. kgl. danske Videnskabernes Selskabs Forhandlinger 1913. 1914.

* Petersen, Jul., Lærebog i Plangeometri for Gymn. og Realkl. 3. Udg. ved C. Hansen. 1914.

† Petersen, Parmo C. Tang, Kolding lærde Skoles Hist. Prg. Kolding. 1914.

Petronius, Trimalekios Middag. Paa Dansk v. Kn. Schwanenflügel. (Stud. f. Spr. og Oldtidsf. Nr. 96). 1914.

* Pihl Hansen, H. J., og H. Rasmussen, Geom. Øvelser. 1—2. 1914.

Plutarch, Biografier, overs. af K. Hude. (Udg. af Selsk. til hist. Kildeskr. Overs.). 2—3. 1915.

Pontoppidan. H., Toldere og Syndere. 1914.

* — Morten, Bibelske Historier fort. f. Børn. 1911.

* Poulsen, L. P., 50 danske Digte til Skolebrug. 1914.

† Regnskabsberetninger for Sorø Akademi og d. lærde Skolevæsen for Aaret 1913—14.

† Ribe Amt, Fra, 1914, udg. af Hist. Samf. for Ribe Amt. III, 4. 1914.

Roos, C., Moderne tysk Litteratur. 1914.

† Rübner-Petersen, O., Minder og Oplevelser fra en 18aarig Virksomhed i Esbjerg. Prg. Esbjerg. 1914.

Rønning. F., N. F. S. Grundtvig. IV, 2. sl. 1914.

Schepelern, V., Daab og Dæmon. (Religionshist. Smaaskr. 2. R. Nr. 7). 1914.

Selchau, G. L., Udkast til en Etik. 1913.

Shaw, Bernard, Man and Superman. 1913.

— — The three unpleasant Plays. 1914.

— — The four pleasant Plays. 1914.

* Simonsen, Kr., Biologi. 1914.

* Smith, O. A., Lærebog i Algebra. 1914.

— — Matematik og Regning for Realkl. 1914.

† Steffen, R., Modersmålet inför gymnasiereformen. Prg. Visby. 1914.

Strindberg, A., Samlade Skrifter. 92—120. Stockh. 1914—15.

* Stykker, Udvalgte, af lat. Forfattere fra Middelalderen og den nyere Tid. 2. Del. Stykker af Holberg, udg. m. Oplysn. af J. Nielsen og C. V. Østergaard. 1914.

Studier, Danske, Tidsskrift, udg. for Univers. Jubil.s d. Samf. v. M. Kristensen og A. Olrik. 1914, 1—4.

Studier fra Sprog- og Oldtidsforskning, udg. af d. hist.-filol. Samf. Nr. 95—97.

† Svensson, J. V., De sydsvenska folknammen hos Jordanes. Karlstad. 1914.

Tetzner, F., Deutsches Wörterbuch. Leipzig.

Thane, L., Om Sløjd. 1914.

* Theokritos, Udv. Digte, overs. af S. Müller. 1915.

Tidsskrift, Nordisk, for Filologi. 4. Række. III, 3—4.

— Theologisk. 3. Række. V, 2—4.

Troels Lund, Hist. Fortællinger. Tider og Tanker. I—IV B. 1910.

* Tryde, E., Dansk Skoleflora. 1914.

† Tuxen, S. L., Beretning om Undervisningen i Gymnasieskolerne. 1914.

Uldall, P., Efterladte Optegnelser af Generalfiskal P. Uldall: Dron. Caroline Mathildes Defensor. Memoirer og Breve. XXI. 1914.

† Ussing, H., Skyld og Skade. Disp. 1914.

Umschau. Die, herausg. v. J. H. Hechhold. XVIII, 14—52; XV, 1—12.

† Universitets- og Skole-Annaler, udg. af Kirke- og Undervisnings-Depart. i Norge, for 1911, 1912 og 1913 (26, 27 og 28. Aarg.).
Wallem, Fr. B., Det norske Studentersamfund gennem 100 Aar. 15—19. Christ. 1914—15.
Westergaard, Elisabeth, Skotsk Litteratur i d. 17. og 18. Aarh. indtil Burn. (Stud. fra Spr.- og Oldt.sf. Nr. 95). 1914.
* Videnskabernes Selskabs Skrifter, Det kgl. Danske, XI, 2—5; XII, 1, mat.-nat..
Viëtor, W., Die neueren Sprachen. B. XXII, 1—10. 1914—15.
— — Deutsches Aussprachewörterbuch. Leipzig. 1912.
† Wijkmark, H., Biograf. Anteckningar. Prg. Stockh. 1914.
* Wilster, H., Regnebog for Mellemsk. 4. H. 3. Opl. med Facitl. 1915.
Viser, Danske, fra 1530—1630, udg. af H. Grüner-Nielsen. B. I II, 1914; B. III, 1915.
Vor Fremtid, Tidsskrift, red. af H. Jørgensen. 6. Aarg. 10. sl.
Vor Ungdom, red. af N. Bang. 1914, 4—10; 1915, 1—3.
Zahle, Natalie. 1. Mit Liv ved Th. Moltke. 2. N. Zahle i sit Liv og sin Virken af H. Skram. 1914.
Østrup, J., Islam. Ved Udv. for Folkeoplysn.'s Fremme. 1914.

Endvidere modtaget fra Ministeriet: Indbydelsesskrifter fra danske, norske og svenske Skoler.

---

2. Bøger, anskaffede for J. D. Hages Legat.

Aarbøger, Sønderjydske, 1913, 2; 1914, 1.
Botanisk Arkiv, Dansk, udg. af d. bot. Forening. I, 5.
Biilmann, E. Uorganisk Kemi. 1914.
— — Organisk Kemi. 1915.
Christensen, V., Hist. Meddelelser om København. IV, 6—9. sl.
Danmarks Fauna, udg. af d. nath. Foren. Nr. 15 og 16. 1914.
Henrichsen, E., Mændene fra Forfatningskampen. II. 1914.
Holstein-Rathlou, R. v., New-Guinea. Oplevelser. 1914.
Lorenzen, V., De danske Franciskanerklostres Bygningshistorie. Med Tegninger og Opmaalinger af Charl. Christensen. 1914.
Matthiesen, H., Natten. Studier i gammelt Byliv. 1914.
Metchnikoff, Elie, Lyst Livssyn, overs. af Marie Bang. 1914.
Nielsen, Fr., Kirkeleksikon for Norden, forsat af J. O. Andersen. H. 64.
Olufsen, O., Sahara. 1914.
Revue des deux Mondes. 1914, April—Juli; 1915, Jan.—Marts.
Revue semestrielle des public. mathémat. 1914, 2.

Rondahl, E., Perspektiv. 1914.
Samlinger, til jydsk Hist. og Topografi. 4. R. II, 1.
Schlagintweit, E., Indien in Wort und Bild. B. I—II. Leipzig. 1880—81.
Scott's sidste Rejse. 1914.
Stridde, H., Allgemeine Zoologie. Stuttgart. 1912.
Tidsskrift. Botanisk, XXXIII, 5—6; XXXIV, 1.
— Fysisk. XII, 4—6; XIII, 1—2.
— Geografisk. XXII, 5—8.
— Historisk. Norsk. 5. R. III, 1—2.
— — Svensk. 1914. 1-4.
— Nyt for Matematik. 1914. A. 1—4; B. 1—4.
Tilskueren. 1914, 4—12; 1915, 1—3.
Warming, E., Nedstamningslæren, ved Udv. for Folkeoplysningens Fremme. 1915.
Wesenberg-Lund, C., Insektlivet i ferske Vande. 1915.
Wonders of the World, The, edit. by Walter Hutchinson. Illustr. Vol. I—II. Lond. 4to.

---

3. Forøgelse af Discipelbiblioteket.

Brereton, S., Helten fra Panama. 1914.
Conan Doyle, Lys i Mørket. 1905.
— Den blaa Karfunkel. 1900.
— Det gule Ansigt. 1906.
— Sherloch Holmes' Opdagelser. 1902.
— Baskervilles Hund. 1902.
— Den forsvundne Brud. 1902.
— Sherloch Holmes Død. 1902.
Dostojewsky, Nihilister.
Dumas, A., Folkets Barn. 1914.
Eckstein, Skolehistorier.
Erslev, Anna, Den gule Ulv. 1914.
— I Automobil.
Ewald, C., Æventyr. Samling I, II, III og V.
Farrar, Lidt efter Lidt.
Henry, G. A., Med Napoleon. 1912.
Hughes, Thomas, Tom Browns Skoledage. 1911.
Ingemann, Morgen og Aftensange.
Janson, Gustaf, Spekulationen Costa Negra.
Jepsen, Mads, Oliver Cromwell.
Kristensen, N. K., For Fædrelandet. 1914.

Macdonald, A., Perlefiskerne i Sydhavet. 1913.
Malot, Hektor, Frændeløs. 1911.
Marryat, Jacob Ærlig.
Meister, Fr., Frants Stratens Eventyr. 1912.
Muusmann, Flyvende Cirkus.
— Grevinde Clara.
— Tretten Trumfer.
— Wolfings Kæmpe-Menageri.
— Matadora.
Nalff, Top. Føllet.
Niemann, Helten fra Transvaal. 1911.
Petersen-Sejerbo, Gennem Storskoven. 1912.
— Den unge Fribytter. 1913.
Pickthaal, M., Guldsøgerne. 1913.
Schütte, Gudmund, Heltebogen om Bojerik og hans Mænd. 1913.
Schwartz, M. S.. Arbejdet adler Manden.
Seguin, A.. Den sorte Robinson. 1912.
Simonsen, Carl, Dagens Helt.
— — Huset Thorbjørnson.
— — Thi kendes for Ret.
— — Abraham Fournais.
— — Konsulens Børn.
Stanley, H., Kalulu. 1911.
Treller, F., A., Aimarairnes Fange. 1912.
Walden, E., Falkevinge. 1911.
Wørishöfer, S., I Kamp for Friheden. 1913.

---

4. Det særlige Bibliotek for Gymnasieeleverne.

A. Dansk.

H. C. Andersen: Billedbog uden Billeder, ved Axel Sørensen.
Blicher: Røverstuen, ved Hans Hansen.
Karl Gjellerup: Møllen.
Hostrup: Komedier. 1—3.
J. P. Jacobsen i Udvalg ved Bæk.
Kaalund: Fulvia.
Molbech: Ambrosius.

B. Tysk.

* Busse: Das Gymnasium zu Lengowo.
* Förster: Das geheimnisvolle Dienstmädchen.
Ganghofer: Gewitter im Mai.

Grillparzer: Werke. I—XV.
* Groth: E. J.: Die Kuhhaut.
* Hauff: Märchen.
Hollaender: Charlotte Adutti.
Hegeler: Der Mut zum Glück.
* Hoefer: Rolof der Rekrut.
* Heine: Die Harzreise.
Keller, Paul: Die Heimat.
Stratz: Arme Thea.
* Spielhagen: Was die Schwalbe sang.
Voss, Richard: Die Schuldige. I—II.
Viebig: Dilettanten des Lebens.

De med * betegnede Bøger er Gaver, henholdsvis fra Disciplene Aage Toxværd, Halfdan Lorenzen, Ragnhild Lomborg, Hilmar Finsen, Poul Mørkeberg, Rigmor Lomborg og Carl Henningsen.

C. Engelsk.

Farrar: St. Winifred's School.
R. Kiplinp: Jungle Book.
— Second Jungle Book.
— Stalky & Co.
Barry Pain: Eliza.
R. H. Savage: My Official Wife.
G. R. Sims: Memoirs of a Mother - in - Law.
Mark Twain: The Stolen White Elefant.
Percy White: A. Millionaire's Daughter.

(skænket af Sommer Petersen.)

---

5. Samlingerne til Naturhistorie og Geografi.

Skolens naturhistoriske Samlinger er forøget med Gaver fra følgende Disciple: P. Gested, Niels Lorensen, Sv. Jørg. Rasmussen, Viktor Rasmussen, Aage Petersen, Anker Nielsen, Elfrida Willadsen, Thorkild Krogh, Gudrun Mathisen, H. C. Brorsen, Inger Hillerup, Axel Holm, Kaj Larsen, Hellen Nielsen, Agnete Andersen, Astrid Andersen, Grethe Hansen, Margrethe Krestensen, Hans Kirkeskov og Sv. Olsen.

Endvidere har Hr. Købmand A. Larsen skænket en

Træbuk, Hr. Bankassistent Harald Pontoppidan, Esbjerg, en Hajunge med Blommesæk, Hr. Tjenestekarl Karl Hansen, Idestrup, Svovlkis og Flintkonkretioner, forhenværende Elev A. B. C. Christensen, New Zealand, Bregneblade fra New Zealand. Fhv. Overlærer Jespersen har skænket en Samling Sten. Endelig har Hr. Lærer L. Jørgensen atter forøget Skolens Insektsamlinger med et større Antal Insekter, særlig Græshoppe-, Flue- og Humlebiarter.

For alle disse Gaver bringer Skolen en varm Tak.

Ved Køb er Samlingerne forøget med en Regnspove, en Skarv, en Gærdesmutte, en Nattergal, en Stillids, en Kuland, en sort Rotte, en lille Lappedykker, forskellige Eksemplarer af Insekter, Krebs og Snegle. En Samling geografiske Vægtavler.

---

6. Fysisk Samling.

Foruden Skaale, Glasvarer, Gummivarer og Kemikalier er anskaffet:

En elektrisk Lampe med Kontakt. — En Projektionslampe. — 6 finere Termometre. — En Glasballon. — Et Røntgenrør. — Et vidt Glasrør.

---

7. Regnskab over J. D. Hages Legat 1914—15.

1. Legatet ejede den 1. April 1914:
   a. en Jordlod ved Stege (11½ Td. Ld.).
   b. en Panteobligation..... Kr. 3000,00
   c. en Statsobligation ..... — 200,00
   d. i Sparekasse ..... — 560,00

2. Indtægt i Finansaaret 1914—15:

Kontant Beholdning	Kr.	34,42
Renter af Kapitaler.....	—	143,29
Forpagtningsafgift	—	1071,44
Udtaget af Sparekassen	—	250,00
	Kr.	1499,15

3) Udgift i Finansaaret 1914—15:

Boghandlerregninger	Kr.	401,62		
Indbinding.....	—	36,90		
Samlingerne m. m.....	—	541,70		
Avertissement.....	—	4,45		
Skat til Stege Kommune ...	—	32,05		
Indsat i Sparekassen	—	400,00		
			Kr.	1416,72
Kontant Beholdning.			Kr.	82,43

4. Legatet ejer 31. Marts 1915:
   a. Jordlodden ved Stege.
   b. Panteobligation..... Kr. 3000,00
   c. Statsobligation..... — 200,00
   d. I Sparekassen ..... — 710,00
   e. Kontant ..... — 82,43

VIII. Oversigt over Hovedfondens og Stipendiefondens Regnskaber for Finansaaret 1914—15.

Hovedfonden.

Indtægter.

Kassebeholdning d. 1. April 1914	Kr.	5267,70
Jordebogsindtægter	—	2158,88
Renter af Kapitaler	—	3426,89
Skolepenge	—	18025,50
Afgift af Hospitalet	—	416,00
Forskellige ubestemte Indtægter	—	36,00
Tilskud fra den alm. Skolefond	—	52600,00
	Kr.	81930,97

Udgifter.

Faste Lønninger	Kr.	42083,34
Inspektion	—	450,00
Bibliotekaren	—	300,00
Tilsyn med Samlinger	—	100,00
Pedellens Løn	—	1200,00
Timeundervisning	—	8312,50
Pensioner	—	11826,57
Bibliotek og Samlinger	—	949,48
Bygningernes Vedligeholdelse	—	1006,64
Badehus og Sportsplads	—	500,00
Inventariets Vedligeholdelse	—	806,78
Brændsel	—	1556,48
Belysning	—	202,00
	Kr.	69293,74

Overført . .	Kr.	69293,75
Skatter og Afgifter	—	600,97
Forrentn. af Statens Laan af Skolens Kapital	—	500,00
Regnskabsføringen	—	800,00
Bidrag til Stipendiefonden	—	2311,25
Forskellige løbende Udgifter	—	2374,57
Bidrag til Discipelbiblioteket	—	49,98
Tilskud til en Kloak paa Vesterskovvej . . .	—	796,00
	Kr.	76726,51
Kassebeholdning den 31. Marts 1915 . .	—	5204,46
Balance . .	Kr.	81930,97

Stipendiefonden.

Indtægter

Kassebeholdning den 1. April 1914	Kr.	1066,66
Indfriet Panteobligation	—	1300,00
Renter af Kapitaler	—	2968,04
Bidrag fra Hovedfonden (125 Tdr. Byg) . .	—	2311,25
Udtaget af Sparekassen	—	3900,00
	Kr.	11545,95

Udgifter.

Stipendier til Disciplene	Kr.	1217,00
Understøttelse til Studenter	—	1937,50
Indsendte Oplagspenge (Studenter)	—	800,00
Regnskab	—	105,59
Indsat i Sparekassen	—	3525,00
Udlaan mod Panteobligation	—	3000,00
	Kr.	10585,08
Kassebeholdning den 31. Marts 1915 . .	—	960,87
Balance . . .	Kr.	11545,95

De skriftlige Prøver til Studenter-, Real- og Mellemskoleeksamen afholdes 7. Juni til 11. Juni.

Skema for de mundtlige Prøver og Skolens Aarsprøver vil senere blive meddelt.

Optagelsesprøve afholdes Fredag den 2. Juli Kl. 8.

Slutningsmødet, hvorved Udfaldet af Prøverne og Disciplenes Omflytning bekendtgøres, holdes **Onsdag den 7. Juli Kl. 11.**

Det nye Skoleaar begynder **Torsdag den 19. August Kl. 12.**

Til at overvære de mundtlige Prøver og Slutningsmødet indbydes Disciplenes Forældre og Værger samt enhver, der har Interesse for Skolen.

Den 25. Maj 1915.

S. A. Christensen.

1915.