



Danskernes Historie Online

Danske Slægtsforskeres Bibliotek

Dette værk er downloadet fra Danskernes Historie Online

Danskernes Historie Online er Danmarks største digitaliseringsprojekt af litteratur inden for emner som personalhistorie, lokalhistorie og slægtsforskning. Biblioteket hører under den almennyttige forening Danske Slægtsforskere. Vi bevarer vores fælles kulturarv, digitaliserer den og stiller den til rådighed for alle interesserede.

Støt Danskernes Historie Online - Bliv sponsor

Som sponsor i biblioteket opnår du en række fordele. Læs mere om fordele og sponsorat her: <https://slaegtsbibliotek.dk/sponsorat>

Ophavsret

Biblioteket indeholder værker både med og uden ophavsret. For værker, som er omfattet af ophavsret, må PDF-filen kun benyttes til personligt brug.

Links

Slægtsforskeres Bibliotek: <https://slaegtsbibliotek.dk>

Danske Slægtsforskere: <https://slaegt.dk>

Korsør Kommunes
Mellem- og Realskole



1921.

Meddelelser

om

Korsør Kommunes Mellem- og Realskole

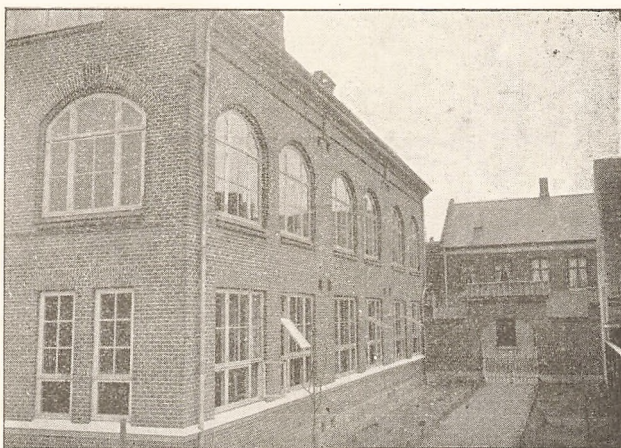

for

Skoleaaret 1920—21

ved

Erhard Wøldike,
cand. theol., Overlærer.

Dansk Skolebestyrelse,
Stormgade 3,
København.

1921 No. 54.

KORSØR BOGTRYKKERI
ADAM JENSEN — 1921.

Realeksamen 1920.

Den skriftlige Del af Eksamen, ved hvilken Frk. *M. Quistgaard* og pens. Kordegn *Dalbom* var til Stede som beskikkede Tilsynsførende, afholdtes d. 8. og 10. Marts, den mundtlige Del fra d. 16. til d. 27. Marts. Som beskikkede Censorer mødte Lærer *J. Clausen*, Vordingborg, Lærer *Viggo Danø*, Vordingborg, Lærerinde Frk. *Ulla Nielsen*, Høng, og Skolebestyrer *J. Simonsen*, Ballerup. Som indbudte Censorer fungerede Lærer *Ingvard Nielsen*, Slagelse, cand. phil. *Bertelsen*, Nyborg, Lærer *M. Jensen*, Nyborg, og Lærer *Henriksen*, Slagelse, samt af Skolens eget Lærerpersonale Overlærer *Wøldike*. Der afholdtes ikke Eksamen i Tysk.

Alle Eleverne i Realklassen indstilledes til Eksamen, nemlig:

1. *Poul Dahl* (f. 24. Januar 1905), Søn af Skibsfyrbøder K. V. J. Dahl.
2. *Anna Due* (f. 20. Oktober 1904), Datter af Togfører J. C. J. Due.
3. *Elisabeth Hansen* (f. 23. Juli 1904), Datter af Prokurist H. C. Hansen,

4. *Kamma Henriksen* (f. 12. Juni 1904), Datter af Togbetjent H. H. Henriksen.
5. *Thorvald Hermansen* (f. 4. September 1903), Søn af Togfører A. N. Hermansen.
6. *Helmer Hovgaard* (f. 25. December 1903), Søn af Forvalter Hovgaard.
7. *Tove Hovgaard* (f. 22. Marts 1905), Datter af Forvalter Hovgaard.
8. *Elna Jensen* (f. 2. September 1903), Datter af Støberiarbejder R. Jensen.
9. *Georg Jensen* (f. 6. September 1904), Søn af Overportør S. A. Jensen.
10. *Hans Jensen* (f. 6. August 1904), Søn af Banearbejder Chr. Jensen.
11. *Dagny Larsen* (f. 23. Oktober 1904), Datter af Undermaskinmester Otto Larsen.
12. *Nathalie Larsen* (f. 3. Oktober 1903), Datter af Fisker Axel Larsen.
13. *Ragnhild Larsen* (f. 21. April 1904), Datter af Margarinearbejder Mathias Larsen.
14. *Harald Mogensen* (f. 18. Juni 1903), Søn af Skibsfører H. C. Mogensen.
15. *Jens Bastian Nielsen* (f. 21. December 1902), Søn af Overportør J. J. Nielsen.
16. *Christian Petersen* (f. 29. November 1903), Søn af Portner Christen Petersen.
17. *Rikard Petersen* (f. 8. April 1904), Søn af Overportør L. P. Petersen.
18. *Randi Poulsen* (f. 3. Juli 1904), Datter af Matros C. F. W. Poulsen.
19. *Georg Strarup* (f. 8. December 1903), Søn af Købmand G. Strarup.

20. *Knud Wøldike* (f. 31. Juli 1904), Søn af Overlærer E. Wøldike.

Eksamens Udfald fremgaar af omstaaende Karakterliste. Til at bestaa Prøven kræves et Gennemsnit paa mindst 3,50 af alle Aarskarakterer og Eksamenskarakterer i de bundne Fag. Ved Udregningen af Eksamensresultatet skal følgende Karakterer multipliceres med 2 og regnes for 2 Karakterer:

- 1) Karakteren for en skriftlig Eksamenspræstation,
- 2) Aarskarakteren i de Fag, hvor mundtlig Eksamen bortfalder,
- 3) Aarskarakteren for Gymnastik og
- 4) Aarskarakteren for Orden med skr. Arbejder.

I Skemaet er Ak = Aarskarakter, Ek = samlet Eksamenskarakter.

Karakterer ved

Nr.	Elevens Navn	Bundne											
		Skriftlig Dansk		Mundtlig Dansk		Mundtlig Engelsk		Mundtlig Fransk		Skriftlig Regning og Matematik		Mundtlig Regning og Matematik	
		Ek	Ak	Ek	Ak	Ek	Ak	Ek	Ek	Ak	Ek	Ak	Ek
1	Poul Dahl	5	5	5	5	5	5	5	5	4	5	5	
2	Anna Due	5	5	5	5	5	5	5	5				
3	Elisabeth Hansen	5	5	6	5	5	5	5	5	6	5	6	
4	Kamma Henriksen	5	6	6	6	6	6	6	6				
5	Thorvald Hermansen	5	4	4	5	5	4	5	6	6	6		
6	Helmer Hovgaard	5	5	5	5	4	5	5	5	4	5		
7	Tove Hovgaard	5	5	5	5	5	5	5	6	5	6		
8	Elna Jensen	4	5	5	5	5	5	5	6	5	5		
9	Georg Jensen	4	4	5	5	4	5	4	6	5	5		
10	Hans Jensen	5	4	6	5	4	5	5	6	6	6		
11	Dagny Larsen	4	5	5	5	5	5	5					
12	Nathalie Larsen	6	5	5	5	6	5	5	6	6	6		
13	Ragnhild Larsen	6	6	6	6	6	6	6	6	6	6		
14	Harald Mogensen	5	5	5	4	5	4	4	4	4	5		
15	Jens Bastian Nielsen	4	4	4	4	4	5	4	3	4	3		
16	Christian Petersen	5	5	5	5	5	5	4	3	4	5		
17	Rikard Petersen	4	4	5	5	4	4	5	4	4	4		
18	Randi Poulsen	5	5	5	5	5	5	6					
19	Georg Strarup	5	5	5	5	4	4	5	4	4	5		
20	Knud Wøldike	6	5	6	5	6	5	6	5	5	6		

Realeksamen 1920.

Fag								Points	Antal af Karakterer	Gennemsnit	Valgfri Fag		
Naturfærelere	Historie	Geografi	Naturhistorie	Orden med skr. Arbejder	Legems-øvelser	Mundtlig Tysk	Geometri				Regning for Piger		
Ak Ek	Ak Ek	Ak Ek	Ak Ek	Ak	Ak	Ak	Ek	Ak Ek	Ak Ek	Ek			
5 4	6 6	6 6	6 6	6	5	125	24	5,21	5	5 4			
5 4	5 5	5 6	5 5	6	6	104	20	5,20	4		5		
5 6	5 5	5 5	5 5	6	6	128	24	5,33	5	5 4			
6 6	6 5	6 5	5 6	6		103	18	5,72	5		6		
6 6	6 6	6 6	6 6	6	5	131	24	5,46	5	6 6			
6 5	5 6	5 5	6 6	5	5	122	24	5,08	5	5 4			
5 4	5 4	5 5	5 4	6	6	124	24	5,17	5	5 5			
6 6	6 6	5 6	5 5	5		115	22	5,23	5	5 6			
5 6	6 6	5 5	6 6	5	4	120	24	5,00	4	4 4			
4 6	5 5	5 6	5 6	5	4	123	24	5,13	5	5 6			
5 3	5 3	5 5	5 5	6	6	98	20	4,90	5		6		
5 4	4 5	5 5	5 6	5		116	22	5,27	4	6 6			
6 6	6 6	6 6	6 6	6	6	144	24	6,00	6	6 6			
5 6	6 6	6 6	5 6	5	5	120	24	5,00	4	5 6			
4 4	6 4	5 6	5 4	6	6	108	24	4,50	4	4 3			
5 5	5 4	5 5	6 6	5		105	22	4,77	5	4 4			
4 3	5 5	5 5	5 5	6	5	110	24	4,58	4	5 5			
5 5	5 5	6 5	6 5	5		93	18	5,17	5		5		
5 4	5 5	6 5	6 5	5		106	22	4,82	5	4 5			
5 6	6 6	6 5	5 6	6	6	135	24	5,63	5	5 5			

Opgaverne

til den skriftlige Del af Eksamen var følgende:

Dansk Stil.

Hvilke Ulemper medførte Verdenskrigen for det danske Folk.

Regning og Matematik.

1. Et Arbejderhold paa 13 Mand har i $12\frac{1}{3}$ Dag à 9 Timer gravet en Skyttegrav, der er 75 m lang, $3\frac{1}{4}$ m bred og 4 m dyb. Et andet Arbejderhold paa 7 Mand har i $19\frac{1}{4}$ Dag à 8 Timer gravet en Skyttegrav, der er 72 m lang, $2\frac{1}{2}$ m bred og $3\frac{3}{4}$ m dyb.

Beregn med 3 Decimaler Forholdet mellem de Jordmængder, der er udgravet pr. Time af 1 Mand i det første Hold og af 1 Mand i det andet Hold.

En Skyttegravs Rumfang er Produktet af dens Længde, Bredde og Dybde.

2. Hvor mange kg à 2,75 Kr. skal blandes med 105 kg à 2,20 Kr., for at Blandingen skal kunne sælges med en Fortjeneste af $33\frac{1}{3}$ pCt. for 3,20 Kr. pr. kg?
3. En Mand anbringer 1200 Kr. i en Bank til $4\frac{1}{2}$ pCt. p. a. og 1800 Kr. i en Sparekasse. Find Sparekassens årlige Rentefod, naar de to Kapitaler tilsammen efter 6 Aars Forløb

er vokset til en Sum, der er 20 Kr. mindre end den, de tilsammen vilde være vokset til i samme Tidsrum, hvis de begge havde været forrentet med 4 pCt. p. a.

Regning for Piger.

1. At Arbejderhold paa 13 Mand har i $12\frac{1}{3}$ Dag à 9 Timer gravet en Skyttegrav, der 75 m lang, $3\frac{1}{4}$ m bred og 4 m dyb. Et andet Arbejderhold paa 7 Mand har i $19\frac{1}{4}$ Dag à 8 Timer gravet en Skyttegrav, der er 72 m lang, $2\frac{1}{2}$ m bred og $3\frac{3}{4}$ m dyb.

Beregn med 3 Decimaler Forholdet mellem de Jordmængder, der er udgravet pr. Time af 1 Mand i det første Hold og af 1 Mand i det andet Hold.

En Skyttegravs Rumfang er Produktet af dens Længde, Bredde og Dybde.

2. En Mand køber d. 8. Juli 16000 Kr. 4 pCt.'s Obligationer (Termin $\frac{11}{6}$, $\frac{11}{12}$) til Kurs $82\frac{1}{2}$ og betaler 1 p. m. i Kurtage; hvor meget giver han for Obligationerne?

D. 29. September sælger han Obligationerne til Kurs $83\frac{1}{4}$; hvor mange p. m. betaler han i Kurtage, naar han ved Salget tjener 230,82 Kr.?

Mellemskoleeksamen 1920.

Ved den skriftlige Del af Eksamen, der afholdtes d. 8. til d. 11. Marts, mødte Kommunalærer *J. Leth* samt Lærerinderne Frk. *Karen Hansen* og Frk. *Tranberg* som beskikkede Tilsynsførende. Den mundtlige Del afholdtes d. 17.—27. Marts. Som beskikkede Censorer mødte Lærer *J. Clausen*, Vordingborg, og Skolebestyrer *M. Grell*, Tranebjerg. Som indbudte Censorer fungerede Lærer *Islev*, Skelshør, Lærer *P. Volten*, Slagelse, Skolebestyrer *Dyhr*, Slagelse, Lærer *L. Bennedsen*, Korsør, Lærer *Robert Hansen*, Korsør, Lærerinde Fru *Dyre*, Korsør, Lærer *Eggert Hansen*, Korsør, samt af Skolens eget Lærerpersonele Frk. *Holst*, Frk. *Jørgensen* og Hr. *Rendtorff*. Der afholdtes ingen Eksamen i Geografi og i mundtlig Regning og Matematik.

Alle 32 Elever i de to 4. M.-Klasser indstilledes til Eksamen. Af disse fraflyttede en Byen før Eksamens Begyndelse, medens Resten bestod med følgende Resultat:

4. M. a.	1. Poul Baggesen	5,18
	2. Ellen Bendixen	5,43
	3. Mailand Christensen	5,21
	4. Vagn Evensen	5,14
	5. Gudrun Hansen	5,21
	6. Johanne Hermansen	4,86
	7. Paula Houmand	4,82
	8. Else Jacobsen	4,61
	9. Margrethe Jacobsen	4,86
	10. Gudrun Jensen	4,85
	11. Else Madsen	4,00
	12. Karoline Nielsen	5,81
	13. Gunild Nielsen	5,64
	14. Minna Pedersen	4,93
	15. Aage Rasmussen	4,82
	16. Ida Schultz	3,96
	17. Anker Sørensen	4,77
4. M. b.	1. Elbig Aaen	4,93
	2. Valdemar Hansen	4,50
	3. Knud Holsøe	4,46
	4. Anna Jacobsen	4,92
	5. Edith Jensen	5,32
	6. Emil Jensen	5,29
	7. Viggo Jensen	4,82
	8. Ingeborg Lomholdt	4,75
	9. Johannes Nielsen	5,07
	10. Else Pedersen	5,57
	11. Rigmor Pedersen	4,50
	12. Margrethe Rendtorff	5,75
	13. Erik Skyum	5,04
	14. Karen M. Werge	4,57

Til at bestaa Eksamen kræves et Gennemsnit af mindst 3,50.

Af Eleverne oprykkedes 24 i Realklassen, 6 forlod Skolen med Mellemskoleeksamen, og 1 forblev i 4. M.

Opgaverne

til den skriftlige Del af Eksamen var følgende:

Dansk Stil.

En Rejse gennem Jylland fra Øst til Vest.

Dansk Genfortælling.

Begravelsesskikke hos Polareskimoerne.

Blandt de hedenske Polareskimoer hersker mange mærkelige Begravelsesskikke.

Endnu inden den døde er bleven kold, maa de nærmeste kvindelige Slægtninge klæde Liget. Det bliver iført en hel ny Skinddragt, og inden Aften skal det begraves. Teltets Bagvæg løftes fra Jorden, og med Benene fremefter slæbes Liget ud derunder. Det gælder om, at den døde ikke skal kunne finde tilbage til Teltet, altsaa „gaa igen“; derfor maa det ikke føres ud gennem den almindelige Døraabning.

Er det et Kvindeligt, bliver det slæbt til Graven indsyet i et Skindhylster, og dette Arbejde maa kun udføres af Kvinder; hvis en Mand udfører det, maa han i et helt Aar derefter ikke køre med Hunde.

Et Mandslig bliver derimod kørt paa Slæde forspændt med Hunde, der straks maa dræbes ved Graven.

Gravlægningen finder Sted ved Fjældenes Fod, hvor der ligger fuldt af nedfaldne Sten, som bliver dynget sammen til en Gravhøj over Liget. Ingen andre end den nærmeste Slægt følger Liget til Graven.

Blandt Stedets øvrige Beboere bliver der, saasnart et Dødsfald er indtraadt, en højtidelig Stilhed. Ingen taler indbyrdes, og saa vidt muligt holder alle sig i deres Telte. Kommer de udenfor, bevæger de sig i langsom Takt med alvorsfulde Miner. I fem Døgn maa ingen forlade Pladsen for at tage ud paa Fangst, og der maa derfor i Tide samles Forraad, naar der er Udsigt til Dødsfald, for at man kan faa de nødvendige Levnedsmidler. Som Tegn paa, at Slæderne ikke maa benyttes, køres de ned til Stranden, hvor de opstilles med Forsiden vendt mod Havet.

Først naar denne Sørgetid er forbi, faar Livet paa Pladsen igen sit almindelige Præg.

Regning.

1. I Skoleaaret 1906—07 var Elevantallet i Statens Gymnasieskoler 2443, og Udgiften til disse Skoler beløb sig til 883,000 Kr. I 1915—16 var Elevantallet 3119, og Udgiften 1,052,000 Kr.

Beregn Gennemsnitsudgiften pr. Elev i 1906—07 og i 1915—16 (hele Kr.)

Hvor mange pCt. steg Elevantallet fra 1906—07 til 1915—16?

Hvor mange pCt. steg Udgiften i samme Tidsrum?

Hvor mange pCt. steg eller faldt Gennemsnitsudgiften pr. Elev i samme Tidsrum?

Naar en Elev i 1915—16 undervistes 36 Timer ugentlig i 40 Uger, hvor stor var da Udgiften til en Elev pr. Time?

2. En Mand anbringer 120,000 Kr. i 4 forskellige Foretagender, som betegnes ved A, B, C og D, nemlig $\frac{1}{3}$ af Kapitalen i A, $\frac{1}{4}$ i B, $\frac{1}{5}$ i C og Resten i D. Det første Aar giver A $7\frac{1}{5}$ pCt., B $5\frac{1}{3}$ pCt. og C $8\frac{1}{4}$ pCt. i Udbytte, medens D giver 1 pCt.'s Tab.

Hvor mange pCt. blev Mandens Fortjeneste i dette Aar?

Matematik.

1. Konstruer en Trekant af ABC af $AB = 7$ cm, $\angle A = 45^\circ$ og $\angle C = 60^\circ$. Konstruer paa Siden BC et Punkt P saaledes, at PC er 2 cm. større end PB .
2. Naar $8_{,1}$ divideres med et vist Tal, faar man samme Resultat, som naar $8_{,1}$ adderes til Tallet. Find Tallet.
-

Skoleaaret 1920—21.

Efter Elevantallet i de to 4. M.-Klasser i forrige Skoleaar (32) var det at vente, at der fra indeværende Skoleaars Begyndelse skulde have været oprettet Parallellklasse ogsaa til Realklassen, hvorfor Skolens Timeplan var lagt med dette for Øje, ligesom der paa Budgettet for 1920—21 var optaget en Bevilling til Lønning for en ny Lærer. Det viste sig imidlertid efter Eksamens Afslutning, at Elevantallet i den ny Realklasse akkurat gik ned til det i Skoleplanen fastsatte Maksimum for en enkelt Realklasse (24), og da Paaskeferien faldt lige paa Grænsen af de to Skoleaar, naaedes det i Løbet af denne at faa udarbejdet en ny Timeplan paa Grundlag af 1. Realklasse, hvorved det lykkedes at udskyde Oprettelsen af et nyt Lærerembede endnu et Aar.

I Henhold til Undervisningsministeriets Bekendtgørelse af 22. Juni højtideligholdtes Genforeningsdagen ved en Festlighed paa Skolen d. 9. Juli. Kl. 11 samledes Elever og Lærere i den festligt smykkede Gymnastiksal, hvor Genforeningen fejredes i Tale og Sang, hvorefter der gaves fri Resten af Dagen.

Efter Henstilling fra Undervisningsministeriet afholdtes ligeledes en lille Festlighed d. 1. September til Minde om H. C. Ørsteds Opdagelse af Elektromagnetismen for 100 Aar siden. Undervisningen sluttede Kl. 12, hvorefter man samledes i Gymnastiksalen til Foredrag om H. C. Ørsteds Person og om Betydningen af hans Opdagelse, ligesom der blev afsunget et Par til Lejligheden affattede Sange, der var tilsendt fra H. C. Ørsteds-Komiteen. Et Billede af Forskeren, som Skolen ligeledes havde faaet tilsendt fra Komiteen, blev ophængt i Skolens Fysikklasse.

Den 20. November afholdtes det aarlige Skolebal paa Klubhotellet. Et Overskud fra Ballet paa 179,74 Kr. tilfaldt Skolens Elevbogsamling.

Den 23. November inspiceredes Sangundervisningen af Medhjælper hos Sanginspektøren Hr. Organist *Emborg*, Vordingborg.

Eleverne.

Den 1. Januar 1920 var Elevantallet 178 (91 Dr., 87 Pig.) Ved Skoleaarets Slutning udmeldtes 35, deraf 20 med Realeksamen og 6 med Mellemskoleeksamen, i Løbet af Aaret udmeldtes 13, i alt en Afgang paa 48, medens der ved det ny Skoleaars Begyndelse optoges 49 og i Aarets Løb 9, i alt en Tilgang paa 58, saa at Elevantallet d. 31. December 1920 var 188 (97 Dr., 91 Pig.).

Den 1. Januar 1921 var Eleverne fordelt saaledes i Klasserne:

Realklassen	22	Elever	(7	Dr.,	15	Pig.).
4. M. a.	17	„	(7	„	10	„).
4. M. b.	20	„	(9	„	11	„).
3. M. a.	20	„	(12	„	8	„).
3. M. b.	19	„	(10	„	9	„).
2. M. a.	21	„	(11	„	10	„).
2. M. b.	20	„	(11	„	9	„).
1. M. a.	24	„	(13	„	11	„).
1. M. b.	25	„	(17	„	8	„).

Af Eleverne er 70 over den skolepligtige Alder. 9 af Eleverne er ikke hjemmehørende i Korsør.

Skolebetaling og Fripladser.

Fra indeværende Skoleaars Begyndelse har Skolegangen gennem hele Skolen været gratis for alle indenbys Elever. Derimod betales fremdeles ved Indmeldelse til Eksamen en Eksamensafgift til Statskassen paa 5 Kr. ved Realeksamen og 3 Kr. ved Mellemskoleeksamen. Denne Afgift opkræves af Skolens Bestyrer.

Saafernt Plads haves, kan udenbys Elever optages i Skolen efter Byraadets nærmere Bestemmelse. Indtil videre er Betalingen for saadanne Elever fastsat til 12 Kr. om Maaneden i Mellemskolen og 15 Kr. maanedlig i Realklassen foruden 8 Kr. aarlig i Brændselspenge og 10 Kr. i Dimissionspenge ved saavel Mellemskole- som Realeksamen.

I dette Skoleaar har en udenbys Elev haft hel Friplads.

Alle de indenbys Elever har Ret til at faa udleveret gratis Lærebøger, imod at de udleverede Bøger behandles ordentligt og erstattes, saafremt de ødelægges eller bortkommer. Da denne Bestemmelse kun har haft Gyldighed de to sidste Aar, har den endnu ikke virket i sit fulde Omfang, da de Elever, der tidligere har maattet anskaffe deres Bøger selv, har anvendt de Bøger, de var i Besiddelse af fra tidligere Klasser, saafremt de var i brugbar Stand. Enkelte af Bøgerne har det desværre været umuligt for Skolen at fremskaffe, da de var udsolgt ved Aarets Begyndelse, og Forlagene ikke har fremskaffet de ny Oplag i Løbet af Skoleaaret.

Paa Skolens Budget er opført et Beløb af 800 Kr., der af Skoleudvalget kan anvendes til Understøttelse for særligt velbegavede og flittige Elever, hvis Forældre trænger til en saadan Hjælp for at kunne holde deres Børn i Mellem- og Real-skolen. Paa denne Konto er der i Aarets Løb tilstaaet Understøttelse til 5 Elever til et Beløb af 450 Kr.

Lærerpersonalet.

Fra 1. September blev cand. mag. *A. v. d. Aa Nielsen* kaldet til et Embede ved Kolding højere Almenskole. Hr. Nielsen havde allerede i en Aar-

række arbejdet her ved Skolen, da den i 1905 gik over til Kommunen, og han har siden den Tid udført et betydeligt og solidt Arbejde i Skolens Tjeneste og vundet baade Elevers og Kollegers Sympathi. Hr. Nielsens Forflyttelse betyder et Tab for Skolen, som det vil blive vanskeligt at faa fuldt erstattet.

Fra 1. September ansattes Lærer, cand. phil. *Hermann Kramer* som Vikar i Hr. Nielsens Embede, og da Hr. Kramer fra 1. December blev ansat som Lærer ved Realskolen i Frederikshavn, antoges cand. theol. *Alfred Nordbo* i hans Sted.

Fagenes Fordeling blandt Lærerne.

Hr. cand. theol. & mag. R. Chr. Nielsen:

Religion 4. M. a., 3. M. b., Tysk Realkl.,
 3. M. a., 3. M. b., Historie Realkl.,
 4. M. b., 3. M. a., 2. M. a., Regning
 2. M. a., 2. M. b., 1. M. a., Regning
 for Piger Realkl. 36 Timer.

Hr. Lærer, cand. phil. E. Rendtorff:

Geografi 4. M. a., 4. M. b., 3. M. b.,
 1. M. a., 1. M. b., Naturhistorie i alle
 Klasser, Skrivning 4. M. b., Tegning
 4. M. b., 3. M. a., 3. M. b., 2. M. b.,
 1. M. b., 36 —

Lærerinde Frk. L. Holst: Religion 1. M. a.,
 Engelsk 2. M. b., Tysk 4. M. a., 4. M. b.,
 2. M. a., 2. M. b., Haandarbejde i hele
 Mellemskolen, Gymnastik med Pigerne
 3. M., 1. M. 36 Timer.

Hr. Lærer, cand. phil. J. S. Jacobsen:
 Religion 3. M. a., 2. M. b., 1. M. b.,
 Dansk 4. M. a., 3. M. b., 1. M. b.,
 Engelsk 4. M. a., 4. M. b., 1. M. a.,
 Skrivning 2. M. a., 1. M. a., Geometri
 2. M. a. 36 —

Hr. Lærer N. Børrild: Religion 4. M. b.,
 Geografi Realkl., 3. M. a., 2. M. a.,
 2. M. b., Skrivning 1. M. b., Tegning
 4. M. a., 2. M. a., 1. M. a., Gymnastik
 med alle Drengene 36 —

Hr. Lærer K. H. Larsen: Naturlære
 4. M. a., 4. M. b., 1. M. b., Regning
 og Matematik Realkl., 4. M. b., 3. M. b.,
 Geometri 2. M. b., Regning 1. M. b.,
 Sang i hele Mellemskolen 36 —

Lærerinde Frk. M. Jørgensen: Religion
 2. M. a., Dansk 4. M. b., 2. M. a.,
 2. M. b., Historie 4. M. a., 3. M. b.
 2. M. b., 1. M. a., 1. M. b., Skrivning
 4. M. a., 3. M. a., 3. M. b., 2. M. b.,
 Gymnastik med Pigerne i Realkl., 4. M.,
 2. M. 36 —

Hr. cand. theol. A. Nordbo: Dansk Realkl., 3. M. a., 1. M. a., Engelsk Realkl., 3. M. a., 3. M. b., 2. M. a., 1. M. b., Fransk Realkl. 36 Timer.

Overlærer, cand. theol E. A. Wøldike: Naturlære Realkl., 3. M. a., 3. M. b., 2. M. a., 2. M. b., 1. M. a., Regning og Matematik 4. M. a., 3. M. a. . . . 24 —

Timernes Fordeling paa Fagene.

	Religion.	Dansk.	Engelsk.	Tysk. (ValgfritiRealk.)	Fransk.	Historie.	Geografi.	Naturhistorie.	Naturlære.	Regning.	Aritmetik.	Geometri. (ValgfritiRealk.)	Skrivning.	Tegning.	Kvindeligt Haandarbejde.	Tilsammen.	Sang.	Gymnastik.	Ialt.			
Realkl.	»	4	3	3	6	2	2	2	2	2 3	2	2	»	»	»	30	»	4 3	34 33			
4. M. a.	1	5	3	4	»	2	2	2	2	2	3	2	1	»	1	»	2	30	»	1	{ 4 3 }	34
4 M. b.	1	5	3	4	»	2	2	2	2	2	3	2	1	»	1	»	2	30	»	1	{ 4 3 }	34
3. M. a.	2	4	3	4	»	3	2	2	2	2	2	1	1	1	1	29 30	{ 1	{ 4 3 }	34			
3. M. b.	2	4	3	4	»	3	2	2	2	2	2	1	1	1	1	29 30	{ 1	{ 4 3 }	34			
2. M. a.	2	4	3	4	»	2	2	2	2	3	»	2	1	2	1	{ 2	29 30	{ 2	{ 4 3 }	35		
2. M. b.	2	4	3	4	»	2	2	2	2	3	»	2	1	2	1	{ 2	29 30	{ 2	{ 4 3 }	35		
1. M. a.	2	5	5	»	»	2	2	2	2	4	»	»	2	1	2	{ 3	28 30	{ 2	{ 4 3 }	34 35		
1. M. b.	2	5	5	»	»	2	2	2	2	4	»	»	2	1	2	{ 3	28 30	{ 2	{ 4 3 }	34 35		

*) 5 Piger i Realkl. har bortvalgt Regning og Matematik, men har i Stedet »Regning for Piger» i 3 Timer. Deres samlede Timetal er kun 30.

Skolens Arbejde.

I Skoleaarets Løb er der gennemgaaet følgende Afsnit i de forskellige Fag.

Religion.

1. *M. a* (L. Holst) *og b* (Jacobsen). Martensen og Paulli's Bibelhistorie S. 3—80. 1. *M. a*: Balslevs Lærebog: Den 1. Trosartikel og de 5 første Bud. Salmer: 9, 10, 16, 23 (de første 3 Vers), 92, 100, 123, 145, 157, 390. 1. *M. b*: Lærebogen: De 10 Bud, Salmer: 10, 16, 36, 49, 94, 100, 148.

2. *M. a* (M. Jørgensen) *og b* (Jacobsen). Bibelhistorie S. 80—154. Lærebogen: 2. Trosartikel og Bønnen. Salmer: 2. *M. a*: 7, 32, 50, 58, 144, 183, 333, 2. *M. b*: 113, 123, 131, 403, 423, 459, 548, 618, 663.

3. *M. a* (Jacobsen) *og b* (C. Nielsen). Bibelhistorien S. 147—192. Lærebogen: 3. Trosartikel og Sakramenterne. Salmer: 3. *M. a*: 144, 155, 261, 565, 646, 650, 666, 674. 3. *M. b*: 205, 213, 214, 239, 261, 343, 349, 466, 494, 551. Læst Matthæus' Evangelium efter Lehmann: Bibelbogen.

4. *M. a* (C. Nielsen) *og b* (Børrild). Læst Apostlenes Gerninger efter Lehmann: Bibelbogen. Læst Salmerne Nr. 322, 324, 327, 331.

Dansk.

1. *M. a* (Nordbo) *og b* (Jacobsen). Børnenes danske Læsebog 4. Del. Ingerslevs Sproglære S. 1—17. Som Regel en Diktat og en Genfortælling

ugentlig. Nogle Digte lært udenad. Skriftlæsning efter Læsebogen.

2. *M. a og b* (M. Jørgensen). Børnenes danske Læsebog 5. Del. Sproglæren S. 17—31. Danske Vers efter Læsebogen. Skriftlæsning efter Bondesen: Skriftbogen S. 66—128. En Diktat og en Genfortælling om Ugen. Oplæst en Del Literatur.

3. *M. a* (Nordbo) og *b* (Jacobsen). Agerskov og Rørdams Læsebog for Mellemlklasserne S. 1—185. Sproglæren S. 32—60. Som Regel Stil eller Genfortælling én Gang om Ugen. Oplæst en Del Literatur. *Svensk*. Hoff: Svensk Læsebog S. 1—12, 16—28.

4. *M. a* (Jacobsen) og *b* (M. Jørgensen). Agerskov og Rørdams Læsebog for Mellemlklasserne. Ingerslevs Grammatik. Nogen Literaturhistorie. Som Regel en Stil eller Genfortælling hver Uge.

Til Eksamen opgives: Læsebogen S. 191—194, 201—208, 220—228, 253—256, 301—307, 321—324, 331—337 (Prosa) samt S. 150—156, 160—163, 194—196, 208—212, 256, 261—262, 280—295, 347—349, 356—358 (Poesi). Udenfor Læsebogen St. St. Blicher: Juleferierne og som „større Digterværk“ Holberg: Jeppe paa Bjerget.

Svensk. Hoff's Læsebog S. 28—55.

Realklassen (Nordbo). Agerskov og Rørdam: Dansk Læsebog for Realklassen er benyttet til Oplæsning og Analyse. Ingerslevs Grammatik. Som Regel en Stil om Ugen.

Til Eksamen opgives følgende Literaturprøver: Holberg: Den politiske Kandestøber. Oehlenschläger: Axel og Valborg. Hauch: Søstrene paa Kinnekul-

len (Fengers Udtog). H. C. Andersen: Den grimme Ælling. Chr. Winther: Erik og Ellen. Hostrup: Eventyr paa Fodrejsen (Fengers Udtog). Grundtvig: Bisp Vilhelm og Kong Svend, Ole Vind. Blicher: De tre Helligaftener. Wessel: Smeden og Bageren, Hundemordet.

Tysk.

2. *M. a og b* (L. Holst). Reincke: Tysk Begynderbog S. 4—71.

3. *M. a og b* (C. Nielsen). Reincke: Tysk Begynderbog S. 71—120. Reincke: Tysk Læsebog for Mellemskolen S. 3—32 og 63—77.

4. *M. a og b* (L. Holst). Reincke: Tysk Læsebog for Mellemskolen 4. Udg. S. 32—59, 122—132, 181—213, 218—229. Reincke: Tysk Grammatik. *Kursorisk*: Læsebogen fra S. 77. Reincke: Tyske Stiløvelser for Mellemskolen er anvendt til Oversættelse fra Dansk til Tysk.

Til Eksamen opgives: Læsebogen S. 122—132, 181—213, 218—229.

Realklassen (C. Nielsen). *Valgfrit Fag*. Reincke: Tyske Læsestykker for Realklassen (2. Udg.) S. 3—30, 98—123, 133—147, 151—163. Reinckes tyske Grammatik for Mellemskolen og Realklassen. *Kursorisk* efter Læsebogen S. 31—70. Reincke: Tyske Stiløvelser for Mellemskolen S. 10—22.

Til Eksamen opgives: Læsebogen S. 3—30, 98—123, 133—147, 151—163.

Ved Mellemskole- og Realeksamen forlanges Oversættelse af det læste Stykke.

Engelsk.

1. *M. a.* (Jacobsen) *og b* (Nordbo). Jespersen og Sarauw: Engelsk Begynderbog og samme: Engelsk Lærebog for Mellemskolen S. 1—13.

2. *M. a* (Nordbo) *og b* (L. Holst). Jespersen og Sarauw: Engelsk Lærebog for Mellemskolen S. 1—63.

3. *M. a og b* (Nordbo). Jespersen og Sarauw: Engelsk Lærebog for Mellemskolen S. 63—Bogen ud undtagen § 134. Otto Jespersen: Kortfattet engelsk Grammatik S. 20—56.

4. *M. a og b* (Jacobsen). Jespersen: Engelske Læsestykker med Øvelser S. 43—56, 61—103. Jespersens Grammatik. *Kursorisk* efter Læsebogens første Stykker.

Til Eksamen opgives: Læsebogen S. 43—56, 61—103.

Realklassen (Nordbo). *Budent Fag*. Jespersen: Engelske Læsestykker med Øvelser S. 104—179. Jespersens Grammatik. *Kursorisk* er læst W. F. Larsen: „The Bandbox and Other Stories“.

Til Eksamen opgives: Læsebogen S. 104—179.

Ved Mellemskole- og Realeksamen forlanges Oversættelse af det læste Stykke.

Fransk.

Realklassen (Nordbo). *Budent Fag*. Henrik Madsen: Fransk Læsebog for ældre Begyndere (4. Udg.) S. 1—65, 74—77, 85—90, 92—100, 109—126. O. Nielsen: Fransk Sproglære for Gymnasiet.

Til Eksamen opgives: Læsebogen S. 38—65, 74—77, 85—90, 92—100, 109—126.

Der forlanges Oversættelse af det læste Stykke.

Historie.

1. *M. a og b* (M. Jørgensen). Gjerløff: Historisk Lærebog for Mellemskolen I S. 1—69.

2. *M. a* (C. Nielsen) *og b* (M. Jørgensen). Samme Bog S. 69—143.

3. *M. a* (C. Nielsen) *og b* (M. Jørgensen). Samme Bog I S. 143—171 og II S. 1—52. Repetition af det i 1. og 2. M. læste Pensum.

4. *M. a* (M. Jørgensen) *og b* (C. Nielsen). Samme Bog II S. 53—158. (2. Udg.).

Realklassen (C. Nielsen). Ludvig Schmidt: Frankrigs, Tysklands og Englands Historie siden 1860. H. L. Møller: Samfundslære for Realklassen S. 1—58. Thejll: Verdenskrigen.

Geografi.

1. *M. a og b* (Rendtorff). C. C. Christensen: Geografi for Mellemskolen I: „Globus og Kort“, Rusland, Finland, Polen, Tyskland, Holland, Belgien, Brit. Øer, Frankrig, Alperne og Svejts.

2. *M. a og b* (Børrild). Samme Bog I: Rumænien, Middelhavet, Sydeuropa og II Vestasien, Nordasien, Højasien og Østasien.

3. *M. a* (Børrild) *og b* (Rendtorff). Samme Bog II. Sydasien, Afrika, Australien, Jordan som Himmellegeme og Verdenshavene. Desuden repe- teret 1. Del i korte Træk.

4. *M. a og b* (Rendtorff). Samme Bog II: Amerika, Danmark med Sønderjylland, Norge og Sverrig.

Realklassen (Børrild). C. C. Christensen: Geografi for Realklassen og Gymnasiet I (2. Udg.).

Naturhistorie.

(Rendtorff).

1. *M. a og b*. Bøving-Petersen og Stockmarr: Zoologi for Mellemskolen I: Pattedyr. Mortensen: Botanisk A B C: Rod, Stængel, Blad, Blomsterstand og Blomst. Desuden mundtlig gennemgaaet Balslev og Simonsen: Botanik for Mellemskolen I.

2 *M. a og b*. Samme Zoologi I: Fugle og Krybdyr. Balslev og Simonsen: Botanik for Mellemskolen II. Mortensen: Botanisk A B C: Frugt. Julius Petersens Kemi for Mellemskolen: Kulstof, Brændsels- og Belysningsstoffer.

3. *M. a og b*. Samme Zoologi I: Padder, Fisk og II: Insekter og Tusindben. Balslev og Simonsen: Botanik for Mellemskolen III. Julius Petersens Kemi for Mellemskolen: Sukkerstoffer.

4. *M. a og b*. Samme Zoologi II: Edderkopper, Krebsdyr, Orme, Bløddyr, Straaledyr og Menesket. Balslev og Simonsen: Botanik for Mellemskolen IV. Julius Petersens Kemi for Mellemskolen: Fedtstoffer og Æggehvidthestoffer.

Realklassen. Balslev og Andersen: Zoologi for Realklassen. Balslev og Simonsen: Botanik for Realklassen.

Naturlære.

1. *M. a* (Wøldike) og *b* (Larsen). Rasmussen og Simonsen: Fysik for Mellemskolen I S. 1—45.

2. *M. a* og *b* (Wøldike). Samme Fysik I S. 45—Bogen ud. Julius Petersens Kemi for Mellemskolen S. 1—21.

3. *M. a* og *b* (Wøldike). Samme Fysik II S. 1—40. Julius Petersens Kemi S. 22—45.

4. *M. a* og *b* (Larsen). Samme Fysik II S. 41—96. Julius Petersens Kemi S. 42—58.

Realklassen (Wøldike). Sundorph: Fysik for Realklassen II: Elektricitet og IV: Bevægelse—Energi.

Aritmetik.

3. *M. a* (Wøldike) og *b* (Larsen). Foldberg: Aritmetik for Mellemskolen forfra til Potens. 1 Hjemmeopgave eller Klasseopgave om Ugen.

4. *M. a* (Wøldike) og *b* (Larsen). Samme Bog fra Potens—Bogen ud. 1 Hjemmeopgave eller Klasseopgave om Ugen.

Realklassen (Larsen). Foldberg: Regning og Algebra for Realklassen. 2 Hjemmeopgaver om Ugen efter Lomholts Eksamensopgaver E.

Geometri.

2. *M. a* (Jacobsen) og *b* (Larsen). Foldberg: Geometri for Mellemskolen S. 1—33.

3. *M. a* (Wøldike) og *b* (Larsen). Samme Geometri S. 34—54. 1 Hjemmeopgave eller Klasseopgave om Ugen.

4. *M. a* (Wøldike) og *b* (Larsen). Samme Geometri § 102—Bogen ud. 1 Hjemmeopgave eller Klasseopgave om Ugen.

Realklassen (Larsen). Foldberg: Geometri for Realklassen med de Forbigaaelser, Forordet giver Anvisning paa. Den ptolemæiske Læresætning og K_{10} er dog læst med.

Regning.

1. *M. a* (C. Nielsen) og *b* (Larsen). Cronfelt og Nielsen: Regnebog II §§ 1—3. Cronfelts Hovedregningsopgaver H. 1.

2. *M. a* og *b* (C. Nielsen). Samme Regnebog II §§ 4—8. Cronfelts Hovedregningsopgaver H. 2. 2 Hjemmeopgaver om Ugen.

3. *M. a* (Wøldike) og *b* (Larsen). Samme Regnebog III §§ 1, 2, 3 og 5. Cronfelts Hovedregningsopgaver H. 3. 2 Hjemmeopgaver eller Klasseopgaver om Ugen.

4. *M. a* (Wøldike) og *b* (Larsen). Samme Regnebog III §§ 4, 6, 7 og 8. Cronfelts Hovedregningsopgaver H. 4. 2 Hjemmeopgaver eller Klasseopgaver om Ugen.

Realklassen (Larsen). Foldberg: Regning og Algebra for Realklassen. Cronfelt og Nielsen: Regnebog for Realklassen. 2 Hjemmeopgaver om Ugen efter Lomholts Eksamensopgaver E.

De Piger i Rekl., der har bortvalgt Regning og Matematik (C. Nielsen). Cronfelt og Nielsens Regnebog for Realklassen. Lomholt: Eks-

amensopgaver E. Som Regel 2 Sæt Hjemmeopgaver om Ugen efter Lomholts Eksamensopgaver E.

Tegning.

1. *M. a* (Børrild) *og b* (Rendtorff). Frihaands-tegning efter Fortegninger og flade Modeller og paabegyndt Tegning efter Rummodeller. Vandfarve anvendes.

2. *M. a* (Børrild) *og b* (Rendtorff). Frihaands-tegning efter Brugsgenstande og Rummodeller med Anvendelse af Vandfarve.

3. *M. a og b* (Rendtorff). Frihaandstegning efter Klodser og Brugsgenstande. Vandfarve anvendt.

4. *M. a* (Børrild) *og b* (Rendtorff). *Drengene*. Frihaandstegning efter Klodser og Brugsgenstande med Anvendelse af Vandfarve.

Skrivning.

1. *M. a* (Jacobsen) *og b* (Børrild). Overintendant Jørgensens Skrivebøger 8. og 9. Hefte. Øvebog benyttes.

2. *M. a* (Jacobsen) *og b* (M. Jørgensen). Samme Skrivebøger 9. Hefte. Øvebog benyttes.

3. *M. a og b* (M. Jørgensen). Samme Skrivebøgers Skønskrifts- og Haandskriftshefter.

4. *M. a* (M. Jørgensen) *og b* (Rendtorff). *Drengene*. De sidste Hefter af Overintendant Jørgensens Skrivebøger. Haandskriftsøvelser.

Kvindeligt Haandarbejde.

(L. Holst.)

1. *M. a og b.* Syning: Tegning, Klipping og Syning af et Par Benklæder (Flæse med Hulsøm). Strikning: En Strømpe af ubleget Bomuldsgarn.

2. *M. a og b.* Syning: Et Øvelsesstykke med Lapning, Stopning o. s. v. i forskellige Stoffer. Strikning: En Strømpe af ubleget Bomuldsgarn (Hulbort).

3. *M. a og b.* En Chemise med indsat Lægstykke tegnet, klippet og syet paa Maskine.

4. *M. a og b.* En Skjortebluse klippet og syet paa Maskine.

Sang.

Flerstemmig Sang er øvet i alle Klasser. Der er undervist paa Grundlag af Sangregulativet for Mellemskolen.

Gymnastik.

Foruden almindelig Gymnastik er der øvet Langbold og Fodbold med Drengene, Langbold og Kurvbold med Pigerne. I den varme Tid har der af og til været øvet Svømning, navnlig med Pigerne, naar der har været Lejlighed dertil.

Skolens Samlinger.

Skolen har ikke i Aarets Løb modtaget noget Tilskud til den fysiske, kemiske eller naturhistoriske Samling, og der er derfor ud over den almindelige Vedligeholdelse kun foretaget Nyanskaffelse af nogle enkelte Spritpræparater.

Til Lærerbogsamlingen har Kommunen ydet et Tilskud paa 200 Kr., Statens Bogsamlingskomité 37,50 Kr. Hele Beløbet er anvendt til Indbinding og Indkøb af Bøger til Samlingen, der nu omfatter 590 Bind.

Til Samlingerne er i Aarets Løb modtaget følgende Gaver: Undervisningsministeriet: Meddelelser om det højere Almenskolevæsen 1917—18 (1 Bind) og (2 Bind).

Elev Leif Andersen: Træmodel af Manometer.

„ Svend Barlach: Sundanød.

„ Ulrik Hansen: Nymfehud af Guldsmed.

„ Eline Kok-Jensen: Fosforit af Graptolitskifer.

„ Aage Clausen: Snog i Spirit.

Bankassistent G. Clausen: En Samling forskellige Koraller og to sjældne Konkylier fra Singapore.

Til Udsmykning af Klasselokalerne har Skolen subskriberet paa „Danske Kunstneres historiske Malerier i Gravuretryk“.

Elevbogsamlingen

tæller nu 913 Bind. Boggaver er modtaget fra: Statens Bibliothekstilsyn, Chr. Erichsens Forlag,

Eleverne Aage Clausen, Else Br. Møller, Kjeld Petersen, Poul Schou, Fr. Christoffersen, Herdis Krantz, Peter Sommer, Fr. Kruhøffer, Hans Michelsen, Harry Petersen og fra Overlærer Wøldike. Forøvrigt er Samlingen bleven vedligeholdt og udvidet af Bibliotheksforeningen, der tæller 149 Medlemmer blandt Eleverne, og hvis Regnskab for Aaret $\frac{1}{5}$ 1919— $\frac{31}{3}$ 1920 balancerede med Kr. 357,51 og udviste en Kassebeholdning pr. $\frac{31}{3}$ 1920 paa Kr. 192,51. Medlemsbidraget havde udgjort Kr. 185,17 og til Bøger og Indbinding var anvendt Kr. 163,35.

Paa den ordinære Generalforsamling d. $\frac{7}{5}$ 1920 indvalgte følgende Elever i Bestyrelsen: Mailand Christensen (R.), Aage Clausen (2. M.), Minna Petersen (R.), Gunild Nielsen (R.), Kirsten Schmidt (3. M.) og Harry Petersen (4. M.). Da Gunild Nielsen i September forlod Skolen, rykkede Knud Madsen (3. M.) ind i hendes Sted.

I Tidsrummet $\frac{1}{5}$ 1920— $\frac{7}{2}$ 21 har Bogsamlingen været benyttet af 154 Elever, og der er foretaget 2347 Udlaan. For Tiden er et nyt Bogkatalog under Trykning.

Optagelse af nye Elever.

Nye Elever her fra Byen optages som Regel kun i Mellemskolens 1. Klasse og til Skoleaarets Begyndelse. For at en Elev skal kunne optages i 1. M., kræves der, at vedkommende er fyldt 11 Aar og kan tilfredsstille de i kgl. Anordning af 19. Juni 1903 fastsatte Fordringer. — Udenbys Elever kan kun optages efter Byraadets Bestemmelse i hvert enkelt Tilfælde.

Dersom en Elev skal kunne optages til et senere Tidspunkt end ved Begyndelsen af 1. M., maa det forlanges, at vedkommende ikke blot staar paa samme Modenhedstrin som Eleverne i den Klasse, hvori han eller hun ønskes optaget, men Eleven maa ogsaa have tilegnet sig et Kundskabsstof, der svarer til, hvad den paagældende Klasse tidligere har gennemgaaet i Mellemskolen. Saafremt Eleven i et eller flere Fag mangler nogle Atsnit, maa disse gennemgaaes ved Privatlæsning udenfor Skoletiden og opgives til den først paafølgende Aarsprøve.

Ved Indmeldelse i Mellemskolen maa Forsøgeren afgive en skriftlig Erklæring om, at det er hans Agt, at Barnet skal gennemgaa hele Mellemskolen.

De ny Eksamensbestemmelser.

Ved Mellemskole- og Realeksamen i 1921 vil *kgl. Anordning af 23. Juni 1919* om Karaktergivning ved de højere Almenskoler og Censuren ved disse Skolers afsluttende Eksaminer for første Gang komme til Anvendelse her ved Skolen. I det følgende anføres de Bestemmelser i nævnte Anordning, der er væsentlig forskellige fra de hidtil gældende Regler:

§ 2.

Enhver Bedømmelse skal udtrykkes ved en af følgende Karakterer:

ug, ug÷, mg×, mg, mg÷, g×, g, g÷, tg×, tg, tg÷, mdl×, mdl, mdl÷, slet×, slet.

Der tillægges disse Karakterer følgende Talværdier:

- a) ved Udregningen af den enkelte Aarskarakter eller Eksamenskarakter paa Grundlag af flere Bedømmeres Særkarakterer: ug = 6, ug÷ = $5\frac{2}{3}$, mg× = $5\frac{1}{3}$, mg = 5, mg÷ = $4\frac{2}{3}$, g× = $4\frac{1}{3}$, g = 4, g÷ = $3\frac{2}{3}$, tg× = $3\frac{1}{3}$, tg = 3, tg÷ = $2\frac{2}{3}$, mdl× = $2\frac{1}{3}$, mdl = 2, mdl÷ = $1\frac{2}{3}$, slet× = $1\frac{1}{3}$, slet = 1.
- b) ved Udregningen af Gennemsnitstallet af henholdsvis Aarskaraktererne og Eksamenskaraktererne: ug = 8, ug÷ = $7\frac{2}{3}$, mg× = $7\frac{1}{3}$,

$$\begin{aligned}
 mg &= 7, & mg \div &= 6\frac{1}{3}, & g \times &= 5\frac{2}{3}, & g &= 5, \\
 g \div &= 3\frac{2}{3}, & tg \times &= 2\frac{1}{3}, & tg &= 1, & tg \div &= \div 1\frac{2}{3}, \\
 mdl \times &= \div 4\frac{1}{3}, & mdl &= \div 7, & mdl \div &= \div 12\frac{1}{3}, \\
 slet \times &= \div 17\frac{2}{3}, & slet &= \div 23.
 \end{aligned}$$

§ 3.

Aarskarakterer gives i alle Fag, undtagen i Religion, samt for Orden med skr. Arbejder.

— — —

I hvert af Fagene skriftlig Dansk, skriftlig Regning og Matematik (og) praktisk Regning for Piger — — afholdes i Afgangsklasserne — — en Prøve under Skolens Kontrol, umiddelbart før der gives Termins- og Aarskarakterer; for hver af de tre Prøver i hvert af Fagene gives der en Karakter, til hvilken der tages Hensyn ved Fastsættelsen af Terminskaraktererne og Aarskaraktererne i Faget. — —

§ 4.

Eksamenskarakterer gives i alle Fag med Undtagelse af Religion, Gymnastik, Sang — — samt for Orden med skriftlige Eksamensarbejder. — —

Eksamenskarakteren — gives — b) for Eksamenspræstationerne ved Realeksamen — i Fagene skriftlig Dansk, skriftlig Regning og Matematik (og) praktisk Regning for Piger — af to af Ministeriet beskikkede skolekyndige Censorer.

§ 6.

Af Aarskaraktererne og Eksamenskaraktererne udregnes Eksamensresultatet efter følgende Regler:

Ved Udregningen medtages alle Karaktererne undtagen Aarskaraktererne i Sang. Hver af de Karakterer, som medregnes, gælder enkelt.

For hver af de to Karakterrækker, Aarskaraktererne og Eksamenskaraktererne udregnes et Gennemsnitstal af de givne Karakterer, idet der tillægges disse de i § 2 b angivne Talværdier; Resultatet udtrykkes med 2 Decimaler. Af de to Gennemsnitstal udregnes Middeltallet, som udtrykt med 2 Decimaler angiver Eksamensresultatet. Ved Siden af Eksamensresultatet opføres den dertil svarende Karakterbetegnelse efter § 2 b; for saa vidt Eksamensresultatet ikke falder sammen med nogen af de der nævnte Talværdier, benyttes Karakterbetegnelsen for det nærmeste højere Tal i Skalaen, hvis Eksamensresultatet er lig med eller ligger over Middeltallet mellem det nærmeste højere og det nærmeste lavere Tal i Skalaen; i modsat Fald benyttes Karakterbetegnelsen for det nærmeste lavere Tal i Skalaen.

§ 8.

Til at bestaa en af den højere Almenskoles afsluttede Eksaminer kræves, at den paagældende Eksaminand skal have opnaaet et Middeltal saavel af Aarskarakterer som af Eksamenskarakterer af mindst 3,75 for Mellemskoleeksamens (og) 4,00 for Realeksamens — — Vedkommende. Til at bestaa en Tillægsprøve kræves, at Eksaminanden i det paagældende Fag faar mindst Karakteren g.

§ 9.

Skolen afgør, om den vil opflytte Elever med bestaaet Mellemskoleeksamen i Realklassen — —; dog kræves der for, at en Elev skal kunne flyttes op i Realklassen, at han (hun) har bestaaet Mellemskoleeksamen med mindst 4,5 som Eksamensresultat.

Med Hensyn til de *valgfri Fags* Stilling efter den ny Eksamensordning er der truffet ny Bestemmelser i nedenstaaende *ministerielle Bekendtgørelse af 20. Januar 1921*:

Ved kgl. Anordning af 23. Juni 1919 er der sket den Ændring i de valgfri Fags Stilling, at Karaktererne i dem medtages ved Udregningen af Gennemsnitstallet saavel af Aarskaraktererne som af Eksamenskaraktererne. Blandt andet under Hensyn hertil fastsætter Ministeriet herved følgende Bestemmelser angaaende disse Fags Stilling i Skolen:

1. Skolen afgør — for de offentlige Skolers Vedkommende med de paagældende Skolemyndigheders Godkendelse — hvilke valgfri Fag der skal optages paa Læseplanen. Viser det sig, at der bliver for ringe Tilgang til Undervisningen i et paa Læseplanen optaget valgfrit Fag, kan dette med Undervisningsinspektørens Samtykke igen slettes af Læseplanen,

2. Hjemmet afgør, om en Elev skal deltage i Undervisningen i et paa Læseplanen optaget valgfrit Fag, dog saaledes, at Skolen kan nægte saadanne Elever Deltagelse, som den af pædagogiske eller hygiejniske Grunde anser for uskikkede til at deltage i Undervisningen.

3. Hvis Hjemmet ønsker det, kan en Elev i Skoleaarets Løb træde tilbage fra Deltagelse i Undervisningen i et valgfrit Fag. Efter 1. Januar for Skoler med Foraarseksamen og 15. Marts for Skoler med Sommereksamen kan dog ingen Elev træde tilbage fra Undervisningen i valgfri Fag.

Som Følge af foranstaaende maa de Forældre, hvis Børn efter bestaaet Mellemskoleeksamen rykkes op i Realklassen, inden det ny Skoleaars Begyndelse give Skolen skriftlig Meddelelse om, hvorvidt de ønsker, at deres Børn skal deltage i Undervisningen i de valgfri Fag: Tysk og Geometri, samt for Pigernes Vedkommende Regning og Matematik og Regning for Piger.

Eksaminer og Aarsprøver 1921.

De skriftlige Eksaminer afholdes saaledes:

Tirsdag	d. 1.	Marts	Kl. 9—1.	Realkl. Dansk Stil.
"	"	"	" 3—6.	4. M. Dansk Genfortælling.
Onsdag	d. 2.	"	" 3—6.	4. M. Dansk Stil (fri Opgave).
Torsdag	d. 3.	"	" 9—1.	Realkl. Regning og Matematik. Praktisk Regning for Piger.
"	"	"	" 3—6.	4. M. Regning.
Fredag	d. 4.	"	" 3—6.	4. M. Matematik.

De skriftlige Aarsprøver i 3.—1. M. finder Sted den 9., 10. og 11. Marts efter nærmere Meddelelse paa Skolen.

De mundtlige Prøver afholdes efter følgende Skema:

Mandag den 7. Marts.

Kl. 8. Realkl. Tysk. C. Nielsen, Skolebestyrer
Brier. Nr. 4.

Tirsdag den 8. Marts.

Kl. 11. Realkl. Regning og Matematik. Larsen,
Lærer M. Jensen. Nr. 4.

Onsdag den 9. Marts.

- Kl. 8. 4. M. b. Naturhistorie. Rendtorff, Lærer
N. Ø. Lund. Nr. 7.
„ 11. Realkl. Geometri. Larsen, Lærer M. Jen-
sen. Nr. 4.

Torsdag den 10. Marts.

- Kl. 1. 4. M. a. Naturhistorie. Rendtorff, Lærer
Eggert Hansen. Nr. 7.

Fredag den 11. Marts.

- Kl. 8. Realkl. Dansk. Nordbo, Skolebestyrer Bjer-
rum. Nr. 4.
„ 1. 4. M. b. Naturlære. Larsen, Lærer Ben-
nedsen. Nr. 6.

Lørdag den 12. Marts.

- Kl. 10¹/₂. Realkl. Historie. C. Nielsen, Lærer Ingv.
Nielsen. Nr. 4.
„ 1. 4. M. a. Naturlære. Larsen, Lærer Benned-
sen. Nr. 6.

Mandag den 14. Marts.

- Kl. 8. 4. M. b. Matematik. Larsen, Wøldike. Nr. 6.
„ 8. 3. M. a. Dansk. Nordbo. M. Jørgensen.
Nr. 10.
„ 8. 2. M. a. Geografi. Børrild, Rendtorff. Nr. 11.
„ 8. 1. M. a. Religion. L. Holst, C. Nielsen.
Nr. 12.
„ 12. 2. M. b. Naturhistorie. Rendtorff, L. Holst.
Nr. 7.
„ 12. 1. M. b. Historie. M. Jørgensen, Børrild.
Nr. 12.

Kl. 3 $\frac{1}{2}$. 4. M. a. Engelsk. Jacobsen, Lærerinde,
Frøken Andersen. Nr. 6.

Tirsdag den 15. Marts.

Kl. 8. 2. M. a. Regning og Geometri. C. Nielsen,
Jacobsen. Nr. 10.
,, 8. 2. M. b. Naturlære. Wøldike, Larsen. Nr. 11.
,, 8. 1. M. a. Historie. M. Jørgensen, L. Holst.
Nr. 12.
,, 11. Realkl. Geografi. Børrild, cand. phil. Ber-
telsen. Nr. 4.
,, 12. 3. M. b. Dansk. Jacobsen, Nordbo. Nr. 11.
,, 12. 1. M. b. Naturhistorie. Rendtorff, Larsen.
Nr. 7.

Onsdag den 16. Marts.

Kl. 8. 3. M. b. Naturlære. Wøldike, Børrild. Nr. 10.
,, 8. 2. M. a. Dansk. M. Jørgensen, Jacobsen.
Nr. 11.
,, 8. 1. M. a. Regning. C. Nielsen, Larsen. Nr. 12.
,, 10 $\frac{1}{2}$. Realkl. Engelsk. Nordbo, Skolebestyrer
Dyhr. Nr. 4.
,, 10 $\frac{1}{2}$. 4. M. b. Geografi. Rendtorff, Kordegn Sø-
rensen. Nr. 6.
,, 12. 3. M. a. Historie. C. Nielsen, M. Jørgen-
sen. Nr. 11.
,, 12. 2. M. b. Geografi. Børrild, L. Holst. Nr. 12.

Torsdag den 17. Marts.

Kl. 8. 4. M. a. Matematik. Wøldike, Larsen.
Nr. 6.
,, 8. 3. M. a. Naturhistorie. Rendtorff, L. Holst.
Nr. 7.

- Kl. 8. 3. M. b. Historie. M. Jørgensen, C. Nielsen. Nr. 11.
 „ 8. 1. M. b. Religion. Jacobsen, Nordbo. Nr. 12.
 „ 12. 2. M. a. Naturhistorie. Rendtorff, Børrild. Nr. 7.
 „ 12. 2. M. b. Historie. M. Jørgensen, L. Holst. Nr. 12.

Fredag den 18. Marts.

- Kl. 8. 3. M. a. Naturlære. Wøldike, Larsen. Nr. 10.
 „ 8. 3. M. b. Geografi. Rendtorff, Børrild. Nr. 11.
 „ 8. 2. M. a. Tysk. L. Holst, C. Nielsen. Nr. 12.
 „ 10¹/₂. Realkl. Fransk. Nordbo, cand. theol. Frederiksen. Nr. 4.
 „ 11. 4. M. b. Engelsk. Jacobsen, cand. mag. Christensen. Nr. 6.
 „ 12. 1. M. a. Naturhistorie. Rendtorff, L. Holst. Nr. 7.
 „ 12. 1. M. b. Naturlære. Larsen, Børrild. Nr. 12.

Lørdag den 19. Marts.

- Kl. 8. 4. M. a. Dansk. Jacobsen, M. Jørgensen. Nr. 6.
 „ 8. 3. M. b. Engelsk. Nordbo, L. Holst. Nr. 10.
 „ 8. 2. M. b. Regning og Geometri. C. Nielsen, Larsen. Nr. 11.
 „ 8. 1. M. a. Naturlære. Wøldike, Børrild. Nr. 12.

- Kl. 10^{1/2}. Realkl. Naturhistorie. Rendtorff, Skolebestyrer Dyhr. Nr. 7.
 „ 12. 3. M. a. Geografi. Børrild, Larsen. Nr. 11.
 „ 12. 1. M. b. Engelsk. Nordbo, L. Holst. Nr. 12.

Mandag den 21. Marts.

- Kl. 8. 4. M. b. Dansk. M. Jørgensen, Jacobsen. Nr. 6.
 „ 8. 3. M. b. Naturhistorie. Rendtorff, Børrild. Nr. 7.
 „ 8. 2. M. a. Naturlære. Wøldike, Larsen. Nr. 11.
 „ 8. 2. M. b. Tysk. L. Holst, C. Nielsen. Nr. 12.

Tirsdag den 22. Marts.

- Kl. 8. 2. M. b. Dansk. M. Jørgensen, L. Holst. Nr. 10.
 „ 8. 1. M. a. Engelsk. Jacobsen, Nordbo. Nr. 11.
 „ 8. 1. M. b. Regning. Larsen, C. Nielsen. Nr. 12.
 „ 10^{1/2}. Realkl. Naturlære. Wøldike, cand. phil. Guldberg. Nr. 4.
 „ 10^{1/2}. 4. M. a. Geografi. Rendtorff, Lærer C. Nielsen. Nr. 6.
 „ 12. 3. M. a. Engelsk. Nordbo, Jacobsen. Nr. 11.
 „ 12. 2. M. a. Historie. C. Nielsen, Børrild. Nr. 12.

Torsdag den 31. Marts.

- Kl. 12. Alle Klasser. Bekendtgørelse af Prøvernes Udfald, Udlevering af Eksamensbeviser til Realklassens Elever og Omflytning i Klasserne. De Elever, der udgaar af Skolen, afleverer deres Bøger.
-

Under Aarsprøverne er Elevernes Tegninger fremlagt i Tegneklassen og Pigernes Haandarbejder i Klasse Nr. 8.

Optagelsesprøve for ny Elever til 1. M.

- Lørdag den 12. Marts Kl. 8—10. Skriftlig Dansk.
 ” ” ” ” ” 12 2. Skriftlig Regning.
 Onsdag den 30. Marts Kl. 8—12. Mundtlig Prøve.
-

Elevernes Forældre og andre, der har Interesse for Skolens Arbejde, indbydes til at overvære de mundtlige Prøver saavel ved Mellemskole- og Realeksamen som ved de andre Klassers Aarsprøver og Optagelsesprøven.

Det ny Skoleaar begynder Fredag den 1. April
Kl. 9. De Elever, der har faaet udleveret Lærebøger paa Skolen, medbringer disse til Eftersyn og Ombytning.

Korsør, i Februar 1921.

Erhard Wøldike.

