



# Danskernes Historie Online

Danske Slægtsforskeres Bibliotek

## Dette værk er downloadet fra Danskernes Historie Online

**Danskernes Historie Online** er Danmarks største digitaliseringsprojekt af litteratur inden for emner som personalhistorie, lokalhistorie og slægtsforskning. Biblioteket hører under den almennyttige forening Danske Slægtsforskere. Vi bevarer vores fælles kulturarv, digitaliserer den og stiller den til rådighed for alle interesserede.

### Støt Danskernes Historie Online - Bliv sponsor

Som sponsor i biblioteket opnår du en række fordele. Læs mere om fordele og sponsorat her: <https://slaegtsbibliotek.dk/sponsorat>

### Ophavsret

Biblioteket indeholder værker både med og uden ophavsret. For værker, som er omfattet af ophavsret, må PDF-filen kun benyttes til personligt brug.

### Links

Slægtsforskeres Bibliotek: <https://slaegtsbibliotek.dk>

Danske Slægtsforskere: <https://slaegt.dk>

# **Introduktion 1987**

**Herning  
Gymnasium**

DANMARKS  
PÆDAGOGISKE  
BIBLIOTEK

## **Administration**

Kontortid: Skoledage kl. 8.15 - 14.00

## **Inspektion**

Inspektør, rektors stedfortræder: Finn Rosgaard

Boginspektør: Anders Sørensen

AV-inspektør: Erik Fjølner

## **Studievejledning**

Anne Albinus: 3.b, 3.y, 3.z, 2.b, 1.b, 1.x

Niels Fiil: 2.u, 2.ø, 1.z, 1.u, 1.ø

Niels Linde Nielsen: 3.a, 3.x, 2.a, 2.z, 1.a, 1.c

Finn Rosgaard: 3.u, 2.cx, 2.y, 1.d, 1.y

## **Telefoner**

Kontor: 07 22 10 66

Lærerværelse: 07 12 05 37

Elevtelefon: 07 12 83 43

Studievejlederne: 07 22 49 77

Det henstilles, at man kun i vigtige anledninger ringer til kontoret for at komme i kontakt med elever.

## **Adresse**

H.P. Hansensvej 8

7400 Herning

Velkommen  
til  
Herning Gymnasium

Gem dette hæfte -  
du vil ofte få brug for det.

**Redaktion:**

**Finn Rosgaard  
&  
Poul Kildsgaard**

# Indholdsfortegnelse

Rektors velkomst	s. 4
Velkommen!	s. 5
De første skoledage	s. 6
Skolen	s. 8
Hjælp til selvhjælp	s. 10
Hvem er med til at bestemme	s. 13
Fællestimer	s. 16
Andre aktiviteter	s. 18
Elevorganisationer & -foreninger	s. 20
Skolens abc	s. 24
Af skolens dagbog	s. 42
Personalia	s. 47
Studenter 1986	s. 48
Skolens medarbejdere	s. 52

## Tak til:

ette Marie Jensen (tegninger)  
ogens B. Jensen (tegninger)  
ne Olesen (tegninger)  
e Nørholm (tegninger)  
m Vestergaard Olesen (fotos)

# Rektors velkomst

Med dette lille hæfte vil Herning Gymnasium byde alle n optagne elever velkomne til de kommende års samarbejde som vi håber må blive frugtbart for alle parter.

Ved optagelse på en ny skole støder man naturligvis på række nye forhold: nye fag, nye krav, nye arbejdsformer, nye organisationsformer og nye ansigter. Alt kan forekomme nyt og anderledes, og over for det ukendte står man of ængstelig.

Dette introduktionshæfte skal ses som et led i vore bestræbelser på at gøre overgangen lempelig for jer. Vi beder jer derfor om at studere de følgende sider grundigt. Hvis der er noget, som I ønsker yderligere belyst, så henvend jer tryk til skolens medarbejdere. De er indstillet på at yde al mulig støtte, så samarbejdet kan få en god start.

Erfaringerne viser, at vi har grund til at være optimister, jeg byder derfor også den nye årgang hjerteligt velkommen.

*O. Østergaard.*

# Velkommen!

art går starten til tre sjove, spændende og lærerige år her  
Herning Gymnasium.

lv om alt i begyndelsen kan virke meget anderledes i for-  
d til det, du er vant til, vil du hurtigt blive glad for det  
e miljø, dine nye lærere og ikke mindst dine nye kamme-  
er.

ecielt det første år her vil blive en tid, hvor du får mas-  
af nye oplevelser. Du vil komme til at stifte bekendt-  
b med gymnasiets overdådige kantine, elevrådet og utal-  
e elevorganisationer, som du kan læse mere om inde i  
tet o.m.a.

is du kommer her med en positiv holdning til tingene og  
godt humør, er jeg sikker på, at der vil blive taget godt  
od dig.

På elevernes vegne

Ulla Meyer  
elevrådsformand



# De første skoledage

## Første skoledag



**Kl. 8.30** skal du møde i kantine. Efter velkomsten skal du sammen med dine klassekammerater møde klassens kontaktperson, som er en ældre elev, der har lovet at hjælpe jer den første tid på skolen.

Der vil herefter være en række aktiviteter, der har til formål at gøre jer kendt med skolen og lærerne.

Der bliver også udleveret bøger og skoleprogram, og dagen slutter omkring kl. 12 med et lille traktement i kantine. Busserne for de udenbys elever afgår fra pladsen ved H.P. Hansensvej kl. 13.00.

## Skolens fødselsdag

Skolens fødselsdag er egentlig den 14. august, men da flek af 1.g-klasserne den dag er på hyttetur, vil fødselsdagen blive festligholdt en anden dag. Meddelelse herom senere.

# Udflugtstur

perioden fra den 10.

den 19. august

al 1.g'erne klassevis

ningen med to af

res lærere 2 1/2 dag i spejderhytte et sted i nærheden af

bygning. Formålet er at få jer rystet sammen til en klasse,

at I skal lære jeres kammerater at kende.



Skolen laver et program med forslag til aktiviteter, men

programmet er op til jer selv - deriblandt hele madlavningen og

oprydningen. Skolen betaler hytterne, men maden skal I selv

betale.

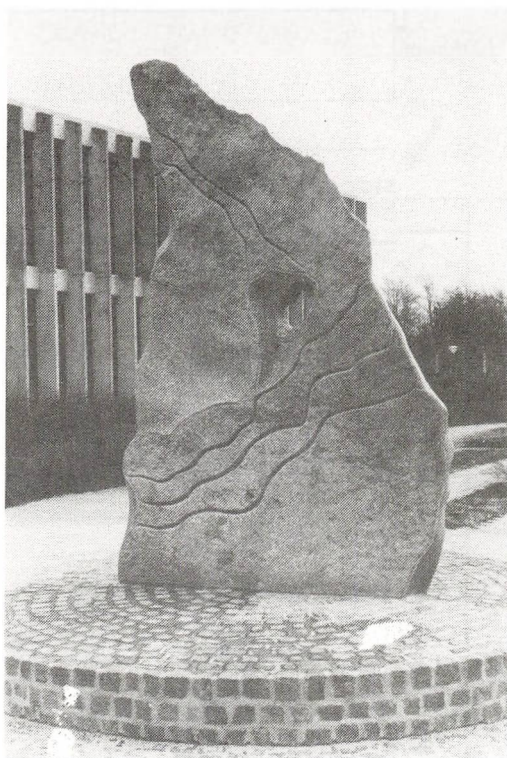

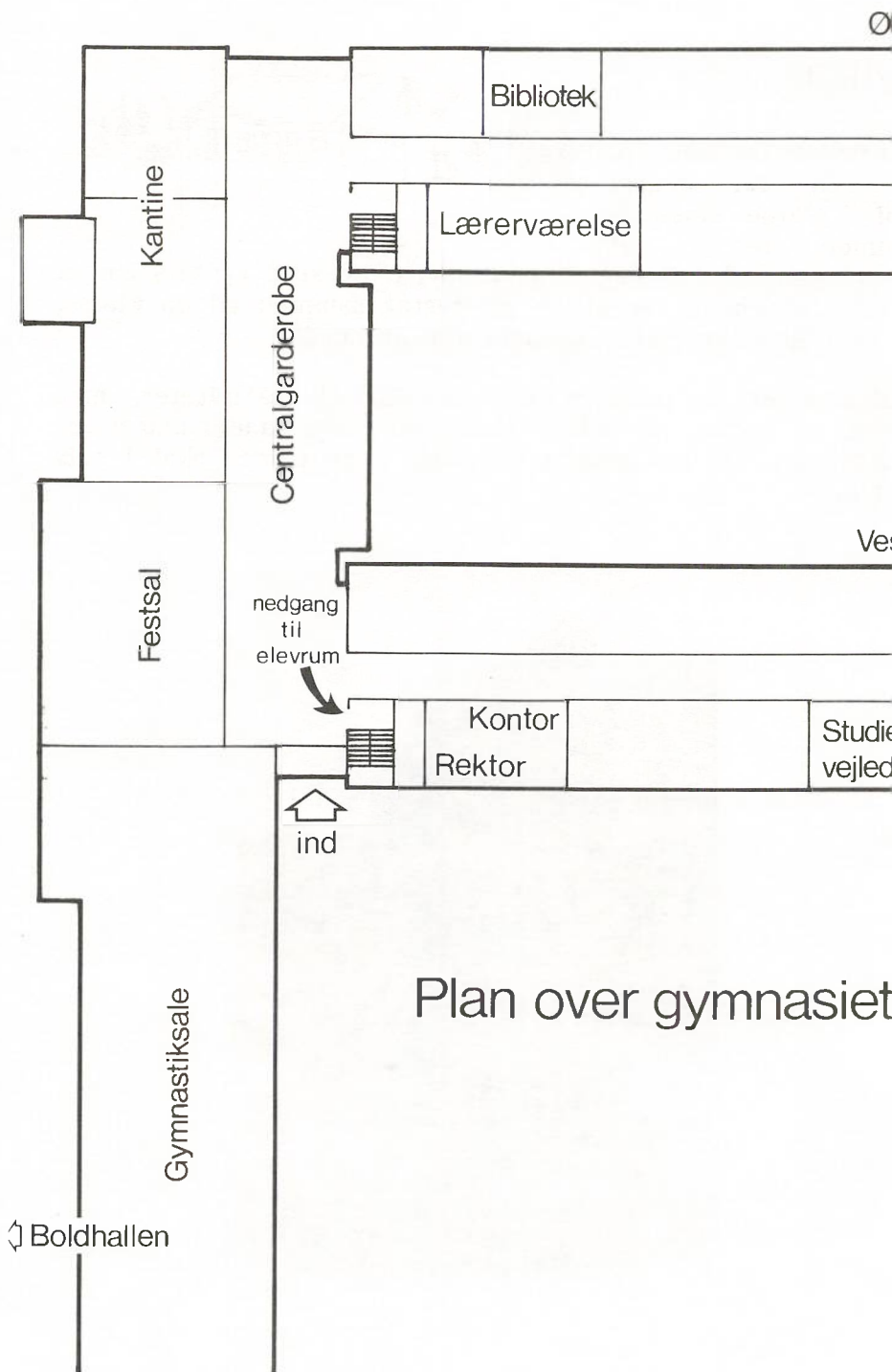

# kolen

Er du kommer ind ad hovedindgangen, ser du et stort rum med mange skabe, borde og sofaer. Det er centralgarderoben. I venstre side af centralgarderoben fører døren ind til festsalen og længere henne ind til kantine.

Alle undervisningen foregår i **faglokaler**, d.v.s., at undervisningen i dansk foregår i et lokale, fransk i et andet o.s.v. Alle lokaler har et nummer. I **stueetagen i vestfløjen**, den fløj, der ligger nærmest hovedindgangen, har lokalerne numre fra 100 og opefter ("100-gangen"), **ovenpå** har de numre fra 200 og opefter ("200-gangen"). I **stueetagen i østfløjen** findes "300-gangen" i stueetagen og på **1.sal** er "400-gangen".

"100-gangen" finder du skolens og rektors kontor, og længere henne i samme fløj holder studievejlederne til. I kantine derunder denne fløj er bogdepotet og elevrummet.

"300-gangen" findes biblioteket og lærerværelset.

# Hjælp til selvhjælp

## Studievejlederne

Der er knyttet en studievejleder til hver klasse. Hvem, der er din studievejleder, kan du se på omslaget af hæftet.



Studievejlederen har til opgave at vejlede og hjælpe eleverne. Det er f.eks. studievejlederen, der i en af de første uger af 1.g giver råd og anvisninger om studie- og notatteknik, og senere i 1.g orienterer om de forskellige grenvalgsmuligheder, der er efter 1.g. Selve grenvalget foregår midt i marts måned. I 2.g bliver der givet en ret omfattende uddannelses- og erhvervsorientering i klassen, således at alle skulle have de bedste muligheder for at vælge den rigtige uddannelse eller det rette erhverv efter studetereksamen.

Men studievejlederens vigtigste opgave er dog nok at hjælpe og rådgive de elever, der henvender sig personligt på studievejlederkontoret. Studievejlederen har tavshedspligt, og der kan du trygt henvende dig med alle slags problemer - og problemer af rent personlig art.

Studievejlederne har kontorer for enden af 100-gangen, og har hver en fast ugentlig træffetid, hvor du uden videre kan henvende dig. Du kan også træffe aftale om et besøg på et andet tidspunkt.

## kolepsykolog

I skolen er knyttet en skolepsykolog, som har hjulpet flere skolens elever med forskellige slags problemer. Skolepsykologen kan evt. hjælpe elever, der er ordblinde, og han står så til rådighed, hvis man føler, at man har nogle psykiske problemer.

En studievejleder - der har tavshedspligt - kan formidle kontakten til skolepsykologen, men bliver ellers ikke inddraget i sagen.

## Statens uddannelsesstøtte (S.U.)

Når du bliver 18 år, er der mulighed for at få Statens Uddannelsesstøtte. Da du kan få støtte fra den første måned efter din 18 års fødselsdag, er det vigtigt, at du har fået udsendt ansøgningsskemaet et par måneder før. Ansøgningsskemaet fås ved henvendelse til kontoret; brochuren "Støttmuligheder for 87/88" er udsendt sammen med dette hæfte.

Når du skal beregne, hvor meget du kan få i SU, bruger du dine forældres samlede **korrigerede socialindkomst**. Den korrigerede socialindkomst er forældrenes socialindkomst minus et beløb for hvert hjemmeboende barn og øvrige børn under uddannelse. Det vil sige, at selv om dine forældre har en høj socialindkomst er det alligevel muligt, at du kan få SU, selv om du har søskende, der bor hjemme eller er under uddannelse.

For skoleåret 1987/88 er den højeste støtte, som kan ydes, 16.500 årligt til ugifte hjemmeboende. Til ugifte udebo-

ende og gifte kan maksimalt ydes kr. 27.000 årligt. Ved korrigeret socialindkomst på kr. 274.700 og derover falder støtten væk.

Der er i foråret 1987 indgået et politisk forlig i Folketinget om forbedringer af SU. Forliget vil dog først få virkning fra støtteåret 1988/89.

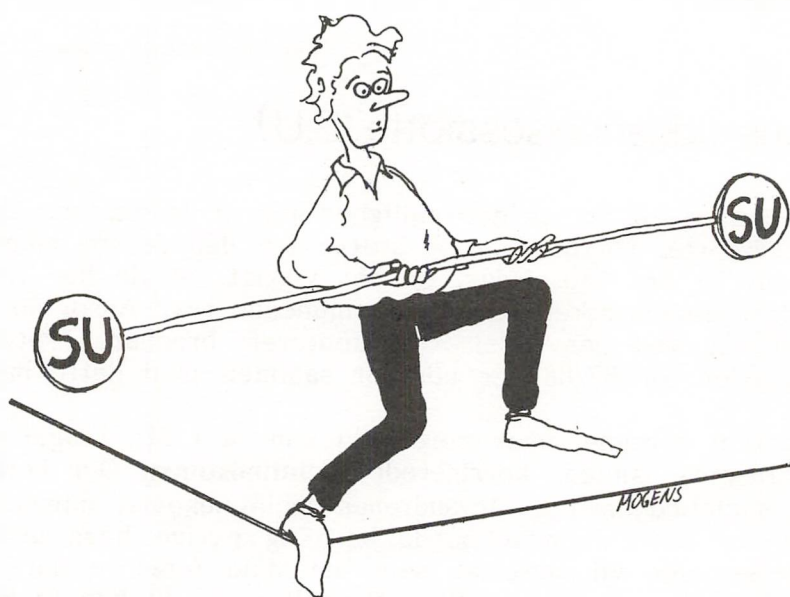

# vem er med til at bestemme?

gymnasiet er en eksamensskole, og for at sikre ensartede undervisningslinier fører Undervisningsministeriet det pædagogiske syn med alle gymnasier og HF-kurser i hele landet.

Ringkjøbing amt er Ringkjøbing amtskommune, der ejer skolen, og det er Ringkjøbing amtsråd, der bevilger pengene til skolens drift. Amtsrådets undervisnings- og kulturudvalg træffer de fleste overordnede økonomiske beslutninger.

## Eleverne

Gymnasiets elever kan gøre deres indflydelse gældende gennem flere kanaler (se figuren på næste side).

En klasse vælger en repræsentant til **Elevrådet**. Elevrådet udpeges til at sende repræsentanter til at deltage i lærermøderne, når man der behandler forslag, som eleverne har en direkte interesse i.

Elevrådet vælger også repræsentanter til **Fællesudvalget**, som består af fire elever, fire lærere og rektor. I Fællesudvalget kan man stort set tage alle sager op til behandling, dog ikke sager, der vedrører en enkelt elev eller lærer. Fællesudvalget er nok skolens vigtigste demokratiske organ, hvor medlemmerne næsten altid er i stand til at diskutere sig til enighed.

Eleverne er repræsenteret med to repræsentanter i



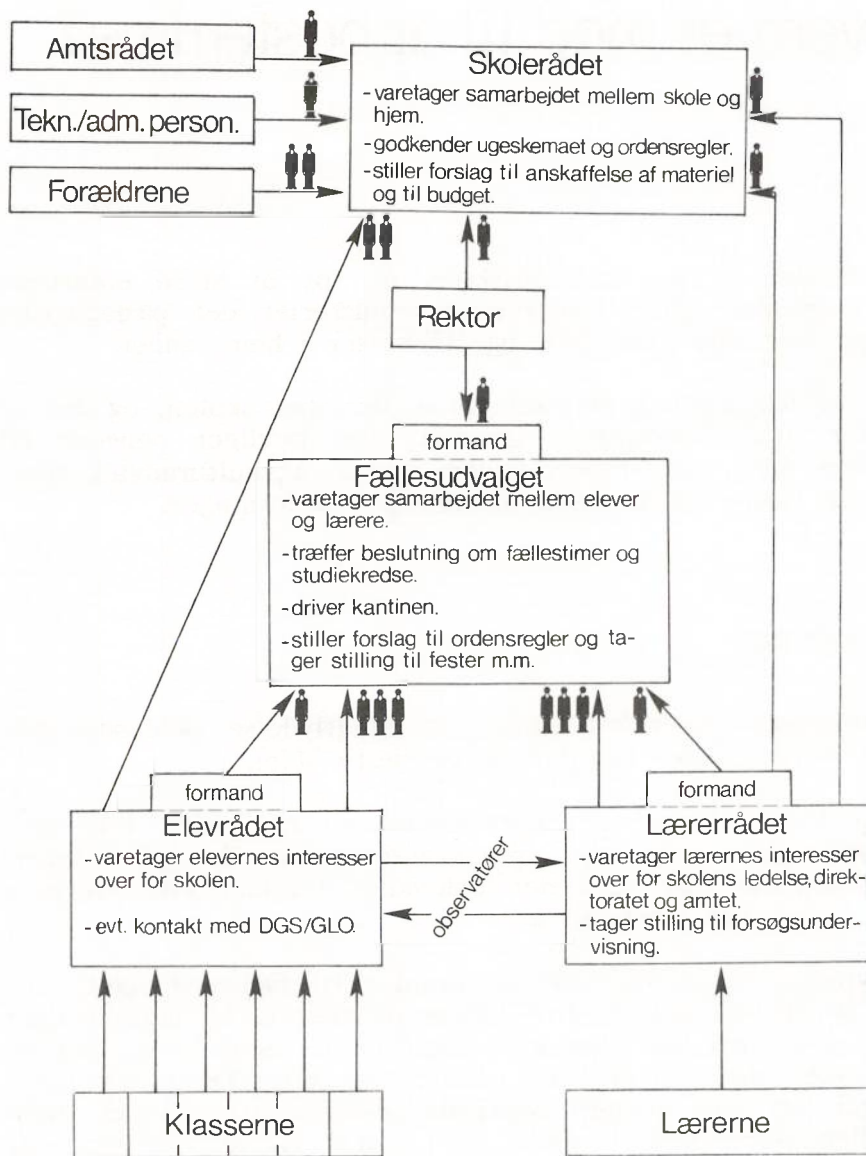

**Skolerådet.** Skolerådets vigtigste opgave er at varetage samarbejdet mellem skole og hjem.

Uden indflydelsen på skolen har eleverne også indflydelse på undervisningen og dens indhold.

I samarbejdet i klassen hedder det i bekendtgørelsen om gymnasieskoler (25. maj 1984) således:

"Ved begyndelsen af undervisningen skal læreren enten sammen med eleverne udarbejde en plan for arbejdet i efterårshalvåret eller gøre eleverne bekendt med en sådan plan. For de senere faser i undervisningen gælder, at læreren og eleverne i fællesskab planlægger arbejdet. Læreren og eleverne drøfter regelmæssigt arbejdet."

Det er klart at disse bestemmelser ikke kan efterleves lige præcist i alle fag, og at der fra begge sider må udvises takt og skønsomhed. Men har begge parter god vilje og sund fornuft, skulle der være gode muligheder.

## Forældrene

Forældrene har ikke samme indflydelse på et gymnasium, som de har på en folkeskole. Det skyldes dels, at en stor del af eleverne er fyldt 18 år og dermed myndige, dels at undervisningen i ret høj grad er styret gennem Undervisningsministeriets pædagogiske tilsyn.

Forældrene er dog repræsenteret i Skolerådet, som i nogen grad kan sammenlignes med et skolenævn. Der afholdes valg til Skolerådet hvert andet år, næste gang i skoleåret 1988/89. I øjeblikket repræsenteres forældrene af **Ole Juul, tlf. 07 12 74 20**, og **Mogens Frank, tlf. 07 12 53 82**. Det understreges, at forældrene altid er velkomne til at rettes henvendelse til lærerne, klassens studievejleder og rektor.

# Fællestimer

Mindst 8 gange om året vil den almindelige undervisning blive aflyst, for at alle elever og lærere kan samles til såkaldt fællestime.

Emnerne for fællestimerne fastlægges af Fællesudvalget, men forinden har alle på skolen haft mulighed for at stille forslag. Emnerne kan spænde meget vidt: fra musik og underholdning og teater til politisk prægede møder. Efter møderne er der ofte mulighed for diskussion mellem eleverne og de indbudte talere eller debatører.

I det forløbne skoleår var der en fællestime i forbindelse med skolens fødselsdag, hvor nogle af skolens elever med professionelt underholdt. Niels Krøjgaard Jensen viste blandt andet sit trylleshow.

Forud for elevernes arbejde for Flygtning -86 talte Hvid Larsen, Dansk Flygtningehjælp om generelle flygtningeproblemer, og i november gav pianisten Mogens Dalsgaard meget levende indføring i nogle af musikkens mesterværker.

I december overværede eleverne Teamteatrets opførelse "Din for evigt Johnny", og i februar havde Paul Hammer et causeri over "Vi er alle historikere". Årets sidste fællestime var om det alvorlige AIDS-problem.

27. februar 1987

t digt til  
 vning Gymnasium

TID OG ORD

945-52

Helgardering ketz mager hjernevask  
 hørebriller  
 giraftrusser grydefærdig gyser  
 gammelskattet sero teknisk spritbilist  
 strygefri sølfo supermarked

53-62

Hamburger harmonikasammenstød  
 hitliste hjerte stop  
 gangbesværet giftfri go-kat gågade  
 skorpefri søvelby stereo stilet halle  
 stømpebukser søltestrejke super tanker

63-75

Happening hash helserrejse  
 hot pants hytteost  
 go-go grillbar grovkøkken  
 gruppe sex gæstearbejder  
 sabbatar sanitør skarvtrødd  
 stum stormer sporekniv smørbrød  
 stor familie syge sikring  
 søster solidaritet

Paul Hammerich

# Andre aktiviteter

## Korsang

Skolekoret er for den sangglade, som ønsker at dyrke sang og kammeratskab ud over det, som lader sig praktisere inden for skemaet.

Skolekoret er ikke kun for den øvede sanger; betingelsen for at være med er primært, at man som god kammerat går ind for sagen. En god korstemme er ikke det samme som en operastemme og omvendt.



Korets traditionelle aktiviteter består af julekoncert og f årskoncert, og at vi hvert år synger til dimissionsfest. Hvis det er noget for dig, bør du hurtigst muligt henvende dig til Henrik Klintholm, så du kan komme med fra starten.



## Idræt

Over de 2 obligatoriske timer i idræt har skolen mulighed for at tilbyde de bevægelsesglade elever udtagelse i den frivillige idræt. Man kan her beskæftige sig med aktiviteter som basketball, volleyball, hockey, rytmisk gymnastik. Nogle er med på "motionsniveau", mens andre er mere ambitiøse og deltager i diverse turneringer på landsplan.



Man har haft hold med i bl.a. volleyball, basketball og håndbold. Du har mulighed for sammen med kammerater fra skolen at låne en gymnastiksal eller boldhallen efter skoletid til tennis, badminton. Hvis du er interesseret, skal du henvende sig til en af idrætslærerne.

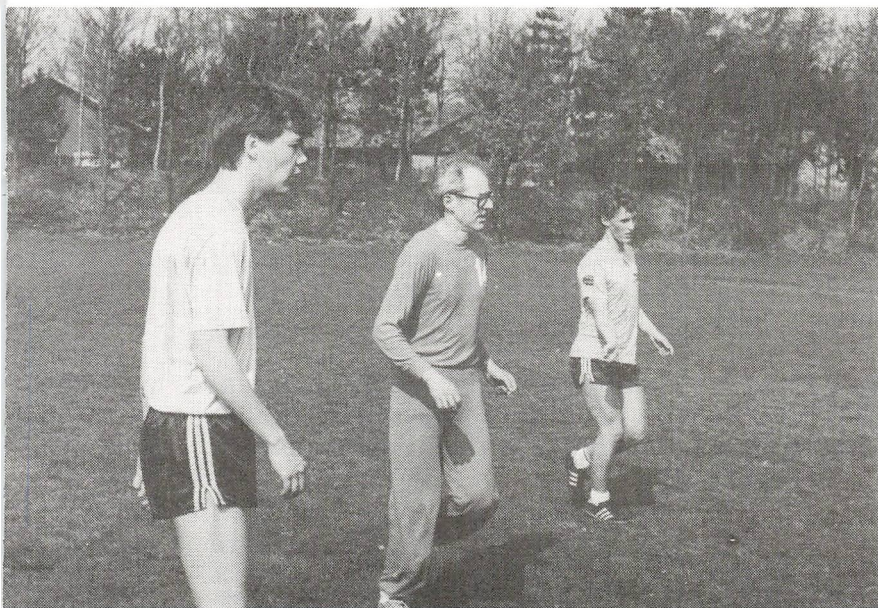

Idræt og håndbold

# Eleveorganisationer & -foreninger

## Elevrådet

Elevrådet er det organ, som skal varetage elevernes interesser og meninger, hvilket vil sige: Det er elevernes mulighed for medbestemmelse. Desuden er elevrådet talerør mellem klasserne og FU.

Hver klasse vælger to gange om året en elevrådsrepræsentant samt en suppleant, hvorefter der på det konstituerende elevrådsmøde vælges en formand, næstformand, sekretær og kasserer blandt klasserepræsentanterne. Disse fire personer bærer hver især et vist ansvar. Formanden opstiller dagsorden, indkalder til møderne og er ansvarlig for, at elevrådet fungerer.

Næstformanden skal træde i formandens sted, hvis denne er forhindret. Sekretæren udfærdiger referat af elevrådsmøder og udfører andet papirarbejde.

Kassereren fører elevrådets økonomi; amtet yder årligt et vist beløb til elevrådet.

Hvis elevrådet skal have nogen mulighed for at varetage elevernes interesser bedst muligt, er det vigtigt, at alle klasser deltager aktivt i arbejdet.

Jeg håber, at den nye årgang vil bidrage med nye ideer og ting, der kunne tages op i elevrådet, og ikke mindst håber jeg, at de vil bibringe elevrådet nye kræfter.

Ulla Meyer  
elevrådsformand

Danske Gymnasieelevers Sammenslutning er en faglig organisation for gymnasieelever. Heraf følger, at man i DGS be-  
 fæftiger sig med de problemer og interesser, vi som gym-  
 nasieelever har/får. Det kan være spørgsmål om klassekvo-  
 ant, indeklima, elevdemokrati o.s.v., i det hele taget de  
 problemer, der tages op i det enkelte elevråd.

Desuden er det et af elevrådets opgaver at varetage elevernes fag-  
 lige interesse lokalt, er det DGS's opgave at varetage disse  
 interesser landsplan. Forholdet mellem det enkelte elevråd og DGS  
 er præget af en vekselvirkning. Det er det enkelte elevråds ak-  
 tiviteter, der er fundamentet i DGS, men det er DGS's opgave  
 at koordinere og videreudvikle aktiviteterne, således at vore  
 problemer kan løses.

Derfor har DGS kollektivt medlemskab, d.v.s. at det er det  
 enkelte elevråd, der melder sig ind efter en høring med DGS  
 og efterfølgende afstemning. Her er DU altså med til at  
 afgøre, hvorvidt skolen skal være medlem af DGS.

Udover er der mulighed for at blive individuelt medlem.  
 Hvis du er medlem, kan du til enhver tid bruge DGS. Hvis  
 du har problemer med SU'en, eksamen, karaktererne eller  
 noget andet, kontakter du bare organisationen, som har erfa-  
 ring fra andre elever, som har været i samme situation.  
 DGS yder altså en service som erfaringsudveksler. Et indivi-  
 duelt medlemskab koster kun 1 kr. om året.

Du løbende kører DGS noget regionalt arbejde. D.v.s. at der  
 afholdes møder med elever fra gymnasier i Ringkøbing amt,  
 hvor foregår erfaringsudveksling af elevrådsarbejdet på de 8  
 gymnasier i amtet, og her kan man hente meget inspiration  
 til det videre arbejde på det enkelte gymnasium. Her vælges  
 der en repræsentant - en amtssekretær - til den landsdæk-  
 te bestyrelse, som tegner organisationen imellem stormø-  
 derne.



Det er eleverne, der bedst ved, hvor skoen trykker, så lad os gennem DGS gøre gymnasiet bedre ..... sammen.

Hanne Luke, 1.

## KFS

KFS (Kristeligt forbund for studerende og skoleungdom) er en del af et verdensomspændende, upolitisk forbund. Et forbund, der arbejder med et fundamentalistisk bibelsyn. Et forbund, der betragter Bibelen som Guds sande og urokkelige ord.



Vi er en KFS-gruppe her på Herning Gymnasium, som samler (hver onsdag) i spisefrikvarteret. Du er meget velkommen til at kigge indenfor for at se, om det er noget for dig! Kom og dan din egen mening om det, vi tror på - det må trods alt have været en temmelig god løgn, hvis den har kunnet bestå i næsten 2000 år, og stadig flere bliver overbevist om at løgnen er en løgn!

Ulrik Birk Nissen, 3.b

## Konservative Gymnasiaster (KG)

KG er en forening, der på Herning Gymnasium blev startet i 1983 med det formål at samle de elever, der støtter den konservative holdning i almindelighed, og danne et borgerligt alternativ til de såkaldte fagorganisationer, der under

neutrale bogstavkombinationer som DGS, GLO, LAK o.s.v. søger at fremme yderliggående synspunkter.

KG arbejder desuden på dels at fremme de konservative synspunkter i almindelighed og dels på at gennemføre visse ændringer i det eksisterende skolesystem. For gymnasiets kommende ønsker vi bl.a. større valgfrihed m.h.t., hvorvidt man ønsker at ens skema skal se ud, og mødefrihed. KG har over hele landet ca. 100 foreninger, hvor over 3500 medlemmer arbejder på at fremme KG's sag.

KG's landsorganisation udgiver jævnligt avisen "Gymnasiaften", der uddeles gratis til alle interesserede.

Hvis du ønsker at melde dig ind i KG eller bare høre nærmere, kan du henvende sig til formanden, Claus Gjørret, 3z.

Claus Gjørret, 3z



# Skolens abc

## Administrativ inspektion

Herunder hører bl.a. midlertidige skema- og lokaleændringer, tilrettelæggelse af årsprøver og eksaminer (herunder reeksamination og sygeeksamen), statens uddannelsesstøtte og kørselsgodtgørelse (buskort).



Inspektør Finn Rosgaard har kontor på 100-gangen.

## Adresseforandring

Hvis du ændrer adresse, skal det hurtigst muligt meddeles skolens kontor.

## Biblioteket

Skolens bibliotek ligger på 300-gangen og er åbent hver skoledag mellem kl. 8.15 og 13.00. Hovedreglen er, at skolens bøger kan hjemlånes af eleverne, men det gælder dog ikke håndbøger og opslagsværker. Når du skal låne en bog, henvender du dig til biblioteksassistent Doris Pedersen eller

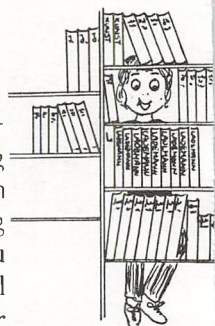

lebliblotekar Erik Bøegh, som vil hjælpe dig med at udfylde  
nødvendige. Dit ID-kort (se afsnittet om dette) fungerer  
n lånerkort. Lånetiden er en måned.

uden at låne bøger kan du låne en diskette, der kan be-  
tes i skolens edb-maskiner. På disketten ligger der et  
stbehandlingsprogram og edb-sproget COMAL80. Lånetiden  
14 dage.

lioteket fungerer også som et arbejdsrum, hvor du er  
kommen til i en fritime at forberede dig eller læse i  
gje af de fremlagte aviser og tidsskrifter.

vil i løbet af den første måned få en orientering i bi-  
oteksbenyttelse, således at du får lettere ved at finde den  
lvendige faglitteratur.

## isforbindelser

ebilernes køreplaner er lavet således, at det er muligt at  
frem til gymnasiets første time. De fleste busser holder  
rutebilstationen, hvorfra der er forbindelse til gymnasiet.

er 6., 7. og 8. time går der bus til rutebilstationen; bus-  
ne kører ret kort tid efter, at det har ringet ud.

## uskort

s afstanden fra dit hjem til skolen er  
ndst 11 km, er du berettiget til gratis  
nsport med tog eller bus. Ansøgnings-  
maer kan afhentes på skolens kontor.



## Bøger

Alle bøger udleveres gratis, og de skal bindes ind, før du bruger dem. Du skal endvidere skrive navn, klasse og årstal i dem. Hvis en bog bliver borte eller udsat for urimelig ødelæggelse, har du erstatningspligt. Hvis du er utilfreds med en udleveret bogs tilstand, kan du henvende dig til boginspektør Anders Sørensen, som hver dag træffes i 4. time i bogkælderens (under 100-gangen).

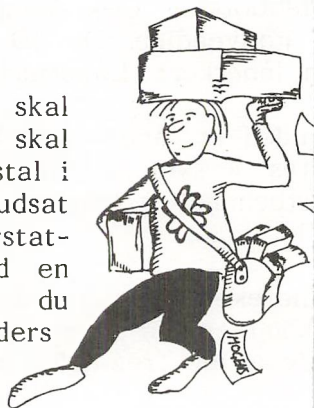

Når du har afsluttet et fag f.eks. engelsk eller tysk for matematikerne efter 1.g, skal alle det pågældende fags bøger afleveres.

## Cykler & knallerter

Hvis du cykler eller kører på knallert til skole, kan du bringe din cykel/knallert i cykelkælderens under østfløjens ler ved parkeringspladsen inden for de afmærkede felt. Knallertmotorerne skal stoppes ved nedkørslen til kælderens og må først startes igen, når knallerten er over jorden.

## EDB

I EDB-rummet, i lokale 303, har vi 10 Piccoline-datamater med diskettestationer og printere. De skal først og fremmest bruges i



undervisningen, både i 30-timerskurset, som alle 1.g'ere skal have, og i de fag, der vil benytte dem.

Der er mulighed for at låne dem i fritimer og efter skoletid efter nærmere angivne regler; spørg datavejleder Claus Tegsgaard.

Man kan på biblioteket låne en diskette i 14 dage. Disketten indeholder bl.a. tekstbehandlingsprogrammet SKRIV og programmeringssproget COMAL80.

## Eksamener

Studentereksamen består af en skriftlig og en mundtlig del. Den skriftlige eksamen omfatter på samtlige grene 4 prøver (se i 3.g). Den mundtlige eksamen omfatter i alt 6 fag, som bliver udvalgt i Undervisningsministeriet og først offentliggjort umiddelbart før eksamen. Fagene kan variere fra skole til skole, fra klasse til klasse og fra gren til gren.

En eller flere af de mundtlige prøver kan aflægges efter 1.g eller 2.g i de fag, der bliver afsluttet på dette tidspunkt. På **sproglige** elever drejer det sig om geografi efter 1.g og latin, oldtidskundskab og matematik efter 2.g. På **matematisk** linie afsluttes engelsk/tysk efter 1.g, oldtidskundskab, geografi og kemi efter 2.g.

For at bestå studentereksamen kræves af såvel årskarakterer som eksamenskarakterer, at gennemsnittet er mindst 5,5, og summen af de to laveste karakterer plus gennemsnittet af de øvrige er mindst 13. Den sidstnævnte betingelse kaldes eksamenregelen.

## Ekskursioner

I din gymnasietid vil du uden tvivl komme til at deltage i en eller flere ekskursioner eller studieture. Ekskursioner er ikke obligatoriske i noget fag, men der er tradition for, at visse fag (f.eks. geografi, historie og samfundsfag) arrangerer dem.



Skolens ekskursionskonto dækker transportomkostninger, der ydes ved flerdagesekskursioner et mindre tilskud til hver elev til kost og logi.

Ved **studieture** (ekskursioner til udlandet) må eleverne selv betale transportomkostningerne. Der ydes ikke tilskud til kost og logi.

Samme regler gælder for de klasser, som deltager i **udvekslinger** med klasser fra andre gymnasier. (Vi har udvekslingsaftaler med Duborgskolen i Flensborg og med Holmstrand i Norge).

## Emneuge

En gang i løbet af din gymnasietid kommer du til at deltage i en emneuge eller nogle temadage. I disse dage er der ingen almindelig undervisning, men elever og lærere, tværs af klasserne, arbejder sammen om løsning af fælles opgaver (eksempler på tidligere temaer: vækst og grænser for vækst, Herning Kommune, miljøet på gymnasiet og flygtninge).

## evaluering (vurdering)

Det er naturligt, at eleverne gerne vil have en mere udførelse af deres faglige standpunkt end den, der ligger i blot at få en karakter udleveret to gange om året. Derfor der også i årets løb ske en løbende evaluering (bedømmelse) af den enkelte elevs udbytte af undervisningen. Evalueringens form må aftales mellem lærer og elever, men vil gerne være en samtale på tomandshånd.

Endelig kan elever og lærer i fællesskab evaluere undervisningen og på den måde eventuelt finde frem til andre arbejdsformer.

## Festen for 2.g'erne

Eleverne i 2.g har de sidste tre år samarbejdet med forskellige lærere og forberedt en fest for deres forældre og lærere. Ud over fælles spisning klassevis har der været underholdning ved drama- og musikhold. På festen har forældrene mulighed for samtaler med lærerne.



## Formiddagssamling

En gang om ugen, på skiftende ugedage, der efter 2. time blive ringet ind til formiddagssamling, som typisk vil vare 15 minutter.

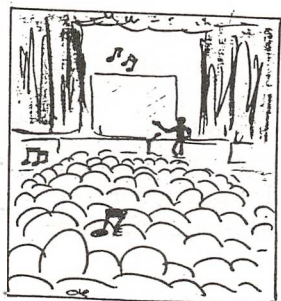



Her er der mulighed for at give informationer af fælles interesse for alle elever, og her har man mulighed for at træde med et eller andet, der ligger ens hjerte nært! Du kan - alene eller sammen med andre - vise en sketch, synge en sang, give et nummer på kontrabassen, eller hvad du ellers øvrigt har lyst til. Den eneste betingelse er, at du melder det til rektor i forvejen, og at det kan rummes inden for de tidsmæssige rammer.

## Forsikring

Eleverne vil normalt være dækket af forældrenes familieforsikring. Skolen yder ikke erstatning i tilfælde af tyveri; det anbefales, at man ikke medbringer for mange penge (tyveri af penge dækkes heller ikke af familieforsikringen). Hvis en elev f.eks. i en gymnastiktime eller en kemitime ved et hændeligt uheld får ødelagt tøj eller briller, er der mulighed for at få erstatning. Hvis du i et sådant tilfælde mener dig berettiget til erstatning, skal du henvende dig til rektor.



## Forældrekontakt

I september måned vil der blive arrangeret aftenmøder klassevis for 1.g'erne og deres forældre, hvor der vil være mulighed for at træffe lærerne, og hvor der vil blive orienteret om overgangen fra folkeskole til gymnasium.

I januar/februar holdes der forældremøde for de enkelte 1. klasser. Forældrene får her mulighed for at konsultere fag-

erne (eleverne er også velkomne). Ved et fælles kaffebord  
er der mulighed for at diskutere forhold omkring skolen  
og elevernes skolegang.

Derudover er forældrene naturligvis altid velkomne til at  
kontakte skolen. Man kan henvende sig til klassens lærere,  
studievejlederen og til rektor. Se telefonnumrene andet-  
eds i hæftet.

## Fritagelse for religion

Det er en betingelse for at blive fritaget for religion, at  
man tilhører et trossamfund uden for folkekirken.

## Fritagelse for undervisning

Det tillades kun i ganske særlige tilfælde, at eleverne får  
mulighed til at forsømme undervisningen. Hvis du vil anmode om  
fritagelse på under to dage, skal du henvende dig til inspek-  
tor Finn Rosgaard. Rektor afgør om længere tids fravær kan  
accepteres.

Leggekonsultation, tandlægebesøg og køretime skal lægges  
uden for skoletid og er ikke gyldig grund til at forsømme.

## Glemte sager

Skolen har ikke noget ansvar for glemte sager. Trøjer, van-  
tasjer etc. samles i kælderen under 100-gangen - måske kan  
du være heldig at finde sine tabte sager der.

## ID-kort

Alle elever får et ID-kort med billede. Det viser, at du er elev på skolen, og man bruger det, når man vil låne bøger eller vil ind til fester på skolen.



## Kantinen

Kl. 9,00 - 13,05 er kantinen åben. Her kan du styrke dig og slappe af i frikvarterer, i mellemtimer og i spisepausen. Her findes et righoldigt udvalg af sunde og fristende varer, kolde og varme, faste og flydende til overkommelige priser, som i øvrigt fastsættes af Fællesudvalget. Kantinen drives af Ditte Pedersen og hendes personale. Du skal - selvfølgelig! - selv rydde ordentligt op efter dig. Kantinens meget lave priser forudsætter, at der ikke bruges lønnet personale til at rydde op efter eleverne.



## Karaktergivning

I alle fag gives der standpunktskarakterer i december måned og årskarakterer i maj måned - i alle afgangsfag gives der desuden en standpunktskarakter i marts måned. Herudover vil der i en del fag blive givet karakterer i årets løb i forbindelse med prøver og hjemmeopgaver.



## Lommeregner

Alle elever får udleveret en lommeregner, primært til brug i fagene matematik, fysik, naturfunds-fag og biologi. Den må bruges til skriftlig eksamen i disse fag.

Indsæt din lommeregner med et mærkat på bagsiden med dit navn, klasse og års-



...svinder eller ødelægges lommeregneren, er du erstatnings-  
...gtig. Har du problemer i øvrigt med lommeregneren, så  
...vend dig hos boginspektør Anders Sørensen i bogkælderens  
...der 100-gangen, træffes hver dag mellem kl. 10,50 og  
...45).

## Læreres fravær

...r lærere er fraværende på grund af syg-  
...n, ekskursioner eller lignende, kan der ske  
...dringer i klassens skema. Inspektør under-  
...ger, om en anden lærer kan overtage klas-  
...t, eller om klassen skal have fri. Skemaæn-  
...ingerne bliver slået op på kontorets op-  
...gstavle lige inden for hovedindgangen.

...is en lærer ikke møder op ved timens begyndelse, skal  
...ntoret kontaktes.

...kar i den fraværende lærers fag kan kun komme på tale,  
...r en lærer er sygemeldt for en længere periode.



## Lærer kandidater

For at blive ansat som gymnasielærer skal man efter afsluttet universitetsuddannelse gennemgå et 5 måneders kursus på et gymnasium, hvor man dels overværer og dels står for undervisningen i bestemte klasser under vejledning af den pågældende faglærer. I denne periode kaldes man lærer kandidat. Antallet af lærer kandidater er faldet meget stærkt, og man kan på Herning Gymnasium nok regne med højst at få 1 lærer kandidat pr. halvår.

## Mødepligt

Der er mødepligt i gymnasiet samt pligt til at aflevere skriftlige opgaver. Baggrunden for mødepligten er, at eleverne ikke skal til studentereksamen i alle fag og heller ikke skal opgive alt det gennemgåede stof.

Et stort fravær kan medføre, at en elev ikke indstilles til eksamen på normale vilkår, og det betyder, at eleven skal til eksamen i alle fag og skal opgive et eksamenspensum som kan være 2-3 gange så stort som det normale.

For 1. og 2.g'ernes vedkommende kan et stort fravær betyde, at de ikke får lov til at gå til eksamen, og det er en betydelig med, at de er tvunget til at gå klassen om.

Se i øvrigt afsnittet "SYGEMELDING".

## Nøgler

Der er i centralgarderoben et lille skab til hver elev. Nøgler til skabene udleveres af Erik Fjølner til eleverne i 1.g ved skoleårets begyndelse. Du skal betale et depositum på 40 kr. for at få en nøgle, og hvis du mister denne, bortfalder depositum. Nøglen skal afleveres, når du går ud af skolen.



## Oprykning

På et lærerforsamlingsmøde før sommerferien overvejer lærerne, om skolen skal tilråde en elev at lade sig oprykke i en anden klasse, eller om eleven bør rådes til at gå klassen ned. Eleven og dennes forældre beslutter derefter selv, om de vil følge skolens råd. Elever, der er fyldt 18 år, kan selv træffe beslutningen.

## Ordblindhed

Ordblinde elever kan ved eksamen få visse dispensationer. Hvis du allerede har fået konstateret, at du er ordblind, vil det være en fordel straks at meddele det til din studievejleder. Hvis du mener, at du er ordblind, men endnu ikke har fået det konstateret, bør du også henvende sig til studievejlederen og oplyse dette. Der kan da eventuelt gives supplerende undervisning.

# Reeksamination

Enkelte fag afsluttes med mundtlig studentereksamen allerede efter 1. eller 2.g. En elev kan komme i en ubehagelig situation, hvis han/hun ved denne eksamen får en meget lav karakter, fordi denne karakter tæller med ved den endelige studentereksamen.

Der er derfor givet mulighed for, at en elev kan komme til eksamen igen lige efter sommerferien. Betingelsen for sådan reeksamination er, at eleven i det pågældende fag har en årskarakter på 5 eller derover, og at han/hun til eksamen får 00 eller 03.

Hvis en elev har fået 00 eller 03 i årskarakter i et fag, der afsluttes efter 1. eller 2.g, og klassen ikke kommer til studentereksamen i faget, har eleven ret til at blive eksamineret i faget i august/september.

En elev, der ønsker at blive reeksamineret, skal så hurtigt som muligt, og i alle tilfælde før sommerferien, give skolekontoret meddelelse herom.

# Rygning

Rygning er tilladt i centralgarderoben og østkantinen, men ikke tilladt i vestkantinen, klasselokalerne og på gangene.

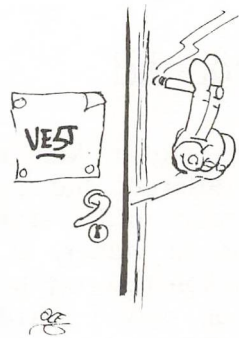

## Statens uddannelsstøtte (S.U.)

afsnittet "Hjælp til selvhjælp".

## Stipendier

Skolen er der knyttet en række fonde, der uddeler stipendier eller legater til fortsatte studier til elever fra Herring Gymnasium: Herring Gymnasiums Stipendiefond, Herring Gymnasiums Jubilæumsstipendiefond, Murermester Bangs Legat, Købmand Anker Pallesens Studielegat og Tandlæge Harald Jørgensens Skolelegat.

Søgningskema udleveres på kontoret og afleveres inden 1. juli. Tildeling sker på grundlag af ansøgerens økonomiske forhold. Derudover uddeler lærerforsamlingen Preben Sommers Chr. Eriks legat. Disse kan ikke søges.

## Studiekredse

Forslag fra lærere og elever kan Fællesudvalget give godkendelse til at lave studiekredse efter skoletid.

## Studierejser

Inden for en klasse og nogle af dens lærere kan blive enige om at tage på en studierejse til udlandet eller til et andet land. Det er dog en betingelse, at forarbejdet til rejsen og det faglige udbytte af rejsen opgives som eksamenstof. En studierejse har normalt en varighed på en uge, og eleverne skal selv betale næsten alle udgifterne.



## Sygeeksamen

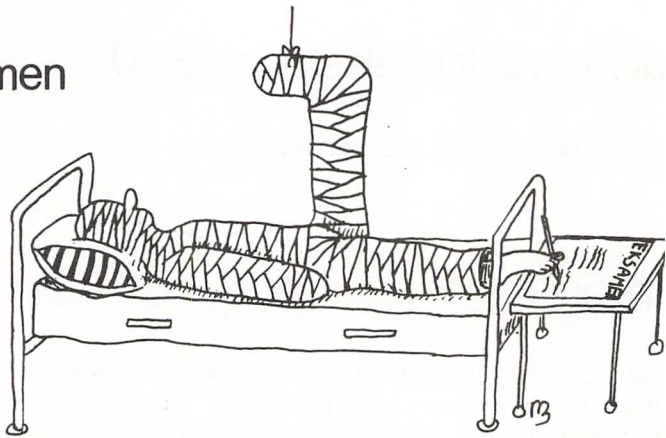

Hvis en elev bliver syg før eller under studentereksamen føler sig forhindret i at gennemføre eksamen på rimelig måde, skal vedkommende snarest give besked herom til skolens kontor og ansøge om tilladelse til at gå til sygeeksamen. Ansøgningen skrives på en særlig blanket, der udleveres på kontoret, og indsendes til Undervisningsministeriet, efter at lægen har attesteret den.

Sygeeksamen omfatter alle de prøver, som eksaminanden grund af sygdommen ikke har kunnet fuldføre.

**NB!** Hvis en elev på trods af sygdommen gennemfører prøve, kan han/hun ikke gå til sygeeksamen i faget.

## Sygemelding/Sygeundervisning

Hvis du på grund af sygdom har måttet forsømme undervisningen, skal du den første skoledag efter forsømmelsen aflevere en sygeseddel på kontoret med angivelse af sygdommens art og varighed. Seddelen skal være underskrevet af en af dine forældre eller din værge. Du må dog selv skrive under, hvis du er fyldt 18 år.



is sygdommen er langvarig, skal skolen tilbyde sygeunder-  
ning, så det er vigtigt, at skolen på et tidligt tidspunkt  
besked, hvis det formodes, at et fravær bliver af længe-  
varighed.

## Terminsprøver

er afholdes terminsprøve to gange i 3.g i de fag, der af-  
ttes med prøve til studentereksamen.

## Udlandsrejser

et har de senere år været almin-  
digt, at 2.g-klasserne i efterårs-  
ferien arrangerer en samlet rejse  
udlandet. I nogle tilfælde delta-  
ren af klassens lærere i en så-  
dan rejse, men normalt arrangeres  
rejserne af eleverne og planlæg-  
ges på elevernes initiativ. Der er mulighed  
for at få tilladelse til at anvende en eller  
to skoledage til en udlandsrejse, hvis rejsen  
har karakter af en ekskursion, således at  
den har direkte forbindelse med undervis-  
ningen i et eller flere fag.

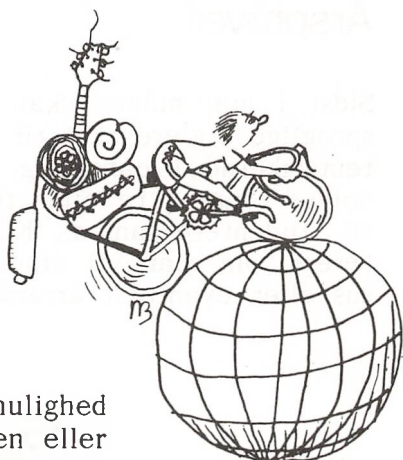

## Udvekslingsstudent

hvert år får skolen besøg af studenter  
fra USA, Canada, Australien eller andre



lande. De bliver optaget i en familie i Herning eller omegn i et år og følger undervisningen i en klasse (som regel 2. klasse). Husk at tale dansk med dem, så de hurtigt får mulighed for at deltage aktivt i timerne.

Du har også mulighed for at komme til udlandet et år eller to. bl.a. American Field Service og Rotary sender hvert år mange danske gymnasieelever til "high schools" og lignende i fjerne lande. Spørg efter oplysninger hos din studievejleder. Men gør det i god tid inden oktober.

## Årsprøver

Sidst i maj måned skal 1.g'erne til skriftlige årsprøver. Skriftlige 1.g'ere skal til prøve i dansk, tysk og engelsk, mens matematikerne i dansk og matematik. Mundtlige årsprøver holdes i juni i to eller tre fag (afhængig af om klassen skal til studentereksamen). Klasserne aftaler med de enkelte faglærere, om man vil afholde egentlig årsprøve, repetitionskursus eller eventuelt arrangere en ekskursion.



Konzentration...

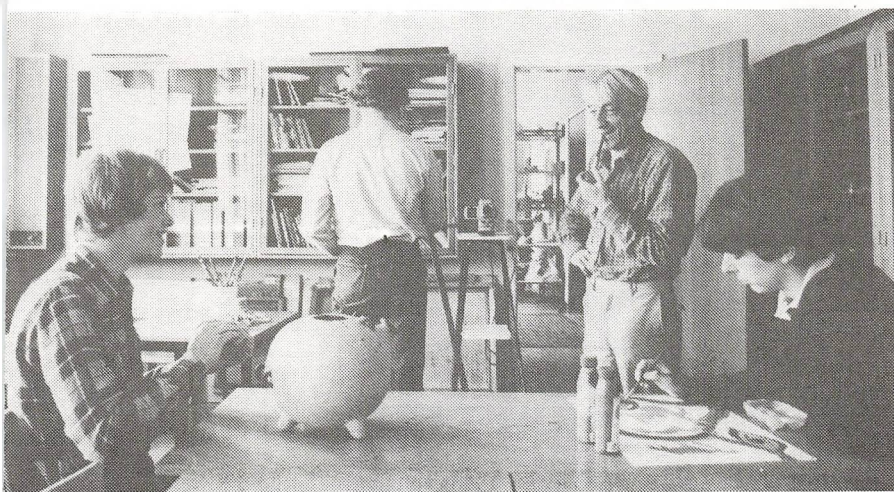
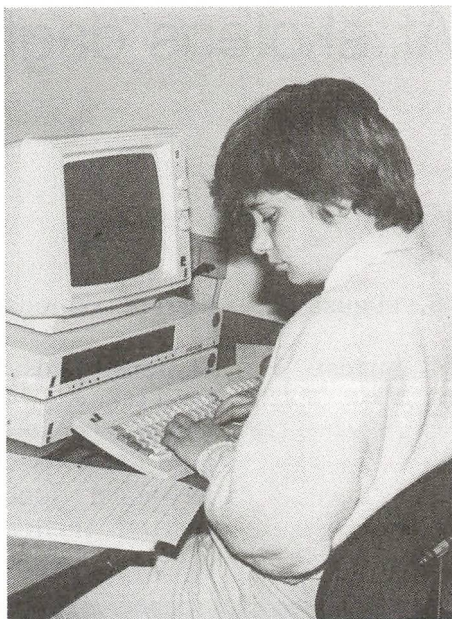

spiration...

# Af skolens dagbog

1986

**6. august** Første skoledag efter sommerferien.

**14. august** Skolens fødselsdag blev markeret med fællestime i festsalen. Skolens medvirkede. Lisbeth Pedersen 3.u spillede med stor virtuositet på flygel, og Niels Krøvgård Jensen 3.u sluttede af med festligt trylleshow.



Motorsavsmasakren!  
Niels Krøvgård har  
Visti i guillotinen.

**september** Stort heldagskorstævne med deltagelse af elever fra 9 gymnasier. Stævnet blev ledet af Erling Kuulberg, Århus. Dagen sluttede med en vellykket og velbesøgt koncert.

**oktober** Fællestime om Flygtning -86. Efter en diasfremvisning om flygtninge i Sudan redegjorde Hans Hvid Larsen, Dansk Flygtningehjælp, for nogle generelle flygtningeproblemer.

**november** Mere end 300 af skolens elever deltager i projektet Herning Gymnasium for Flygtning -86. Eleverne stillede deres arbejdskraft til rådighed for virksomheder o.a. Det indtjente beløb - 45.684 kr - går ubeskåret til Flygtning -86.



Nogle af de elever, der organiserede "Herning Gymnasium for Flygtning -86"

**19. november** Pianisten Mogens Dalsgaard gav en spirerende og lærerig indføring i nogle musikkens mesterværker, krydret med musikhistoriske indslag om de enkelte komponister.

**28. november** En gruppe lærere opførte MOBY DICK skolens øvrige personale og elever. Bagefter var der klassevis fællesspisning, og aftenen sluttede med dans i kantine. Overskuddet på ca 9.000 kr gik til Flygtningehjælpen -86.



"Moby Dick" i fri fortolkning af nogle af gymnasiets lærere

3./11 dec. Teamteateret opførte "Din for evigt Johnny". Af pladsmæssige grunde blev der givet 4 forestillinger på Teamteateret i Nygade.

december Juleafslutning i festsalen. 3.g-dramaholdet opførte "Jul i Nøddebo Præstegård".

37

februar Studieorientering for alle 2. og 3.g-klasser i time 5, 6 og 7.

februar Fællestime med Paul Hammerich over emnet "Vi er alle historikere". Efter et meget levende foredrag sluttede arrangementet med en historisk quiz.

marts Kongebal

april P. Ebbesen, Kræftforskningsinstituttet, Århus, holdt et lærerigt foredrag om AIDS

april Forårskoncert med sædvanlig stor forældredeltagelse



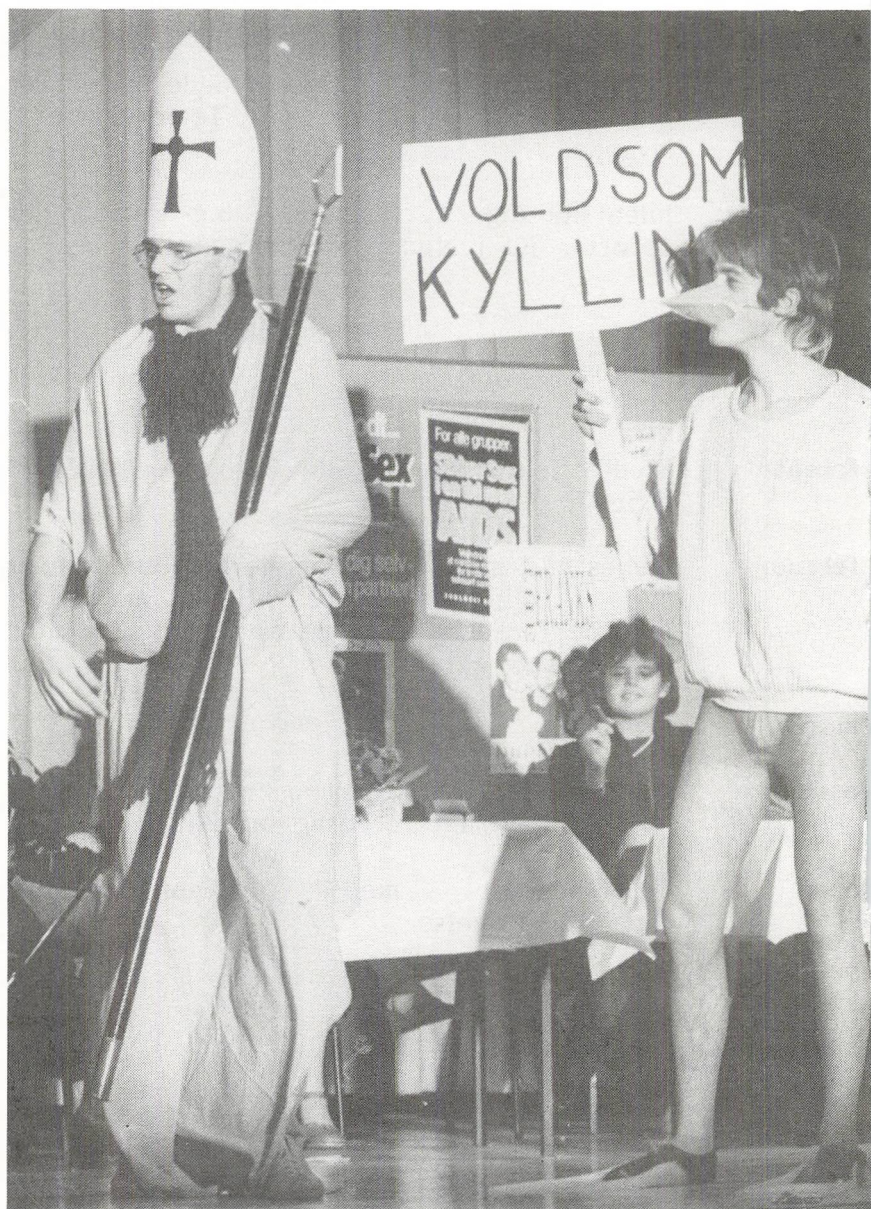

En voldsom kylling og en biskop fik latteren til at rung  
festsalen

# ersonalia

## GANG

- 0 1986 Hanne Larsen efter 7 måneders beskæftigelse.
- 2 1986 Adjunkt Steen Gregersen Hansen søger sin afsked.
- 1987 Tuula Einshøj efter 7 måneders beskæftigelse.

## GANG

- 0 1986 Tuula Einshøj ansættes som medhjælp på kontoret.
- 2 1986 Inge Nielsen ansættes som teknisk medhjælper
- 1987 Else Hyldal Yde som medhjælp på bibliotek, i skolebogssamling og på kontoret.

## ERKANDIDATER 1986/87

- ar 1987 Cand. mag. Lone Suhr, dansk

# Studenter 1986

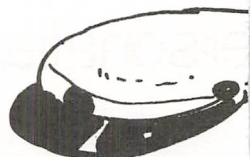

## 3.a

Anna Britta Dinesen, N  
Mette Hindkjær, N  
Charlotte Høybye, N  
Sanne Jensen, N  
Liselotte Højriis Jeppesen, S  
Karen Buhl Johannsen, S  
Lone Kiær, S  
Anette Holmberg Larsen, N  
Tommy Kjærgaard Lauridsen, S  
Birgitta Lauritsen, N

Charlotte Møller, S  
Mette Nielsen, N  
Michael W. Nørby, S  
Helle Søndergaard Olesen, N  
Maibrit Olesen, N  
Anette Skov Pedersen, S  
Wencke Vibæk Pedersen, S  
Lene Rahbek, S  
Birgitte Sahl, N  
Kirsten Amalie Uhrskov, N

## 3.b

Charlotte Bjerregrav Andersen, S  
Sefika Arpacı, N  
Lisbeth Christensen, S  
Lone Sloth Christiansen, S  
Ulla Cilliborg, S  
Annie Engelbreedt, S  
Hanne B.T. Gjedsø, S  
Kirstine Foldager Jensen, S  
Mette Krogh Jensen, S  
Anne Vibeke Jeppesen, S  
Inge Kjær, S  
Lena Lindvig, N

Helle Lodberg, S  
Jane Pouline Madsen, N  
Susanne Nielsen, S  
Birgit Olesen, S  
Charlotte Olsen, N  
Anette Schack M. Pedersen,  
Marianne Bjerg Pedersen, N  
Eva Marie Rasmussen, N  
Tina Gyldendal Stefansen, N  
Christian Bang Søndergaard,  
Carsten Thygesen, S

## 3.c

Gitte Guldager Bested, S  
Tine Bus, N  
Nicole Marie Cardosa, N  
Jens Møller Christensen, S  
Kirsten Egsgaard-Pedersen, S

Edel Hansen, N  
Malene Siggaard Hansen, N  
Torben Hansen, S  
Tina Helenius, S  
Gitte Nørgaard Iversen, N

r Jakobsen, N  
Trabjerg Johannesen, N  
e Bak Lund, N  
e Berit Ø. Nielsen, N  
: Bastrup Olsen, N  
anne Pagh, S

Laila Anette Petersen, N  
Pia Kolling Petersen, N  
Pia Vels Poulsen, N  
Vibeke Rødebak Thinggaard, S  
Søren Hammer Westmark, N

Nysproglig S = Samfundssproglig

e Mette Lyng Andersen, S  
hael Bjelbæk, N  
rlotte Kirstine Danielsen, N  
di Duch, F  
te Hauerbach Fisker, F  
rik Næsted Hjorth, F  
ette Jensen, N  
ten Vorgod Johansen, S  
istina Kjeldsen, F  
mas Larssen, F  
ina Ørum Moritz, N  
s Martin Møller, F

Morten Stylsvig Nielsen, N  
Erik Nordahl, N  
Asbjørn Nybo, S  
Peter Pallesen, S  
Helle Abrahamsson Pedersen, F  
Mette Refstrup, F  
Dorrit Wagenblast Sørensen, N  
Margit Schmykker Sørensen, S  
Henning Isager Troelsen, F  
Ann-Britt Hejselbæk Truelsen, S  
Claus Wittarp, F  
Kim Vium, F

y  
Brødsgaard, F  
aus Hillerup Christensen, S  
riann Blangstrup Dahl, S  
eld Dieckmann, N  
rt Dieckmann, N  
j Merrild Hareskov, S  
er Mørch Hauge, S  
rit Thornvig Jensen, F  
lle Nørholm Jensen, N  
chael Rygaard Jensen, S  
els Henrik Juul, S  
la Birgitte Kristensen, F  
is Damgaard Laugesen, F  
lle Juhl Lund, S

Bettina Surkjær Mogensen, N  
Bodil Herta Kirstine Nielsen, F  
Brian Tholstrup Nybo, F  
Kim Vestergaard Olesen, F  
Søren Bjerg Petersen, F  
Niels Poulsen, F  
Lene Lysgaard Pedersen, N  
Lene Nybo Refsgaard, N  
Eva Schultze, F  
Tinna Sørensen, N  
Jan Mogens Thomsen, S  
Peter Boel Troelsen, F  
Morten Vesterager, F

### 3.z

Lasse Søndergaard Christensen, S  
Lone Facius, N  
Mette Green-Andersen, N  
Bjarne Grue, S  
Martin Hansen-Baun, S  
Birgitte R.M. Hesselvig, F  
Gert Skibsted Jakobsen, N  
Kristian Foldager Jensen, F  
Lisbeth Møller Jensen, N  
Poul F. Vestergaard Jensen, N

Mogens Lindholt Lauridsen, I  
Michael Madsen, F  
Malene Midtgaard, S  
Lars Skovby Nielsen, F  
Marianne Præst, N  
Jesper Quist, F  
Simon Stampe, N  
Jens Peter H. Sørensen, S  
Marianne R. Østergaard, N  
Claus Aagaard, F

### 3.u

Jette Tværmose Andersen, N  
Lone Skibbild Christensen, F  
Mai-Britt Christensen, F  
Tina Dæmkjær Christensen, N  
Ulla Christiansen, N  
Jan Garst, F  
Anders Hansen, S  
Jonna Evy Jensen, N  
Berit Kirstine Knudsen, N  
Christina Hauge Knudsen, N  
Carsten Højmosse Kristensen, F  
Thomas Eg Kristensen, F  
Jens Holger S. Larsen, F  
Michael Larsen, F

Christian Nielsen, F  
Karsten Schjødt Nielsen, N  
Michael Nybo, S  
Morten Kirkegaard Pedersen, F  
Poul Pedersen, N  
Rene K.H. Pedersen, F  
Rene Petersen, S  
Gitte Rindom, N  
Michael Schou, F  
Anette Sommer, N  
Michael Svendsen, N  
Jani Sørensen, N  
Henrik Ormstrup Vestergaard, N

### 3.ø

John Andersen, N  
Lone Kjems Brunse, N  
Henriette Dahlgaard, F  
Claus Frølund Damgaard, F  
Katrine Dreyer Engkilde, S  
Anita Hansen, S  
Jens Quortrup Hansen, F  
Michael Brinch Hansen

Søren Hundahl Jacobsen, F  
John Jensen, F  
Kim Holst Jensen, N  
Anette Kristensen, N  
Inger Søby Kristensen, N  
Gitte Larsen, N  
Christina Engelbrecht Madsen  
Karsten Skytte Maabjerg, N

ina Nielsen, N  
en Nielsen, S  
t Nottmeier, F  
inne Nybo, F  
tte Pedersen, F

Lisbeth Pedersen, F  
Per Holdgaard Pedersen, F  
Ulla Refshammer, N  
Michael Simonsen, S  
Poul Vestergaard, N

mat-fysisk gren N = naturfaglig gren S = mat.samf.gren

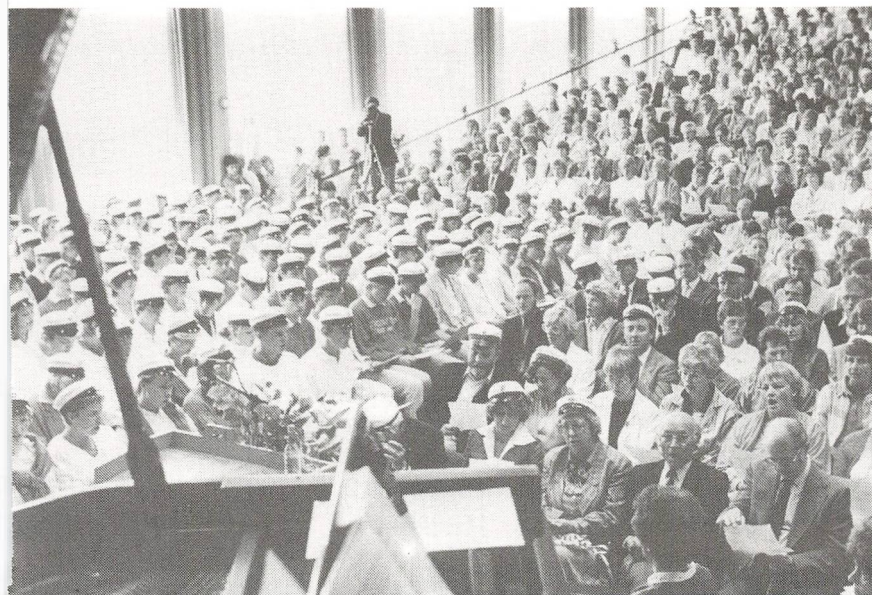

missionen 1986

# Skolens medarbejdere 1986/87



AI  
adjunkt **Anne Albinus**  
studievejleder  
Brændgårdvej 67  
tlf. 07 12 94 60  
fransk



kantinemedhjælper **Ruth Ask**  
Vivaldisvej 14  
tlf. 07 12 38 08

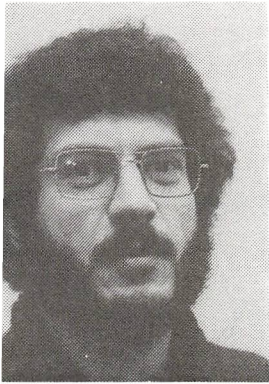

TA  
adjunkt **Thorkil Axelsen**  
Bøgens Kvarter 98  
tlf. 07 22 48 69  
samfundsfag, fransk



Bi  
adjunkt **Bente Bisgaard**  
Offenbachsvej 7  
tlf. 07 12 92 24  
fransk, spansk



JB  
adjunkt **Jonna Byriel**  
Skovløbervej 1  
8600 Silkeborg  
tlf. 06 82 24 26  
dansk



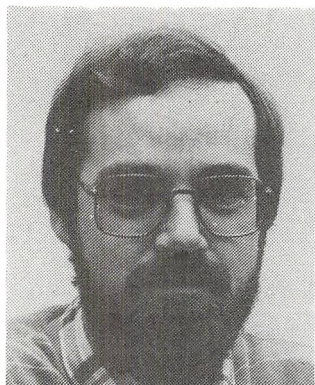

EB  
adjunkt **Erik Bøegh**  
bibliotekar  
Virkelystvej 2  
7550 Sørvad  
tlf. 07 43 85 59  
dansk, latin, oldtidskundskab



Ch  
lektor **Vagn Åge Christensen**  
Herregårdsparken 3  
tlf. 07 22 32 56  
historie, oldtidskundskab



KC  
lektor **Karen Else Christoffersen**  
Anemonevej 10  
tlf. 07 22 19 41  
fransk, russisk



Co  
adjunkt **Kirsten Colstrup**  
Jagtvej 52  
Hammerum  
tlf. 07 11 69 65  
fransk, musik

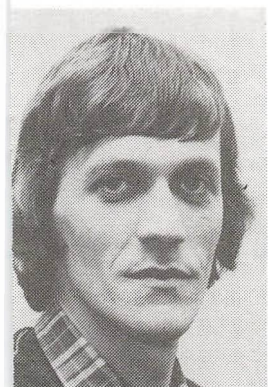

SD  
adjunkt **Stig Dinsen**  
Lyngens Kvarter 179  
tlf. 07 22 49 67  
engelsk, fransk



En  
lektor **Kirsten Engsnap**  
Engkrogen 25  
tlf. 07 12 39 18  
fransk

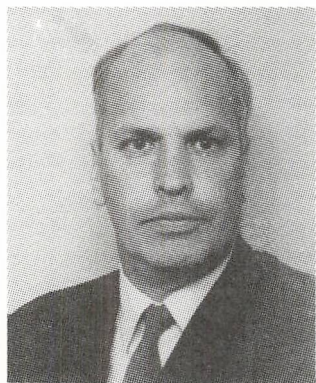

E  
lektor **Carsten Engsnap**  
Engkrogen 25  
tlf. 07 12 39 18  
dansk, religion, oldtidskundskab



F  
lektor **Niels Fiil**  
studievejleder  
A.P. Møllersvej 12  
tlf. 07 22 13 40  
matematik, kemi

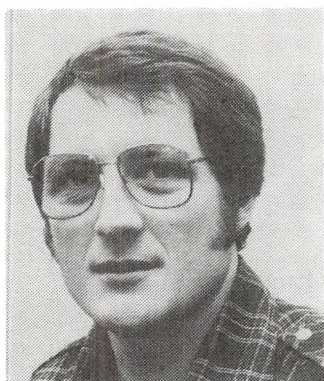

EF  
adjunkt **Erik Fjølner**  
AV-inspektor  
Tjajkofskeisvej 14  
tlf. 07 22 50 06  
samfundsfag, geografi

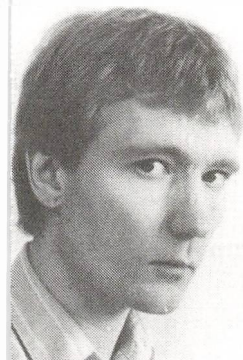

CG  
adjunkt **Claus Gregersen**  
datavejleder  
Dalgasalle 29  
tlf. 07 21 14 14  
matematik, fysik

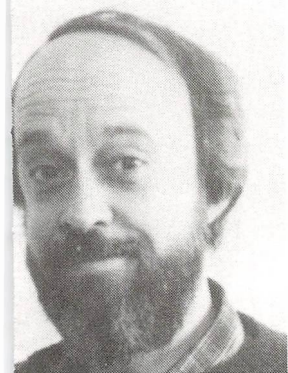

KI  
timelærer **Henrik Klintholm**  
korleder  
Fynsgade 4  
tlf. 07 22 00 48  
musik



KH  
adjunkt **Kristian Holst**  
Vester Møllevej 220  
8280 Trige  
tlf. 06 23 05 16



Ho  
lektor **Jens Hostrup**  
Monradsgade 28  
tlf. 07 12 70 53  
engelsk, tysk



AH  
adjunkt **Annette Koldkjær Højlund**  
Vestergade 36  
8600 Silkeborg  
tlf. 06 82 02 92  
dramaturgi, dansk



Ki  
studielektor **Poul Kildsgaard**  
Th. Niensengade 53  
tlf. 07 12 52 85  
samfundsfag, historie



Ja  
sekretær **Connie Jakobsen**  
Griegsvej 22  
Lind  
tlf. 07 12 56 96

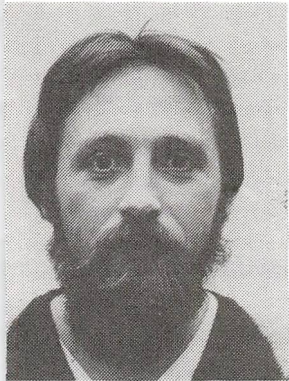

VJ  
adjunkt **Sten Visti Jensen**  
Østre Kirkevej 38 III  
tlf. 07 22 21 42  
dansk, oldtidskundskab



kantinemedhjælper **Ruth Johansen**  
Vivaldisvej 17  
tlf. 07 22 03 01



PJ  
lektor **Preben Jonassen**  
Solvænget 18  
tlf. 07 22 38 18  
matematik, fysik

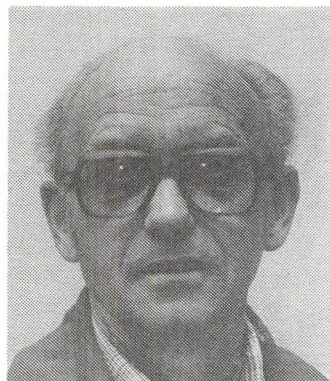

Hv  
timelærer **Kristian Hvid Jørgensen**  
Birk  
tlf. 07 11 68 51  
gymnastik

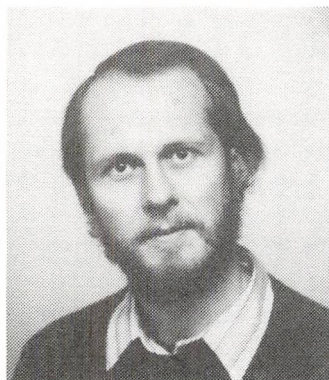

MJ  
adjunkt **Michael Dyreborg Jørgensen**  
Holmparken 5 dør 3  
tlf. 07 12 48 59  
fysik, matematik



kontorelev **Charlotte Kjær**  
Nørregade 68  
tlf. 07 12 18 42

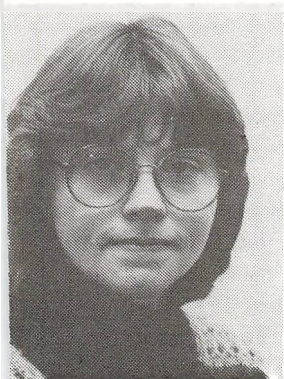

AK  
adjunkt **Alice Kramer**  
Kikkenborgvej 23  
tlf. 07 22 48 54  
matematik, fysik



Kr  
timelærer **Birgit Krægpøth**  
Kloster, Holmsland  
6950 Ringkøbing  
tlf. 07 33 72 67  
gymnastik



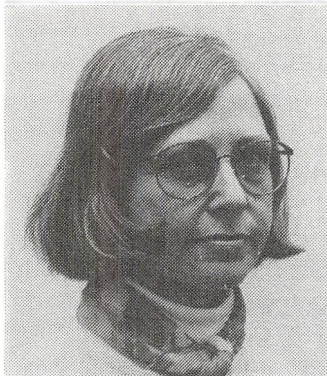

Mo  
lektor **Eva Mose Larsen**  
Mindegade 17B  
tlf. 07 12 28 35  
dansk

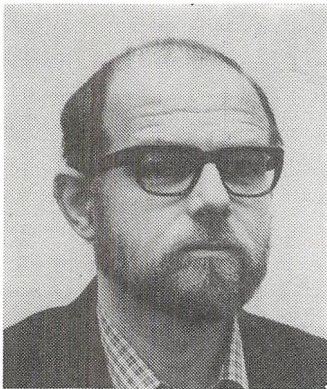

Le  
adjunkt **Peter Lenler Eriksen**  
Ågårdsvej 31  
7480 Vildbjerg  
tlf. 07 13 19 95  
biologi



SM  
adjunkt **Steen Noer Madsen**  
Baldersvej 17  
8900 Randers  
tlf. 06 42 84 85  
historie, latin

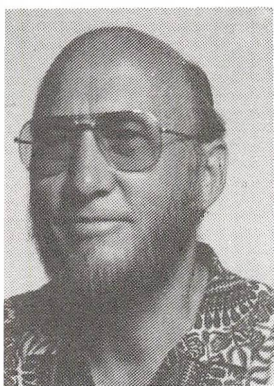

Mk  
studielektor **Per Mark**  
Krogsgårdsvej 15, Hvam  
8620 Kjellerup  
tlf. 06 66 75 48  
matematik



Ml  
lektor **Johan Maul**  
A.P. Møllersvej 2  
tlf. 07 12 09 38  
kemi, fysik



pedel **Lars Møller**  
Nis Petersensvej 24  
tlf. 07 22 39 69



F1  
sekretær **Rita Fløe Møller**  
Grove  
7540 Haderup  
tlf. 07 14 32 59



N  
lektor **Henning Nielsen**  
Bjørsløvvej 4  
6933 Kibæk  
tlf. 07 19 16 07  
biologi



tekn.medhj. **Inge Nielsen**  
Brændgårdvej 43 st.  
tlf. 07 22 42 53

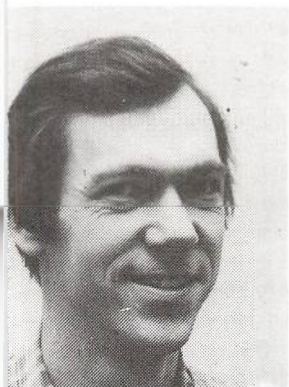

Li  
adjunkt **Niels Linde Nielsen**  
studievejleder  
Danasvej 34  
tlf. 07 12 85 22  
geografi

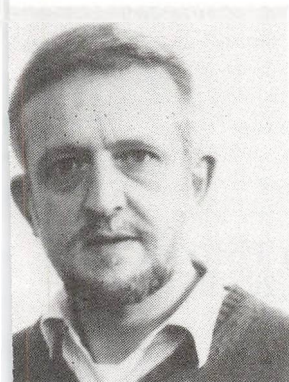

SN  
adjunkt **Søren Nissen**  
Brændgårdvej 61 I  
tysk, oldtidskundskab, dansk

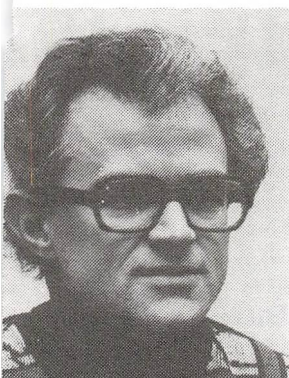

Ve  
lektor **Bent Vestergaard Olesen**  
skemalægger  
Laubsvej 15  
tlf. 07 12 29 97  
matematik



AO  
adjunkt **Anne Overgaard**  
Holmparken 3 dør 3  
tlf. 07 22 50 85  
engelsk, gymnastik



BP  
adjunkt **Bjørn Pedersen**  
Lundingsgade 28 III  
8000 Aarhus C  
tlf. 06 18 45 78  
engelsk, fransk



kantineleder **Ditte Pedersen**  
Milehøjen 10  
tlf. 07 26 96 02



biblioteksass. **Doris Thing Pedersen**  
Frijsenborgvej 15  
tlf. 07 26 73 04

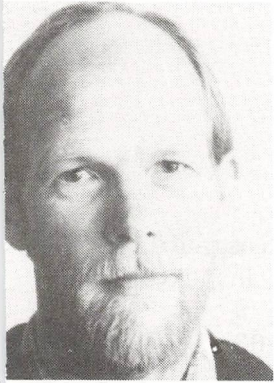

Kj  
adjunkt **Jens Kjærby Rasmussen**  
Rønnealle 114  
7451 Sunds  
tlf. 07 14 23 04  
biologi, gymnastik

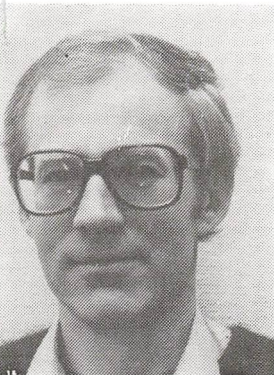

Ra  
adjunkt **Jørgen Rasmussen**  
Straussvej 19  
tlf. 07 22 31 47  
tysk, gymnastik

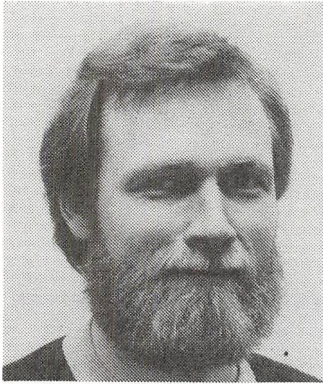

Rd  
adjunkt **Poul Børge Rosendahl**  
Erik Menvedsvej 22  
8800 Viborg  
tlf. 06 61 35 42  
engelsk, tysk



Ro  
adjunkt **Finn Rosgaard**  
studievejleder, inspektor  
N.W. Gadesvej 9  
tlf. 07 22 28 03  
historie, engelsk



pedel **Preben Salomonsen**  
H.P. Hansensvej 12  
tlf. 07 22 17 05



Sc  
adjunkt **Birgit Schaarup**  
Händelsvej 9  
tlf. 07 22 97 29  
dansk, historie

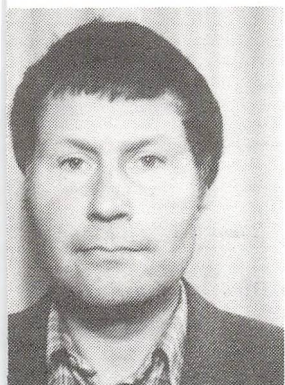

OS  
studielektor **Ordin Skjæveland**  
Børglumvej 32  
tlf. 07 26 74 53  
historie, engelsk

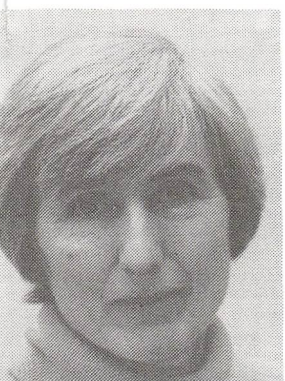

BS  
timelærer **Beate Skou**  
Ørre  
tlf. 07 13 60 94  
formning



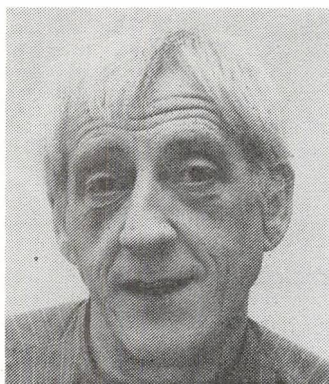

Sk  
timelærer **Knud E. Skou**  
Ørre  
tlf. 07 13 60 94  
formning



St  
lektor **Erik Stabell**  
Børglumvej 64  
tlf. 07 26 88 46  
fysik, matematik

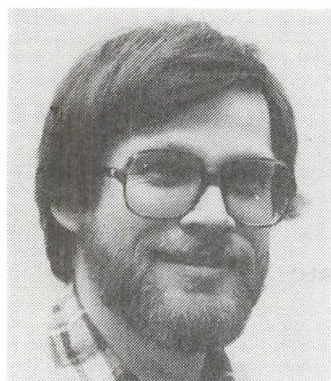

AS  
adjunkt **Anders Sørensen**  
boginspektør  
Serup Tinghøjvej 9  
8632 Lemming  
tlf. 06 85 53 85  
dansk, religion

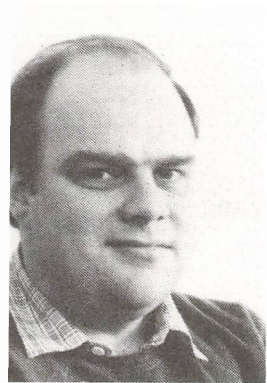

Sø  
adjunkt **Ole Skovgaard Sørensen**  
Holmparken 7 st. dør 3  
tlf. 07 22 58 60  
matematik, fysik



T  
adjunkt **Hans Jørgen Thomsen**  
Spøttrupvej 30  
tlf. 07 26 83 31  
historie, religion



Th  
lektor **Niels Henrik Thormann**  
"Tre Ege"  
Nr. Koliund  
tlf. 07 12 95 38  
samfundsfag, historie



VP  
lektor **Tordis Vang-Pedersen**  
Blomstervej 7  
Skelhøje  
8800 Viborg  
tlf. 06 66 14 95  
geografi



EV  
adjunkt **Eva Veibæk**  
Anholtsgade 16 st.tv.  
8000 Århus C  
tlf. 06 19 50 32  
dansk, engelsk



Ød  
sekretær **Ruth Ødgaard**  
Bellmansvej 7  
Lind  
tlf. 07 12 77 62

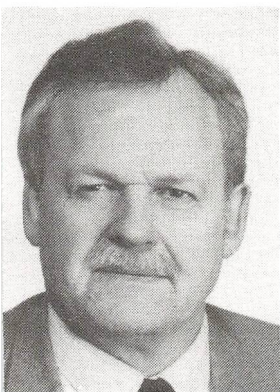

rk  
rektor **Ove Grønæk Østergaard**  
P. Malmkjærvej 8  
Sejs  
8600 Silkeborg  
tlf. 06 84 62 71  
fysik, matematik



# Ferieplan for 1987/88

Herning Gymnasiums ferieplan for det kommende skoleår bliver som følger (de nævnte dage medregnes):

## 1987:

Sommerferie : (Man. d. 22. juni til man. d. 3. aug.)  
Efterårsferie : Man. d. 19 okt. til fre. d. 23. okt.  
Julieferie : Ons. d. 23. dec. til  
fre. d. 1. jan. 1988

## 1988:

Vinterferie : Man. d. 15. feb. til fre. d. 19. feb.  
Påskeferie : Man. d. 28. marts til man. d. 4. april  
St. Bededag : Fre. d. 29. april  
Kristi  
Himmelfartsdag : Tors. d. 12. maj  
Pinseferie : Man. d. 23. maj  
Sommerferie : Man. d. 20. juni

(de nævnte dage er medregnet).

## Ringetider

1. lektion 8.15- 9.00	5. lektion 12.10-12.55
2. lektion 9.10- 9.55	6. lektion 13.05-13.50
3. lektion 10.05-10.50	7. lektion 14.00-14.45
4. lektion 11.00-11.45	8. lektion 14.55-15.40

Spisepause 11.45-12.10



Danmarks Pædagogiske Bibliotek



450005453841