



Dette værk er downloadet fra Danskernes Historie Online

Danskernes Historie Online er Danmarks største digitaliseringsprojekt af litteratur inden for emner som personalhistorie, lokalhistorie og slægtsforskning. Biblioteket hører under den almennyttige forening Danske Slægtsforskere. Vi bevarer vores fælles kulturarv, digitaliserer den og stiller den til rådighed for alle interesserede.

Støt Danskernes Historie Online - Bliv sponsor

Som sponsor i biblioteket opnår du en række fordele. Læs mere om fordele og sponsorat her: <https://slaegtsbibliotek.dk/sponsorat>

Ophavsret

Biblioteket indeholder værker både med og uden ophavsret. For værker, som er omfattet af ophavsret, må PDF-filen kun benyttes til personligt brug.

Links

Slægtsforskeres Bibliotek: <https://slaegtsbibliotek.dk>

Danske Slægtsforskere: <https://slaegt.dk>



**Introduktion
1988**

**Herning
Gymnasium**

DANMARKS
PÆDAGOGISKE
BIBLIOTEK

Administration

Kontortid: Skoledage kl. 8.15 - 14.00

Inspektion

Inspektor, rektors stedfortræder: Finn Rosgaard

Boginspektor: Anders Sørensen

AV-inspektor: Erik Fjølner

Studievejledning

Anne Albinus: 3.b, 2.b, 2.x, 1.a, 1.b, 1.y

Niels Fiil: 3.u, 3.ø, 2.z, 2.u, 2.ø, 1.z

Niels Linde Nielsen: 3.a, 3.z, 2.a, 2.c, 1.u, 1.ø

Finn Rosgaard: 3.cx, 3.y, 2.d, 2.y, 1.c, 1.x.

Telefoner

Kontor: 07 22 10 66

Lærerværelse: 07 12 05 37

Elevtelefon: 07 12 83 43

Studievejleder: 07 22 49 77

Det henstilles, at man kun i vigtige anledninger ringer til kontoret for at komme i kontakt med elever.

Adresse

H.P. Hansensvej 8

7400 Herning

Velkommen
til
Herning Gymnasium

Gem dette hæfte -
du vil ofte få brug for det.

Redaktion:

**Finn Rosgaard
&
Poul Kildsgaard**

Indholdsfortegnelse

Rektors velkomst	s. 4
Velkommen!	s. 5
De første skoledage	s. 6
Skolen	s. 8
Hjælp til selvhjælp	s. 10
Det ny gymnasium	s. 11
Ny rektor	s. 14
Hvem er med til at bestemme	s. 15
Fællestimer	s. 18
Andre aktiviteter	s. 20
Elevorganisationer & -foreninger	s. 22
Skolens abc	s. 28
Af skolens dagbog	s. 44
Personalialia	s. 49
Studenter 1987	s. 50
Skolens medarbejdere	s. 54

Tak til:

Mette Marie Jensen (tegninger)
Mogens B. Jensen (tegninger)
Lone Olesen (tegninger)
Ole Nørholm (tegninger)
Kim Vestergaard Olesen (fotos)

Rektors velkomst

Med dette lille hæfte vil Herning Gymnasium byde alle nyoptagne elever velkomne til de kommende års samarbejde, som vi håber må blive frugtbart for alle parter.

I bliver de første, der skal tage studentereksamen efter den nye gymnasiestruktur, der træder i kraft til august i år. Det tidligere grengymnasium forsvinder og erstattes af det såkaldte tilvalgsgymnasium, hvor I i 2. og 3.g kan vælge enkelte fag efter eget ønske og behov. I vil i løbet af gymnasietiden få grundig vejledning af jeres studievejleder, så I får mulighed for at træffe det rigtige valg.

Ved optagelsen på en ny skole støder man naturligvis på en række nye forhold: nye fag, nye krav, nye arbejdsformer, nye organisationsformer og nye ansigter. Alt kan forekomme ukendt og anderledes, og over for det ukendte står man ofte ængstelig.

Dette introduktionshæfte skal ses som et led i vore bestræbelser på at gøre overgangen lempelig for jer. Vi beder jer derfor om at studere de følgende sider grundigt. Hvis der er noget, som I ønsker yderligere belyst, så henvend jer trygt til skolens medarbejdere. De er indstillet på at yde al mulig støtte, så samarbejdet kan få en god start.

Erfaringerne viser, at vi har grund til at være optimister, og jeg byder derfor også den nye årgang hjerteligt velkommen.



Velkommen!

Snart går starten til tre til tider trælse og kedelige år, til andre tider sjove og spændende, men altid lærerige år her på Herning Gymnasium.

Selv om alt i begyndelsen kan virke meget anderledes i forhold til det, du er vant til, vil du hurtigt blive glad for det nye miljø, dine nye lærere og ikke mindst dine nye kammerater.

Specielt det første år her vil blive en tid, hvor du får masser af nye oplevelser. Du vil komme til at stifte bekendtskab med gymnasiets overdådige kantine, elevrådet og utallige elevorganisationer, som du kan læse mere om inde i hæftet o.m.a.

Hvis du kommer her med en positiv holdning til tingene og et godt humør, er jeg sikker på, at der vil blive taget godt imod dig.

På elevernes vegne

Jens Røyen
elevrådsformand

De første skoledage

Første skoledag



Kl. 8.30 skal du møde i kantinen. Efter velkomsten skal du sammen med dine klassekammerater møde klassens kontaktperson, som er en ældre elev, der har lovet at hjælpe jer den første tid på skolen.

Der vil herefter være en række aktiviteter, der har til formål at gøre jer kendt med skolen og lærerne.

Der bliver også udleveret bøger (mange bøger - husk plasticposer!) og skoleskema, og dagen slutter omkring kl. 12 med et lille trakterement i kantinen. Busserne for de udenbys elever afgår fra pladsen ved H.P. Hansensvej kl. ~~13.00~~ **12.15**.

Skolens fødselsdag

Skolens fødselsdag er den 14. august og bliver sædvanligvis festligholdt på forskellig måde. Meddelelse herom senere.

Hyttetur

I perioden fra den 10. til den 19. august skal 1.g'erne klassevis sammen med to af deres lærere 2 1/2 dag i spejderhytte et sted i nærheden af Herning. Formålet er at få jer rystet sammen til en klasse, og at I skal lære jeres kammerater at kende.



Skolen laver et program med forslag til aktiviteter, men meget er op til jer selv - deriblandt hele madlavningen og rengøringen. Skolen betaler hytterne, men maden skal I selv betale.



Bibliotek

Kantine

Lærerværelse

Centralgarderobe

Festsal

Vestfløj

nedgang
til
elevrum

Kontor
Rektor

Studie-
vejledere

ind

Gymnastiksale

Plan over gymnasiet

Boldhallen

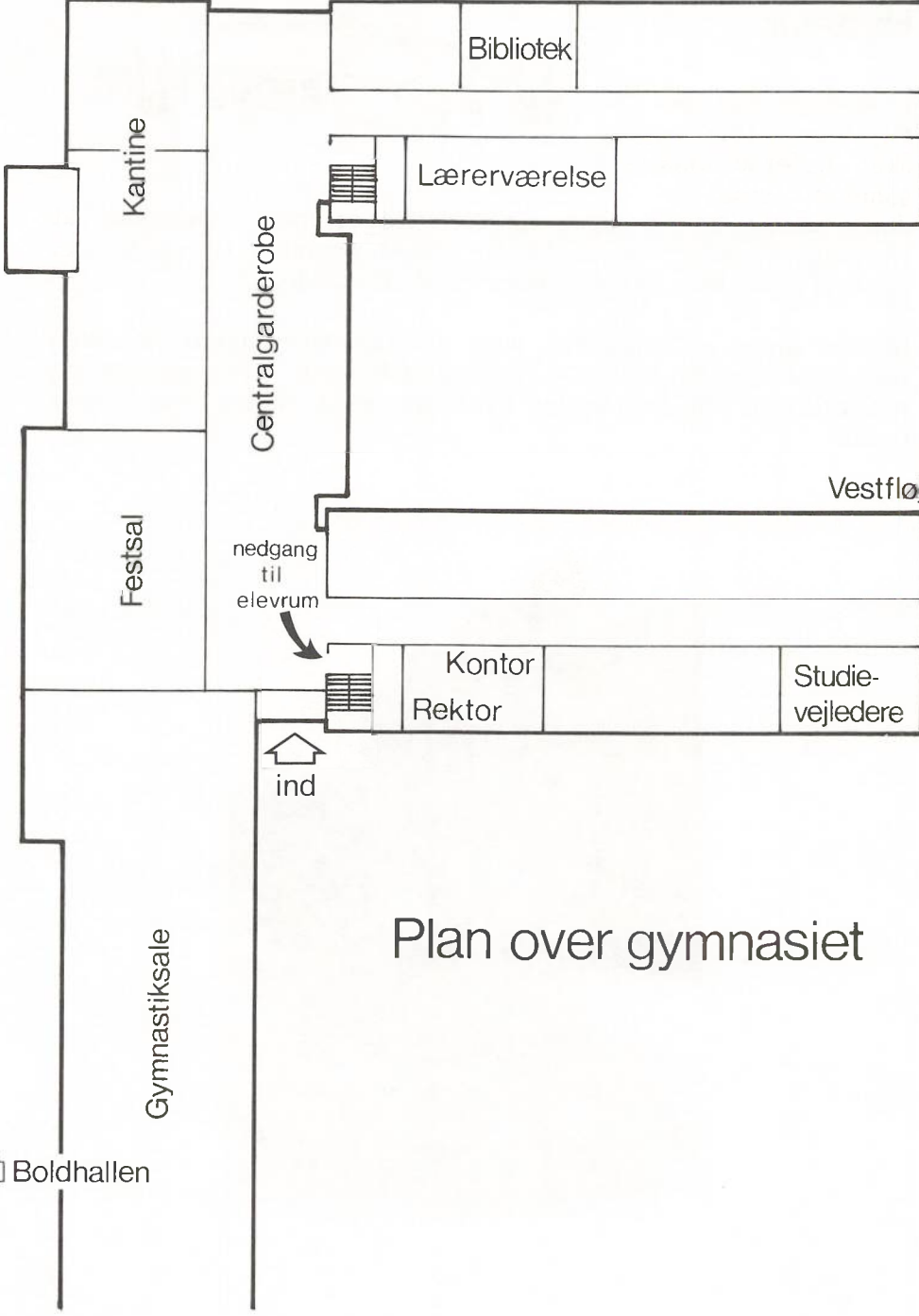

Skolen

Når du kommer ind ad hovedindgangen, ser du et stort rum foran dig med mange skabe, borde og sofaer. Det er centralgarderoben. I venstre side af centralgarderoben fører døre ind til festsalen og længere henne ind til kantinen.

Selve undervisningen foregår i **faglokaler**, d.v.s., at undervisningen i dansk foregår i et lokale, fransk i et andet o.s.v. Alle lokaler har et nummer. I **stueetagen i vestfløjen**, den fløj, der ligger nærmest hovedindgangen, har lokalerne numre fra 100 og opefter ("100-gangen"), **ovenpå** har de numre fra 200 og opefter ("200-gangen"). I **stueetagen i østfløjen** findes "300-gangen" i stueetagen og på **1.sal** er "400-gangen".

På "100-gangen" finder du skolens og rektors kontor, og længere henne i samme fløj holder studievejlederne til. I kælderen under denne fløj er bogdepotet og elevrummet.

På "300-gangen" findes biblioteket og lærerværelset.

Hjælp til selvhjælp

Studievejlederne

Der er knyttet en studievejleder til hver klasse. Hvem, der er din studievejleder, kan du se på omslaget af hæftet.

Studievejlederen har til opgave at vejlede og hjælpe eleverne. Det er f.eks. studievejlederen, der i en af de første uger af 1.g giver råd og anvisninger om studie- og notatteknik, og senere i 1.g orienterer om de forskellige valgmuligheder, der er efter 1.g. Selve valget foregår i marts måned. I 2.g bliver der givet en ret omfattende uddannelses- og erhvervsorientering i klassen, således at alle skulle have de bedste muligheder for at vælge den rigtige uddannelse eller det rette erhverv efter studentereksamen.

Men studievejlederens vigtigste opgave er dog nok at hjælpe og rådgive de elever, der henvender sig personligt på studievejlederkontoret. Studievejlederen har tavshedspligt, og derfor kan du trygt henvende dig med alle slags problemer - også problemer af rent personlig art.

Studievejlederne har kontorer for enden af 100-gangen, og de har hver en fast ugentlig træffetid, hvor du uden videre kan henvende dig. Du kan også træffe aftale om et besøg på et andet tidspunkt.



Det ny gymnasium

Vi synes på Herning Gymnasium, at det valg du skal foretage mellem sproglig og matematisk linie er det vigtigste for dig i øjeblikket.

I løbet af 1.g vil din studievejleder orientere om de forskellige valgmuligheder, der findes i 2. og 3.g på Herning Gymnasium, og hun/han vil hjælpe dig med at foretage dine valg.

På de næste to sider, kan du se hvordan gymnasiet er opbygget, og du kan se hvilke fag det sandsynligvis er muligt at vælge på Herning Gymnasium.

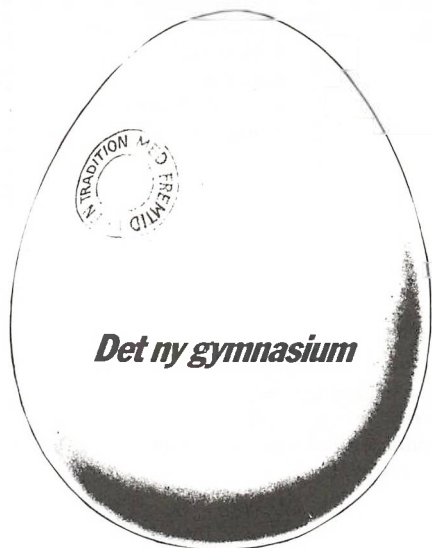

Sproglig linie.

	FELLESFAG:						SÆRFAG:			
1 ^o	10 2	DAN 3	HI 3	TYSK 4	BIO 3	MU 3	REGNE 4	ENG 4	FRS 3	LATIN 3
2 ^o	10 2	DAN 3	HI 3	TYSK 4	GEO 3	REGNE 4	ENG 4	FRS 4		
3 ^o	10 2	DAN 4	HI 3	BEL. 3	BIL 2	OLD 3				

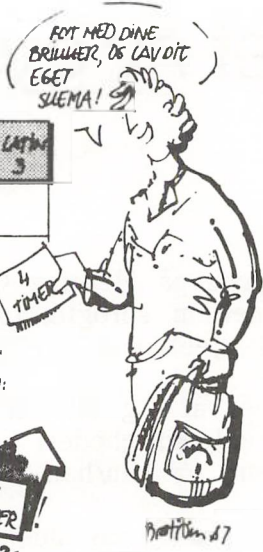

VALGFAG: DE HVIDE FELTER UDFYLDES MED BLOMENS HERUNDER.

- HØJT NIVEAU: EN BOKK:
- HØJT NIVEAU: TO BOKKAR:
- MELLEMNIVEAU:

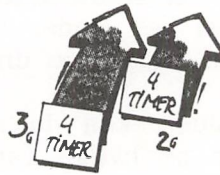
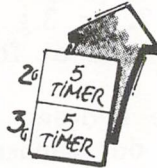

Engelsk
Tysk
Fransk
Spansk
Russisk

Latin
Samfundsfag
Musik

Latin, Biologi, Samfundsfag
Erhvervsøkonomi, Datalogi,
Dramatik, Musik, Idræt
Billedkunst
kun i 3.g:
Geografi, Matematik
Fysik, Kemi

Beg. spr. er
Fransk, Spansk
eller Russisk

1. Du skal have mindst to valgfag på højt niveau.
2. Heraf skal mindst et være et sprogfag.
3. Hvis du vælger samfundsfag på højt niveau, skal du vælge enten biologi, geografi, eller kemi på mellemniveau.

Matematisk linie.

	FELLESFAG:						SÆRFAG:				
1. g.	ID 2	DAN 3	HI 3	SPR.2 4	BIO 3	MU 3	ENG 3	MAT 5	FYS 3	KEM 3	
2. g.	ID 2	DAN 3	HI 3	SPR.2 4	GEO 3	ENE 4	MAT. 5	FYS 3			
3. g.	ID 2	DAN 4	HI 3	REL. 3	BILL 2	OCLO 3					4 TIMER

EN HELT NY
KOMBINATION!

VALGFAG: DE HVIDE FELTER UDFYLDES MED BLOKKENE HERUNDER.

- HØJT NIVEAU: EN BLOK
- HØJT NIVEAU: TO BLOKKE
- MELLEMNIVEAU:

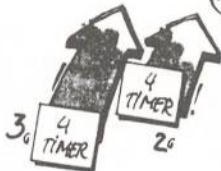

Matematik
Fysik
Engelsk
Fransk
Tysk
Spansk
Russisk

Samfundsfag
Biologi
Musik
Kemi

I 2. eller 3. g.
Latin, Kemi
Musik, Billedkunst,
Samfundsfag, Biologi,
Datalogi, Erhvervsøkonomi,
Dramatik, Idræt, Billedkunst
Kun i 3. g:
Geografi

spr. 2 er:
Fransk, tysk
spansk eller
russisk

1. Du skal have mindst to valgfag på højt niveau.
2. Heraf skal mindst et være enten matematik, fysik, kemi, biologi, musik eller samfundsfag.
3. Hvis du vælger biologi på højt niveau, skal du vælge kemi eller geografi på mellemniveau.
4. Hvis du vælger samfundsfag på højt niveau, skal du vælge enten biologi, geografi eller kemi på mellemniveau.
5. Hvis du vælger kemi eller musik på højt niveau, skal du yderligere vælge mindst et af fagene matematik eller fysik på højt niveau.
6. Hvis du vælger både matematik og fysik på højt niveau, skal du vælge kemi på mellemniveau.

Ny rektor

Adjunkt Søren Brøndum tiltræder den 1. august embedet som rektor ved Herning Gymnasium og afløser hermed Ove Østergaard, som har valgt at vende tilbage til arbejdet som studielektor ved Silkeborg Amtsgymnasium.

Søren Brøndum er uddannet cand.mag. med fagene samfundsfag og geografi, og han har siden suppleret sin uddannelse med en eksamen i Statskundskab. Han har været ansat ved Tørring Gymnasium, men har de sidste par år haft orlov, hvor han har været erhvervskonsulent i Horsens Kommune.



Hvem er med til at bestemme?

Gymnasiet er en eksamensskole, og for at sikre ensartede retningslinier fører Undervisningsministeriet det pædagogiske tilsyn med alle gymnasier og HF-kurser i hele landet.

Det er Ringkjøbing amtskommune, der ejer skolen, og det er derfor også Ringkjøbing amtsråd, der bevilger pengene til skolens drift. Amtsrådets undervisnings- og kulturudvalg træffer de fleste overordnede økonomiske beslutninger.

Eleverne

Gymnasiets elever kan gøre deres indflydelse gældende gennem flere kanaler (se figuren på næste side).

Hver klasse vælger en repræsentant til **Elevrådet**. Elevrådet indbydes til at sende repræsentanter til at deltage i lærerrådsmøderne, når man der behandler forslag, som eleverne har en direkte interesse i.

Elevrådet vælger også repræsentanter til **Fællesudvalget**, som består af fire elever, fire lærere og rektor. I Fællesudvalget kan man stort set tage alle sager op til behandling, dog ikke sager, der vedrører en enkelt elev eller lærer. Fællesudvalget er nok skolens vigtigste demokratiske organ, hvor medlemmerne næsten altid er i stand til at diskutere sig frem til enighed.

Endelig er eleverne repræsenteret med to repræsentanter i

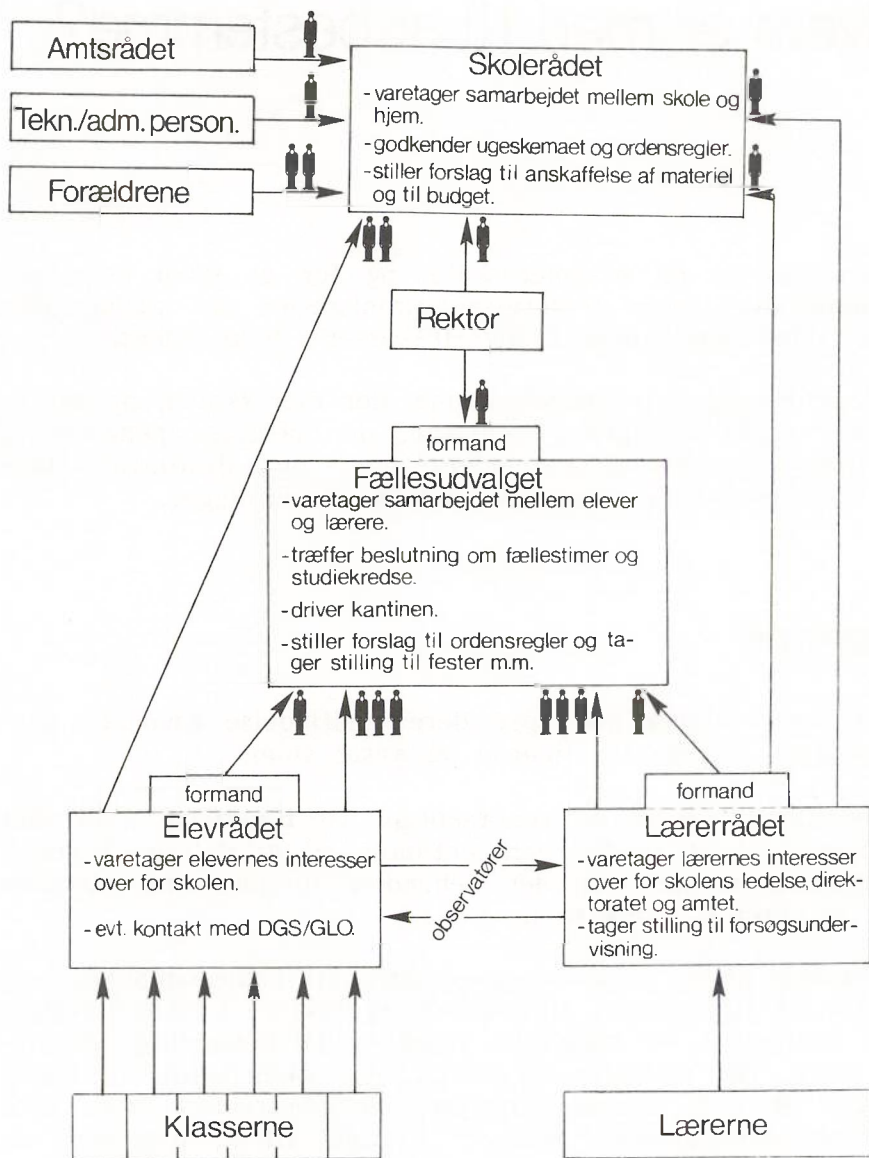

Skolerådet. Skolerådets vigtigste opgave er at varetage samarbejdet mellem skole og hjem.

Foruden indflydelsen på skolen har eleverne også indflydelse på undervisningen og dens indhold.

Om samarbejdet i klassen hedder det i bekendtgørelsen om gymnasieskoler (10. september 1987) således:

"Ved begyndelsen af undervisningen skal læreren enten sammen med eleverne udarbejde en plan for arbejdet i efterårshalvåret eller gøre eleverne bekendt med en sådan plan. For de senere faser i undervisningen gælder, at læreren og eleverne i fællesskab planlægger arbejdet. Læreren og eleverne drøfter regelmæssigt undervisningen."

Det er klart at disse bestemmelser ikke kan efterleves lige stærkt i alle fag, og at der fra begge sider må udvises takt og skønsomhed. Men har begge parter god vilje og sund fornuft, skulle der være gode muligheder.

Forældrene

Forældrene har ikke samme indflydelse på et gymnasium, som de har på en folkeskole. Det skyldes dels, at en stor del af eleverne er fyldt 18 år og dermed myndige, dels at undervisningen i ret høj grad er styret gennem Undervisningsministeriets pædagogiske tilsyn.

Forældrene er dog repræsenteret i Skolerådet, som i nogen grad kan sammenlignes med et skolenævn. Der afholdes valg til Skolerådet hvert andet år, næste gang i skoleåret 1988/89. I øjeblikket repræsenteres forældrene af **Ole Juul, tlf. 07 12 74 20**, og **Mogens Frank, tlf. 07 12 53 82**. Det skal understreges, at forældrene altid er velkomne til at rette henvendelse til lærerne, klassens studievejleder og rektor.

Fællestimer

Mindst 8 gange om året vil den almindelige undervisning blive aflyst, for at alle elever og lærere kan samles til en såkaldt fællestime.

Emnerne for fællestimerne fastlægges af Fællesudvalget, men forinden har alle på skolen haft mulighed for at stille forslag. Emnerne kan spænde meget vidt: fra musikalsk underholdning og teater til politisk prægede møder. Efter møderne er der ofte mulighed for diskussion mellem eleverne og de indbudte talere eller debatører.

I det forløbne skoleår startede fællestimerne med, at James Loveless optrådte med forskellige former for rytmisk musik, og i forbindelse med folketingsvalget i september blev der anvendt 3 timer til et politisk vælgermøde, hvor stort set alle politiske partier var tilstede.

Endvidere har danseteateret "Uppercut" og folkemusikgruppen "Rumillajta" fra Bolivia optrådt. Emner som handicappedes forhold og kunstens vilkår har også været behandlet, det sidste af multikunstneren Jens Jørgen Thorsen.



Uppercut Danseteater

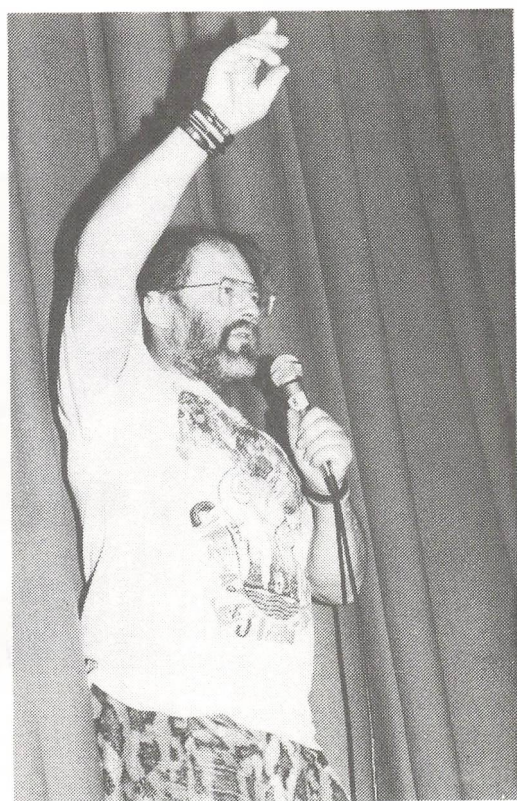

Jens Jørgen Thorsen

Andre aktiviteter

Korsang

Skolekoret er for den sangglade, som ønsker at dyrke sang og kammeratskab ud over det, som lader sig praktisere inden for skemaet.



Skolekoret er ikke kun for den øvede sanger; betingelsen for at være med er primært, at man som god kammerat går ind for sagen. En god korstemme er ikke det samme som en operastemme og omvendt.

Korets traditionelle aktiviteter består af julekoncert og forårskoncert, og at vi hvert år synger til dimissionsfesten. Hvis det er noget for dig, bør du hurtigst muligt henvende dig til Henrik Klintholm, så du kan komme med fra starten.



Idræt

På skemaet er der afsat to obligatoriske timer hvert af de tre år i gymnasiet.

I det obligatoriske forløb stifter du bekendtskab med en række af de discipliner, som skolens faciliteter giver os mulighed for at arbejde med. I tilknytning til det praktiske arbejde vil du få en indføring i den elementære idrætsteori, og du skal i undervisningsforløbet alene eller i en gruppe løse forskelligartede opgaver og bl.a. udarbejde programmer i opvarmning og grundtræning.

Efter skoletid er der mulighed for på frivillig basis at beskæftige sig med emner efter eget ønske.

Enkelte elever vil desuden få mulighed for at spille f.eks. badminton på tidspunkter, hvor gymnastiksalene ikke er i brug. Kontoret orienterer nærmere herom via opslag.

Man kan også deltage i skolens interne turneringer - de såkaldte "klasseturneringer", hvor idrætsholdene dystet med hinanden på hold bestående af både piger og drenge. Endvidere deltager skolen i gymnasieturneringer på landsplan, mellem regionens gymnasier indledt et samarbejde om "alternative" aktiviteter.

Idrætslærerne orienterer nærmere om ovenstående, når undervisningen er kommet i gang, og du er selvfølgelig også altid velkommen til at spørge.



Eleorganisationer & -foreninger

Elevrådet

Elevrådet stedet, hvor vores interesser varetages. Det er derigennem, vi som elever har medindflydelse på skolens gang, derfra mange initiativer og aktiviteter udspringer, og det er vores talerør til skolen, Direktoratet og offentligheden.

Hver klasse vælger repræsentant og en suppleant. Disse vælges to gange årligt. Det er dem, der bindeleddet mellem klassen og elevrådet.

Elevrådet har repræsentanter til de forskellige møder i de forskellige organer på skolen (Skoleråd, Fællesudvalget, lærerråd). Det er nok den mere kedelige side af elevrådsarbejdet, men dog nok noget af det vigtigste, da det er der, vi har den største indflydelse. Vores elevråd er desuden meget aktiv i ESTRÅ (fællesrådet for amtet).

Det sidste års arbejde har meget været præget af, at elevrådet ikke kom ordentlig i gang efter sommerferien. Det gjorde, at det først blev rigtig velfungerende efter jul. Af aktiviteter det sidste stykke tid kan nævnes planlægningen af fællestimer, skoletrøjer og elevernes afsked med rektor. Vi er også i gang med nogle større projekter for næste år. Det er Skolecafe, Emneuge og Operation dagsværk.

Mit håb for det næste år er, at elevrådet for alvor etablerer sig, og at I, de nye frøer, vil tage aktiv del deri.

Jens Røyen
elevrådsformand

DGS

Danske Gymnasieelevers Sammenslutning er den faglige organisation for gymnasieelever. Heraf følger, at man i DGS beskæftiger sig med de problemer og interesser, vi som gymnasieelever har/får. Det kan være spørgsmål om klassekvotient, indeklima, elevdemokrati o.s.v., i det hele taget de emner, der tages op i det enkelte elevråd.

Ligesom det er elevrådets opgave at varetage elevernes faglige interesse lokalt, er det DGS's opgave at varetage disse på landsplan. Forholdet mellem det enkelte elevråd og DGS bygger på en vekselvirkning. Det er det enkelte elevråds aktivitet, der er fundamentet i DGS, men det er DGS's opgave at koordinere og videreudvikle aktiviteterne, således at vore fælles problemer kan løses.

Derfor har DGS kollektivt medlemskab, d.v.s. at det er det samme elevråd, der melder sig ind efter en høring med DGS med efterfølgende afstemning. Her er DU altså med til at afgøre, hvorvidt skolen skal være medlem af DGS.

Derudover er der mulighed for at blive individuelt medlem. Når du er medlem, kan du til enhver tid bruge DGS. Hvis du har problemer med SU'en, eksamen, karaktererne eller noget andet, kontakter du bare organisationen, som har erfaring fra andre elever, som har været i samme situation. DGS yder altså en service som erfaringsudveksler. Et individuelt støttemedlemskab koster kun 10 kr. om året.

Det er eleverne, der bedst ved, hvor skoen trykker, så lad os gennem DGS gøre gymnasiet bedre sammen.

Hanne Luke, 1.z

Operation dagsværk 1988

Den 10. november '88 er det igen tid for **Operations Dagsværk**.

Operation Dagsværk udføres af gymnasie- og HF-elever landet over. Ideen er, at unge i et højtudviklet land giver en dagsværk eller arbejde til fordel for unges uddannelse i den 3. verden. Meningen er så, at de, der ønsker at støtte årets projekt, afbryder den sædvanlige undervisning, og i stedet går ud for at samle penge ind til Operation Dagsværk.

Dette kan ske på alle mulige måder: Man kan spille gadeteater, slå græs for naboen, - eller hvad man nu kan finde på.

I år støtter vi et landsbrugs-skoleprojekt for namibianske flygtninge i Congo. - I Congo findes Afrikas eneste realskole (Loudima-skolen), - denne blev bygget af World University Service (WUS) for penge fra de nordiske lande. Nu ønsker WUS at etablere en landbrugslinie i forbindelse med Loudima-skolen. Gennem en 2-årig uddannelse, bygget på henholdsvis praktisk og teoretisk undervisning, kan man hjælpe den namibianske befolkning til selvstændighed og uafhængighed af Sydafrika m.h.t. fødevarer. På nuværende tidspunkt er Namibia under illegal besættelse af Sydafrika og importerer 50% af sine fødevarer derfra.

Vi håber på stor støtte fra alle I nye!

Dagsværk-gruppen

Herning Gymnasium

KFS

Denne betegnelse dækker over en flok "hellige", naive stakler, som hver mandag og onsdag i spisefrikvarteret sidder i "Oasen" for enden af 400-gangen med foldede hænder og bøjede hoveder og læser i Bibelen.



I, kære 1.g'ere, får nu den enestående chance for at:

1. møde os - hvilket jo i sig selv vil være en fantastisk fornøjelse og udvidelse af jeres horisont!
2. få mulighed for at spise jeres madpakke i et godt, kristent miljø,
3. være med til vores hyggelige og udbytterige eftermiddagsmøder, hvor man diskuterer alt lige fra Guds frelsesplan til badetøj!

I er altså til enhver tid hjerteligt velkomne!

Vi ses!

Kirsten Pedersen 3.y & Annemarie Wyke 2.b

*) DKG/KFS = Danmarks kristelige Gymnasiastbevægelse og Kristeligt forbund for studerende og skoleungdom

Liberale Gymnasiaster (LG)

LG er en liberal organisation, som, for LG på Herning Gymnasiums vedkommende, er tilsluttet VU i Herning. Der udsendes medlemsblade 4 gange om året.

LG går ind for et fleksibelt skolesystem, hvor der udstedes en "skolecheck" til eleven/forældrene, så man selv kan bestemme, hvor man vil gå i skole.

På SU-området, har LG i samarbejde med VU presset på angående den nye SU-reform. For selvom et flertal udenfor regeringen i sidste øjeblik overbød regeringen økonomisk, så var det undervisningsministeriet, med Bertel Haarder i spidsen, der have udformet reformen.

Vi er for øjeblikket 7-8 aktive medlemmer i LG på HG.

Hvis du vil vide mere, så kontakt

Simon Torp, 3.ø



Forårskoncerten 1988



Henriette Svane
spiller egen komposition

Skolens abc

Administrativ inspektion

Herunder hører bl.a. midlertidige skema- og lokaleændringer, tilrettelæggelse af årsprøver og eksaminer (herunder reeksamination og sygeeksamen), statens uddannelsesstøtte og kørselsgodtgørelse (buskort).



Inspektør Finn Rosgaard har kontor på 100-gangen.

Adresseforandring

Hvis du ændrer adresse, skal det hurtigst muligt meddeles skolens kontor.

Biblioteket

Skolens bibliotek ligger på 300-gangen og er åbent hver skoledag mellem kl. 8.15 og 13.00. Hovedreglen er, at skolens bøger kan hjemlånes af eleverne, men det gælder dog ikke håndbøger og opslagsværker. Når du skal låne en bog, henvender du dig til biblioteksassistent Doris Pedersen eller

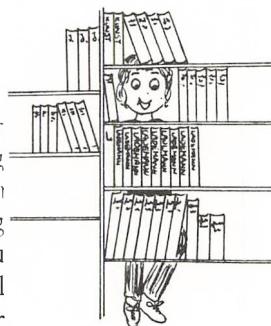

skolebibliotekar Erik Bøegh, som vil hjælpe dig med at udfylde det nødvendige. Dit ID-kort (se afsnittet om dette) fungerer som lånerkort. Lånetiden er en måned.

Foruden at låne bøger kan du låne en diskette, der kan benyttes i skolens edb-maskiner. På disketten ligger der et tekstbehandlingsprogram og edb-sproget COMAL80. Lånetiden er 14 dage.

Biblioteket fungerer også som et arbejdsrum, hvor du er velkommen til i en fritime at forberede dig eller læse i nogle af de fremlagte aviser og tidsskrifter.

Du vil i løbet af den første måned få en orientering i biblioteksbenyttelse, således at du får lettere ved at finde den nødvendige faglitteratur.

Busforbindelser

Rutebilernes køreplaner er lavet således, at det er muligt at nå frem til gymnasiets første time. De fleste busser holder på rutebilstationen, hvorfra der er forbindelse til gymnasiet.

Efter 6., 7. og 8. time går der bus til rutebilstationen; busserne kører ret kort tid efter, at det har ringet ud.

Buskort

Hvis afstanden fra dit hjem til skolen er mindst 11 km, er du berettiget til gratis transport med tog eller bus. Ansøgnings-skemaer kan afhentes på skolens kontor.



Bøger

Alle bøger udleveres gratis, og de skal bindes ind, før du bruger dem. Du skal endvidere skrive navn, klasse og årstal i dem. Hvis en bog bliver borte eller udsat for urimelig ødelæggelse, har du erstatningspligt. Hvis du er utilfreds med en udleveret bogs tilstand, kan du henvende dig til boginspektør Anders Sørensen, som hver dag træffes i 4. time i bogkælderens (under 100-gangen).



Når du har afsluttet et fag f.eks. engelsk eller tysk for matematikerne efter 1.g, skal alle det pågældende fags bøger afleveres.

Cykler & knallerter

Hvis du cykler eller kører på knallert til skole, kan du anbringe din cykel/knallert i cykelkælderens under østfløjen eller ved parkeringspladsen inden for de afmærkede felter. Knallertmotorerne skal stoppes ved nedkørslen til kælderens og må først startes igen, når knallerten er over jorden.

EDB

I EDB-rummet, i lokale 303, har vi 10 Piccoline-datamater med diskettstationer og printere. De skal først og fremmest bruges i



undervisningen, både i 30-timerskurset, som alle 1.g'ere skal have, og i de fag, der vil benytte dem.

Der er mulighed for at låne dem i fritimer og efter skoletid efter nærmere angivne regler; spørg datavejleder Claus Gregersen.

Du kan på biblioteket låne en diskette i 14 dage. Disketten indeholder bl.a. tekstbehandlingsprogrammet SKRIV og programmeringssproget COMAL80.

Eksamen

Studentereksamen består af en skriftlig og en mundtlig del. Den skriftlige eksamen omfatter for alle elever 4 prøver. Den mundtlige eksamen omfatter i alt 6 fag, som bliver udvalgt i Undervisningsministeriet og først offentliggjort umiddelbart før eksamen. Fagene kan variere fra skole til skole, fra klasse til klasse og fra hold til hold. Desuden skal alle elever i 3.g have en karakter for den større skriftlige opgave

En eller flere af de mundtlige og skriftlige prøver kan aflægges efter 1. eller 2.g i de fag, der bliver afsluttet på dette tidspunkt.

For at bestå studentereksamen kræves af såvel årskarakterer som eksamenskarakterer, at gennemsnittet er mindst 5,5, og at summen af de to laveste karakterer plus gennemsnittet af de øvrige er mindst 13. Den sidstnævnte betingelse kaldes 13-regelen.

Ekskursioner

I din gymnasietid vil du uden tvivl komme til at deltage i en eller flere ekskursioner eller studieture. Ekskursioner er ikke obligatoriske i noget fag, men der er tradition for, at visse fag (f.eks. geografi, historie og samfundsfag) arrangerer dem.



Skolens ekskursionskonto dækker transportomkostninger, og der ydes ved flerdagesekskursioner et mindre tilskud til hver elev til kost og logi.

Ved **studieture** (ekskursioner til udlandet) må eleverne selv betale transportomkostningerne. Der ydes ikke tilskud til kost og logi.

Samme regler gælder for de klasser, som deltager i **udvekslinger** med klasser fra andre gymnasier. (Vi har udvekslingsaftaler med Duborgskolen i Flensborg og med Holmestrand i Norge).

Emneuge

En gang i løbet af din gymnasietid kommer du til at deltage i en emneuge eller nogle temadage. I disse dage er der ingen almindelig undervisning, men elever og lærere, på tværs af klasserne, arbejder sammen om løsning af fælles opgaver (eksempler på tidligere temaer: vækst og grænser for vækst, Herning Kommune, miljøet på gymnasiet og flygtninge).

Der er til efteråret planlagt nogle emnedage, hvor hele skolen skal behandle emnet "Alternative behandlingsformer".

Evaluering (vurdering)

Det er naturligt, at eleverne gerne vil have en mere udførlig vurdering af deres faglige standpunkt end den, der ligger i blot at få en karakter udleveret to gange om året. Derfor vil der også i årets løb ske en løbende evaluering (bedømmelse) af den enkelte elevs udbytte af undervisningen. Evalueringens form må aftales mellem lærer og elever, men vil ofte være en samtale på tomandshånd.

Endelig kan elever og lærer i fællesskab evaluere undervisningen og på den måde eventuelt finde frem til andre arbejdsformer.

Formiddagssamling

En gang om ugen, på skiftende ugedage, vil der efter 2. time blive ringet ind til formiddagssamling, som typisk vil vare ca. 15 minutter.

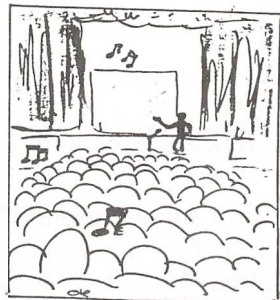

Her er der mulighed for at give informationer af fælles interesse for alle elever, og her har man mulighed for at optræde med et eller andet, der ligger ens hjerte nært! Du kan - alene eller sammen med andre - vise en sketch, synge en sang, give et nummer på kontrabassen, eller hvad du i øvrigt har lyst til. Den eneste betingelse er, at du melder det til rektor i forvejen, og at det kan rummes inden for de tidsmæssige rammer.

Forsikring

Eleverne vil normalt være dækket af forældrenes familieforsikring. Skolen yder ikke erstatning i tilfælde af tyveri; det anbefales, at man ikke medbringer for mange penge (tyveri af penge dækkes heller ikke af familieforsikringen). Hvis en elev f.eks. i en gymnastiktime eller en kemitime ved et hændeligt uheld får ødelagt tøj eller briller, er der mulighed for at få erstatning. Hvis du i et sådant tilfælde mener dig berettiget til erstatning, skal du henvende dig til rektor.



Forældrekontakt

I september måned vil der blive arrangeret aftenmøder klassevis for 1.g'erne og deres forældre, hvor der vil være mulighed for at træffe lærerne, og hvor der vil blive orienteret om overgangen fra folkeskole til gymnasium.

I januar/februar holdes der forældremøde for de enkelte 1.g-klasser. Forældrene får her mulighed for at konsultere faglærerne (eleverne er også velkomne). Ved et fælles kaffebord bliver der mulighed for at diskutere forhold omkring skolen og elevernes skolegang.

Herudover er forældrene naturligvis altid velkomne til at kontakte skolen. Man kan henvende sig til klassens lærere, til studievejlederen og til rektor. Se telefonnumrene andetsteds i hæftet.

Fritagelse for religion

Det er en betingelse for at blive fritaget for religion, at man tilhører et trossamfund uden for folkekirken.

Fritagelse for undervisning

Det tillades kun i ganske særlige tilfælde, at eleverne får lov til at forsømme undervisningen. Hvis du vil anmode om fritagelse på under to dage, skal du henvende dig til inspektør Finn Rosgaard. Rektor afgør om længere tids fravær kan accepteres.

Lægekonsultation, tandlægebesøg og køretime skal lægges uden for skoletid og er ikke gyldig grund til at forsømme.

Glemte sager

Skolen har ikke noget ansvar for glemte sager. Trøjer, vanter etc. samles i kælderen under 100-gangen - måske kan man være heldig at finde sine tabte sager der.

ID-kort

Alle elever får et ID-kort med billede. Det viser, at du er elev på skolen, og man bruger det, når man vil låne bøger eller vil ind til fester på skolen.



Kantinen

Kl. 9,00 - 13,05 er kantinen åben. Her kan du styrke dig og slappe af i frikvarterer, i mellemtimer og i spisepausen. Her findes et righoldigt udvalg af sunde og fristende varer, kolde og varme, faste og flydende til overkommelige priser. Kantinen drives af Ditte Pedersen og hendes personale. Du skal - selvfølgelig! - selv rydde ordentligt op efter dig. Kantinens meget lave priser forudsætter, at der ikke skal bruges lønnet personale til at rydde op efter eleverne.



Kantinen drives af Fællesudvalget, som består af 4 elever, 4 lærere og rektor. Fællesudvalget bestemmer kantinens vareudbud og prispolitik

Karaktergivning

I alle fag gives der standpunktskarakterer i december måned og årskarakterer i maj måned - i alle afgangsfag gives der desuden en standpunktskarakter i marts måned. Herudover vil der i en del fag blive givet karakterer i årets løb i forbindelse med prøver og hjemmeopgaver.



Læreres fravær

Når lærere er fraværende på grund af sygdom, ekskursioner eller lignende, kan der ske ændringer i klassens skema. Inspektor under-

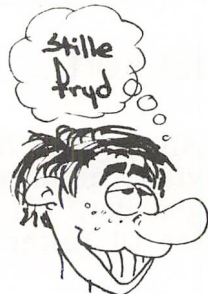

søger, om en anden lærer kan overtage klassen, eller om klassen skal have fri. Skemændringerne bliver slået op på kontorets opslagstavle lige inden for hovedindgangen.

Hvis en lærer ikke møder op ved timens begyndelse, skal kontoret kontaktes.

Vikar i den fraværende lærers fag kan kun komme på tale, når en lærer sygemeldes for en længere periode.

Lærerkandidater

For at blive ansat som gymnasieleærer skal man efter afsluttet universitetsuddannelse gennemgå et 5 måneders kursus på et gymnasium, hvor man dels overværer og dels står for undervisningen i bestemte klasser under vejledning af den pågældende faglærer. I denne periode kaldes man lærerkandidat.

Mødepligt

Der er mødepligt i gymnasiet samt pligt til at aflevere skriftlige opgaver. Baggrunden for mødepligten er, at eleverne ikke skal til studentereksamen i alle fag og heller ikke skal opgive alt det gennemgåede stof.

Et stort fravær kan medføre, at en elev ikke indstilles til eksamen på normale vilkår, og det betyder, at eleven skal til eksamen i alle fag og skal opgive et eksamenspensum, som kan være 2-3 gange så stort som det normale.

For 1. og 2.g'ernes vedkommende kan et stort fravær betyde, at de ikke får lov til at gå til eksamen, og det er ensbetydende med, at de er tvunget til at gå klassen om.

Nøgler

Der er i centralgarderoben et lille skab til hver elev. Nøgler til skabene udleveres af Erik Fjølner til eleverne i 1.g ved skoleårets begyndelse. Du skal betale et depositum på 40 kr. for at få en nøgle, og hvis du mister denne, bortfalder depositum. Nøglen skal afleveres, når du går ud af skolen.



Oprykning

Ved et lærerforsamlingsmøde før sommerferien overvejer lærerne, om skolen skal tilråde en elev at lade sig oprykke i næste klasse, eller om eleven bør rådes til at gå klassen om. Eleven og dennes forældre beslutter derefter selv, om de vil følge skolens råd. Elever, der er fyldt 18 år, kan selv træffe beslutningen.

Ordblindhed

Ordblinde elever kan ved eksamen få visse dispensationer. Hvis du allerede har fået konstateret, at du er ordblind, vil det være en fordel straks at meddele det til din studievejleder. Hvis du mener, at du er ordblind, men endnu ikke har fået det konstateret, bør du også henvende sig til studievejlederen og oplyse dette. Der kan da eventuelt gives supplerende undervisning.

Reeksamination

Enkelte fag afsluttes med mundtlig studentereksamen allerede efter 1. eller 2.g. En elev kan komme i en ubehagelig situation, hvis han/hun ved denne eksamen får en meget lav karakter, fordi denne karakter tæller med ved den endelige studentereksamen.

Der er derfor givet mulighed for, at en elev kan komme til eksamen igen lige efter sommerferien. Betingelsen for en sådan reeksamination er, at eleven i det pågældende fag har en årskarakter på 5 eller derover, og at han/hun til eksamen får 00 eller 03.

Hvis en elev har fået 00 eller 03 i årskarakter i et fag, der afsluttes efter 1. eller 2.g, og klassen ikke kommer til studentereksamen i faget, har eleven ret til at blive eksamineret i faget i august/september.

En elev, der ønsker at blive reeksamineret, skal så hurtigt som muligt, og i alle tilfælde før sommerferien, give skolens kontor meddelelse herom.

Rygning

Rygning er tilladt i centralgarderoben og østkantinen, men ikke tilladt i vestkantinen, klasselokalerne og på gangene.



Stipendier

Til skolen er der knyttet en række fonde, der uddeler stipendier eller legater til fortsatte studier til elever fra Herning Gymnasium: Herning Gymnasiums Stipendiefond, Herning Gymnasiums Jubilæumsstipendiefond, Murermester Bangs Legat, Købmand Anker Pallesens Studielegat og Tandlæge Harald Jørgensens Skolelegat.

Ansøgningsskema udleveres på kontoret og afleveres inden 1. juni. Derudover uddeler lærerforsamlingen Preben Sommers og Chr. Eriks legat. Disse kan ikke søges.

Studiekredse

Efter forslag fra lærere og elever kan Fællesudvalget give tilladelse til at lave studiekredse efter skoletid.

Studierejser

Hvis en klasse og nogle af dens lærere kan blive enige om det, er der mulighed for at tage på en studierejse til udlandet andet land. Det er dog en betingelse, at forarbejdet til turen og det faglige udbytte af rejsen opgives som eksamensstof. En studierejse har normalt en varighed på en uge, og eleverne skal selv betale næsten alle udgifterne.

Sygeeksamen

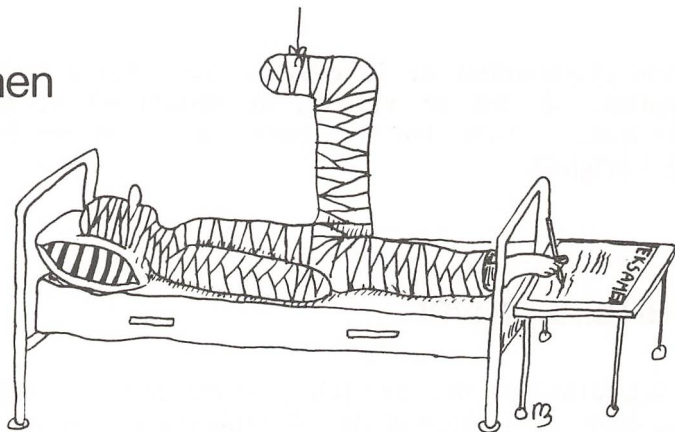

Hvis en elev bliver syg før eller under studentereksamen og føler sig forhindret i at gennemføre eksamen på rimelig måde, skal vedkommende snarest give besked herom til skolens kontor og ansøge om tilladelse til at gå til sygeeksamen. Ansøgningen skrives på en særlig blanket, der udleveres på kontoret.

Sygeeksamen omfatter alle de prøver, som eksaminanden på grund af sygdommen ikke har kunnet fuldføre.

NB! Hvis en elev på trods af sygdommen gennemfører en prøve, kan han/hun ikke gå til sygeeksamen i faget.

Sygemelding/Sygeundervisning

Hvis du på grund af sygdom har måttet forsømme undervisningen, skal du den første skoledag efter forsømmelsen aflevere en sygeseddel på kontoret med angivelse af sygdommens art og varighed. Seddelen skal være underskrevet af en af dine forældre eller din værge. Du må dog selv skrive under, hvis du er fyldt 18 år.



Hvis sygdommen er langvarig, skal skolen tilbyde sygeundervisning, så det er vigtigt, at skolen på et tidligt tidspunkt får besked, hvis det formodes, at et fravær bliver af længere varighed.

Terminsprøver

I 2.g afholdes der skriftlig terminsprøve i engelsk på sproglig linie og i matematik på matematisk linie.

I 3.g afholdes der skriftlig terminsprøve i dansk og i de fag, der er valgt på højt niveau.

Prøverne afholdes i tiden fra midten af februar til begyndelsen af april.

Udlandsrejser

Det har de senere år været almindeligt, at 2.g-klasserne i efterårsferien arrangerer en samlet rejse til udlandet. I nogle tilfælde deltager en af klassens lærere i en sådan rejse, men normalt arrangeres rejserne af eleverne og planlægges på elevernes initiativ. Der er mulighed for at få tilladelse til at anvende en eller to skoledage til en udlandsrejse, hvis rejsen har karakter af en ekskursion, således at den har direkte forbindelse med undervisningen i et eller flere fag.

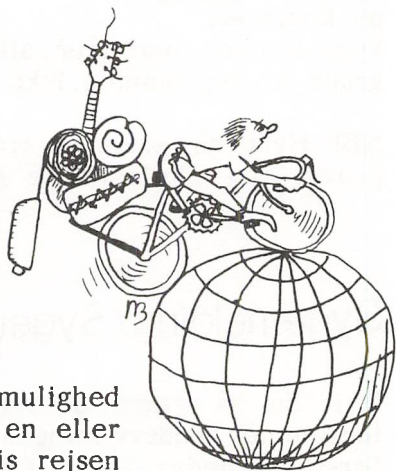

Udvekslingsstudent

Hvert år får skolen besøg af studenter fra USA, Canada, Australien eller andre lande. De bliver optaget i en familie i Herning eller omegn i et år og følger undervisningen i en klasse (som regel 2.g). Husk at tale dansk med dem, så de hurtigt får mulighed for at deltage aktivt i timerne.



Du har også mulighed for at komme til udlandet et år - bl.a. American Field Service og Rotary sender hvert år mange danske gymnasieelever til "high schools" og lignende i fjerne lande. Spørg efter oplysninger hos din studievejleder. Men gør det i god tid inden oktober.

Årsprøver

Sidst i maj måned skal 1. og 2.g'erne til skriftlige årsprøver. Alle elever skal såvel i 1. som i 2.g til årsprøve i dansk.

I 1.g skal eleverne på sproglig linie have skriftlig årsprøve i engelsk og matematikerne skal have årsprøve i matematik.

I 2.g er der skriftlig årsprøve i de fag, som du har valgt på højt niveau.

I 1. og 2.g afholdes der hvert år desuden 3 **mundtlige** årsprøver eller eksaminer.

Af skolens dagbog

1987

- 4. august** Første skoledag efter sommerferien.
- 2. september** James Loveless og Jim Templeton optrådte ved en fællestime, hvor emnet var den rytmiske musiks udvikling fra gospel og blues til jazz og soul, op til vore dages funk-, rap- og popmusik.
- 3. september** I anledning af folketingsvalget 8. sept. var der et stort valgmøde med repræsentanter for de fleste af de opstillede partier. Der var stor spøgelyst hos eleverne.



- 17. september** Besøg af danseteateret "Uppercut", der opførte forestillingen "Risky Business".
- 17. november** Besøg af to repræsentanter for PTU (landsforeningen af Polio-, trafik- og ulykkeskadede). De redegjorde for deres handicap, og der var en dialog med eleverne om handicappedes forhold.
- 11. december** Elever fra Grindsted Gymnasium opførte "Nattergalen" i egen opsætning. De fik for tjent et stort bifald for deres forestilling.

1988

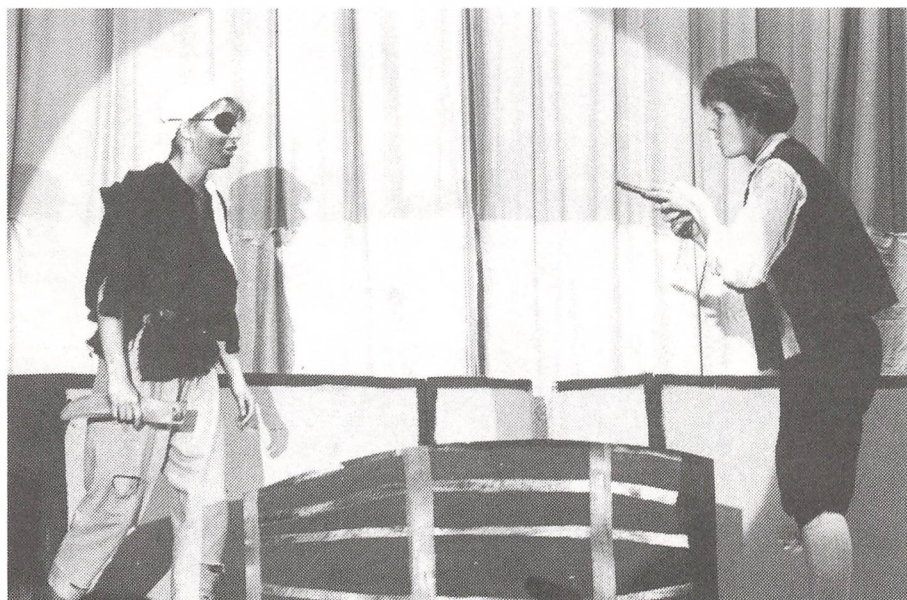

- 4. januar** Med stor succes opførte eleverne "Skatteøen" med musik af Sebastian. Forestillingen, der var et resultat af et samarbejde mellem drama, formning og musik, blev senere opført på Grindsted Gymnasium.
- 27. januar** Besøg af folkemusikgruppen Rumilajta fra Bolivia. Det var en god musikalsk og kulturel oplevelse.
- 26. februar** Kongebal
- 7. marts** Jens Jørgen Thorsen holdt et inciterende foredrag om moderne kunst og om sit eget engagement i og uden for kunstens verden.
- 17. marts** Forårskoncert med sædvanlig stor forældre-deltagelse.

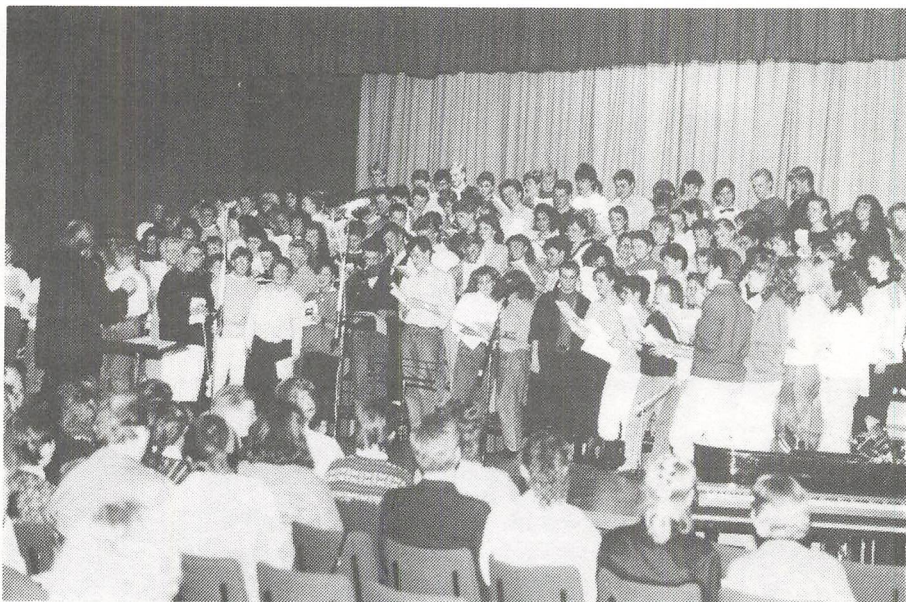

14. april

2.g-forældreaften med fællesspisning klassevis. Forinden havde 2.g musikholdet gentaget deres succes fra forårskoncerten. Der var knap så god tilslutning som tidligere år.

25. april

Kriminalassistent Iver Pedersen holdt et lærerigt foredrag om narkotikaproblemet, hvor han specielt kom ind på problemerne i lokalområdet.

3. maj

Eleverne tog formelt afsked med rektor Ove Østergaard, der efter to år som rektor, havde valgt at vende tilbage til undervisningen ved Silkeborg Amtsgymnasium.

Arrangementet formede sig som en sand gaveregn til rektor, og der faldt mange smukke ord til den afgående skoleleder.

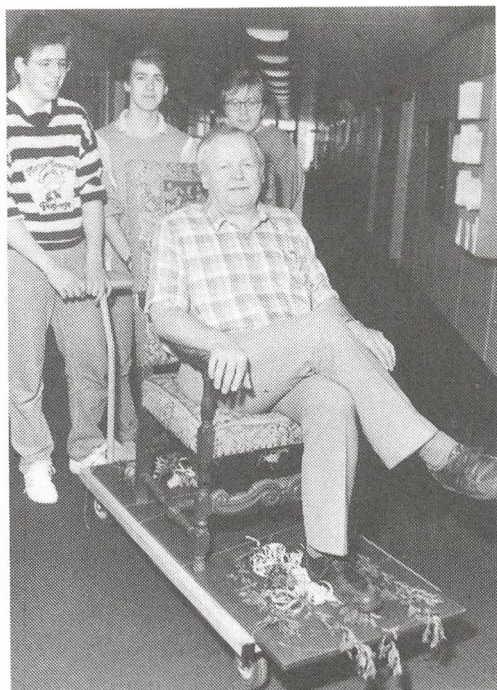



Araberne indtog Herning Gymnasium på 3.g'ernes sidste skoledag

Personalia

AFGANG

- 31/7 1987 Charlotte Kjær udlært som kontorassistent
- 1/8 1987 Lektor Preben Jonassen får bevilget et års orlov
- 18/1 1988 Else Hyldal Yde efter 7 måneders beskæftigelse.
- 31/7 1988 Lektor Carsten Engsnap
Lektor Kirsten Engsnap
Timelærer Kristian Hvid Jørgensen
Timelærer Knud Erik Skou
Rektor Ove Grønbæk Østergaard

TILGANG

- 1/8 1987 Kirsten Nielsen ansættes som kontorelev
- 25/1 1988 Karen Margrethe Guldborg ansættes som medhjælp på bibliotek, i skolebogssamling og på kontoret

Studenter 1987



3.a

Inge Damkjær Christensen, S
Julie Marie Krogh Damgaard, S
Lotte Dohm, N
Gitte Gormsen, N
Pernille Hjorth, N
Ann Lisette Jensen, N
Birgitte Ørregaard Jensen, S
Troels Pors Knudsen, S
Nanna Steenbjerg Kolze, S
Lillian Krarup Kristensen, N
Tina Agnete Lynge Kristensen, S
Annelise Nielsen, S

Lisbeth Nielsen, S
Laura Korsholm Olesen, S
Michael Birk Olesen, N
Helle Pedersen, N
Vibeke Ørsted Salby, N
Lene Anette Svingel, S
Dorte Marie Søndergaard, N
Helle Østergaard Thomsen, S
Birgitte Uebel, N
Helle Uhrenholt, S
Julie Secher Villumsen, S

3.b

Rikke von Gersdorff Carstensen S
Marianne Lauge Christensen, S
Mette Sønderkjær Christensen, S
Pia Godskesen, N
Irene Burhøj Jacobsen, S
Dorte Munk Jensen, N
Henrik Vestergaard Jensen, N
Michael Kirkegaard, N
Pia Knudsen, S
Tine Krogsgaard, N
Mads Unger Mikkelsen, S
Lene Henriette Mosegaard, S

Anne Mette Toft Nielsen, S
Helle Lodberg
Gitte Nielsen, N
Lenette Ormstrup, N
Henriette Pedersen, N
Helle Frølund Pedersen, S
Mette Rosendal, S
Karen-Lisbeth Salomonsen, S
Dorte Slott, S
Birgitte Sørensen, N
Anne Vibeke Thornild, S
Casper Joachim B. Wagner, S

3.c

Liselotte Baggesgaard, N
Trine Engholm, N
Lotte Palmer Hansen, N
Helle Jørgensen, N

Steffen Albæk Kristensen, S
Michael Sund, S
Marianne Ejby Villadsen, N

N = Nysproglig

S = Samfundssproglig

3.x

Jens Vilandt Agerbæk, N
Pauli Bach, F
Karen Kolby Carlsen, N
Dorte Østergaard Jensen, S
Michael Ørsøe Juul, S
Ulla Bjerregaard Jørgensen, N
Torben Michael Kjærgaard, N
Ib Frank Kristensen, F
Peter Lyngesen, N

Lone Birkebæk Lyrskov, S
Flemming Nielsen, Fen, N
Helle Brøchner Nielsen, S
Kim Birkmose Schmidt, S
Bettina Kring Sørensen, N
Susanne Ågård Sørensen, N
Charlotte Kruckow Velling, F
Tenna Wøhlk, F

3.y

Birthe Dahl Andersen, F
Irene Bak, S
Klaus Brøcker, F
Anette Christiansen, N
Ulrich Daugaard, N
Flemming Skovbølle Hansen, S
Helle Lyngé Hansen, F
Trine Bodil Albæk Hansen, F
Inge Harder, N
Johnny Høy Henrikssen, S
Michael Hoffmann, F
Claus Østergård Jensen, F
Jens Agergaard Jensen, S

Kåre Jelling Kristoffersen, F
Jørn Sønderup Lodahl, F
Ulla Solgaard Mathiesen, S
Niels Borup Overgård, S
Steen Skærbæk Pedersen, F
Mads Kristian Dall Petersen, F
Mette Pless-Jørgensen, S
Poul Kristian Poulsen, S
Troels Søgaaard Rasmussen, S
Vibeke Solvej Ramussen, S
Niels Henrik Vestergaard Scheel, S
Anni Skræddergaard, N
Irene Holm Sørensen, N

3.z

Tina Sneholm Andersen, F
Mads Bonde, S
Lars Brændgaard, N
Birgitte Thornfeldt Fisker, F
Gitte Juulsgård Hansen, S
Peter Hjorth, S
Hanne Jensen, S
Susanne Jespersen, N
Laila Knudsen, N
Lone Lauritsen, N
Lise Krogstrup Lodahl, N
Lena Gyldendal Lind, N

Jesper Rørbech Marstrand, F
Leon Mortensen, F
Jens Erik Nielsen, S
Michael Buur B. Nikolajsen, S
Marianne Poulsgaard Nordgaard, S
Claus Nørgård, S
John Vestergaard Olesen, F
Lars Ebbe Petersen, F
Lene Povlsen, F
Søren Voss Sørensen, F
Charlotte Yde, F

3.u

Charlotte Brøgger, N
Bente Christensen, F
Simon Rewers Hansen, N
Jeanette Heuser, N
Henriette Holst Jensen, F
Henrik Skovby Jensen, F
Niels Krøjgaard Jensen, F
Susanne Jensen, F
Ulla Solveig Juul, N
Birthe Marie N. Jørgensen, N
Søren Kasch, F
Birgitte Knudsen, N
Helle Funch Korneliussen, N

Henning Kristensen, N
Jesper Grønbæk Kristensen, F
Randi Kristensen, N
Dan Skovgaard Larsen, S
Per Larsen, N
Ole Margon Madsen, S
Christian Dolleris Nielsen, F
Bjarne Skov Pedesen, F
Lisbeth Risager Pedersen, N
Marianne Nygaard Pedersen, N
Anita Lund Sørensen, F
Kim Vetting, F

3.ø

Keld Fønnesbæk Andersen, N
Jesper Brølø, N
Hanne Hansen, N
Alice Hoffmann, N
Mette Høy, S
Inger Sander Jensen, N
Charlotte Elm Kjeldsen, S
Ken Engedal Knudsen, F
Mads Holst Knudsen, S
Sten Laursen, F
Morten Søgård Lund, F
Bettina Nielsen, N
Søren Nielsen, S
Tina Nottmeier, F
Susanne Nybo, F
Anette Pedersen, F

Anders Nørgaard Madsen, F
Charlotte Hyldahl Nielsen, N
Søren Strunge Nielsen, F
Søren Borup Nørgaard, S
Inger Overgaard, F
Birgitte Elbrønd Pedersen, N
Søren Siggaard Pedersen, F
Dorthe Poulsen, N
Karsten Thiesen, F
Marianne Boel Troelsen, N
Henrik Vistisen, F
Lisbeth Pedersen, F
Per Holdgaard Pedersen, F
Ulla Refshammer, N
Michael Simonsen, S
Poul Vestergaard, N

F = mat-fysisk gren N = naturfaglig gren S = mat.samf.gren



Skolens medarbejdere 1987-88



AI
adjunkt **Anne Albinus**
studievejleder
Brændgårdvej 67
tlf. 07 12 94 60
fransk



kantinemedhjælper **Ruth Ask**
Vivaldisvej 14
tlf. 07 12 38 08

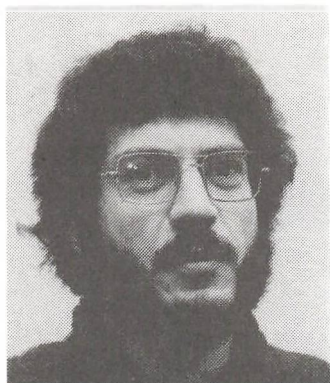

TA
adjunkt **Thorkil Axelsen**
Bøgens Kvarter 98
tlf. 07 22 48 69
samfundsfag, fransk



Bi
adjunkt **Bente Bisgaard**
Offenbachsvej 7
tlf. 07 12 92 24
fransk, spansk



JB
adjunkt **Jonna Byriel**
Skovløbervej 1
8600 Silkeborg
tlf. 06 82 24 26
dansk

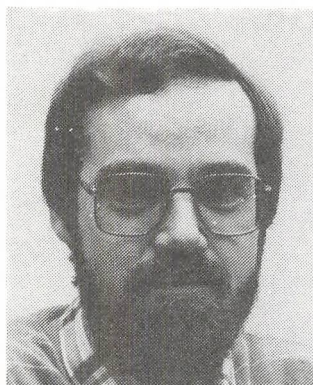

EB
adjunkt **Erik Bøegh**
bibliotekar
Virkelystvej 2
7550 Sørvad
tlf. 07 43 85 59
dansk, latin, oldtidskundskab



Ch
lektor **Vagn Åge Christensen**
Herregårdsparken 3
tlf. 07 22 32 56
historie, oldtidskundskab



KC
lektor **Karen Else Christoffersen**
Anemonevej 10
tlf. 07 22 19 41
fransk, russisk

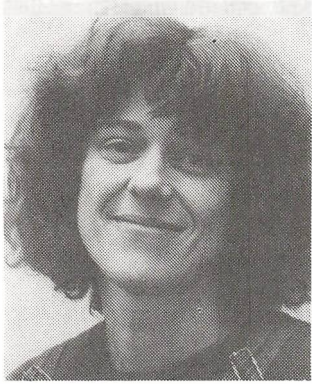

Co
adjunkt **Kirsten Colstrup**
Jagtvej 52
Hammerum
tlf. 07 11 69 65
fransk, musik

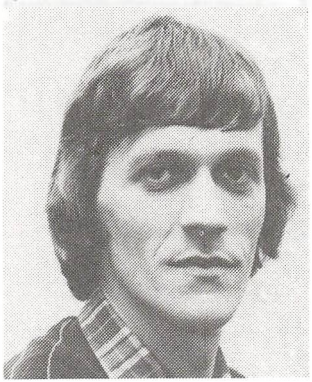

SD
adjunkt **Stig Dinsen**
Lyngens Kvarter 179
tlf. 07 22 49 67
engelsk, fransk



En
lektor **Kirsten Engsnap**
Engkrogen 25
tlf. 07 12 39 18
fransk

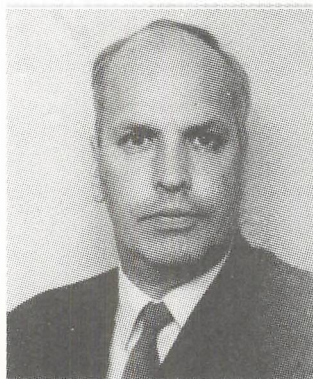

E
lektor **Carsten Engsnap**
Engkrogen 25
tlf. 07 12 39 18
dansk, religion, oldtidskundskab



F
lektor **Niels Fiil**
studievejleder
A.P. Møllersvej 12
tlf. 07 22 13 40
matematik, kemi

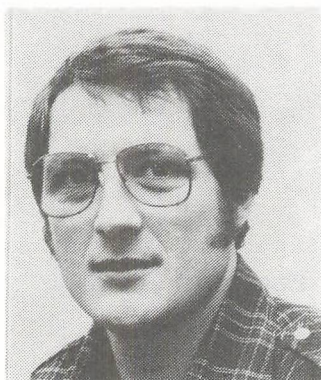

EF
adjunkt **Erik Fjølner**
AV-inspektør
Tjajkofskevej 14
tlf. 07 22 50 06
samfundsfag, geografi

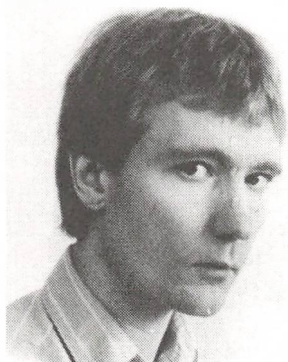

CG
adjunkt **Claus Gregersen**
datavejleder
Dalgasalle 29
tlf. 07 21 14 14
matematik, fysik



Karen Margrethe Guldborg
Irisalle 51
6920 Videbæk
tlf 07 17 25 23

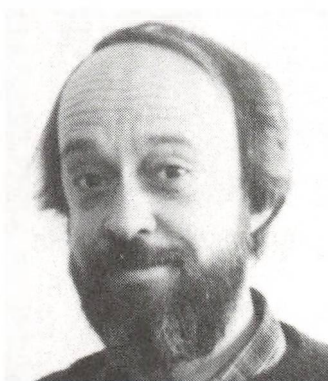

KI
timelærer **Henrik Klintholm**
korleder
Fynsgade 4
tlf. 07 22 00 48
musik



KH
adjunkt **Kristian Holst**
Vester Møllevej 220
8280 Trige
tlf. 06 23 05 16



Ho
lektor **Jens Hostrup**
Monradsgade 28
tlf. 07 12 70 53
engelsk, tysk



AH
adjunkt **Annette Koldkjær Højlund**
Vestergade 36
8600 Silkeborg
tlf. 06 82 02 92
dramaturgi, dansk



Ja
sekretær **Connie Jakobsen**
Griegsvej 22
Lind
tlf. 07 12 56 96

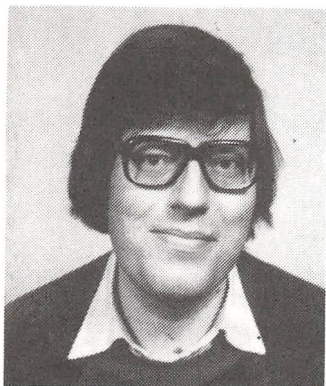

Ki
studielektor **Poul Kildsgaard**
Th. Niensengade 53
tlf. 07 12 52 85
samfundsfag, historie

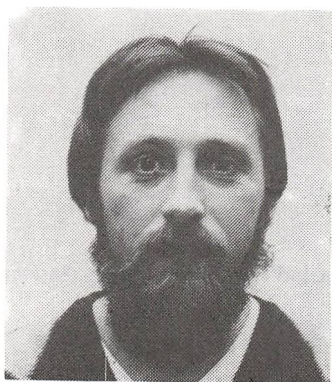

VJ
adjunkt **Sten Visti Jensen**
Østre Kirkevej 38 III
tlf. 07 22 21 42
dansk, oldtidskundskab



kantinemedhjælper **Ruth Johansen**
Vivaldisvej 17
tlf. 07 22 03 01

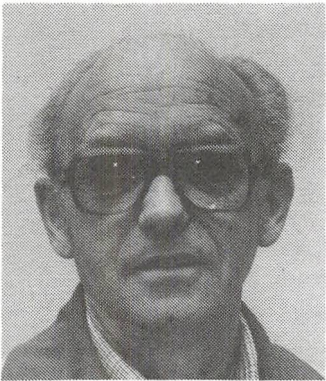

Hv
timelærer **Kristian Hvid Jørgensen**
Birk
tlf. 07 11 68 51
gymnastik

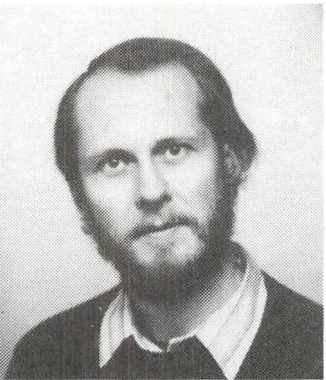

MJ
adjunkt **Michael Dyreborg Jørgensen**
Holmparken 5 dør 3
tlf. 07 12 48 59
fysik, matematik

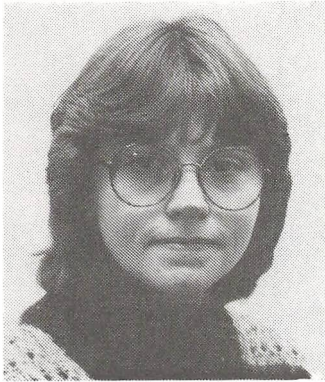

AK
adjunkt **Alice Kramer**
Kikkenborgvej 23
tlf. 07 22 48 54
matematik, fysik



Kr
timelærer **Birgit Krægpøth**
Kloster, Holmsland
6950 Ringkøbing
tlf. 07 33 72 67
gymnastik

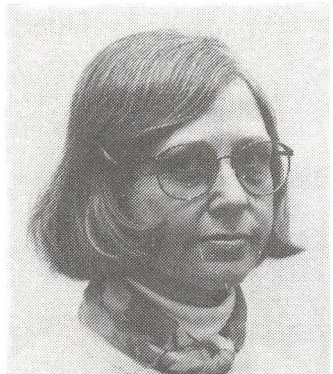

Mo
lektor **Eva Mose Larsen**
Mindegade 17B
tlf. 07 12 28 35
dansk

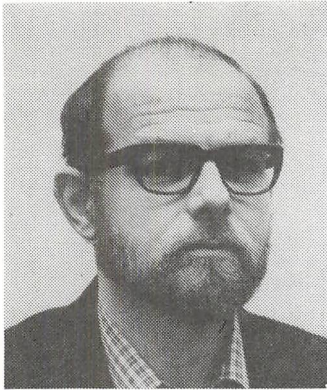

Le
adjunkt **Peter Lenler Eriksen**
Ågårdsvej 31
7480 Vildbjerg
tlf. 07 13 19 95
biologi



SM
adjunkt **Steen Noer Madsen**
Baldersvej 17
8900 Randers
tlf. 06 42 84 85
historie, latin

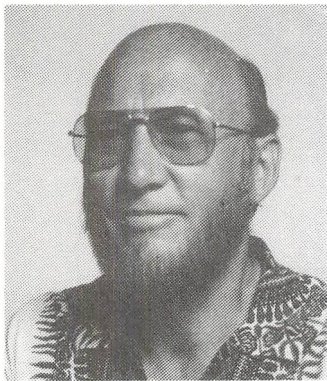

Mk
studielektor **Per Mark**
Krogsgårdsvej 15, Hvam
8620 Kjellerup
tlf. 06 66 75 48
matematik



Ml
lektor **Johan Maul**
A.P. Møllersvej 2
tlf. 07 12 09 38
kemi, fysik

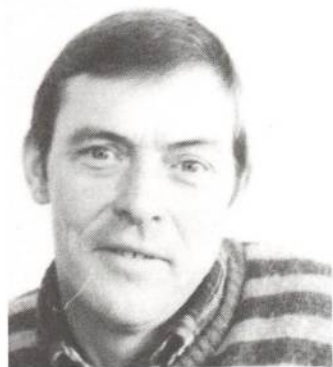

pedel **Lars Møller**
Nis Petersensvej 24
tlf. 07 22 39 69



F1
sekretær **Rita Fløe Møller**
Grove
7540 Haderup
tlf. 07 14 32 59

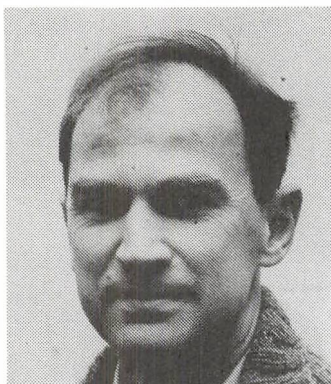

N
lektor **Henning Nielsen**
Bjørnslevvej 4
6933 Kibæk
tlf. 07 19 16 07
biologi



tekn.medhj. **Inge Nielsen**
Brændgårdvej 43 st.
tlf. 07 22 42 53



kontorelev **Kirsten Nielsen**
Rugmarken 22
Hammerum
tlf. 07 11 66 22



Li
adjunkt **Niels Linde Nielsen**
studievejleder
Danasvej 34
tlf. 07 12 85 22
geografi



SN
adjunkt **Søren Nissen**
Brændgårdvej 61 I
tysk, oldtidskundskab, dansk

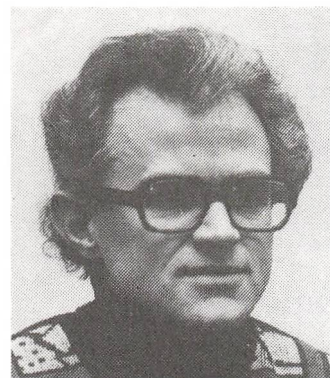

Ve
lektor **Bent Vestergaard Olesen**
skemalægger
Laubsvej 15
tlf. 07 12 29 97
matematik



AO
adjunkt **Anne Overgaard**
Holmparken 3 dør 3
tlf. 07 22 50 85
engelsk, gymnastik



BP
adjunkt **Bjørn Pedersen**
Lundingsgade 28 III
8000 Aarhus C
tlf. 06 18 45 78
engelsk, fransk



kantineleder **Ditte Pedersen**
Milehøjen 10
tlf. 07 26 96 02

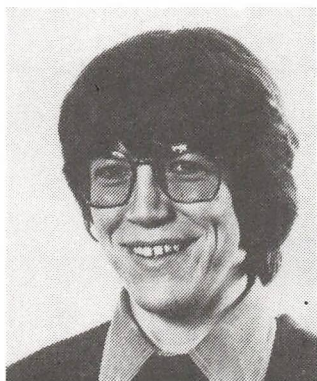

biblioteksass. **Doris Thing Pedersen**
Frijsenborgvej 15
tlf. 07 26 73 04

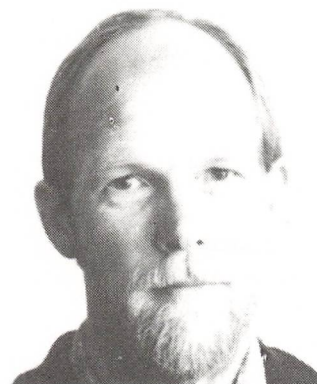

Kj
adjunkt **Jens Kjærby Rasmussen**
Rønnealle 114
7451 Sunds
tlf. 07 14 23 04
biologi, gymnastik

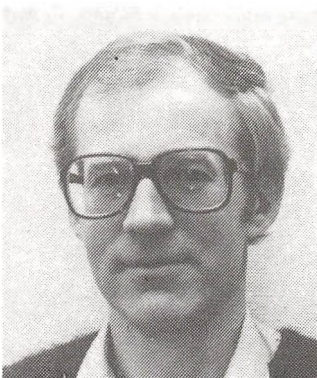

Ra
adjunkt **Jørgen Rasmussen**
Straussvej 19
tlf. 07 22 31 47
tysk, gymnastik

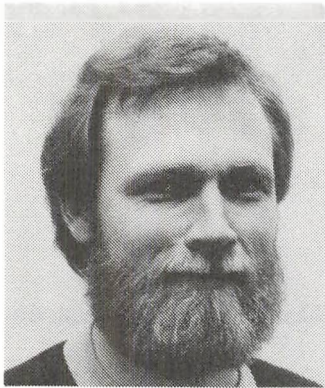

Rd
adjunkt **Poul Børge Rosendahl**
Erik Menvedsvej 22
8800 Viborg
tlf. 06 61 35 42
engelsk, tysk

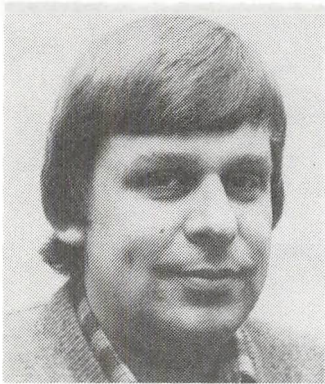

Ro
adjunkt **Finn Rosgaard**
studievejleder, inspektor
N.W. Gadesvej 9
tlf. 07 22 28 03
historie, engelsk



pedel **Preben Salomonsen**
H.P. Hansensvej 12
tlf. 07 22 17 05

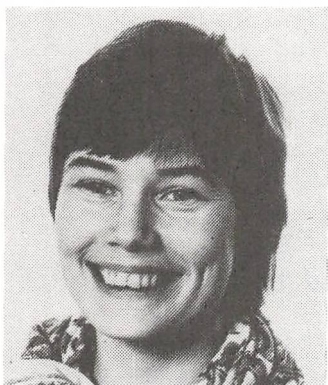

Sc
adjunkt **Birgit Schaarup**
Handelsvej 9
tlf. 07 22 97 29
dansk, historie

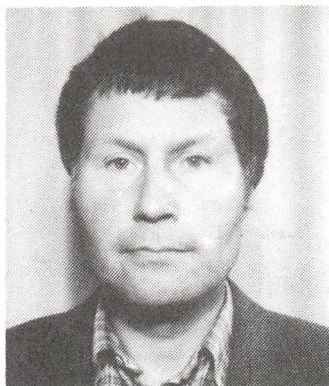

OS
studielektor **Ordin Skjæveland**
Børglumvej 32
tlf. 07 26 74 53
historie, engelsk

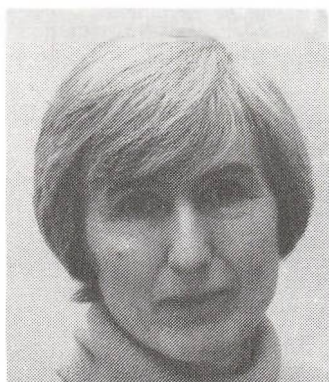

BS
timelærer **Beate Skou
Ørre**
tlf. 07 13 60 94
formning

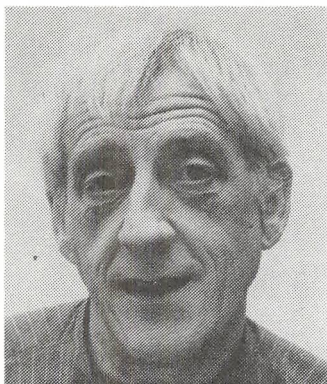

Sk
timelærer **Knud E. Skou**
Ørre
tlf. 07 13 60 94
formning



St
lektor **Erik Stabell**
Børglumvej 64
tlf. 07 26 88 46
fysik, matematik

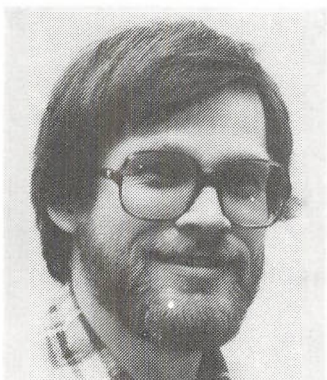

AS
adjunkt **Anders Sørensen**
boginspektor
Serup Tinghøjvej 9
8632 Lemming
tlf. 06 85 53 85
dansk, religion

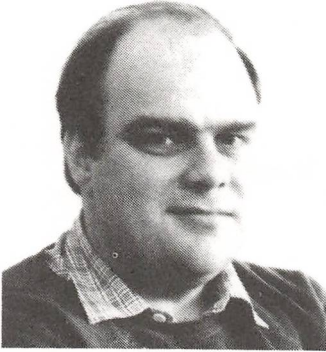

Sø
adjunkt **Ole Skovgaard Sørensen**
Holmparken 7 st. dør 3
tlf. 07 22 58 69
matematik, fysik



T
adjunkt **Hans Jørgen Thomsen**
Spøttrupvej 30
tlf. 07 26 83 31
historie, religion



Th
lektor **Niels Henrik Thormann**
"Tre Ege"
Nr. Kollund
tlf. 07 12 95 38
samfundsfag, historie



VP
lektor **Tordis Vang-Pedersen**
Blomstervej 7
Skelhøje
8800 Viborg
tlf. 06 66 14 95
geografi



EV
adjunkt **Eva Veibæk**
Anholtsgade 16 st.tv.
8000 Århus C
tlf. 06 19 50 32
dansk, engelsk



Ød
sekretær **Ruth Ødgaard**
Bellmansvej 7
Lind
tlf. 07 12 77 62

Ferieplan for 1988/89

Herning Gymnasiums ferieplan for det kommende skoleår bliver som følger (de nævnte dage medregnes):

1988:

Sommerferie	:	Man. d. 20. juni til tir. d. 2. aug.
Efterårsferie	:	Man. d. 17. okt. til fre. d. 21. okt.
Juleferie	:	Fre. d. 23. dec. til tir. d. 3. jan.

1989:

Vinterferie	:	Man. d. 13. feb. til fre. d. 17. feb.
Påskeferie	:	Man d. 20. mar. til man. d. 27. mar.
St. Bededag	:	Fre. d. 21. apr.
Kristi Himmel- fartsferie	:	Tor. d. 4. maj til fre. d. 5. maj
Pinseferie	:	Man. d. 15. maj
Sommerferie	:	Man. d. 26. juni

(De nævnte dage medregnet)

Ringetider

1. lektion	8.15-9.00	5. lektion	12.10-12.55
2. lektion	9.10-9.55	6. lektion	13.05-13.50
3. lektion	10.05-10.55	7. lektion	14.00-15.45
4. lektion	11.00-11.45	8. lektion	14.55-15.40

Spisepause 11.45-12.10

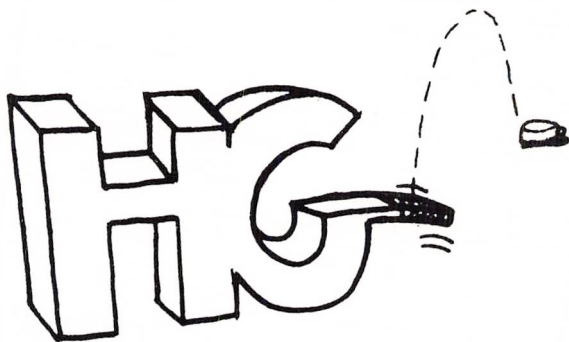

Danmarks Pædagogiske Bibliotek



450005453858

trykt på Amiscentralen i Herning