Danskernes Historie Online
Danske Slægtsforskeres Bibliotek

Dette værk er downloadet fra Danskernes Historie Online

Danskernes Historie Online er Danmarks største digitaliseringsprojekt af litteratur inden for emner som personalhistorie, lokalhistorie og slægtsforskning. Biblioteket hører under den almennyttige forening Danske Slægtsforskere. Vi bevarer vores fælles kulturarv, digitaliserer den og stiller den til rådighed for alle interesserede.

Støt Danskernes Historie Online - Bliv sponsor
Som sponsor i biblioteket opnår du en række fordele. Læs mere om fordele og sponsorat her: https://slaegtsbibliotek.dk/sponsorat

Ophavsret
Biblioteket indeholder værker både med og uden ophavsret. For værker, som er omfattet af ophavsret, må PDF-filen kun benyttes til personligt brug.

Links
Slægtsforskernes Bibliotek: https://slaegtsbibliotek.dk
Danske Slægtsforskere: https://slaegt.dk

JAGTVEJENS SKOLE

MEDDELELSER FOR 1961–62

SAMT SKEMA OVER ÅRSAFSLUTNINGEN

Om konfirmationsforberedelsen

1. Eleverne konfirmeres fra 7. klasse, således at konfirmationsforberedelsen falder inden for dette klassetrin.
   Elever, der skal konfirmeres i oktober fra 7. klasse, skal dog have fri til at gå til konfirmationsforberedelse ca. medio april–juni.
2. Elever, der i henhold til ovenstående går til konfirmationsforberedelse, kan få fri kl. 13 mandag og torsdag.
3. Såfremt forældrene ønsker konfirmation inden for andre klassetrin, må eleven henvises til forberedelsen efter skoletid.
4. Elever, der går til konfirmationsforberedelse, kan på skolen låne en salmebog og et nyt testamente. Lånte bøger skal afleveres umiddelbart efter konfirmationen.

Erstatning for bortkomne ure, smykker etc.

Da skolevæsenet jævnligt modtager ansøgninger om erstatning for værdigenstande, som elever har mistet på skolen, benytter man anledningen til her at gøre hjemmene opmærksom på, at skolevæsenet ikke yder erstatning for ure, smykker o. lign., hvorfor det frarådes hjemmene at lade eleverne medbringe sådanne genstande på skolen. Sker det alligevel, er det på hjemmenes eget ansvar, og erstatningskrav vil ikke kunne gøres gældende. Samtidig gør man opmærksom på, at der heller ikke ydes erstatning for huer, vanter, tørklæder og lignende mindre beklædningsgenstande; disse må af eleverne medtages i klassen.

Forsømmelser

Skolen kan give et barn tilladelse til at forsømme enkelte dage, men forsømmelsen kan kun betragtes som lovlig, *hvis skolens tilladelse er indhentet forud.* Hvis et barn forsømmer skolen på grund af sygdom, skal der så vidt muligt samme dag gives skriftlig eller ved en voksens henvendelse på skolen mundtlig meddelelse. Hvis sygdommen strækker sig *over mere end 3 dage,* kan skolen forlange, at hjemmet skaffer en tilsendt sygeattest påtegnet af lægen og forevist på skolen.

Hvis et barn mere end én gang i samme måned forsømmer på grund af sygdom, skal skolen straks kræve sygeattest udstedt af lægen.

Hvis hjemmene ikke overholder disse bestemmelser, kan skolen betragte forsømmelserne som ulovlige.

Skoleårets festligheder.

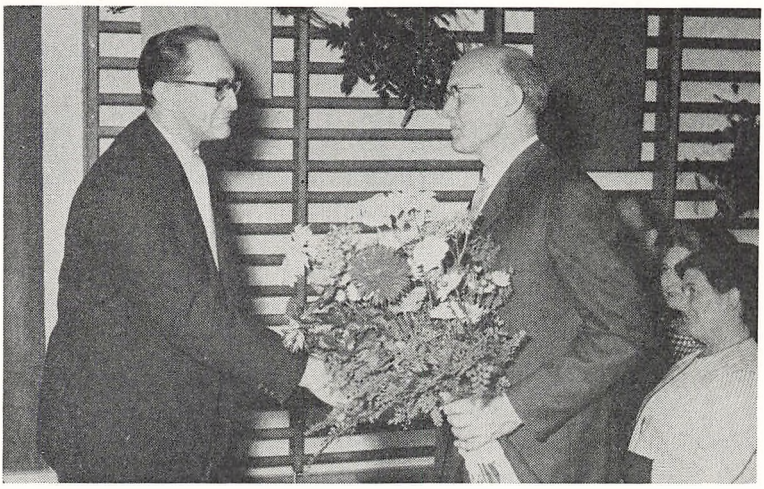

Skoledirektøren lykønsker.

Den 2. november indsatte skoledirektør Kr. Thomsen Jensen hr. Ernst Møller i embedet som inspektør ved vor skole. Den dejlige ny gymnastiksal var en smuk og værdig ramme om den store begivenhed.

Ud af salens hvide vægge var vokset en efterårsskov, hvis løvfarver klædte skolen i festdragt. Skolebotanisk have må sandelig have tak for den fine leverance, og det er vort indtryk, at skoledirektørens stærkt personlige indsættelsestale, lærerrådsformands og viceinspektørs velkomstord, salens udsmykning og de feststemte gæsters tilstedeværelse var med til at gøre dagen just så uforglemmelig, som vi gerne ville, den skulle være. Det glædede os at se vore viceskoledirektører og vort skolenævn, hvis formand også talte. Heldigvis var salen stor nok til, foruden lærerkorpset, også at rumme skolens ældste elever. Efter den officielle indsættelse samledes gæster og lærere på tegnesalen til en hyggelig afslutning på dagen.

Dagen før flyttede skolens inspektør siden 1954, hr. C. G. Hansen, til Bellahøj skole. Årene hos os blev præget af arbejde med modernisering og udvidelse af skolen, og inspektør C. G. Hansen har i en sådan grad været sjælen i dette arbejde, at det falder os vanskeligt at færdes i for eksempel tegne- og gymnastiksal uden at tænke på den personlige indsats, der her er gjort. Vore bedste ønsker for fremtiden vil følge inspektøren til Bellahøj.

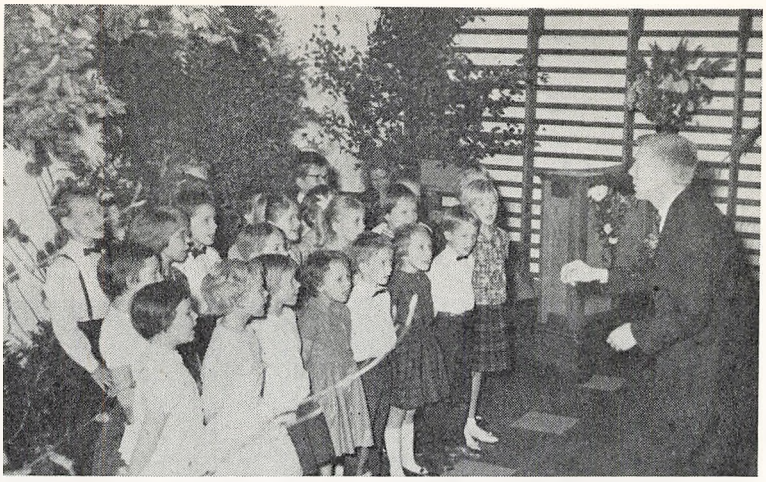

De små lykønsker.

Den 13. december gik 7a i festligt Luciaoptog gennem alle klasser.

3. marts slog 1. og 2. klasserne katten af tønden og blev bagefter trakteret med fastelavnsboller og sodavand.

19. marts afholdtes en gymnastikopvisning på årsdagen for den nye gymnastiksals indvielse. Først viste hr. Frede Larsen småbørnsgymnastik med 2. og 3. klasse, hvorefter frk. Åse Klausen viste moderne rytmegymnastik med realklassens piger, og til slut så man med hr. Døør som leder skolens udvalgte drengehold i redskabsgymnastik: ringe- og barreøvelser samt spring på hest og behændighedsøvelser. Festen blev indledet af viceinspektør Knud Skytte, og gymnastikinspektør Povl Jørgensen uddelte efter opvisningerne en smuk bronceplade til opsætning i gymnastiksalen med navnet på skolens bedste gymnastikklasse, som i år blev IVu. Gymnastikinspektøren fremhævede, at udmærkelsen også gjaldt klassens opførsel i almindelighed.

14. april holdtes skolebal for de større børn. I den ene gymnastiksal dansedes til to orkestre, og i den anden var der servering.

U-landshjælp.

I tiden fra fredag den 16. marts til lørdag den 24. marts blev der foretaget en indsamling til fordel for U-landene. Der startedes med mærkesalg og kontante bidrag. Alle lærere og elever deltog med stor ihærdighed. Et 5 m højt termometer i skolegården steg i ugens løb til 2400 kr. Ved en lille U-cabaret til slut nåede vi op til 3000 kr., og enkelte klasser fortsatte med forskellige arrangementer, så at skolen ialt kom op på et beløb af 3225 kr.

Vinduespyntning — men ej blot til pynt.

I februar måned deltog elever fra 8a og 8au i en konkurrence, som et manufakturfirma på Nørrebro havde udskrevet. Klostervængets og Jagtvejens skole fik til opgave at pynte en række af firmaets vinduer, som på forhånd var delt op i flere varegrupper: arbejdstøj, hvidevarer, undertøj og meget andet. Eleverne gik under

ledelse af hr. Kemp til opgaven med iver og saglighed. Pigerne havde effektfuldt anvendt et rødkålshoved, illuderende den rasende ægtemand, og drengene vakte jubel hos forbipasserende på gaden, når de i butiksvinduet havde vanskeligheder med en dekorativ placering af dametøjet.

Resultatet blev afgjort ved en publikumsafstemning. Pigerne fra Jagtvejens skole vandt 2. og 3. præmien.

Københavnsmestre i skak.

I de københavnske skolers skakturnering lykkedes det i år for skoleholdet, som bestod af Benny Adelhøj, IVu, Kaj Hansen, realkl., Benny Gregersen 4f, Peter Kitnæs, realkl., Mogens Lorentzen, 4f og Kurt Petersen, 4f, at vinde mesterskabet for København meget overlegent, idet holdet ialt kun tabte 2 partier. Skolens hold gik videre til landsturnering i Middelfart og placeredes som nr. 2.

Gymnastik og idræt.

Ved idrætsdagen den 12. september blev 6au og 6a københavnsmestre.

Skolemesterskaberne i gymnastik for hold blev vundet af Kai Lund og Tønnes Mikkelsen og det individuelle mesterskab af Fritz Madsen.

5 piger har taget svømmeprøven, 1 frisvømmerprøven og 3 livredderprøven.

53 har taget idrætsmærkeprøver: 1 guld m. emalje, 1 sølv m. emalje, 4 guld, 24 sølv og 23 bronze.

Drengene har afholdt mærkeprøver i gymnastik med følgende resultat: 4 sølv og 9 bronze.

Skolens drengehold har endvidere deltaget i de københavnske skolers gymnastikturnerings B-række, hvor de opnåede at blive nr. 1 blandt 30 skoler.

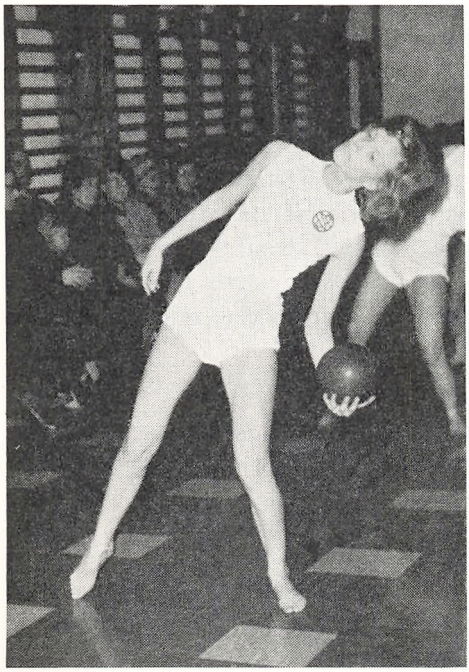

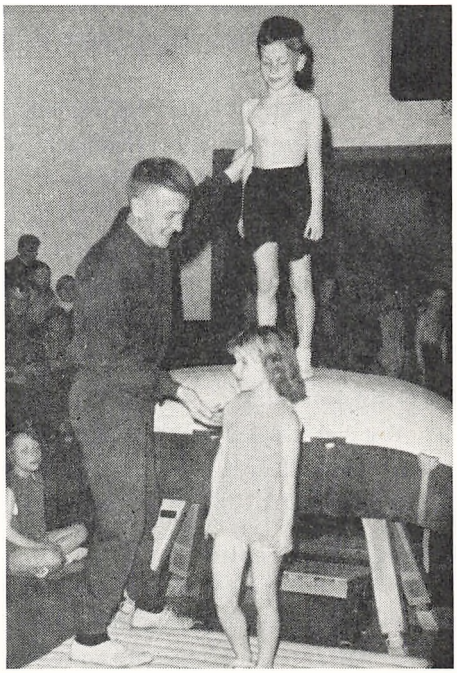

Med 7A på lejrskole.

RØGEDE SILD hørte til vor herligste spise – vel at mærke, når de kunne aftages direkte fra skorstenen. De har så sikkert gættet, at turen gik til Bornholm, hvor 21 drenge fra 7A nød ni dages lærerigt og sundt ophold. Med hovedkvarter i Sandvig hjemsøgte vi øen, fra Hammerhavn til Due Odde. Vi så havnen i Svaneke og Krølle Bølle i Rønne, studerede granit og sand, ler og skifer. Vi badede i Sandvigs nye pool og stirrede dybt i Hammerens Diamantsø. Corfitz Ulfeldt og Leonora Christina, Printzensköld og Holger Rosenkrantz passerede revue for os, da vi sad og beundrede det før så stolte Hammershus. Størst indtryk gjorde det dog, da Ertholmene dukkede frem af en tæt tåge, og vort lille fartøj gled ind under Christiansøs gule kaserner – enhver ved jo også, at det syn tror man ikke på, før man har set det. Tiden fra 8.–16. juni blev sandelig brugt godt, og vi takker hr. Poul Petersen, fordi han tog med os. *Preben Aggerbeck.*

I 1962 er der planlagt lejrskoleophold for 2 klasser. I begyndelsen af juni rejser viceinspektør Knud Skytte til Bornholm med 7au, og i midten af juni tager I realkl. til Karrebæk med fru A. S. Møller som leder.

Forældreuge og forældremøder.

Den 7. og 8. november var forældrene indbudt til besøg i klasserne for at overvære den daglige undervisning, og om aftenen den 7. november afholdt skolen forældreaften med besøg af 275 forældre, der interesseret lyttede til lærerne hr. Døør, hr. Henning E. Jensen, hr. Aksel Kemp, hr. Poul Petersen og hr. John Thein, der talte om nye fag i skolen. Bagefter havde forældrene lejlighed til at tale med klasselærerne i samtlige klasser.

6. februar afholdtes møde for 5. klassernes forældre, hvor skolens leder redegjorde for skolens opbygning, specielt med henblik på placeringen af eleverne i 6. klasse.

27. februar afholdtes fællesmøde for 7. klassernes forældre og elever, hvor de blev orienteret om undervisningen i de frivillige 8. og 9. klasser.

Hr. Aggerbeck afholdt klasseforældremøde den 15. februar. Næsten samtlige forældre til hans 1. klasse var mødt og blev grundigt sat ind i hr. Aggerbecks undervisningsform, ligesom de interesseret stiftede bekendtskab med klassens skriftlige arbejder og de mange børnetegninger. Samtidig blev de orienteret om de nye meddelelsesbøger. En absolut vellykket aften, der lover godt for den fremtidige kontakt mellem skole og hjem.

Frivillig korsang.

Der har i skoleåret 1961–62 været afholdt frivillig korsang i perioden 1. oktober–1. marts. Koret har deltaget i Danmarks Radios konkurrence „Fra 64–2" og fået så pæn kritik, at det opmuntrer til fortsættelse næste år.

Frivillig husgerning.

Foruden den obligatoriske undervisning i husgerning har ca. 50 piger fra de større klasser under ledelse af frk. Asta Andreasen deltager i frivillig husgerning, der etableredes efter jul efter indbydelse fra skoledirektionen.

Praktiske oplysninger.

Eleverne.

Den 1. september 1961 var der på skolen 807 elever, 380 drenge og 427 piger, der er fordelt i 29 klasser, hvoraf 2 klasser var drengeklasser, 3 pigeklasser og 24 blandede klasser. Til realeksamen i juni 1961 indstilledes 21 piger og 24 drenge, og til mellemskoleeksamen indstilledes 21 piger og 19 drenge, der alle bestod. Ved årsafslutningen uddeltes præmier for flid og god opførsel.

Mælkeydelse.

Efter ønske kan eleverne hver dag få gratis mælkeydelse. Mælkeydelsen består af $\frac{1}{4}$ liter sødmælk eller $\frac{1}{2}$ liter kærnemælk, og 736 elever har nydt godt af den.

Der uddeles vitaminpiller til alle børn.

Sparemærkesalg.

Der er i år solgt sparemærker til ca. kr. 5.000,–.

Skolebadning.

Hver 14. dag kan skolens elever gratis få et varmt brusebad. Når hjemmet skriftligt anmoder derom, kan skolen, for kortere eller længere tid, fritage eleverne for deltagelse i dette bad, medens gymnastikbadet efter hver enkelt gymnastiktime er obligatorisk, og eleverne kan kun fritages for dette bad i længere tid, hvis det ved lægeattest dokumenteres, at barnet ikke kan tåle at deltage i det.

Røntgenundersøgelse.

I oktober blev alle elever fra 7. kl., 4fu, IV em og realklassen undersøgt som et led i kampen mod tuberkulosen.

Læsestuen.

Skolens læsestue har været åben mandag, tirsdag og fredag i 2 timer om eftermiddagen fra 15. september–15. april, og eleverne kan under tilsyn benytte tiden til lektielæsning eller stilfærdig fritidsbeskæftigelse.

Skolebiblioteket.

Eleverne i 4. klasse og højere klasser har adgang til at låne fag- og skønlitteratur med hjem. Vort udmærkede bibliotek er en værdifuld støtte til en fornuftig fritidsbeskæftigelse og endvidere er det et værdifuldt supplement til skolens undervisningsarbejde.

Feriekolonierne.

På lærerforeningernes feriekolonier er der mulighed for at skaffe børnene et ca. 3 ugers ophold. Der har været udsendt 77 børn til dette ferieophold.

Feriepladser.

Klasselærerne modtager ansøgninger om feriepladser, d. v. s. ophold i et landbohjem i næsten hele sommerferien. Det lykkedes i år at imødekomme alle ansøgninger. Disse pladser er udelukkende forbeholdt børn fra små hjem.

Til disse ferieophold på koloni eller i landbohjem vil skolen kun anvise pladser til børn, der har vist god opførsel.

Jagtvejens Skoles Fond.

Fondets formål er at støtte forskellige arrangementer til gavn og glæde for eleverne. Fonden bestyres af lærerråd og skolenævn.

Norden.

I januar aflagde en norsk rejselektor besøg og holdt foredrag i skolens gymnastiksal for de ældre elever, og en svensk rejselektor holdt foredrag og læste op for eleverne i III, IV em og R. Eleverne viste stor interesse for disse belærende foredrag.

Indskrivning.

Børn, der fylder 7 år inden den 1. august 1963 skal indskrives til skolegang i skoleåret 1963–64, og børn, som fylder 7 år inden 31. januar 1964, kan indskrives. Indskrivningen begynder den 1. september 1962. Dåbs- eller navneattest skal medbringes, og hvis barnet er vaccineret mod kopper, medbringes vaccinationsattest.

Skolens distrikt.

Til skolens distrikt hører følgende gader: Ågade, Ahlmannsgade, Borups Allé (1–33, 41–45 og 2–24), Borups plads, Florsgade, Gilbjerggade, Hellebækgade, Hiort Lorenzens Gade, Hornbækgade, Humlebækgade (ulige nr. og fra 2–20), Hørsholmsgade, Jagtvej (1–41 og 2–34), Jægersborggade, Kronborggade, Krügersgade, Laurids Skaus Gade, Lundtoftegade (2–10), Nivågade, Rantzausgade (fra 70–74), Skotterupgade, Stefansgade (fra 53 og 48).

Udskrivning.

Den almindelige regel for udskrivning er, at et barn tidligst kan udskrives ved skoleårets udgang, når det

1) ved skoleårets slutning har gået i skole 7 år og
2) fylder 14 år senest den 31. januar året efter.

For elever i 8. klasse gælder særlige udskrivningsregler. De kan kun udskrives af skolen med skolenævnets tilladelse, og kun hvis de iøvrigt opfylder ovenstående betingelser.

Fra disse udskrivningsregler kan ikke dispenseres.

Skoleåret.

Skoleåret slutter fredag den 22. juni, der er omflytningsdag.

Lørdag den 23. juni er første feriedag.

Mandag den 13. august er første skoledag efter ferien. 1. klasserne møder dog først mandag den 20. august kl. 10.

Personalet.

Skoleinspektør: Ernst Møller.

Vice-skoleinspektører: Knud Skytte og fru R. Jacobsen.

Overlærere: Fru Ebba Christensen, fru Ida Hansen, frk. E. Jacobsen, frk. D. Jensen, frk. Aase Klausen, frk. A. Mackeprang, fru A.-S. Møller, frk. Edel Nielsen, frk. Minona Pedersen, Axel Andersen, H. Christensen, V. Kallendorf, og Aage Nielsen.

Lærere: Fru E. Aagesen, frk. A. Andreasen, frk. Lis Jönsson, fru Inger Vedersø, Preben Aggerbeck, Jørgen Døør, Henning E. Jensen, Axel Kemp, K. Frede Larsen, Bjarne Nåbye, E. Ovesen, Helge Pedersen, Poul Petersen, Bent Rasmussen, O. Sørensen og John Thein.

Skolebetjent: Ernst Wulff.

Skolelæge: Børnelæge Gunnar Nielsen.

Sundhedsplejerske: Fru Signe Mønsted.

Økonoma: Fru Emma Simonsen.

Træffetider:

Inspektøren træffes hver skoledag mellem 12–13 og tillige onsdag aften mellem kl. 17^{30}–18^{30}.

Skolelægen træffes almindeligvis onsdag og lørdag mellem kl. 11–13 og sundhedsplejersken tirsdag, onsdag, fredag og lørdag.

Årsafslutningen.

Onsdag den 20. og torsdag den 21. juni er forældredage, og forældrene indbydes til at overvære den almindelige undervisning i klasserne.

Et skema over undervisningstimerne i disse dage findes på de efterfølgende sider i dette hæfte.

Onsdag den 20. og torsdag den 21. juni vil håndarbejder, tegninger og sløjdarbejder være udstillet i skolens gymnastiksal. Denne udstilling er åben i skoletiden og desuden onsdag aften kl. 19–20.

Skoleafslutning.

Torsdag den 21. juni kl. 19 tager skolen afsked med sine udgående elever. Ved en højtidelighed i skolens gymnastiksal overrækkes eksamensbeviser og flidspræmier, og skolens kor vil synge.

Forældrene indbydes til at overvære denne afslutning.

Ernst Møller.

Meddelelser fra skolenævnet.

I det forløbne år har skolenævnet taget sig af de sager, der har været henlagt til det.

På en række møder har man endvidere drøftet skolens almindelige forhold, „Jagtvejens Skoles Fond", og nævnet har haft opmærksomheden henvendt på skolens forsømmende og forsømte børn, og man har drøftet de enkelte tilfælde og så vidt muligt rådet bod på forholdene.

Nævnet har været medvirkende ved tilrettelæggelsen af møder og arrangementer for skolens forældrekreds.

Skolenævnets medlemmer er:

Blikkenslager *Aage Schmidt*, Hans Egedesgade 25, formand.
Bankbestyrer *Karl Nielsen*, Amagerbrogade 7, sekretær.
Fru *Inger Folmer Hansen*, Borups allé 3.
Fru *Hilma Rye Larsen*, Kronborggade 7[1].
Fru *Aase Bryde Jensen*, Jægersborggade 46[3].

For skolenævnet
Aage Schmidt

Årsafslutningen 1962.

(Besøgsdage).

ONSDAG DEN 20. JUNI

					Lærer.	Gæstelærer.
I u	(nr. 11)	kl.	8– 9	regning	frk. *A. Mackeprang*	frk. *M. Pedersen*
		-	9–10	dansk	fru *A.-S. Møller*	- *E. Nielsen*
7 bu	(nr. 26)	kl.	8– 9	tysk	- *A.-S. Møller*	fru *R. Jacobsen*
		-	9–10	regning	frk. *M. Pedersen*	hr. *J. Døør*
6 bu	(nr. 35)	kl.	8– 9	engelsk	- *E. Nielsen*	frk. *Å. Klausen*
		-	9–10	regning	hr. *H. E. Jensen*	hr. *V. Kallendorf*
8 a	(nr. 31)	kl.	8– 9	regning	fru *E. Christensen*	- *J. Døør*
		-	9–10	dansk	frk. *Å. Klausen*	- *E. Ovesen*
		-	10–11	orientering	hr. *V. Kallendorf*	- *P. Aggerbeck*
7 a	(nr. 15)	kl.	8– 9	dansk	frk. *D. Jensen*	fru *E. Aagesen*
		-	9–10	regning	- *L. Jönsson*	frk. *A. Mackeprang*
		-	10–11	engelsk	hr. *B. Nåbye*	- *Å. Klausen*
6 au	(nr. 12)	kl.	8– 9	dansk	- *J. Thein*	fru *I. Hansen*
		-	9–10	historie		hr. *A. Andersen*
		-	10–11	regning	- *B. Rasmussen*	- *A. Kemp*
5 A	(nr. 34)	kl.	8– 9	dansk	- *Å. Nielsen*	frk. *E. Jacobsen*
		-	9–10	regning	- *B. Rasmussen*	hr. *P. Aggerbeck*
		-	10–11	geografi	- *A. Andersen*	fru *I. Vedersø*
5 a	(nr. 14)	kl.	8– 9	regning	- *P. Petersen*	hr. *H. E. Jensen*
		-	9–10	dansk	fru *R. Jacobsen*	frk. *D. Jensen*
		-	10–11	historie	hr. *H. Pedersen*	hr. *F. Larsen*
4 v	(nr. 22)	kl.	8– 9	regning	- *O. Sørensen*	- *K. Skytte*
		-	9–10	dansk	- *H. Petersen*	- *O. Sørensen*
4 x	(nr. 36)	kl.	8– 9	historie	- *E. Ovesen*	- *F. Larsen*
		-	9–10	dansk	- *P. Petersen*	fru *I. Vedersø*
4 y	(nr. 1)	kl.	8– 9	dansk	- *H. Christensen*	frk. *A. Andreasen*
		-	9–10	geografi		fru *I. Hansen*
3 u	(nr. 33)	kl.	8– 9	dansk	- *H. Petersen*	
		-	9–10	regning	- *F. Larsen*	
2 u	(nr. 25)	kl.	8– 9	dansk	frk. *L. Jönsson*	
		-	9–10	regning	hr. *K. Skytte*	
1 v	(nr. 24)	kl.	8– 9	dansk	- *P. Aggerbeck*	
		-	9–10	regning	frk. *E. Jacobsen*	
1 x	(nr. 23)	kl.	8– 9	dansk	fru *I. Vedersø*	
		-	9–10	regning	- *E. Christensen*	

TORSDAG DEN 21. JUNI

					Lærer.	Gæstelærer.
I u	(nr. 11)	kl. 8– 9	geografi	hr.	*V. Kallendorf*	hr. *H. Christensen*
		- 9–10	engelsk	frk.	*E. Nielsen*	frk. *L. Jönsson*
7 bu	(nr. 21)	kl. 8– 9	biologi	fru	*I. Hansen*	fru *I. Vedersø*
	(nr. 32)	- 9–10	naturlære	hr.	*P. Aggerbeck*	- *A.-S. Møller*
6 bu	(nr. 35)	kl. 8– 9	dansk	fru	*E. Christensen*	frk. *L. Jönsson*
		- 9–10	historie	hr.	*V. Kallendorf*	fru *R. Jacobsen*
4 fu	(nr. 15)	kl. 8– 9	regning	-	*J. Døør*	hr. *A. Kemp*
		- 9–10	dansk	frk.	*D. Jensen*	- *J. Thein*
		- 10–11	tysk	fru	*R. Jacobsen*	fru *A.-S. Møller*
8 au	(nr. 12)	kl. 8– 9	regning	hr.	*B. Rasmussen*	hr. *H. E. Jensen*
		- 9–10	orientering	-	*H. E. Jensen*	- *A. Kemp*
		- 10–11	dansk	-	*P. Aggerbeck*	frk. *M. Pedersen*
7 A	(nr. 26)	kl. 8– 9	dansk	-	*E. Ovesen*	- *A. Andreasen*
		- 9–10	regning	-	*Å. Nielsen*	fru *E. Christensen*
		- 10–11	engelsk	-	*B. Nåbye*	hr. *O. Sørensen*
7 au	(nr. 14)	kl. 8– 9	dansk	-	*K. Skytte*	- *J. Thein*
		- 9–10	historie	-	*P. Petersen*	fru *I. Vedersø*
		- 10–11	regning	-	*H. E. Jensen*	hr. *Å. Nielsen*
6 av	(nr. 16)	kl. 8– 9	dansk	-	*A. Andersen*	fru *E. Aagesen*
		- 9–10	geografi			frk. *A. Andreasen*
		- 10–11	engelsk	frk.	*E. Nielsen*	
5 u	(nr. 36)	kl. 8– 9	dansk	hr.	*P. Petersen*	hr. *H. Petersen*
		- 9–10	historie	-	*K. Skytte*	frk. *E. Jacobsen*
		- 10–11	regning	frk.	*L. Jönsson*	fru *E. Aagesen*
4 u	(nr. 31)	kl. 8– 9	regning	hr.	*Å. Nielsen*	hr. *O. Sørensen*
		- 9–10	dansk	-	*B. Rasmussen*	- *J. Døør*
3 v	(nr. 33)	kl. 8– 9	dansk	-	*B. Nåbye*	
		- 9–10	regning	frk.	*M. Pedersen*	
3 x	(nr. 22)	kl. 8– 9	dansk	-	*E. Jacobsen*	
		- 9–10	regning	-	*A. Mackeprang*	
2 v	(nr. 23)	kl. 8– 9	regning	-	*D. Jensen*	
		- 9–10	dansk	hr.	*B. Nåbye*	
2 x	(nr. 24)	kl. 8– 9	dansk	-	*F. Larsen*	
		- 9–10	regning	-	*O. Sørensen*	
I u	(nr. 25)	kl. 8– 9	regning	frk.	*A. Mackeprang*	
		- 9–10	dansk	fru	*I. Hansen*	

Ernst Møller.

J. D. QVIST & KOMP. BOGTRYKKERI
AKTIESELSKAB · KØBENHAVN K