



Danskernes Historie Online

Danske Slægtsforskeres Bibliotek

Dette værk er downloadet fra Danskernes Historie Online

Danskernes Historie Online er Danmarks største digitaliseringsprojekt af litteratur inden for emner som personalhistorie, lokalhistorie og slægtsforskning. Biblioteket hører under den almennyttige forening Danske Slægtsforskere. Vi bevarer vores fælles kulturarv, digitaliserer den og stiller den til rådighed for alle interesserede.

Støt Danskernes Historie Online - Bliv sponsor

Som sponsor i biblioteket opnår du en række fordele. Læs mere om fordele og sponsorat her: <https://slaegtsbibliotek.dk/sponsorat>

Ophavsret

Biblioteket indeholder værker både med og uden ophavsret. For værker, som er omfattet af ophavsret, må PDF-filen kun benyttes til personligt brug.

Links

Slægtsforskeres Bibliotek: <https://slaegtsbibliotek.dk>

Danske Slægtsforskere: <https://slaegt.dk>

Rungsted
Statsskole

1973

KONTORTID:

Skoledage kl. 8–14.

Rektor Svend-Erik Grange træffes:
Skoledage kl. 12.15–13.15 (undt. mandag).
Andre tider efter aftale.

Skolens postadresse: Vallerød Banevej 23,
2960 Rungsted Kyst.

Telefon: (01) 86 33 11.

Regnskabskontoret: (01) 86 27 13.

Lærerværelset: (01) 86 36 12.

Formand for lærerrådet:
adjunkt Jens Erik Hansen.

Pedel Åge Bertelsen: (01) 86 40 13.

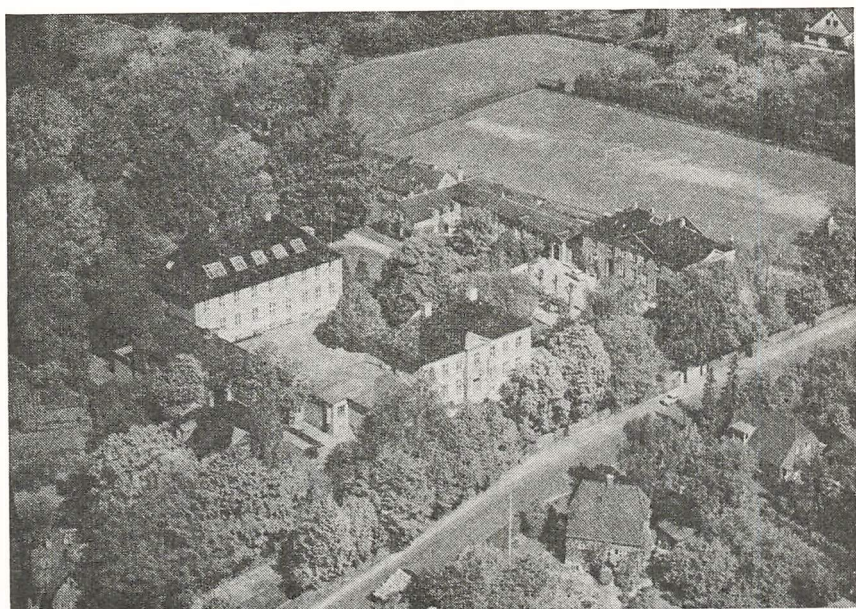

Rungsted Statsskole

Skoleåret 1972-73

I. Skolen	3
II. Eksaminer 1972	4
III. Lærerkollegiet	8
IV. Eleverne	12
V. Optagelse af elever	23
VI. Skolenævn og forældremøder	24
VII. Samarbejdsudvalg, lærerråd og elevrepræsentation	25
VIII. Ordensregler	26
IX. Praktiske oplysninger	28
X. Foreninger	31
Skoleåret 1973-74	33

I. Skolen

RUNGSTED STATSSKOLE er en direkte fortsættelse af Rungsted Kostskole, der grundlagdes i året 1900 af rektor *E. Skovgaard-Petersen*. – Skolens indvielse fandt sted den 5. september 1900, og de første studenter dimitteredes i sommeren 1906.

Den 1. april 1920 blev skolen overtaget af staten, og dens navn ændredes til RUNGSTED STATSSKOLE.

Fra oprettelsen i 1900 indtil udgangen af skoleåret 1970–71 var der til skolen knyttet en kostafdeling for drenge.

Skolen består nu af en 3-årig *gymnasieafdeling* med sproglig og matematisk linie.

Valgfrie fag og grendeling: se side 23.

Projektering af nye bygninger til skolen finder sted for tiden. Byggeriet ventes påbegyndt i november 1973, og det påregnes, at de nye bygninger – beliggende overfor Hørsholm idrætspark – vil kunne tages i brug med skoleåret 1975–76.

Der vil til den tid blive oprettet et HF-kursus ved skolen.

II. Eksaminer 1972

Studentereksamen.

Sproglig linie

a – ns-gren

1. Anthony, Hjørdis
2. Asmussen, Lars
3. Berger, Jens
4. Bergstrøm, Annette
5. Cantor, Per
6. Flindt, Jan
7. Henriksen, Karen Margethe
8. Hjorth, Troels Lindegaard
9. Jantzen, Bolette
10. Kofoed, Mette
11. Kristiansen, Torben
12. Larsen, Susanne Falck
13. Madsen, Anne
14. Nellemann, Peter
15. Nielsen, Cathrine
16. Nielsen, Jan Brest
17. Nord, Cathrin
18. Olesen, Kim Maibom
19. Sandberg, Jette
20. Selsing, Karen

b – ns-gren

1. Bergstrøm, Lisbeth
2. Dithmer, Michael
3. Frøssing, Inge
4. Hansen, Henriette Jul
5. Heerfordt, Vibeke
6. Holt, Karen
7. Jacobsen, Ulrik
8. Jensen, Aage Hagen
9. Kristensen, Annebeth
10. Lund, Elisabeth
11. Lund, Flemming
12. Lund, Jesper
13. Madsen, Lene

14. Olufsen, Lotte
15. Pedersen, Lene Mose
16. Pedersen, Therese Enggaard
17. Petersen, Astrid
18. Petersen, Carl Agerbech
19. Reichhardt, Birgitte
20. Skadhauge, Jeppe
21. Wulffsberg, Hans

c – ns-gren

1. Duus, Susanne
2. Gørtz, Inge
3. Gørtz, Lise
4. Hansen, Merete Eggert
5. Karkov, Jette
6. Lethén, Elisabeth
7. Petersen, Lisbet Abel
8. Poulsen, Nicole
9. Sørensen, Hanne Meng
10. Wissum, Charlotte

Matematisk linie

x – mf-gren

1. Ammentorp, Michael
2. Behrndt, Klaus
3. Budtz, Søren
4. Eskebjerg, Lars
5. Hemdorff, Stig
6. Koplev, Aksel
7. Meldal, Morten
8. Mikkelsen, Henrik Grube
9. Norsk, Peter
10. Poulsen, Henrik
11. Schütze, Henrik
12. Søegaard, Nils

y – mf-gren

1. Ballegaard, Søren
2. Christiansen, Mads
3. Grundtmann, Jane
4. Hansen, Poul
5. Hjerl, Hans Peter
6. Jørgensen, Lene Ingemann

7. Mortensen, Niels Gylling
8. Nielsen, Else-Marie
9. Nielsen, Helle Kruse
10. Paludan, Ulf
11. Pedersen, Annette
12. Sabroe, Birgitte
13. Schou, Anne-Marie
14. Sloth, Peter

y – mn-gren

15. la Cour, Peter
16. Fjelstrup, Allan
17. Foss, Pernille
18. Hoff, Jens
19. Ilsøe, Bente
20. Stein, Gunnar

z – mf-gren

1. Christiansen, Trine
2. Gjessing, Susanne
3. Hansen, Anne Mette
4. Ingerslev, Finn
5. Jensen, Steen Richter
6. Lynn-Pedersen, Jørgen
7. Pedersen, John
8. Petersen, Michael Kragh
9. Stefansson, Torsten
10. Sørensen, Bodil
11. Tangdal, Christian

z – mn-gren

12. van Amerongen, Birthe
13. Hansen, Troels
14. Larsen, Lars Bay
15. Larsen, Ulla
16. Lindhardt, Bent
17. Nielsen, Anne
18. Nielsen, Susanne
19. Pallisgaard, Niels
20. Plum, Peter Munk
21. Paaschburg, Anne Louise
22. Rand, Michael
23. Witzke, Pia

Realeksamen.

1. Ia Cour, Søren
2. Denckert, Hanne
3. Frederiksen, Annie Holst
4. Gottlieb, Nina
5. Hammer, Karin
6. Jensen, Alan
7. Klingsholm, Jette
8. Klitgaard, Kristian
9. Overgaard-Mikkelsen, Hanne
10. Petersen, Marianne Holm
11. Riis, Susanne
12. Sørensen, Birthe
13. Vestergaard, Susan
14. Weis-Fogh, Klavs

Karakterskala:

(Undervisningsministeriets bekendtgørelse af 4. februar 1963):

- 13: Gives for den usædvanlig selvstændige og *udmærkede* præstation.
- 11: Gives for den *udmærkede* og selvstændige præstation.
- 10: Gives for den *udmærkede*, men noget rutineprægede præstation.
- 9: Gives for den gode præstation, der ligger lidt over *middel*.
- 8: Gives for den *middelgode* præstation.
- 7: Gives for den ret jævne præstation, der ligger lidt under *middel*.
- 6: Gives for den noget *usikre*, men nogenlunde tilfredsstillende præstation.
- 5: Gives for den *usikre* og ikke tilfredsstillende præstation.
- 3: Gives for den meget *usikre*, meget mangelfulde og utilfredsstillende præstation.
- 0: Gives for den helt uantagelige præstation.

For at bestå *realeksamen* eller *studentereksamen* kræves – såvel for års-karaktererne som for eksamens-karaktererne – at summen af samtlige karakterer er mindst 5,5 gange karakterernes antal, og at summen af de to laveste karakterer plus gennemsnittet af de øvrige karakterer er mindst 13.

Ved realeksamen påføres der ikke eksamensbeviset nogen udregning af eksamensresultatets gennemsnit.

III. Lærerkollegiet

Ved kgl. resolution af 14. april 1972 meddeltes der lektor *Harald Damgaard* afsked pr. 31. juli 1972.

Fra skoleårets begyndelse ansattes cand. mag. *Kirsten Jungersen*, cand. mag. *Lissen Knudsen*, cand. scient. *Knud Fjeldsted Petersen* og cand. scient. *Nina Skytte* som adjunkter ved Rungsted Statsskole.

Fra skoleårets begyndelse ansattes stud. mag. *Jan Rud Hansen*, stud. mag. *Kaare Hansen*, stud. mag. *Karsten Wegener* og fra 1. september 1972 stud. scient. *Bertel Kristensen* som vikarer for skoleåret 1972–73.

Fag- og timefordelingen har i skoleåret 1972–73 været:

<i>Adjunkt Walter Boss</i>	25
historie: 3sa, 3mx, 2mx, 2mz, 1sa, 1mx	
oldtidskundskab: 2mx, 1sa, 1mx	
fransk: 3my	
<i>Lektor Sigurd Christensen</i>	23
engelsk: 3nsb, 2nsa, 1sb, 1sc, 1mx	
<i>Adjunkt Marianne Dybbroe</i>	14
dansk: 3mx, 2my, 1sb, 1mz	
religion: 2my	
<i>Rektor Svend-Erik Grange</i>	10
fransk: 1sa, 1my	
<i>Lektor John Graae</i>	17
biologi: 3nsa, 3mfy, 3r	
fysik: 3r	
kemi: 1my	
matematik: 1my	
<i>Lektor Germund Gyring</i>	15
geografi: 3mn xz, 3mn y, 2mfy, 2mfz, 2mn yz, 1sa	

<i>Adjunkt Henrik Stevns Hansen</i>	26
dansk: 3sb, 3mz, 2mx, 1mx, 3r	
gymnastik: 2ax, 2by, 1c+3r, 1z	
<i>Stud. mag. Jan Rud Hansen</i>	10
gymnastik: 3ax, 3by, 3z+2z, 1ax, 1by	
<i>Adjunkt Jens Erik Hansen</i>	23
historie: 2sa, 1sc, 1my	
matematik: 3mn xz, 1sa, 1mz	
religion: 3sa, 3mx, 3mz, 2sa, 2mx, 2mz	
<i>Adjunkt John Erik Hansen</i>	25 ^{1/2}
historie: 3my, 3mz, 2sb, 2my, 1sb, 1mz, 3r	
oldtidskundskab: 2sa, 2my, 1mz	
studieorientering: 1 spor	
<i>Stud. mag. Kaare Hansen</i>	12
musik: 3mx, 3my, 2mx, 2mz, 1sb, 1mx, 1mz	
<i>Adjunkt Kirsten Jungersen</i>	11
latin: 2nsb, 1sb	
oldtidskundskab: 2nsb, 1sb	
<i>Adjunkt Viggo Jørgensen</i>	25
fysik: 3mn y, 2mf z, 1mx	
kemi: 2mz, 1mx	
matematik: 3mf z, 2mf x	
studieorientering: 2 spor	
<i>Lektor P. A. Kjeltøft</i>	20
biologi: 3mn xz, 3mn y, 2mn y, 2mn z	
<i>Adjunkt Lissen Knudsen</i>	20
matematik: 2mf y, 2mn z, 2nsa, 1sb, 1sc	
kemi: 2my, 1mz	
<i>Stud. scient. Bertel Kristensen</i>	9
geografi: 2mf x, 1sb, 1sc, 3r	
<i>Adjunkt Otto Larssen</i>	23
matematik: 3mf x, 2ns b	
fysik: 3mf z, 2mf x, 1mz	
kemi: 2mx	

<i>Adjunkt Lisbet Lauritzen</i>	19 ¹ / ₂
matematik: 3mf y, 3mn y, 2mf z, 3r	
studieorientering: 1 spor	
<i>Lektor Ole Løppenthin</i>	24 ¹ / ₂
fransk: 3mz, 2nsa, 2my, 1sb	
engelsk: 3ns a, 2ns b	
studieorientering: 1 spor	
<i>Adjunkt Lise Munk</i>	10
dansk: 3my, 2sb, 1sa	
<i>Timelærer Gudrun Nedergaard</i>	10
gymnastik: 3ax, 3by, 2ax, 2by, 1z+3r	
<i>Adjunkt Knud Fjeldsted Petersen</i>	17
matematik: 2mn y, 1mx	
fysik: 3mf y, 2mn xz, 2mn z	
<i>Lektor Nordby Petersen</i>	18
tysk: 3ns a, 2ns b, 1sb	
historie: 3ns b	
religion: 3ns b, 3my, 2ns b	
<i>Lektor Asgerde Ramer</i>	15
tysk: 1sc, 1mx, 3r	
gymnastik: 3z+2z, 1c	
<i>Lektor Richard Ramer</i>	15
tysk: 3ns b, 2ns a, 1sa	
engelsk: 3r	
<i>Lektor Ellinor Rienecker</i>	18
fransk: 3sa, 3mx, 2mx, 1mz, 3r	
<i>Adjunkt Gerda Schjørring</i>	11
latin: 2nsa, 1sa	
musik: 3sb, 2sb	
<i>Lektor Eyvind Simonsen</i>	13
engelsk: 1sa, 1mz	
latin: 1sc	
<i>Adjunkt Nina Skytte</i>	13
biologi: 3nsb, 3mf x, 3mf z	
gymnastik: 1ax, 1by	

<i>Adjunkt Inge Thirsing</i>	24
fransk: 3sb, 2sb, 2mz, 1sc, 1mx	
engelsk: 1my	
<i>Lektor Aneta Heikel Vinther</i>	13
fysik: 3mf x, 2mf y, 2mn y, 1my	
<i>Stud. mag. Karsten Wegener</i>	12
musik: 3sa, 3mz, 2sa, 2my, 1sa, 1sc, 1my	
<i>Lektor Ebbe Worsøe</i>	20
dansk: 3sa, 2sa, 2mz, 1sc, 1my	
oldtidskundskab: 2mz, 1sc, 1my	

Inspektør:	lektor <i>John Graae</i>
Boginspektør:	lektor <i>Ebbe Worsøe</i>
Bibliotekar:	lektor <i>Nordby Petersen</i>
Studie- og erhvervsorientering:	adjunkt <i>John Erik Hansen</i> , adjunkt <i>Viggo Jørgensen</i> , adjunkt <i>Lisbet Lauritzen</i> , lektor <i>Ole Løppenthin</i>
Sekretariat og regnskab:	fru <i>Ingrid Paaschburg</i> og fru <i>Bente Holst Sørensen</i>

Under lektor As Ramers sygdom fra den 2. april til 4. maj 1973 overtoges hendes gymnastiktimer af fru Nedergaard, og i tysktimerne vikarierede cand. mag. *Stephan Kehler*.

I skoleårets løb har følgende kandidater gennemgået det praktiske pædagogikumskursus ved skolen: cand. mag. *Heidrun Christensen* (engelsk og fransk) og cand. mag. *Jette Fabricius Olsen* (dansk).

Den 6. oktober 1972 døde tidligere økonoma frk. *Kristiane Jensen* næsten 78 år gammel. Fra 1927 til 1964 bestred frk. *Kristiane Jensen* det ingenlunde altid lette arbejde at sørge for mad til elever og lærere på kostskolen.

Med dygtighed og nidkærhed og med usvigelig loyalitet over for den skole, som i de mange år var næsten hele hendes liv, udførte hun sit arbejde, trods vanskelighederne med personale manglen, krigstidens rationeringer osv.

Mange er de elever og lærere, der med taknemmelighed vil mindes frk. *Kristiane Jensen* for hendes trofaste arbejde ved skolen.

IV. Eleverne

Den 9. november 1972 om morgenen fik vi den sørgelige meddelelse, at *Annemette Gregers Larsen* i 1.a på vej til skole var blevet dræbt ved en færdselsulykke i Hørsholm.

Annemette var først kommet ind i skolen i slutningen af september, men vi, der havde haft med hende at gøre, havde lært at sætte pris på hende for hendes energi, gå-på-mod og hendes strålende humør og smittende latter.

Trods den korte tid, vi kendte hende, vil hendes kammerater og lærere mindes hende.

Den 1. april 1973 var skolens elevantal:

I 3. realklasse	4 piger,	7 drenge,	11 ialt
I gymnasieklasserne	171 piger,	170 drenge,	341 ialt
	175 piger,	177 drenge,	352 ialt

I elevfortegnelsen er anført forsørgerens hjemkommune; hvor intet er anført, er denne Hørsholm kommune.

Elevtallet i de forskellige kommuner fordeler sig således:

Hørsholm kommune	247
Karlebo kommune	34
Fredensborg-Humlebæk kommune	32
Helsingør kommune	23
Søllerød kommune	8
Gentofte kommune	3
Birkerød kommune	1
Hillerød kommune	1
Københavns kommune	1
Nykøbing F. kommune	1
Kolding kommune	1

3. gymnasieklasse

Sproglig linie

3. ns a

1. Buschardt, Pernille 29.5.54
2. Christensen, Jennie 9.3.55
3. Christiansen, Nanna 14.4.55, Fredensborg–Humlebæk
4. Fischer, Dorte 15.10.54
5. Flendt, Henning 28.6.53, Fredensborg–Humlebæk
6. Folting, Jan 26.7.53
7. Hansen, Annemarie Daniel 9.7.54
8. Hoe-Hansen, Christian 1.9.53
9. Holm, Marianne Vestergaard 24.10.53
10. Jørgensen, Anne Merete 1.11.53
11. Kieler, Jan 10.8.53
12. Knudsen, Tessa 26.8.54
13. Kristensen, Hannah Corydon 26.9.52
14. Mørch, Janne 6.11.54
15. Pedersen, Birgit 3.2.54 Fredensborg–Humlebæk
16. Schwartzlose, Mette Marie 13.7.52
17. Stang, Marianne 5.11.54
18. Weilby, Birte 4.7.54

3. ns b

1. Andersen, Inge Margrethe 4.12.54
2. Brandt, Kirsten 17.3.54
3. Fridberg, Anne 9.1.54 Karlebo
4. Hahn-Pedersen, Mette 1.9.53
5. Hammerich, Stefan 7.12.52
6. Hansen, Birgitte Daniel 3.7.53
7. Hansen, Elisabeth 9.8.53
8. Hansen, Hanne Thirstrup 3.10.53
9. Henriksen, Mari-Ann 15.7.54
10. Jacobsen, Ulla Hartvig 9.6.54
11. Jensen, Lone Nedergaard 9.10.54
12. Jørgensen, Vibeke Poder 16.6.53
13. Kjær, Britta 8.7.55
14. Larsen, Lars Bjørn 3.2.54, Helsingør
15. Mandrup-Poulsen, Thomas 22.4.55
16. Ohlmann, Carsten 5.9.54
17. Svendsen, Henrik 28.11.53, Gentofte
18. Sørensen, Vibeke Simon 9.3.54, Karlebo

19. Watkins-Pitchford, Julian 3.4.53
20. Øllgaard, Steen 18.4.54, Kolding

3. gymnasieklasse

Matematisk linie

3. x – mf-gren

1. Andersen, Jan Kruse 12.1.54
2. Bentzen, Christian 21.2.55
3. Dwinger, Tine 4.10.54
4. Ebbesen, Henrik 5.12.54
5. Hansen, Per Uldall 27.1.54, Fredensborg–Humblebæk
6. Johansen, Lars Bo 29.6.52
7. Nielsen, Ann Louise 9.8.54
8. Norsk, Jesper 25.3.55
9. Olufsen, Mette 12.3.54, Karlebo
10. Pedersen, Anthony 20.4.54, Nykøbing F.
11. Poulsen, Carsten Bøgh 3.4.54
12. Rogne, Tine 31.3.55, Fredensborg–Humblebæk
13. Sørensen, Birgit Rømer 16.2.53
14. Sørensen, Randi Gammelmark 18.6.53

3. x – mn-gren

15. Grevang, Jens 28.3.1953
16. Kock, Jesper 31.12.54
17. Lumbye, Elisabeth 16.6.55
18. Møller, Marike 20.12.53, Søllerød
19. Nielsen, Vibeke Stenum 2.3.54
20. Petersen, Arne, 20.7.54, Karlebo
21. Thomsen, Alice Vejen 16.3.54, Fredensborg–Humblebæk
22. Vibe-Hastrup, Mads 7.5.54

3. y – mf-gren

1. Andersen, Helle 24.1.53
2. Carlsen, Sven 22.5.54
3. Eilersen, Pia Nelle 7.4.54, Karlebo
4. Foghmar, Paul 27.12.53, Hillerød
5. Holm, Jens Peter 14.10.54
6. Huusom, Carsten 18.12.53
7. Jacobsen, Kirsten 5.2.54
8. Kjær, Peter, 13.3.53, Karlebo

9. Overgaard, Jens 27.7.53
10. Sigvardt, Jeanne 26.2.1954

3. y – mn-gren

11. Andersen, Niels Bork 25.8.54
12. Dithmer, Ole 25.8.55
13. Greisen, Anne 10.4.55
14. Hansen, Unn 22.2.53
15. Hübertz, Hanne 23.3.54
16. Johnsen, Steffen 1.12.54
17. Martinsen, Ann Marie 6.10.54, Karlebo
18. Nielsen, Claus 30.3.53
19. Pedersen, Paul Carsten 21.10.54, Karlebo
20. Sørensen, Torben Anker 24.7.54

3. z – mf-gren

1. Bojesen, Gustav 12.1.55, Fredensborg–Humlebæk
2. Carlsen, Helle 28.2.55.
3. la Cour, Lars 23.3.53, Fredensborg–Humlebæk
4. Dreijer, Niels 13.7.54, Karlebo
5. Jensen, Steen Jorck 27.4.53, Gentofte
6. Jørgensen, Steen Ingemann 30.10.54
7. Larsen, Jesper Bjaaland 30.8.53
8. Lichtenberg, Ida 5.5.55
9. Overgaard, Karen 25.11.54
10. Rasmussen, Helle 4.6.55
11. Thymark, Lars 11.6.53
12. Wenzell, Lisbeth 3.8.54
13. Westh, Jens 28.11.53

3. z – mn-gren

14. Dinesen, Hanne 12.9.53
15. Holsaae, Lars 13.1.54
16. Kromann, Helle 19.12.53, Fredensborg–Humlebæk
17. Ligaard, Lone 27.7.53

2. gymnasieklasse

Sproglig linie

2. ns a

1. Brask, Peter 18.8.54, Helsingør
2. Dahlstrøm, Marianne 24.8.55

3. Dyrlund, Susanne van Aller 19.5.56, Gentofte
4. Egense, Marianne 9.4.54
5. Hage, Lisa 29.8.54
6. Ipsen, Anne 25.12.55, Fredensborg-Humlebæk
7. Klem, Søren 28.11.54
8. Lawaetz, Niels 3.9.55
9. Lomholt, Margrethe 10.1.56
10. Lybecker, Ursula 27.3.53
11. Nielsen, Charlotte 18.5.54
12. Nielsen, Lene 2.11.55, Karlebo
13. Nielsen, Søren Reinholdt 4.8.54
14. Rasmussen, Anne-Kari 7.11.54, Søllerød
15. Willumsen, Dorrit 16.12.55

2. ns b

1. Cortsen, Søren 12.5.56
2. Dithmer, Monna 26.2.56
3. Fange-Larsen, Espen 11.3.54
4. Hansen, Elin 11.9.55
5. Hansen, Janne Lyngbæk 27.3.54
6. Hornegaard, Anne Benedicte 7.2.56
7. Jensen, Marianne Bech 31.8.55
8. Larsen, Vibeke Strøier 4.6.55
9. Laugesen, Uffe 20.4.54
10. Laursen, Merete Bech 20.8.55
11. Nylén, Dorthe 10.7.54
12. Rasmussen, Inge 4.11.54
13. Riise-Jørgensen, Birgitte 4.12.54
14. Severinsen, Michael 27.11.55, Søllerød
15. Simonsen, Erik 2.9.55
16. Wiboltt, Susanne 25.10.54
17. Wickstrøm, Kira 8.10.55

2. gymnasieklasse

Matematisk linie

2. x – mf-gren

1. Birkelund, Kenneth 31.10.54
2. Brüel, Michael 29.5.54
3. Foss, Peter 4.8.56, Søllerød
4. Fæster, Jørgen, 27.2.56, Karlebo

5. Hilsted, Linda 2.11.55, Fredensborg-Humlebæk
6. Hoe-Hansen, Carsten 19.5.55
7. Iversen, Ulrik 7.8.54
8. Jeppesen, Finn 12.3.55
9. Knudsen, Torben 9.4.55
10. Lerbrandt, Peter 18.6.54
11. Melbye-Hansen, Hanne 16.2.54
12. Petersen, Niels Helmer 10.3.53
13. Plesner, Karen 25.10.54, Karlebo
14. Rasmussen, Marianne 28.4.55, Helsingør
15. Schultzer-Nielsen, Kirsten 28.6.55
16. Søndergaard, Henrik 27.7.55
17. Thielsen, Eva 18.4.55
18. Westh, Søren 31.7.56

2. y – mf-gren

1. Bonde, Kim 2.4.55
2. Christensen, Allan 7.10.54
3. Eckert, Bente 10.7.55
4. Felsted, Ole 30.1.55
5. Gotfred, Lis 24.11.53
6. Gaardbo, Allan 27.1.54, Karlebo
7. Hagstrøm, Ruth-Ann 6.7.54, Fredensborg-Humlebæk
8. Ingerslev, Esben 5.7.55
9. Iversen, Preben 24.6.56
10. Jensen, Peter Richter 31.12.54
11. Kesselhahn, Karsten 31.5.55
12. Larsen, Karin Hvid 5.8.55
13. Niordson, Ulrika 28.11.55
14. Vodder, Malene 20.7.55

2. y – mn-gren

15. Andersen, Thomas Thune 4.3.55
16. Eibye, Søren 8.2.55
17. Grusgaard, Mette 14.10.55
18. Gørtz, Jens 8.2.55
19. Jensen, Erik Ries 25.3.55
20. Joensen, Finn 20.2.56
21. Kjølhede, Axel 26.2.56
22. Larsen, Kirsten Volmer 13.1.56, Karlebo
23. Mønsted, Henrik Mørch 22.9.53
24. Romild, Lars 19.4.56
25. Sandorf, Gorm 26.1.54

2. z – mf-gren

1. Andersen, Lars Erik 9.7.57
2. Fleischer-Olsen, Lars 3.5.55
3. Frøssing, Niels 16.12.55, Fredensborg-Humlebæk
4. Guldberg, Marianne 6.11.55, Karlebo
5. Jensen, Allan Asgaard 10.12.54, Helsingør
6. Jensen, Johnny 16.3.55, Karlebo
7. Kjeldsen, Michael 22.5.55
8. Larsen, Anders Hay 21.7.54, Helsingør
9. Lindahl, Christian 6.6.54
10. Lynn-Pedersen, Anne 28.10.55
11. Nielsen, Thyge Lynghøj 13.12.53
12. Pedersen, Lone Grønnegaard 4.1.56, Karlebo
13. Petersen, Niels Eberhard 21.4.54
14. Rasmussen, Per Toft 29.3.55, Søllerød
15. Stridsland, William 4.9.55

2. z – mn-gren

16. Andersen, Lisbeth Juhler 16.9.54
17. Hansen, Elsebeth Vang 17.8.55
18. Herly, Dorthe 9.12.54
19. Koch, Anders 28.3.54, Karlebo
20. Nielsen, Lone Birthe 16.5.54
21. Nielsen, Michael 2.2.54
22. Nielsen, Ninette 4.10.54
23. Nielsen, Tove Finderup 21.12.55
24. Petersen, Peter Bo 18.3.54
25. Sørensen, Jesper Led 10.7.55

1. gymnasieklasse

Sproglig linie

1. a

1. Christensen, Asger Røjle 2.9.56
2. Christensen, Gunhild 26.12.56
3. Cushion, Anne Benedikte 30.6.56, Karlebo
4. Dorset, Lone 6.2.55, Helsingør
5. Folting, Susan 19.10.55
6. Hansen, Jesper Lyngbæk 27.5.55
7. Hansen, Lisbeth Frank 11.3.55, Helsingør

8. Hansen, Tine Fabricius 23.12.56
9. Jensen, Lisbeth 29.6.55, Helsingør
10. Klitgaard, Peter 27.9.54
11. Koefoed, Karen 3.5.55
12. Meyer, Ronald 30.12.55
13. Mørch, Jette 27.10.56
14. Nielsen, Annemette 24.3.55, Helsingør
15. Nielsen, Gitte Brest 5.8.56
16. Pedersen, Inge-Lise Svenning 27.10.55, Fredensborg-Humlebæk
17. Pedersen, Rolf 31.10.54
18. Qwist, Søren 9.12.56
19. Rasmussen, Jean Karrebæk 9.11.55, Fredensborg-Humlebæk
20. Resting-Hansen, Elizabeth 11.11.55
21. Schlüter, Susanne Pank 25.12.55
22. Simonsen, Hanne Wiese 14.8.55, Fredensborg-Humlebæk
23. Østergaard, Hanne 8.2.57
24. Aagaard, Troels 11.3.56, Helsingør

1. b

1. Albertsen, Karen 5.6.56, Fredensborg-Humlebæk
2. Andreassen, Lars 22.1.56, Helsingør
3. Anker, Ole 20.1.56, Helsingør
4. Cortsen, Marie 22.5.57
5. Gorrissen, Nis 3.1.57
6. Hansen, Peter Scheuer 1.9.55, Helsingør
7. Jacobsen, Lissi Højer 3.3.55
8. Jakobsen, Liselotte Thorn 21.7.55
9. Jensen, Anne-Mette Rugren 20.1.56, Fredensborg-Humlebæk
10. Jensen, Darwin 2.1.57
11. Jensen, Kirsten Hovgaard 24.8.56
12. Karkov, Anne 21.1.55, Helsingør
13. Klingsholm, Jette 24.4.55
14. Koux, Susan 18.5.56
15. Kristensen, Charlotte 19.12.55
16. Larsen, Berith Franck 26.3.55, Helsingør
17. Larsen, Ken 15.1.56, Helsingør
18. Liljenbøl, Pia 13.4.56 Karlebo
19. Lindhardt, Jens 4.11.56
20. Nielsen, Michael 22.10.55
21. Riis, Susanne 23.7.55
22. Sørensen, Birthe 18.4.55, Helsingør
23. Tofte, Bent 11.6.55

1. c

1. Cantor, Charlotte 23.5.55
2. Christensen, Marianne Worm 28.9.56, Karlebo
3. Christiansen, Bente 25.2.56
4. Copple, Lisa Ann 30.10.54, Fredensborg-Humlebæk
5. Friis, Hanne 17.10.56
6. Gottschau, Anne 13.10.54, Karlebo
7. Gregersen, Finnur 21.1.55
8. Jensen, Anne Birthe 14.3.57
9. Kristiansen, Steen Kuhlmann 27.3.55, Helsingør
10. Larsen, Steffen Unmack 25.2.56
11. Lassen, Nanna 27.2.56
12. Lyre, Anne Marie 1.3.56, Fredensborg-Humlebæk
13. Madsen, Merete Bjørlund 5.11.55, Helsingør
14. Pedersen, Marianne 15.8.56, Søllerød
15. Pedersen, Svend Boye 19.5.55
16. Petersen, Kirsten 7.10.55
17. Poulsen, Jens Ulrich 28.12.55, Helsingør
18. Rasmussen, Ulla Steen 18.12.56
19. Schjørring-Thyssen, Nina 6.1.57, København
20. Schlütter, Morten 31.8.56
21. Schriver, Peter 20.10.55, Karlebo
22. Schriver, Søren 5.11.56, Karlebo
23. Simonsen, Pia Vogelius 27.4.55, Helsingør
24. Sørensen, Anne Charlotte 28.11.55, Fredensborg-Humlebæk

1. gymnasieklasse

Matematisk linie

1. x

1. Andersen, Torben Palsted 8.9.56, Fredensborg-Humlebæk
2. Brund, Michael 1.7.55
3. Budtz, Morten Friis 27.8.56
4. la Cour, Søren 13.4.56, Karlebo
5. Diepeveen, Michael 13.4.57
6. Freiesleben, Jonna 28.5.57
7. Hansen, Helle Hylldahl 18.5.55
8. Hansen, Ingrid Vang 13.3.57
9. Hinrichsen, Liselotte 3.2.55
10. Hjuler, Hans Aage 14.7.56
11. Johansen, Aksel Gerner 18.4.56

12. Johansen, Michael Holm 23.4.56, Fredensborg-Humlebæk
13. Justesen, Susanne 28.7.56
14. Jørgensen, Gert Verner 4.11.56, Søllerød
15. Koch, Dorte 14.9.56, Karlebo
16. Lindhard, Uffe 9.10.55, Fredensborg-Humlebæk
17. Mortensen, Tina Gylling 21.7.56
18. Munk, Jesper 31.10.56, Karlebo
19. Møller, Hans-Martin Friis 16.6.55
20. Møller, Jakob 14.5.56
21. Pedersen, Michael Enggaard 1.5.56
22. Petersen, Lone 25.2.56
23. Sell, Mikael 8.10.56
24. Søgaard, Lena 25.9.56
25. Thomsen, Carsten Krogsgaard 5.1.57

1. y

1. Ellekjær, Susanne 6.11.56
2. Feddersen, Elisabeth 11.11.56, Birkerød
3. Hagen, Christian 31.8.56, Karlebo
4. Hansen, Henrik Bjørn Nøhr 13.8.55
5. Hyl Dahl, Peter 4.10.56, Karlebo
6. Jacobsen, Erik Allan 25.7.56
7. Jørgensen, Leif 15.6.56
8. Knudsen, Bo 19.5.56
9. Laursen, Carsten Lau 14.9.56
10. Meyer, Birgitte 30.6.57
11. Munksgaard, Niels 12.8.56, Helsingør
12. Norsk, Niels Buster 11.4.57
13. Rasmussen, Birgitte Staal 4.5.57
14. Ravn, Annelise 5.4.56, Søllerød
15. Ravn, Peter 19.12.55, Karlebo
16. Refslund, Anne Bente 23.4.57
17. Schougaard, Jens Chr. 15.4.56
18. Sørensen, Bodil 17.12.56
19. Sørensen, Jens Anker 12.10.55
20. Sørensen, Jette Led 7.2.57
21. Trist, Ole 12.3.56
22. Wiltrup, Thomas 13.5.55
23. Zambach, Andreas 3.5.56, Karlebo

1. z

1. Andersen, David 8.3.57
2. Andersen, Ninna Krogh 20.5.56
3. Andersen, Randi Bull 13.10.56
4. Bartroff, Mikael 26.9.55, Karlebo
5. Bech, Palle 5.2.57
6. Bunckenburg, Lone 29.2.56
7. Ejlersen, Ellen 8.2.56
8. Hansen, Bo 30.10.56
9. Jørgensen, Birgitte 21.8.55
10. Jørgensen, Steen Carsten 20.1.56
11. Jaanson, Carsten 14.7.56, Fredensborg-Humlebæk
12. Knudsen, John Leonhard 12.11.56, Fredensborg-Humlebæk
13. Larsen, Lisbeth Bro 20.9.55
14. Meden, Knud 25.5.55
15. Müller, Jesper 13.12.56, Søllerød
16. Nielsen, Steen 7.8.55
17. Olsen, Dorte Niemann 11.2.56
18. Petersen, Annelene Gelting 17.6.57, Fredensborg-Humlebæk
19. Sabroe, Jesper 23.4.55
20. Schougaard, Mogens 15.4.56
21. Svanhof, Jørgen 9.11.56, Fredensborg-Humlebæk
22. Søderlund, Kim 7.7.56
23. Thorsen, Hans Martin Bach 25.11.55
24. Topp, Michael Søren 14.2.55, Fredensborg-Humlebæk
25. Taarnskov, Lars 7.4.55

3. realklasse

1. Cushion, Niels Stefan 3.9.57, Karlebo
2. Hansen, Steen Gerhardt 7.2.57
3. Jakobsen, Vibeke 29.11.56
4. Juul, Eva Susan 27.11.56
5. Kofoed, Mads 24.9.56
6. Lichtenberg, Louise 30.9.56
7. Lissau, Hans 10.2.57, Fredensborg-Humlebæk
8. Rosendal, Steen 7.4.56, Fredensborg-Humlebæk
9. Rønne, Lisbet 11.5.56, Fredensborg-Humlebæk
10. Svolgaard, Niels 2.8.56, Helsingør
11. Thrane, Ulf Thorning 18.9.56, Birkerød

V. Optagelse af elever

Gymnasieklasserne:

Ansøgning om optagelse i 1. gymnasieklasse (sproglig eller matematisk linie) sker gennem elevens hidtidige skole på blanketter, der udleveres gennem denne skole og af denne indsendes til amsudvalget inden den 20. marts.

Optagelse i 1. gymnasieklasse er i henhold til gymnasielovens § 14 betinget af, at vedkommende elev med tilfredsstillende resultat har bestået oprykningsprøven fra 2. *realklasse* og er i besiddelse af en sådan modenhed og kundskabsfylde, at det kan forventes, at han kan følge undervisningen i gymnasieafdelingen på tilfredsstillende måde og fuldføre undervisningen på normal tid.

Elever, der har bestået *realeksamen*, vil kunne optages i 1. gymnasieklasse.

For optagelse på *sproglig linie* er det en betingelse, at eleven har bestået eller består en prøve i latin.

Meddelelse om optagelse vil blive givet omkring den 25. juni.

Højere Forberedelseseksamen:

Der er endnu ikke oprettet noget HF-kursus ved skolen.

Realafdelingen:

Der optages ikke længere elever i realafdelingen.

Valgfrie fag og grendelte fag.

Både på den *sproglige* og den *matematiske* linie kan eleverne vælge mellem *fransk* og *russisk*.

På den *matematiske* linie kan eleverne vælge mellem *engelsk* og *tysk*. Undervisningen i engelsk og tysk på denne linie slutter i 1. g.

Elevens valg blandt de ovennævnte sprog skal anføres på ansøgningsblanketten til optagelse i 1. g.

I 1. g. skal eleverne for de 2 følgende år vælge mellem:

På begge linier: *musik* eller *dramatik*.

På den sproglige linie: *nysproglig* eller *klassisk-sproglig* gren.

På den matematiske linie: *matematisk-fysisk*, *matematisk-naturfaglig* eller *matematisk-kemisk* gren.

Valget skal træffes inden 15. april i det år, eleven går i 1. g.

Blanketter udleveres på skolen.

VI. Skolenævn og forældremøder

For valgperioden 1972-74 består skolenævnet af:

1. *Indvalgt af forældrekredsen:*

Grosserer Erik Krogh Andersen, Rungsted
Kontorchef Ole Andreassen, Snekkersten
Direktør Carl Anker, Espergærde
Direktør Jørgen Dithmer, Rungsted
Civilingeniør Steen Lichtenberg, Hørsholm
Dyrlæge B. Brest Nielsen, Rungsted
Fru Inger Norsk, Rungsted
Skolesundhedsplejerske Bodil Overgaard, Hørsholm

2. *Indvalgt af lærerrådet:*

Adjunkt Marianne Dybbroe
Adjunkt Lisbet Lauritzen

Forældremøder:

For de 6 1.g-klasser holdtes der 6 møder i tiden 6.-15. november 1972.
For 2.g-klasserne: den 16. januar 1973.
For 3.realklasse: den 29. januar 1973.
For 3.g-klasserne holdes der ikke forældremøder.

VII. Samarbejdsudvalg, lærerråd og elevrepræsentation

ELEVREPRÆSENTATIONEN

har i dette skoleår bestået af: *Tine Dvinger*, 3x, *Elin Hansen*, 2b og *Michael Kjeldsen*, 2z. Disse 3 valgtes på et almindeligt elevmøde ved skoleårets begyndelse og har haft status som skolens elevråd.

LÆRERRÅDET:

Formand: adjunkt *Jens Erik Hansen*. I forretningsudvalget sidder endvidere: adjunkt *Viggo Jørgensen* (næstformand) og adjunkt *John Erik Hansen* (sekretær).

Lærerrådets økonomiudvalg består af: adjunkt *Marianne Dybbroe*, adjunkt *Kirsten Jungersen*, adjunkt *Knud Fjeldsted Petersen*, lektor *Nordby Petersen* og adjunkt *Nina Skytte*.

Biblioteksudvalget består af adjunkt *Walter Boss*, adjunkt *Marianne Dybbroe*, lektor *John Graae* og bibliotekaren, lektor *Nordby Petersen*.

SAMARBEJDSUDVALGET

består af de 3 elevrepræsentanter, lærermådets formand, adjunkt *Jens Erik Hansen* samt adjunkt *John Erik Hansen* og adjunkt *Lisbet Lauritzen*. Rektor er formand for samarbejdsudvalget.

VIII. Ordensregler

1. *Undervisningstiden* er normalt kl. 8.10–15.10. Ved undervisningstidens begyndelse skal eleverne være i undervisningslokalet.
2. Elever, der ønsker at køre på *cykel* eller *knallert* til skole, får anvist parkeringsplads. Cykler og knallerter må kun stilles på de anviste pladser. Ved arrangementer uden for skoletiden skal de samme parkeringspladser anvendes. – Skolen påtager sig intet ansvar for elevernes cykler og knallerter. Elever, der ønsker at køre på scooter, motorcykel eller i bil til skole, må henvende sig til rektor herom.
3. I *frikvartererne* skal *ordensduksen* sørge for, at der i det klasseværelse, klassen har været i, bliver luftet ud, at tavlen bliver rengjort, at der er kridt, og at der iøvrigt er orden i klassen. – Tavlerne må ikke benyttes til uvedkommende formål.
Hvis klasseværelset ikke skal benyttes i den følgende time, skal ordensduksen sørge for, at der er lukket og slukket.
4. Elevernes overtøj og andre personlige ejendele bør være mærket med *tydeligt* navn. – Skolen påtager sig intet ansvar for glemte sager. Penge, ure og andre værdigenstande må ikke efterlades i overtøj og tasker. Skolens kontor påtager sig i givet fald at opbevare større beløb i skoletiden.
5. Uvedkommende ting må ikke medbringes på skolen. Enhver handel mellem eleverne er forbudt. Indsamlinger må ikke finde sted uden Samarbejdsudvalgets tilladelse.
6. *Opslagstavlen* er et led i skolens indre kommunikation og kan benyttes af alle på skolen.
 2. Ordet er frit på opslagstavlen, dog må følgende regler iagttages:
 - a) kommerciel reklame, herunder opslag om køb og salg blandt eleverne indbyrdes, må ikke ophænges.
 - b) politisk propaganda må kun ophænges af foreninger på skolen med helt eller delvis politisk formål, og hvis eksistens er anmeldt til Samarbejdsudvalget (jfr. Undervisningsministeriets cirkulære af 5. september 1962).

- c) injurierende, blasfemisk o. lign. materiale må ikke ophænges.
- d) alle opslag skal være forsynet med tydeligt navn på den for opslaget ansvarlige.
3. Samarbejdsudvalget tager stilling til, om opslag er i overensstemmelse med reglerne i punkt 2. Materiale, der i givet fald findes at stride mod reglerne, vil blive fjernet, og begrundelse herfor vil blive meddelt i referaterne fra Samarbejdsudvalgets møder.
4. Omdeling af tryksager o. lign. må kun finde sted med Samarbejdsudvalgets forud indhentede tilladelse, i overensstemmelse med reglerne i punkt 2.
7. Elever, der forsætligt eller tankeløst volder skade på skolens bygninger eller inventar, er *erstatningspligtige* for den forvoldte skade. Eventuelle skader må straks meldes på skolens kontor.
8. Elever, der på grund af sygdom ønsker at gå hjem i løbet af skoletiden, må henvende sig herom på kontoret, medbringende klassens protokol.
9. *Efter fraværelse på grund af sygdom* – også når det kun drejer sig om en del af skoledagen – skal eleven medbringe en skriftlig meddelelse fra hjemmet med angivelse af fraværelsens varighed.
Elever, der er fyldt 18 år, afgiver selv denne meddelelse skriftligt på skolens kontor (i 10-frikvarteret, den dag de møder igen).
Hvis sygdommen bliver af længere varighed, skal hjemmet *senest efter en uges forløb* give skolen meddelelse herom.
10. *Fritagelse for undervisningen* i anden anledning kræver *forud* indhentet tilladelse fra rektor eller inspektør.
11. *Fritagelse for enkelte gymnastiktimer* gives af gymnastiklærerne efter skriftlig anmodning fra hjemmet.
Til fritagelse af længere varighed kræves *lægeattest*, hvortil blanket fås på skolens kontor.
Elever, der er fritaget for gymnastik, skal være til stede ved undervisningen, medmindre de har gymnastiklærerens tilladelse til at udeblive.
12. *Adresseændringer* må straks meddeles skolen.
13. *Rygning* er tilladt *uden for skolebygningerne*. I den store frokostkælder må der ryges i de *sidste 10 minutter af spisefrikvarteret*.

IX. Praktiske oplysninger

Fritagelse for undervisningen.

På skoledage har skolens elever *ubetinget mødepligt*. Lovlig forsømmelsesgrund er kun sygdom.

Kun rent undtagelsesvis vil en elev kunne fritages for nogen del af skoletiden, f. eks. i anledning af besøg hos en speciallæge eller på grund af en særlig familiebegivenhed, og kun hvis der *i god tid i forvejen* rettes henvendelse til rektor herom. Tilladelser til særlige vinterferier vil ikke blive givet.

Forældrene opfordres til kun i absolut påkrævede tilfælde at anmode om fritagelse fra skolen for deres børn.

Aflæggelse af *køreprøver* kan ikke finde sted i skoletiden.

Karakterbøger.

Standpunktskarakterer – og eventuelle vidnesbyrd – gives omkring 15. december og omkring 15. marts.

Herudover gives der årskarakterer og karakterer for de skriftlige og mundtlige årsprøver.

Karakterbøgerne udleveres til eleverne umiddelbart efter standpunktskarakterernes afgivelse, for års- og eksamenskarakterernes vedkommende på afslutningsdagen.

Karakterbøgerne skal underskrives af en af elevens forældre eller dennes værge.

Elever, der er fyldt 18 år, skal selv underskrive deres karakterbog, og hjemmets påtegning kræves ikke.

Ulykkesforsikring.

Elever, hvis forsørger er bosiddende i *Hørsholm kommune*, er omfattet af den af Hørsholm kommune tegnede ulykkesforsikring, der dækker skader på elevens person eller personlige ejendele, som måtte være en følge af ulykkestilfælde eller skader overgået eleverne:

- a) inden for skolens arealer i skoletiden,
- b) på den normale vej til eller fra skolen (skolevejen),
- c) under skoleudflugter og lignende, herunder ophold i feriekolonier, week-end-hytter og i lejrskoler, under skolens ledelse og tilsyn.

Forsikringen gælder kun inden for Danmarks grænser.

En lignende ordning gælder for elever, hvis forsørger er bosiddende i *Helsingør* kommune, i *Karlebo* kommune og i *Fredensborg-Humlebæk* kommune.

Anmeldelse af skader sker til skolens kontor.

Elever, hvis forsørger er bosiddende i *andre kommuner*, er ikke dækket af disse forsikringer.

Lån af skolebøger.

Eleverne kan gratis låne bøger på skolen. Bøgerne forbliver skolens ejendom.

Eleven skal straks ved modtagelsen skrive navn, klasse og årstal i den dertil indrettede rubrik på bindets inderside.

Bøgerne skal behandles omhyggeligt. De skal forsynes med et beskyttende omslag; der må ikke i bøgerne indlægges kommentarhefter og notesbøger.

Der må ikke tegnes i eller uden på bøgerne, og der må ikke gøres notater eller tilføjelser.

Eleven er ansvarlig for de lånte bøger. For bøger, der er bortkommet eller beskadiget, skal der betales erstatning, hvis størrelse fastsættes af skolen.

Når en elev går ud af skolen, skal samtlige bøger afleveres.

Ved afleveringen skal der vedlægges en med elevens navn forsynet liste over bøgerne. Inden afleveringen skal beskyttelsesomslaget, indlagte papirlapper o. lign. være fjernet.

Overtrædelse af bestemmelserne for lån af skolebøger kan medføre, at man mister retten til at låne bøger af skolen.

Alle henvendelser vedrørende skolebøger rettes til *boginspektør*. Boginspektørs træffetider: se opslag på skolen.

Hefter.

Indskrivningshefter, kladderhefter, globebøger o. lign. udleveres gratis til eleverne.

Eleverne må *personligt* henvende sig ved heftedepotet medbringende det hefte, der ønskes fornyet. Ang. udleveringstider: se opslag på skolen.

Gymnastik og idræt.

Pigerne:

Til *udendørs brug*: tennissko, træningsdragt, shorts og en kortærmet bluse.

Til *indendørs brug*: en praktisk gymnastikdragt og et par lette gymnastiksko.

Endvidere: et håndklæde – alt mærket med navn og klasse og i pose.

Drengene:

Til *gymnastik* anskaffes en gymnastiktrøje, et par korte, hvide bukser, gymnastiksko (hvide, med tynde såler) samt et håndklæde.

Til *idræt*: en træningsdragt (helst blå) og et par løbesko (ikke tennissko). Fodboldstøvler og pigsko først efter nærmere aftale.

Alt skal være tydeligt mærket med navn og klasse.

Statens Uddannelsesstøtte

I henhold til lov af 4. juni 1970 om støtte til unge under uddannelse kan *elever i gymnasieklasserne*, hvis flid og dygtighed gør dem egnede til at gennemføre gymnasieuddannelsen inden for normal tid, søge om stipendier fra Statens Uddannelsesstøtte.

Stipendiet søges for et skoleår ad gangen på skemaer, der efter nærmere meddelelse udleveres på skolen i begyndelsen af skoleåret.

Skolens stipendienævn har i dette skoleår bestået af rektor, lektor John Graae, adjunkt John Erik Hansen, Tine Dwinger (3x), Kirsten Jacobsen (3y) og Claus Nielsen (3y).

Befordringsgodtgørelse.

I henhold til undervisningsministeriets bekendtgørelse af 17. september 1971 kan der ydes eleverne en befordringsgodtgørelse.

Godtgørelse af befordringsudgifter ydes, hvor elevens samlede skolevej beregnet fra bopæl til skole og tilbage er 14 km eller derover. Der skal i videst muligt omfang benyttes offentlige befordringsmidler; eget befordringsmiddel kan dog benyttes, hvor dette af amtsrådet godkendes som mest hensigtsmæssigt.

Ved offentlig befordring ydes godtgørelse for faktisk afholdte udgifter. Anvendes eget befordringsmiddel, ydes befordringsgodtgørelse svarende til DSBs takst for månedsabonnementskort til den pågældende for den omhandlede strækning.

Ansøgningskemaer vil kunne fås på skolens kontor fra skoleårets begyndelse. Befordringsgodtgørelsen anvises eleven kvartalsvis bagud og udbetales enten direkte fra amtsrådet eller gennem skolen.

Skoletandpleje.

Alle elever, hvis forsørgere er hjemmehørende i Hørsholm kommune, kan blive tilmeldt *Hørsholm kommunale skoletandpleje*. Tandbehandlingen, der er gratis, foregår på de kommunale skoletandklinikker.

Fællesarrangementer og studiekredse.

I skoleårets løb arrangeres for eleverne i gymnasieklasserne en række fællesarrangementer, ligesom der er åbnet mulighed for etablering af studiekredse (uden for skoletiden) med et minimum af 15 tilmeldte elever.

Af pladsmæssige grunde er *fællesarrangementerne* forbeholdt 2. og 3. g. mens *studiekredsene* står åbne for alle gymnasieelever.

Disse arrangementer tilrettelægges af et udvalg bestående af repræsentanter for lærere og elever.

I dette skoleår har der være afholdt følgende *fællesarrangementer*:

18/12 1972: stud. scient. Jakob Munk: Sex og politik.

20/2 1973: Stephan Grossmann synger og spiller.

27/2 1973: Tage Voss: Kulturproblemer.

16/3 1973: Svend Trier: Transcendental meditation.

23/3 1973: Flemming Harhoff viser filmklip af egen produktion.

5/4 1973: Den danske Kvarteret spiller.

Der har været afholdt en *studiekreds* i sociologi underledelse af stud. mag. soc. *Leif Sølling*.

X. Foreninger

Rungsted-Samfundet.

Den 12. december 1919 stiftedes Rungsted Kostskoles Samfund; navnet ændredes 1939 til *Rungsted-Samfundet*. Ifølge lovenes § 1 er foreningens formål „at bevare sammenholdet mellem tidligere elever og at vedligeholde forbindelsen mellem disse og skolen“. Alle tidligere elever samt tidligere og nuværende lærere kan blive medlemmer.

Foreningens formål søges realiseret dels ved årlige sammenkomster, dels ved besøg på skolen, hvor der gives lejlighed til at opfriske minder fra skoleårene. Den årlige generalforsamling finder sted i løbet af efteråret.

Medlemskabet koster de tre første år kun 10 kr. årligt, og man kan blive medlem ved indbetaling af dette beløb til: Rungsted-Samfundet, giro 54 333, Aurehøjvej 6, 2900 Hellerup.

M. Reimann
formand

Rungsted Statsskoles Venner.

„Rungsted Statsskoles Venner“ blev stiftet af en kreds af forældre til elever på skolen den 25. marts 1955.

Formålet var, og er stadig, at skaffe skolen midler til støtte for sådanne opgaver, som det offentlige ikke i tilstrækkelig grad ser sig i stand til, og derved supplere, men ikke aflaste det offentlige i så henseende.

Det har hidtil været muligt årligt at yde en støtte på omkring 3.000 kr. til formål som: elevtelefon på skolen, rejsetilskud til elever, fester, sammenkomster for elever og lærere, præmier ved sportsarrangementer etc.

Af praktiske grunde er kontingentet mindst kr. 20,- årligt, eller man kan tegne sig for et livsvarigt medlemskab mod en ydelse på mindst kr. 100,- een gang for alle.

Bestyrelsen består af 7 medlemmer, hvori indgår rektor og en af lærerrådet valgt lærer. De øvrige repræsenterer forældre- og vennekredsen, valgt på den årlige generalforsamling.

Bestyrelsen takker de medlemmer, der i årets løb har støttet med kontingentbidrag og kan kun opfordre forældre-kredsen til yderligere opslutning om vort arbejde ved indmeldelse, der sker ved henvendelse til skolen eller til:

Fru Inger Norsk, Løvvænget 6, 2960 Rungsted Kyst (86 10 04) (formand)
eller til:

Civilingeniør Steen Lichtenberg, Grønnevang 61, 2970 Hørsholm (kasserer)
(86 10 48).

Rungsted Gymnasieforening:

Rungsted Statsskoles gymnasieforening (R.G.) blev stiftet i 1939 af en komité af daværende 3.g'ere, og foreningens formål er at arrangere foredrag, fester, underholdning og lignende. Til at varetage disse opgaver vælges hvert år af foreningens medlemmer ved en urafstemning i begyndelsen af september en bestyrelse, der består af 11 medlemmer og 3 suppleanter.

Badmintonklubben.

I dette skoleår har klubben haft ca. 60 medlemmer. Der spilles i gymnastiksalen mandag-fredag i tiden 1. september-31. marts.

Det månedlige kontingent har i år været 5 kr.

Bordtennisklubben

har i år haft 35 medlemmer. Der spilles i pigernes gymnastiksal, og sæsonen sluttede med afholdelse af skolemesterskaber den 3. april.

Skoleårets afslutning

For *realister* og *studenter* bliver der afslutning for dimittenderne og deres lærere den dag, sidste hold har været oppe i sidste mundtlige eksamensfag. Klokkeslet og sted bliver meddelt ved opslag på skolen.

For *de øvrige klasser* bliver der ingen samlet afslutning. Afslutningsdato for hver klasse meddeles i skemaet for de mundtlige årsprøver.

Skoleåret 1973-74

begynder mandag den 13. august 1973.

Eleverne i 2g og 3g møder kl. 10 prc.

Eleverne i 1g får meddelelse om mødetid i begyndelsen af august.

Ferier og fridage 1973-74

Mandag den 15. oktober–fredag den 19. oktober 1973: Efterårsferie.

Mandag den 24. december 1973–fredag den 4. januar 1974: Juleferie.

Torsdag den 28. marts 1974: Dronning Ingrid's fødselsdag.

Mandag den 8. april–tirsdag den 16. april 1974: Påskeferie.

Fredag den 10. maj 1974: Bededag.

Torsdag den 23. maj 1974: Kristi himmelfartsdag.

Mandag den 3. juni 1974: 2. pinsedag.

Onsdag den 5. juni 1974: Grundlovsdag.

Mandag den 24. juni–fredag den 9. august 1974: Sommerferie.

(de nævnte dage medregnet).

Rungsted Statsskole, maj 1973.

Svend-Erik Grange

Hørsholm Bogtrykkeri
Un. 08.411-1