



# Danskernes Historie Online

Danske Slægtsforskeres Bibliotek

## Dette værk er downloadet fra Danskernes Historie Online

**Danskernes Historie Online** er Danmarks største digitaliseringsprojekt af litteratur inden for emner som personalhistorie, lokalhistorie og slægtsforskning. Biblioteket hører under den almennyttige forening Danske Slægtsforskere. Vi bevarer vores fælles kulturarv, digitaliserer den og stiller den til rådighed for alle interesserede.

### Støt Danskernes Historie Online - Bliv sponsor

Som sponsor i biblioteket opnår du en række fordele. Læs mere om fordele og sponsorat her: <https://slaegtsbibliotek.dk/sponsorat>

### Ophavsret

Biblioteket indeholder værker både med og uden ophavsret. For værker, som er omfattet af ophavsret, må PDF-filen kun benyttes til personligt brug.

### Links

Slægtsforskeres Bibliotek: <https://slaegtsbibliotek.dk>

Danske Slægtsforskere: <https://slaegt.dk>

Ribe  
Katedralskole

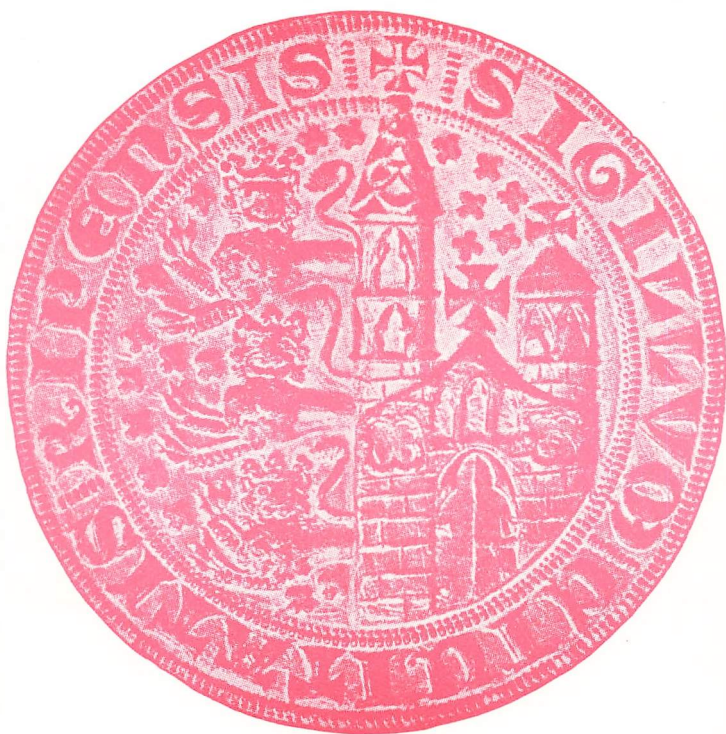

1972 - 73

Ribe  
Katedralskole

1972 - 73

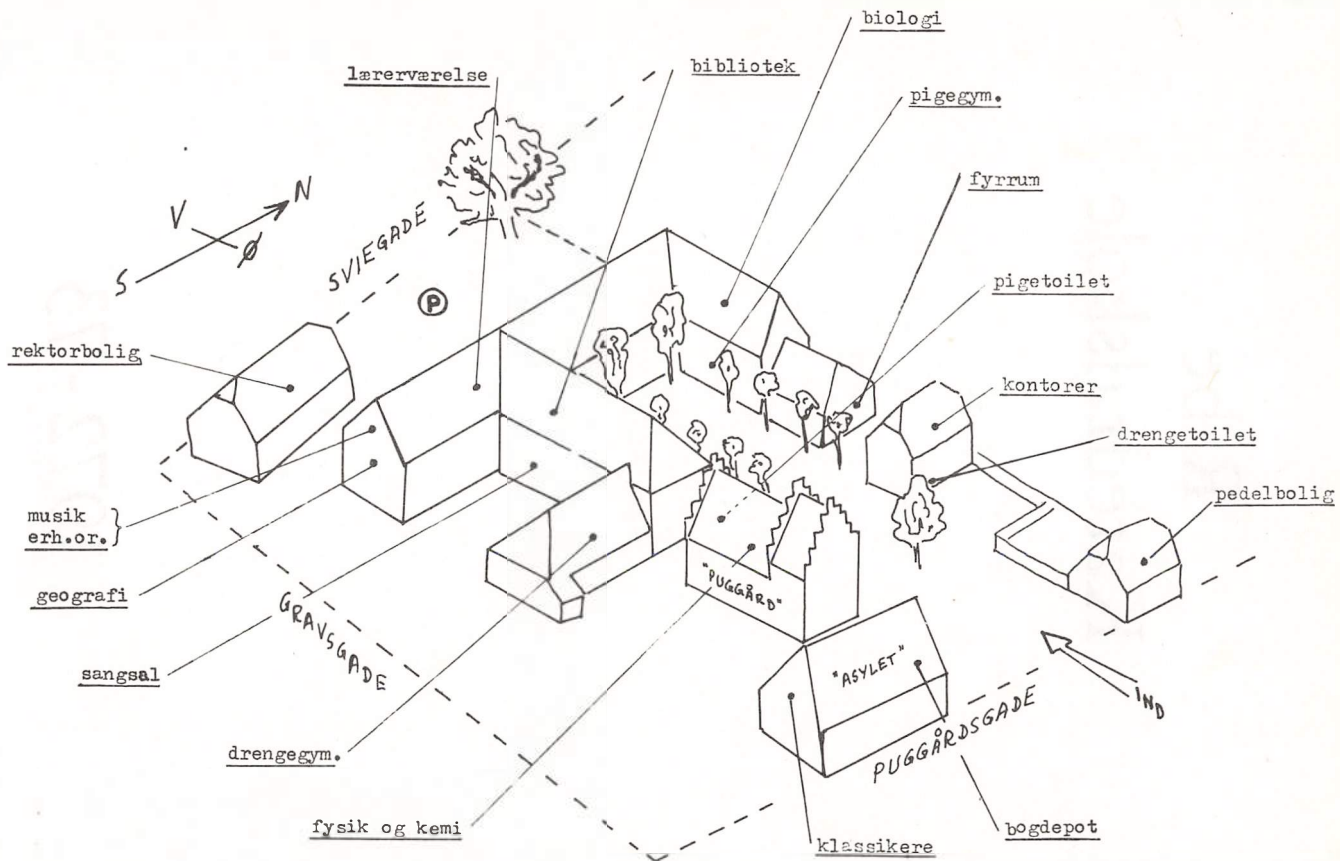

biologi

lærerværelse

bibliotek

pigegym.



SVIEGADE

(P)

rektorbolig

fyrrum

pigetoilet

musik  
erh.or.

kontorer

drengetoilet

geografi

pedelbolig

sangsal

GRANSGADE

"PUGGÅRD"

"ASYLET"

drengegym.

PUGGÅRDSGADE

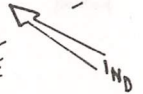

fysik og kemi

klassikere

bogdepot

## 1. A F G A N G S P R Ø V E R N E 1 9 7 2

(Eleverne er opført i alfabetisk orden. Hvor hjemstedet ikke er nævnt, er det Ribe.)

spr.

1. ns Sven Bitsch-Larsen
2. mus Anna Brandt, Rødding
3. ks Lykke Christensen, Havneby
4. ks Erik Fogtmann, Rødding
5. mus Astrid Fribo, Gredstedbro
6. ks Birgitte Højlund
7. ks Gerda Gadegaard Jensen, Rødding
8. mus Ragnhild Kjær, Gaansager
9. mus Elin Lassen, Sdr Hygum
10. ns Stig Madsen, Gram
11. ns Lone Nielsen, Rødding
12. ks Nicolai Nielsen, Vinum
13. ns Inge Nørgaard
14. ns Helene Ottesen
15. ns Marianne Nørby Pedersen, Gørding
16. ns Birgitte Schmidt, Birkelev
17. ns Else Marie Schmidt, Skærbæk
18. ks Agnete Selvejer
19. ks Trine Sick, Gram
20. ns Annalise Søndergaard, Arrild
21. ns Lisbeth Warming, Jernvedlund
22. ns Susanne Østrup-Rasmussen, Skærbæk
23. ns Anette Aagaard Andersen, Holsted St.
24. mus Hans la Cour Andersen, Renbæk
25. mus Britta Edelberg
26. ns Berit Fabricius
27. ns Else Hansen
28. mus Mette Bladt Hansen, Holsted
29. ns Birte Jepsen, Hviding
30. ns Eva Jørgensen, Holsted
31. ks Inga Knudsen, Holsted
32. ks Else Kristensen, Løgumgaard
33. ns Tove Michaelsen, Renbæk
34. ks Birgit Nielsen

35. ks Jette Nørregaard Nielsen, Løgumgaard  
 36. ns Karin Nielsen, Bramming  
 37. ns Susanne Bech Nygaard, Bramming  
 38. ns Finn Okholm, Kærbøl  
 39. ns Margrethe Olsen, Bramming  
 40. ns Hans Christian Pedersen, Holsted  
 41. ns Marianne Riis Petersen, Holsted  
 42. ns Hannah Rosendahl, Holsted  
 43. mus Ingelise Tullin  
 44. ns Jytte Viuf, Åtte  
 45. ks Jette Wolthers
- mf.
1. Inge Abildtrup
  2. Dorte Albrechtsen, Hviding
  3. Carl Hansen, Haved
  4. Edith Hjuler, Rejsby
  5. Hans Lauesen, Langeskov
  6. Bent Lauridsen, Roager
  7. Anne Marie Lundsager, Holsted
  8. Gurli Nielsen, Askov
  9. Ove Obeling, Nørbølling
  10. Jannick Pedersen, Bramming
  11. Knud Rosenstand, Sdr Farup
  12. Henning Schmidt, Mjolden
  13. Hans Otto Sørensen, V. Gasse
  14. Inge Krog Thomsen, Vejrup
  15. Karen Thomsen, Søndernæs
  16. Berge Birk, Lintrup
  17. Inger Margrethe Bomberg, Holbæk, Frifelt
  18. Werner Burgwald
  19. Carsten Colfach, Rødding
  20. Bent Gyldenhof, Brørup
  21. Hanne Hansen, Brem
  22. Leif Block Jacobsen, Hjertingskov
  23. Axel Gadegaard Jensen, Rødding
  24. Conja Jensen, Rødding
  25. Anders Jørgensen, Lintrup
  26. Karin Laut

- 27. Karl Lund, Brændstrup
- 28. Karen Mikkelsen, Langeskov
- 29. Hanne Kjær Nielsen, Holsted St.
- 30. Preben Nielsen
- 31. Lorentz Petersen
- 32. Peter Seeberg, Brændstrup
- 33. Peter Vad
- 34. Søren Sørensen, Brændstrup

## 2. L E R E R N E



VESTERGAARD, KNUD VICTOR  
rektor                    dansk, engelsk  
rektorboligen, Sviegade  
42 07 36

V



ALVAD, BIRGIT

BA

adjunkt musik

Høvænget 12

42 06 65

ansat 1/8 1972, født 20/5 1930 i Rød-  
ding, student (Ribe) 1949, cand.phil.  
1968 (musik) København.



ALVAD, THOMAS

Av

studielektor musik, dansk, tysk

Høvænget 12

42 06 65



ANDERSEN, HARALD

Ad

lektor

mat. fysik, kemi, astr.

Tangevej 78

42 08 44



ARNDAL, POUL

A

adjunkt

engelsk, dansk

Holmevej 25

42 11 31



BALSLEV, OLE

OB

adjunkt

klassisk filologi

Tørresager 4, Øster Vedsted

42 04 45





BROBERG, ELSE MARGARETA MB  
fil.kand. engelsk  
Skibbroen 31  
42 21 27



BUNDGAARD, KRISTIAN KB  
sognepræst, cand.theol. et art. russisk  
Darum, pr. Bramming  
17 92 20



BØGEHOLDT, PER B  
adjunkt, fysik, kemi  
Wille møsvej 9  
ansat 1/8 1972, født 3/11 1943 i Frederikshavn, student (Frederikshavn) 1964, cand.scient. (fysik,kemi) Århus 1971



CHRISTENSEN, ELLEN MARIE RABEK C  
adjunkt fransk  
Seminarievej 62 A  
ansat 1/8 1973, født 23/7 1935 i Herning  
student (Herning) 1954, lærereksamen 1959  
faglærereksamen 1967, cand.phil. (fransk)  
København 1972



DAHL, INGER MARIE NØRVANG D  
adjunkt engelsk, kristendomskund.  
Præstegården, Storegade 28, Skærbæk  
(04) 75 12 58

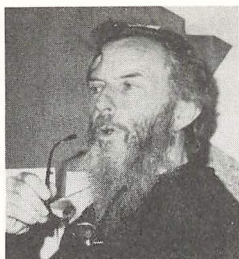

EDELBERG, J.L. LENNART F. E  
Studielektor nat.hist., geografi  
Holmevej 18  
42 10 14.

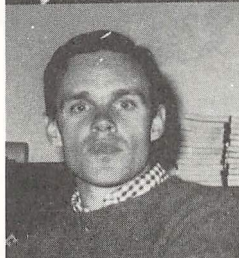

HANSEN, JØRGEN OLAF JOH  
adjunkt fysik, matematik  
Tørresager 13, Øster Vedsted  
42 19 71



HANSEN, POUL PH  
adjunkt dansk, tysk  
administrativ inspektør, boginspektør  
Sct. Laurentiigade 4  
42 10 13



HEJLESEN, KAJ OLUF H  
lektor fransk, tysk  
Bispegade 7  
42 09 57



HJORTH, KARL ANKER Ht  
timelærer gymnastik  
Øster Vedstedvej 112  
42 05 46



KOFOD, FRANDS CHRISTIAN Kf  
lektor nat.hist., geografi, kemi  
Hans Jacobsvej 8  
42 11 39

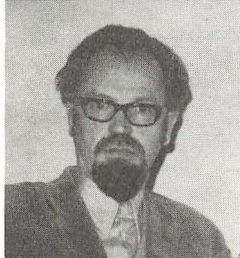

KESTEL, AAGE Kæ  
lektor dansk, krist.kundsk.  
Lundgårdsvej 27  
42 15 08



LARSEN, HELGE L  
lektor historie, engelsk  
Stadionvej 19  
42 05 96

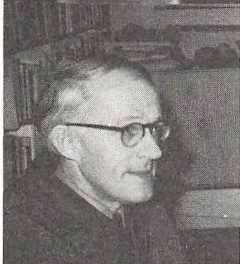

NIELSEN, HANS KASTBERG KN  
lektor dansk, krist.kundsk.  
Seminarievej 58  
42 09 03



RASMUSSEN, HANS CHRISTIAN R  
adjunkt matematik  
Seminarievej 62 A, st.



SCHMIDT, HANS N.

Sch

lektor historie, tysk

Albert Skeelsgade 3

42 08 42



SKJØDT, GRETHER

Skj

gymnasieoverlærer gymnastik

Stadionvej 13

42 09 17



VIND, ANNETTE

V<sub>1</sub>

adjunkt

klassisk filologi

Bordingsvej 9

42 13 67



VIND, JENS

JV

adjunkt

klassisk filologi

Bordingsvej 9

42 13 67

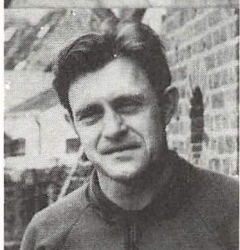

STEINESS, LEIF

pedel

pedelboligen, Puggårdsgade

42 02 66

### 3. A F S K O L E N S D A G B O G .

- 19 sept. Det årlige elevmøde.
- 22 sept. Regionsstævne i Tønder.
- 25 sept - 2 okt. lsb på Hallig Hooge med lektor Edelberg.
- 8 nov. Det ordinære forældremøde.
- 22 - 26 nov. 1 y på ekskursion til København med adjunkterne Bal-slev og Bøgeholdt.
13. dec. Fællesarrangement: Debatstykket "En løn til at leve af".
15. dec. Hejmdals julefest.
21. dec. juleafslutning i dom kirken. Juletale af domprovst Fan-gel, korsang og legatuddeling.
29. jan. Orienterende møde om gymnasiet. 200 deltagere.
9. feb. 2 g opførte Max Frisch: " Den kinesiske mur" under ledelse af lektorerne Alvad, Edelberg og adjunkt J. Olaf Hansen.
10. feb. Skolekomedien genopførtes. Derefter skolebal på Klubbens Hotel.
- 21 - 24 feb. 3 x + 3 y på lejrskole i København, ledet af lektor Andersen og adjunkt J. Olaf Hansen.
- 6, 7 og 8 marts. Koncerter i henholdsvis Haderslev, Flensborg og Sønderborg. De syd- og sønderjyske gymnasiekor samt Duborgskolens kor opførte G.F. Händel: "Israel i Ægypten" 1. del sammen med Søn-derjyllands Symfoniorkester.
- 14 marts Studieorienterende møde ved studenter.
- 15 marts. Fællesarrangement. Svalegangen opførte debatstykket "U-muligt."
- 12 april. Møde med forældre og elever fra 1 a + b og 3 r om gren-delning og optagelse i 1 g.
- 2 maj. Forårskoncert sammen med Tønder Statsskole.
3. maj. Forårskoncerten gentages i Tønder.
- 7 og 14 maj Henholdsvis 2 x + y og 1 a på ekskursion til Sønderjyl-land, ledet af lektor Kofod.
- (4 fællestimer har været anvendt til elev-møder)

#### 4. L E G A T E R M . V.

##### SKOLENS LEGATER

- A. Stipendiefonden: ca. 4.500 kr i flere portioner.
- B. Nis Nissens legat: ca. 2000 kr i flere portioner.
- C. Ole Borchs legat: 2 portioner á 24,70 kr.
- D. Lektor Amorsens legat: 1 portion á ca. 100 kr.
- E. Rentir Schmitz og hustrus legat: 1 portion á 70 kr.
- F. Rektor Øllgaard og hustru, f. Forsbergs legat: 2 portioner á 150 kr.
- G. Det Moltkeske legat for sønner af kgl. embedsmænd: 2 portioner á 150 kr.
- H. Aage Haunstrup Andresens legat: 1 portion á ca. 150 kr.
- I. Overlærer Secher og hustru legat: 1 portion á 300 kr.
- J. Ellen Reinckes ærespræmie: 1 portion á ca. 80 kr.
- K. Kaptajn Rasmus Nelsons legat: 4 portioner á 250 kr til studenter. Resten, ca. 800 kr, i en eller flere portioner til elever, hvis forældre bor i Ribe Kommune.
- L. Ribe byråds legat: ca. 850 kr. - 2/3 til student, 1/3 til elev.
- M. Jens Thue Jensens legat: 1 portion á 150 kr.
- N. Konsulent Jens Thorsen og hustrus mindelegat: ca. 5000 kr til deling mellem 2 (3) studenter.
- O. Ribe Katedralskoles jubilæumslegat: ca. 7000 kr i flere portioner.
- P. Søløjtnant Vilhelm Hincheli Grønbæks mindelegat : 50 kr til en student.
- Q. Højesteretsassessor J.Chr. Petersens legat: ca. 450 kr til en student.
- R. Gymnastiklegatet: 1 portion á 20 kr.
- S. Ribelegatet: 1 portion á 200 kr til en student (elev) fra Ribe Kommune

Desuden gaver fra byens penge institutter og Ripensersamfundet fra 100 kr og opefter.

A.-F. søges i december efter opslag på skolen (F. kun af elever i 1 g). G. søges ved ledighed (opslag på skolen). K. uddeles af Ribe byråd og opslås i de lokale blade hver sommer.

De øvrige legater og gaver søges ikke.



## STATENS UDDANNELSESTØTTE

Stipendier tildeles på grundlag af en vurdering af ansøgerens økonomiske forhold i den periode, for hvilken støtten tildeles.

Ansøgningsskemaer udleveres på skolen.

I skoleåret 1972-73 har 127 elever fået tildelt 474.444 kr i stipendier.

### BEFORDRINGSODTØRELSE

#### Uddrag af undervisningsministeriets bekendtgørelse 17/9 1971:

§ 1. Amtskommunen yder efter de i nærværende bekendtgørelse indeholdte regler befordringsgodtgørelse til følgende grupper af uddannelsessøgende:

1. Elever, der forbereder sig til studentereksamen på gymnasieskoler og anerkendte studenterkursus.
2. Elever på anerkendte kursus til højere forberedelseseksamen.

§ 2. Det er en betingelse for at opnå befordringsgodtgørelse, at uddannelsen er tilrettelagt som heltidsundervisning, og at eleven ikke er berettiget til befordringsgodtgørelse i henhold til andre regler.

§ 3. Godtgørelse af befordringsudgifter ydes, hvor elevens samlede skolevej beregnet fra bopæl til skole (kursus) og tilbage er 14 km eller derover. Det er normalt en forudsætning for at opnå befordringsgodtgørelse, at eleven har valgt nærmeste skole eller kursus.

Stk. 2. Der skal i videst muligt omfang benyttes offentlige befordringsmidler; eget befordringsmiddel kan dog benyttes, hvor dette af amtsrådet godkendes som mest hensigtsmæssigt.

§ 4. Ved offentlig befordring ydes godtgørelsen for faktisk afholdte udgifter. Befordringen skal foretages på den efter de stedlige forhold billigste og mest hensigtsmæssige måde, og der skal, hvor dette måtte være formålstjenligt, anvendes abonnementskort henholdsvis klippekort til jernbane, rutebil eller bus.

§ 5. Anvendes eget befordringsmiddel, ydes befordringsgodtgørelse svarende til DSB's takst for månedsabonnementskort til den pågældende for den omhandlede strækning.

§ 6. Amtskommunen kan i stedet for at yde befordringsgodtgørelse efter §§ 4 og 5 vælge selv at etablere vederlagsfri befordring af

eleverne.

§ 7. For syge og invaliderede elever, der på grund af deres sygdom eller invaliditet ikke ved egen hjælp kan tilbagelægge skolevejen, indrettes der ved amtsrådets foranstaltning særskilt, vederlagsfri befordring, uanset om den i § 3 indeholdte afstandsbestingelse er opfyldt.

§ 8. Befordringsgodtgørelse ydes til elever hjemmehørende i amtskommunen. Elever, der ved undervisningsårets begyndelse ikke er fyldt 20 år, anses for hjemmehørende i den amtskommune, hvor deres forældre (forsørgere) har eller inden for de sidste 2 år har haft bopæl eller fast ophold. Andre elever anses for hjemmehørende i den amtskommune, hvor de har bopæl eller fast ophold.

§ 9. Til brug for ansøgning om befordringsgodtgørelse udfylder eleverne et ansøgningsskema. Ansøgningsskemaet, der udarbejdes af Amtsrådsforeningen i Danmark, kan af skolen (kursus) rekvireres hos vedkommende amtskommune. Ansøgningsskemaet afleveres til skolen (kursus) som indsender det til amtsrådet i den amtskommune, hvor eleven har hjemsted, forsynet med den fornødne attestation. Ansøgningerne skal indsamles til amtsrådet snarest muligt efter undervisningens påbegyndelse.

Stk. 2. Godtgørelsen anvises eleven kvartalsvis bagud og udbetales efter amtsrådets bestemmelse enten direkte fra amtsrådet eller gennem vedkommende skole eller kursus.

Stk. 3. Oplysning om de forventede udgifter til befordringsgodtgørelse ved den enkelte skole (kursus) i et kommende finansår indsendes af skolen til det eller de pågældende amtsråd inden 1. juni.

#### RIBE KATEDRALSKOLES STØTTEFOND

har til formål at yde eleverne økonomisk hjælp til lejrskoleophold og andre af skolen arrangerede udflugter i undervisningsøjemed. Fondens regnskabsfører er adjunkt J. Olaf Hansen. Der er i skoleåret 1971-72 indkommet 36 forældrebidrag: 940 kr. I samme tidsrum er der udbetalt 2.355 kr i tilskud til elever. Den øjeblikkelige beholdning er 22.077 kr.

#### DEN KOLLEKTIVE ULYKKESFORSIKRING

er tegnet efter forældremødets beslutning. Den koster pr. elev 3 kr om året.



Forsikringen yder erstatning for ulykkestilfælde, som rammer eleverne under deres ophold i skolen såvel som på den direkte vej til og fra denne, under skolefester og udflugter, og iøvrigt under alle arrangementer inden for det egentlige Danmarks grænser, hvor skolen står som arrangør.

Inden for et beløb af 1.000 kr omfatter forsikringen også udgifter i anledning af et ulykkestilfælde til sygehusophold, lægehjælp, behandling af tandskader forårsaget af ulykkestilfælde samt den tilskadekomnes befordring fra ulykkestedet, alt for så vidt sådanne udgifter påløber inden for Danmarks grænser og inden et år efter ulykkestilfældets indtræden. For elever, der er i sygekasse eller anden sygeforsikring, godtgøres kun sådanne udgifter, som sygekassen m.v. efter sine vedtægter ikke dækker.

Det skal understreges, at forsikringen kun dækker personskade, ikke tingsskade (f.eks. briller).

## 5. SKOLENEVN OG FORELDREMØDER

Ved det i efteråret afholdte valg af 4 forældrerepræsentanter til skolenævnet valgtes redaktør Harald M. Jørgensen, Rødding, gårdejer Laur.B. Schmidt, Birkelev, maskinmester Arne Jørgensen, Ribe, og mekaniker V. Haugaard Antonsen, Ribe. Suppleanter er amtskontorchef Jørgen Nystad, Ribe, gårdejer Søren Moltesen Ravn, Høgsbro, grosserer Holger Thomsen, Bramminge, og gårdejer Lars Pedersen, Holsted. Lærerrepræsentanter er lektor Andersen og adjunkt Vind. Rektor er formand.

Det ordinære forældremøde afholdtes 8. november 1972 og formede sig forsøgsvis udelukkende som konsultation hos de enkelte faglærere. Der deltog skønsmæssigt ca. 150 forældre og elever.

## 6. MEDDELELSER TIL FORELDRE OG VERGER

1. gymnasieklasserne deles iflg lov om gymnasieskoler i to linjer: den sproglige og den matematiske. Efter 1. g kan den sproglige linje deles i en klassisk-sproglig, en nysproglig og en musiksproglig gren under forudsætning af, at der melder sig mindst 7 elever til hver gren. Eleverne i 1. g mat. fortsætter alle i 2. og 2. g på den matematisk-fysiske gren.

Såvel på den sproglige som på den matematiske linje kan der tilbydes undervisning i russisk i stedet for fransk i alle tre gymnasie-

år, og på den matematiske linie kan eleverne vælge mellem undervisning i engelsk og undervisning i tysk. Til videreførelse af hvert af disse valgfri fag kræves mindst 7, til oprettelse mindst 10 elever.

Undervisningen er vederlagsfri, ligesom lærebøger udleveres til eleverne som lån; hæfter m.v. udleveres ligeledes - i rimeligt omfang - vederlagsfrit. Brugte skolebøger kan kun efter inspektors skøn sælges til dimittender.

Eleverne må selv anskaffe gymnastikbeklædning og træningsdragt efter gymnastiklærernes anvisning.

## 6. S Y G D O M O G F O R S Ø M M E L S E R

Elever, som har forsømt skolen, medbringer første dag, de atter giver møde, en seddel, som angiver forsømmelsens årsag og varighed.

Bortset fra sygdomstilfælde må ingen elev forsømme skolen, uden at rektor efter forudgående skriftlig henvendelse fra hjemmet har givet tilladelse dertil.

En elev, som angribes af en smitsom sygdom, må ikke komme på skolen, så længe der kan antages at være smittefare. Drejer det sig om en ondartet sygdom som skarlagensfeber, difteritis, tyfus, meningitis og børnelammelse, kan skolen først modtage eleven efter at der foreligger lægeattest for, at smittefaren må formodes at være overstået.

Udbryder en sådan ondartet sygdom i hjemmet, må eleven ikke møde på skolen, førend der er givet lægeattest for, at smittefaren ikke kan ventes at være til stede.

Fritagelse for gymnastik, badning og sport kan efter skriftlig henvendelse fra hjemmet gives af rektor, dog kun for en uge ad gangen og højst 4 uger i træk. Længere fritagelse kræver lægeattest.

Blanketter hertil skal hentes hos rektor.

Flytning skal straks meddeles rektor.

## 7. R I N G E T I D E R , F E R I E P L A N M . V .

1. time 8.05 - 8.55
2. time 9.00 - 9.50
3. time 10.00 - 10.50

4. time 11.00 - 11.50

.....

5. time 12.20 - 13.05

6. time 13.15 - 14.05

#### UNDERVISNINGSMINISTERIETS FERIEPLAN 1973-74

##### 1973

Efterårsferie: Mandag den 15. oktober til fredag den 19. oktober.

Juleferie: Mandag den 24. december til fredag den 4. januar

##### 1974

Dronning Ingrid's fødselsdag: Torsdag den 28. marts

Påskeferie: Mandag den 8. april til tirsdag den 16. april.

Grundlovsdag: Onsdag den 5. juni.

Sommerferie: Mandag den 24. juni til fredag den 9. august.

Foranstående ferieplan kan ikke fraviges, medmindre der foreligger tilladelse fra ministeriet, og en sådan tilladelse vil kun kunne forventes opnået i ganske særlige tilfælde.

#### AFSLUTNINGEN

Afslutningshøjtideligheden, hvor eksamensudfald og opflytning bekendtgøres, afholdes fredag den 22. juni kl. 10. Det nye skoleår begynder mandag den 13. august kl. 8.30.

#### REKTORS TRÆFFETID

Rektor træffes som regel på skolens kontor hver skoledag kl. 13-14, eller efter forudgående aftale. Kontorets og pedellens telefon: (05) 42 02 66, rektorboligen (05) 42 07 36.

8. R I B E   K A T E D R A L S K O L E S   O G   S T I F T S  
B I B L I O T E K

Regler for lån af bøger

1. Hjemlån af bøger kan kun finde sted i bibliotekets åbningstid, hvilket almindeligvis vil sige alle normale skoledage mellem 8 og 14, og kun gennem én af bibliotekets ansatte. Ønskes hjemlån af bøger uden for denne tid, skal henvendelse ske til bibliotekaren, med hvem nærmere aftale kan træffes. Det er under alle omstændigheder forbudt at hjemlåne bøger på egen hånd uden speciel tilladelse.
2. Hjemlånstiden er for div. opslagsværker 14 dage, for andre bøger 1 måned. Hvor særlige forhold eller ønsker gør sig gældende, kan en længere lånetid i hvert enkelt tilfælde på forhånd aftales med biblioteket. Forlængelse af en bogs lånetid kan til enhver tid ske, men kun ved personlig henvendelse til biblioteket, og kun for så vidt ingen andre har bestilt den pågældende bog til hjemlån.
3. Aflevering af lånte bøger kan ligeledes kun ske ved henvendelse til én af bibliotekets ansatte i lånetiden. Det er ikke tilladt selv at stille bøger på plads.
4. Overskridelse af den fastsatte hjemlånstid vil medføre hjemkaldelse og bøde til dækning af de hermes forbundne udgifter.
5. Hjemlån sker på lånerens ansvar, hvorfor denne er fuldt erstatningspligtig i tilfælde af bøgernes beskadigelse eller bortkomst.

9. B O G D E P O T E T

Regler for boglån.

Ved modtagelsen:

- 1) kontroller, at du har fået de samme bøger som dine klassekammerater.
- 2) bring bøgerne hjem i forsvarlig emballeret stand

Første dag:

- 3) udstreg eventuelle tidligere låneres navne.

- 4) skriv dit eget navn med blæk eller kuglepen på den første side efter omslaget.
- 5) indbind bøgerne i solidt papir, tøj eller plastic, sådan at navnlig ryg og hjørner er beskyttede.

Inden udgangen af august:

- 6) undersøg, om bøgerne er i orden, f.eks. at der ikke er løse blade, fejlhæftninger fra forlaget, tilsmudsninger el.lign.
- 7) eventuelle skavanker rettes, eller bogen forelægges inspektor til ombytning eller udbedring.

I årets løb:

- 8) beskyttelsesomslaget fornys, inden det på noget sted er gennemslidt.
- 9) der må ikke lægges hefter eller andre bøger inden i bøgerne.
- 10) der må ikke skrives eller streges noget som helst i bøgerne, udover hvad faglæreren bestemmer i form af rettelser af trykfejl eller tilføjelser.
- 11) bortkomne, beskadigede eller tilsmudsede bøger skal erstattes med nye bøger af låneren, uanset om de er blevet forkert behandlet med forsæt eller ved uheld.
- 12) overtrædelse af nævnte regler kan medføre tab af retten til lån af bøger.
- 13) hefter til stile og opgaver udleveres på bogdepotet 2 gange ugentligt: mandag og torsdag i 11-frikvarteret. Rationeringskort skal medbringes. Samme sted og tid udleveres til ordensdukse nye bøger, hovedværker o.l. efter rekvisition fra faglærerne.

#### 10. E R H V E R V S O R I E N T E R I N G

Alle skolens elever har adgang til erhvervsorienteringsmateriale i lokale nr 8 (russisklokalet), hver onsdag i spisefrikvarterets sidste halvdel. En del materiale kan hjemlånes, andet kan bruges på stedet. Annette Vind eller Balslev, der varetager denne del af undervisningen, vil være til stede.

#### 11. E L E V F O R S A M L I N G E N

I det forløbne år har vi her på skolen kørt uden elevråd og har forsøgsvis oprettet noget, vi kalder elevforsamlingen. I mod-

sætning til elevrådet, der kun repræsenterede ganske få af skolens elever, har enhver lov og ret til at deltage i elevforsamlingen (hver elev har sin stemme). Da over 250 mennesker ikke kan administrere beslutningsprocesserne og posten, er der nedsat et forretningsudvalg, der skal indkalde til møde hver 14. dag. Som før nævnt har det hele i år kun været anlagt som forsøg.

## 12. H E I M D A L

Heimdahl er skolens elevforening. Denne forenings opgave er at arrangere foredrag, fester, koncerter o.l. Hvordan og hvornår disse arrangementer skal finde sted, afgøres af en bestyrelse, der vælges ved en generalforsamling i begyndelsen af skoleåret. Alle elever har adgang og stemmeret til generalforsamlingen. Det skal bemærkes, at de fremmødte har pligt til at melde sig ind i foreningen, da de er med til at vælge bestyrelsen, og betale årskontingentet, der er 15 kr.

Enhver kan stille sig selv eller sine kammerater op som kandidater til bestyrelsesposterne.

Valget, der foregår ved håndsoprækning, vil derefter afgøre, hvem der skal fungere som:

Præsident (3)

Vicepræsident (1)

Kasserer (1)

Bestyrelsesmedlem (2)

Desuden vil posterne som:

Prækantor (forsanger, 1)

Referant (1)

Pedel (4)

ved samme lejlighed blive besat. Bemærk: pedellerne indgår ikke i bestyrelsen. I vil undre jer over, at vi har en forsanger, men det skyldes, at vi rent traditionsmæssigt før hvert møde afsynger "Hanegal". I vil finde den trykt på bagsiden af jeres medlemskort.

## 13. M E R C U R I U S

MERCURIUS er Ribe Katedralskoles skoleblad og fungerer som forum for alle skolens elever. Det fører ikke nogen bestemt linie, og bladet er uden censur fra skolens side. Redaktionen er kollektiv.

MERCURIUS trykkes som off-set og udkommer 8 gange om året. Et års-

abonnement koster 10 kr, men bladet sælges også i løssalg til 2 kr stk.

Skolebladets fortsatte eksistens er betinget af elevinteressen, og alle bidrag - artikler, tegninger, fotografier, collager osv. - modtages med kyshånd.

MERCURII redaktion består p.t. af 6 medlemmer, men der er stadig plads til nye redaktører. Er man interesseret, kan man henvende sig til et redaktionsmedlem (se medlemslisten på den store opslagstavle).

#### 14. FÆLLESTIMER

Eleverne har i øjeblikket krav på 8 fællestimer årligt. Programmet foreslås af eleverne på et forretningsudvalgsmøde. Forslaget skal godkendes af samarbejdsudvalget (bestående af elever og lærere) samt rektor.

I år er de fleste timer blevet brugt til elevmøder. Derudover er der brugt en time til debatteatret 'Svalegangen', der opførte "Umuligt", og 2 til debatteatret 'Skifteholdet', der opførte "en løn til at leve af".

#### 15. SKOLEKORET

I skolens kor kan enhver blive optaget. Der er prøve hver onsdag kl. 14-15. I år har vi sunget til juleafslutningen, opført 1.del af Hændels "Israel i Ægypten" sammen med de andre sydjyske gymnasiekor og Sønderjyllands Symfoniorkester, haft forårskoncert sammen med Tønder Statsskoles kor og sunget afslutningskantaten.

#### 16. RIPENSERSAMFUNDET

Ripenser-Samfundet har gennem årene været samlingsstedet for tidligere elever fra Ribe Katedralskole. Når man forlader skolen og spredes for alle vinde, har mange et ønske om atter en dag at mødes med gamle skolekammerater og genopfriske minder fra skoletiden. Dette sker lettest gennem Ripenser-Samfundet, der med sine ca. 900 medlemmer er med til at bevare kontakten mellem gamle elever og med skolen. I de senere år har det da også været således, at så godt som alle russer har indmeldt sig i foreningen.

Af Ripenser-Samfundets aktiviteter skal nævnes Ripenser-Bladet,

der kommer 4.gange om året, og som bl.a. bringer meddelelse om adresseændringer for medlemmer af de enkelte årgange. Foreningen arrangerer endvidere normalt 3 fester i årets løb i henholdsvis København, Ribe og Århus.

Yderligere kan Ripenser-Samfundet hvert år i forbindelse med årsfesten i november uddele ca. 20.000 kr fra Lauridsens legat til studenter fra katedralskolen. Nærmere oplysning vedrørende ansøgning om legatet fremkommer i Ripenser-Bladet og i dagspressen. Medlemskontingentet er kr 12 om året, dog kun kr 6 for elever, læringe, studerende og værnepligtige. Russer er gratis medlemmer i rusåret.

Indmeldelse kan ske til foreningens sekretær, major E.M. Veisig, Birgersvænget 2, 7000 Fredericia.

#### 17. M U S Æ R O G S A M L I N G E R

##### DEN ANTIKVARISKE SAMLING OG ANTIKVARISK SELSKAB

Den antikvariske samling i Ribe er - bortset fra Nationalmusæet - landets ældste kulturhistoriske musæum. Det har til huse i Quedens' gård, Hans Tavsens Hus og Porsborgs Kælder.

Dets leder er antikvar Mogens Bencard.

Dets samlinger står til fri rådighed for undervisningen, skoleelever på studiebesøg har gratis adgang.

Antikvarisk Selskab arrangerer foredrag og ekskursioner med kulturhistoriske emner. Til foredragene har katedralskolens elever gratis adgang. Foredragene holdes sædvanligvis i det gamle rådhus på v. Støckens plads.

#### R I B E K U N S T M U S Æ U M

Nicolajgade 10, rummer dansk kunst fra slutningen af 1700-tallet til nutiden. Man kommer til musæet ad broen fra Catharinæ-plads til den meget smukke musæumshave.

##### WILLUMSEN-SAMLINGEN

hjørnet af Kurveholmen og Døgmarsgade, rummer skitser, udkast og færdige malerier af en enkelt kunstner, nemlig J.F. Willumsen.



## 18. J A Z Z K L U B B E N

Vi har i det sidste par år haft en særdeles virksom jazzklub her i Ribe. I skoleåret 1972-73 afholdtes arrangementer med bl.a. den kendte jazz-saxofonist Ben Webster, som spillede sammen med Kansas City Stompers.

Endvidere har Chris Barber gæstet jazzklubben til en 12-timers festival. Ud over det her nævnte har der været afholdt en hel del andre arrangementer. Klubben har sit eget husorkester: Storyville Stompers.

