



## **Dette værk er downloadet fra Slægtsforskernes Bibliotek**

Slægtsforskernes Bibliotek drives af foreningen Danske Slægtsforskere. Det er et privat special-bibliotek med værker, der er en del af vores fælles kulturarv omfattende slægts-, lokal- og personalhistorie.

### **Støt Slægtsforskernes Bibliotek – Bliv sponsor**

Som sponsor i biblioteket opnår du en række fordele. Læs mere om fordele og sponsorat her: <https://slaegtsbibliotek.dk/sponsorat>

### **Ophavsret**

Biblioteket indeholder værker både med og uden ophavsret. For værker, som er omfattet af ophavsret, må PDF-filen kun benyttes til personligt brug. Videre publicering og distribution uden for husstanden er ulovlig.

### **Links**

Slægtsforskernes Bibliotek: <https://slaegtsbibliotek.dk>

Danske Slægtsforskere: <https://slaegt.dk>

Kolyn

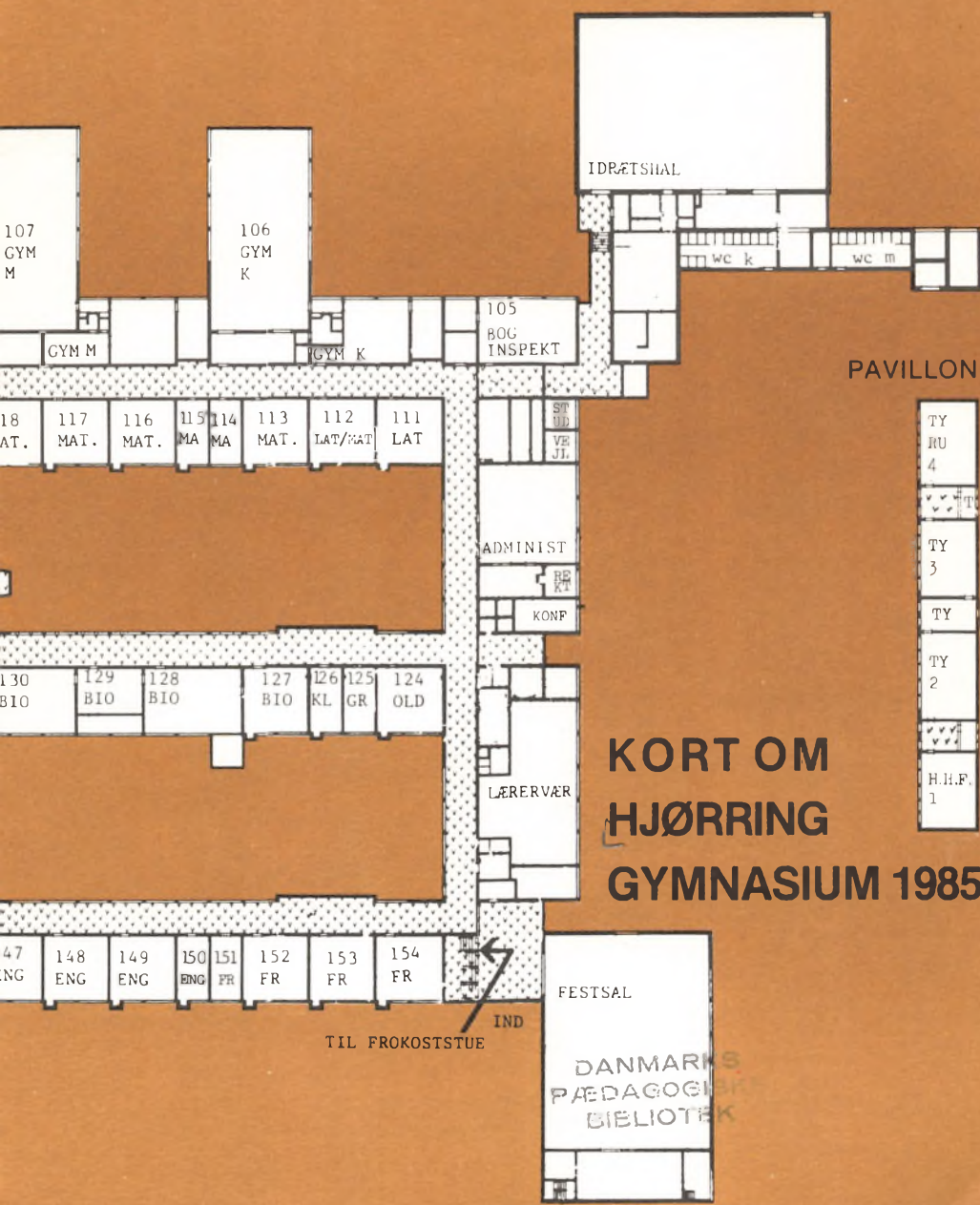

PAVILLON

# KORT OM HJØRRING GYMNASIUM 1985

IND  
TIL PROKOSTSTUE

# Indholdsfortegnelse

<b>Administration:</b>	Træffetider.....	1
	Pedel.....	2
	Styrelse.....	2
	Elevråd.....	2
	Lærerråd.....	2
	Lærerforsamling.....	3
	Fællesudvalg.....	3
<b>Undervisning:</b>	Fag- og timeplan for gymnasiet.....	4
	Fag- og timeplan for HF.....	4
	Årsprøver.....	5
	Eksamener.....	5
	Karakterer.....	6
	Lærerne.....	6
	Ringetider.....	7
<b>Andre tilbud i skoletiden:</b>	Bibliotek.....	12
	Fællesarrangementer.....	12
	Studievejledere.....	12
	Skoleblad.....	12
	Automater.....	12
<b>Tilbud efter skoletid:</b>	Støtteundervisning.....	13
	Studiekredse.....	13
	Sport.....	13
	Formning.....	13
	Korsang.....	13
	Skolekomedie.....	13
	Elevforeninger.....	13
<b>Rettigheder og pligter:</b>	Ferier og fridage.....	14
	Mødepligt.....	14
	Fritagelse.....	14
	Bøger.....	14
	Økonomisk hjælp.....	15
	Befordringsgodtgørelse.....	15
	Forsikringer.....	15
	Forældremøder.....	16
	Udtalelser.....	16
	Meddelelser.....	16
	Rygning.....	16
	Spiritus.....	16
	Parkeringer.....	16
	Ordensregler.....	16
	Flytning.....	16
	Udmeldelse.....	17
<b>Andre oplysninger:</b>	Hjørring Gymnasiums Venner.....	17
	Glemte/fundne sager.....	17

# Administration

Skolens adresse m.m.:  
Hjørring Gymnasium og HF-kursus  
Skolevangen 23  
9800 Hjørring

**Rektor:** Erik Fuglsang-Damgård.

**Rektors  
stedfortræder:** Knud Eriksen.

**Boginspektør:** Bjarne Jensen.

**A(V) tilsynsførende:** Carl F. Caspersen.

**(A)V tilsynsførende:** Per Engell Christensen.

Telefoner:

Administration (08) 92 24 33

Lærerværelset (08) 92 16 96

Eleverne (08) 92 19 49

**Træffetider:** Kontortid:  
Skoledage kl. 8-13.  
Rektor træffes efter aftale.

Se i øvrigt under Studievejledning side 7.

## Administration og kontor:



Rektor  
E. Fuglsang-Damgård



Adm. insp.  
Kaj Nørholm



Sekretær  
Lis Elsborg



Sekretær  
Birthe Høyer



Sekretær  
Anna Thomsen



Pedel  
Knud Klitt Jensen

**Pedel** er K. Klitt Jensen, som er tilsynsførende med alle bygninger, anlæg og alt inventar. Anmeldelser af fejl, skader eller mangler afleveres på kontoret, som sørger for, at pedellen bliver orienteret. Pedelmedhjælper er gartner E. Larsen, som tager sig af vedligeholdelsen udendørs.

**Styrelse:** Undervisningsministeren fastsætter alle regler om undervisningens indhold, omfang og placering. Undervisningsdirektøren for gymnasieskolerne og HF har det pædagogiske tilsyn med skoler og kurser. Nordjyllands Amtsråd har de økonomiske og administrative afgørelser for amtets skoler og kurser. Skolerådet kan afgive udtalelser og stille forslag til amtsrådet om alle spørgsmål, der vedrører skolen.

Skolerådet består af:

1 medlem af amtsrådet, valgt for 4 år;

2 forældre, valgt for 2 år;

rektor, som er medlem i sin embedstid;

formanden for lærerrådet og 1 lærerrådsrepræsentant, valgt for 1 år;

1 gymnasieelev og 1 HF-kursist, hver valgt for 1 år;

1 medlem for det teknisk-administrative personale, valgt for 1 år.

Se i øvrigt Elevråd, Lærerråd, Lærerforsamling og Fællesudvalg.

**Elevråd:** Elevrådets opgave er at varetage elevernes interesser inden for og uden for skolen.

Elevrådet består af en repræsentant fra hver af skolens klasser. Der afholdes møde ca. én gang om måneden. Den daglige administration varetages af elevrådets forretningsudvalg (FU). I elevrådslokalet vil der være repræsentanter for FU til stede mellem 11,35 og 12,05.

**Lærerrådet:** Lærerrådet beslutter bl.a. indstillingen om forsøgsundervisning og om anskaffelse og fornyelse af undervisningsmidler og inventar.

Lærerrådet udtaler sig bl.a. i eventuelle disciplinær-sager over for elever, om klasser og grenhold, time- og fagfordelingsplaner, budgetforslag, årsprøvernes ordning og omfang og ekskursioner.  
Lærerrådet vælger selv sin formand.

**Lærer-  
forsamlingen:**

Lærerforsamlingen drøfter gymnasieelevernes stand-punkter og forsømmelser. Rektor kan, efter at lærer-forsamlingen har udtalt sig, indstille til direktoratet, at tilmeldingen til eksamen trækkes tilbage.  
Hvis Direktoratet godkender denne indstilling, bety-der det, at eleven ikke kan gå til eksamen.  
Lærerforsamlingen drøfter ved hvert skoleårs slut-ning, om eleverne bør fortsætte i næste klasse. Hvis lærerforsamlingen vedtager, at en elev ikke bør fort-sætte i næste klasse, skal eleven have at vide, hvad lærerforsamlingen ellers råder eleven til.  
Elevens forældre kan altid forlange, at eleven skal fortsætte i næste klasse.  
Rektor er lærerforsamlingens formand.

**Fællesudvalget:**

Fællesudvalget består af lærere, elever og rektor (for- mand) og skal sørge for, at drøftelser om samordning af undervisningen finder sted og træffer afgørelse om studiekredse og i sager, der angår elevernes trivsel.

# Undervisning

## Fag- og timeplan for gymnasiet:

NORMAL TIMEPLAN	Sproglig linje										Matematisk linje												
	Fælles- fag		Særfag								Fælles- fag		Særfag										
			Ny- sprog- lig gren	Musik- sprog- lig gren	Sam- funds- faglig gren	Klas- sisk sprog- lig gren	Mat- ematisk fysisk gren	Sam- funds- faglig gren	Natur- faglig gren	Musik- mate- matisk gren													
1 g	2 g	3 g	2	3	2	3	2	3	2	3	1 g	2 g	3 g	2	3	2	3	2	3				
Religion	0	1	2								0	1	2										
Dansk	3	3	4								3	3	4										
Engelsk	4			4	6		3	5	3	5	5	0	0										
Tysk	3			3	5						5	3	3										
Fransk / russisk	5	3	3								5	3	3										
Latin	4			4	0	4	0			5	5												
Græsk m. old- tidskundskab										8	6												
Oldtidskundsk.	1			2	0	2	0	2	0		1	2	0										
Historie og sam- fundskundsk.	2	3	3	0	1	0	1			0	1	2	3	3	0	1		0	1	0	1		
Samfundsfag								5	5						5	5							
Geografi	2							3	2						3	0	3	2	3	2	3	0	
Biologi	0	0	3												0	3	0	3			0	3	
Biokemi																							
Kemi											2				3	0	1	0	3	0	3	0	
Fysik											3				3	5	2	2	2	2	2	2	
Matematik	2	3	0								5				5	6	3	3	3	3	3	3	
Musik, særfag					4	6															4	6	
Legemsøvelser	2	2	2								2	2	2										
Fællestimer	2	2	1								2	2	1										
Musik   max.	(2)	(0)	(0)								(2)	(0)	(0)										
Formning og kunstforst.	(0)	(2)	(1)								(0)	(2)	(1)										
	30	17	18	13	12	13	12	13	12	13	12	30	16	15	14	15	14	15	14	15	15	15	15

## Datakursus:

Et datakursus på 30 timer (i skoletiden) indgår i alle 1.g.-ernes undervisning.

## Havbiologi:

På den naturfaglige gren har eleverne mulighed for at vælge at deltage i fiskeriforsøget – et forsøg, der i år gennemføres for 3. gang og varetages af fagene biologi, geografi, fysik og matematik. Stoffet gennemgås fra midten af 2. g. til midten af 3. g. Skolens beliggenhed giver gode muligheder for ekskursioner (Nordsøcentret, sejlskolen m.m.).

## Fag- og timeplan for HF:

Hvert år opdeles i 2 semestre, således at undervisningen strækker sig over i alt 4 semestre efter følgende plan:

Fællesfag:	Antallet af ugentlige timer				Tilvalgsfag:	Antallet af ugentlige timer			
	1. se- me- ster	2. se- me- ster	3. se- me- ster	4. se- me- ster		1. se- me- ster	2. se- me- ster	3. se- me- ster	4. se- me- ster
Dansk	3	3	4	4	Biologi	0	0	4	4
Religion	0	0	3	3	Matematik	0	0	6	6
Historie	3	3	3	3	Engelsk	0	1	3	3
Biologi	3	2	0	0	Tysk	0	0	5	5
Geografi	3	2	0	0	Samfundsfag	0	0	3	3
Matematik	5	5	0	0	Musik	0	0	4	4
Engelsk	4	3	4	4	Formning	0	0	4	4
Tysk	3	3	0	0	Idræt	0	0	4	4
Samfundsfag	2	2	0	0	3. fremm sprog	0	3	4	4
Musik/formn.	2	2	0	0	Fysik	0	3	6	5
Idræt	2	2	0	0	Kemi	0	0	5	5
					Psykologi	0	0	3	3
					Data	0	0	4	4



HF omfatter en række fag, der er fælles for alle kursister: dansk, religion, historie, biologi, geografi, matematik, engelsk, tysk og samfundsfag.

Derudover skal der på grundlag af evner og interesser vælges et antal tilvalgsfag svarende til mindst 20 point.

Tilvalgsfagene er enten visse af fællesfagene mere grundigt behandlet eller andre fag, som er nye.

De forskellige tilvalgsfag har følgende pointtal: Udvidet biologi 8, udvidet matematik 12, udvidet engelsk 7, udvidet tysk 10, udvidet samfundsfag 6, udvidet musik 8, udvidet formning 8, udvidet idræt 8, tredje fremmedsprog (fransk eller russisk) 11, fysik 14, kemi 10, psykologi 6, data 8.

### Årsprøver:

afholdes kun efter 1. og 2. g. De skriftlige årsprøver skal være i samme fag som til de skriftlige prøver ved studentereksamen.

De mundtlige prøvers antal fastsættes af lærerrådet. I de senere år har tre fag været det almindelige.

Deltagelse i de fastsatte årsprøver er en forudsætning for oprykning.

Se i øvrigt Lærerforsamling side 2.

### Eksamen

afholdes hvert år i maj-juni måned i fag, hvor undervisningen er afsluttet.

Studentereksamen omfatter 4 skriftlige prøver (altid i 3. g) og 6 mundtlige prøver, hvoraf nogle efter 1. eller 2. g. Fagene til de mundtlige prøver udtages af undervisningsdirektøren. Se i øvrigt Lærerforsamling side 2. HF-eksamen aflægges i alle fag undtagen fællesfagene formning, idræt og musik.

**Sygeeksamen** afholdes i august/september for eksaminander, som på grund af sygdom er blevet forhindret i at deltage i eksamen i den ordinære eksamenstermin. Sygdommen skal dokumenteres ved en særlig lægeattest, som udleveres på skolens kontor.

Hvis en eksaminand bliver kortvarigt syg under de mundtlige prøver, har eksaminanden ikke krav på at komme til sygeeksamen i august/september, hvis det er muligt at flytte eksaminandens eksaminationstid(er) til en anden dag inden for den ordinære eksamenstermin.

**Reeksamen** kan for gymnasieelever afholdes efter 1. og 2. g, når eksaminanden i et afsluttet fag har fået årskaraktoren 5 eller derover, men ved prøven får karakteren 00 eller 03. Hvis en gymnasieelev i 1. eller 2. g får årskaraktoren 00 eller 03 i et afsluttet fag, og faget



ikke bliver udtaget til eksamen, kan der ligeledes afholdes reeksamen. Reeksamen finder sted i august/ september. Ansøgning om reeksamen sker på særlige blanketter, som fremsendes af skolen.

Karakteren, som opnås ved reeksamen, er den, som indføres på studentereksamensbeviset.

På HF kan en kursist, som har fået karakteren 00 eller 03 ved en prøve efter 2. semester, indstille sig til reeksamen i august/september.

Den højeste karakter indføres på eksamensbeviset. En kursist som ikke består HF-eksamen efter 4. semester, kan indstille sig til reeksamen i august/september. De(n) højeste karakter(er) indføres på eksamensbeviset, hvis eksamen er bestået efter reeksamen.

Alle HF-kursister kan indstille sig til eksamen i samme fag 3 gange. Eksamen finder sted i den førstkomende ordinære eksamenstid. Der udstedes et bevis for den nye karakter.

### Karakterer:

I gymnasiet sker der en vurdering af elevernes faglige standpunkt 3 gange om året, i december og marts med terminskarakterer og i april/maj med årskarakterer.

### Lærerne:



1



2



3



4



5



6



7



8



9



10



11



12



13



14



15

På HF skal kursisterne selv ønske at få en standpunktsvurdering af faglæreren. På HF gives kun karakterer til eksamen.

For undervisningen gælder, at de enkelte faglærere og eleverne med mellemrum skal drøfte det fælles arbejde og vurdere, hvordan undervisningen er, og hvordan den kan forbedres.

## Ringetider:

1. time 0805 – 0850
2. - 0855 – 0940
3. - 0955 – 1040
4. - 1050 – 1135
5. - 1205 – 1250
6. - 1300 – 1345
7. - 1355 – 1440
8. - 1450 – 1535
9. - 1545 – 1630

1	Hans Ahlers	A	da	Søndervænget 25, Bjergby	97 12 37
2	Christian Andersen	CA	ma	Stavangervej 3	92 57 56
3	Knud Andersen	KA	ty, ps	Bregnevej 3	92 34 71
4	Poul Eigil Andersen	PA	hi, sf	Søndervang 50	92 03 70
5	Anders Bager	B	ma	Akelejevej 5	92 24 83
6	Hans Peter Bak	HB	orlov	Lindeallé 3, 9000 Ålborg	16 99 16
7	Niels Peder Bak	NB	da	Skovstjernevej 4	92 49 65
8	Jørgen Bendtsen	JB	ma	Ths. R. Segelckesvej 8	92 51 84
9	Lene Bendtsen	LB	la, ol, fr	Ths. R. Segelckesvej 8	92 51 84
10	Knud Bøjer	KB	fo	Klokagervej 40	92 65 01
11	Carl F. Caspersen	CC	geo	Vestervang 13, Astrup	96 53 43
12	Per Engell Christensen	C	eng, da	Sct. Annavej 7	92 22 31
13	Ragnhild Engell Christensen	RC	eng	Sct. Annavej 7	92 22 31
14	Ivan Cuhra	IC	ty, fr	Møllevangen 3, Horne	94 93 27
15	Oscar Djurhuus	OD	sa, hi	Bøjen 14, Tornby	97 74 99



16



17



18



19



20



21



22



23



24



25



26



27



28



29



30



31



32



33



34



35



36



37



38



39



40



41



42



43



44



45

16	Jørgen Elmue	JE	ma, fy	Sct. Olafsvej 16	92 60 61
17	Jørgen Eisborg	E	ty, la	Højdedraget 9	92 35 39
18	Knud Eriksen	KE	ma, fy	Mimersvej 20	92 85 39
19	Erik Fuglsang-Damgård	F	ty, ol	Ranunkelvej 3	92 21 52
20	Bent Glans	BG	da, mu	Bjergfyrvvej 8, Tornby, Hirtshals	97 72 81
21	Gro Glans	GG	eng, hi	Bjergfyrvvej 8, Tornby, Hirtshals	97 72 81
22	Hanne Graversen	HG	en, id	Bregnevej 4	92 91 59
23	Hans Højland Hansen	HH	hi, ge	Agerhønevej 15	91 15 23
24	Johs. Fabricius Hansen	FH	ke, fy	Teglvej 52	92 36 61
25	Christian luul	Cl	la, gr, ol	Dronningensgade 20	92 61 97
26	Winnie Jelsager	WJ	da, ru	Højdedraget 12	92 98 59
27	Bjarne Jensen	BJ	bi	H. F. Bjørns Vej 26	92 05 49
28	Holger Jensen	J	hi	Løkkensvej 36	92 49 60
29	Ivar Engel Jensen	EJ	la, gr, ol	Kildebo 19	92 79 52
30	Knud Michael Jensen	KJ	mu	Borupvej 127, 9860 Vrå	98 17 90
31	Otto D. H. Jensen	OJ	fy, ma	Ærenprisvej 9	92 79 83
32	Tage Moestrup Jensen	MJ	da	Vejbyvej 93, Sdr. Hårtritslev	99 82 08
33	Berit Johnsen	JO	ds	Gl. Hestmarksv., 1, Mou, Stovørde	31 16 79
34	Gunvor Johnsen	GJ	ge	»Engsig«, Borrisholtvej 8, Astrup	96 51 52
35	Hanne Kjeldsen	HK	re, en	Vejbyv. 406, Sejlstrup, Løkken	99 92 03
36	Jens Kjeldsen	K	re, mu	Vejbyv. 406, Sejlstrup, Løkken	99 92 03
37	Palle Knudsen	PK	fo	Norgesvej 4, 9870 Sindal	93 66 76
38	Elly Koch	EK	en, fr	Rødhættevej 17	92 38 44
39	Helge Kring	KG	ma, hi	Skovsyrevej 4	92 44 24
40	Hans Jørgen Krogh	JK	en, ty	Rosenvej 6	91 04 07
41	Aksel Larsen	AL	hi	Stokbrogade 14 C	91 17 14
42	Jens Lych Larsen	LY	en, sf	Astrupvej 64	91 13 27
43	Lissa Gram Larsen	GL	ty, id	Højvangen 36	92 34 93
44	Marie Louise Larsen	LA	ke, fy	Vikingebanke 18, Skagen	44 50 45
45	Niels Åge M. Larsen	NL	bi	Hedevej 161	92 63 30



46



47



48



49



50



51



52



53



54



55



56



57



58



59



60



61



62



63



64



65



66



67



68



69



70



71



72



73



74



46	Jørgen Randrup Lassen	RL	sf, ge	Kjeldgårdsg. 24, 9000 Ålborg	12 44 18
47	Bente Lauridsen	BL	fr, da	Græsvangen 26	91 08 56
48	Folmer Blume Leide	FL	orlov		
49	Else N. Lind	EL	da, fr	Solbakkevej 28 D	92 98 64
50	Jørgen Lorenzen	JL	da, ty	Vagthøjvej 17, Bjergby	97 11 26
51	Lone Lorenzen	LL	da	Vagthøjvej 17, Bjergby	97 11 26
52	Mogens S. Lorenzen	ML	fy, ke	Græsvangen 3	92 21 63
53	Elisabeth Nedergård	EN	la, gr, ol	Home Station, Nøragevej, Hirtshals	
54	Lars Teisner Nielsen	LN	hi, re	Bogfinkevej 7, Dybvad	86 44 64
55	Frans Nørby	FN	en, id	Vandstjernevej 8	92 09 71
56	Kaj Nørholm	N	mu	Gråspurvej 1	92 38 70
57	Nørretranders, Per	NT	ma	Stenspurvej 7	92 64 09
58	Ida Overgård	IO	id	Græsvangen 16 B	92 59 09
59	Birgit Poulsen	BP	da, id	Tornsangervej 17	91 01 03
60	Kjeld F. Rasmussen	KR	bi, id	Jelstrupvej 93, 9480 Løkken	99 60 86
61	Lars Rasmussen	LR	bi, id	Jernbanegade 3	92 83 10
62	Niels Rasmussen	NR	fy, ke	Syvspring 9	92 76 17
63	Bodil Reinhardt	BR	ru, fr	Degnevænget, Bjergby	97 13 69
64	Niels Sandager	NS	fy, ma	Dalslugten 4	92 46 69
65	Carla Schou	S	fr, en	Freslavej 17	92 27 74
66	Gert Schwaner	SC	hi, id	Eventyrparken 50	91 18 40
67	Anne Margrethe Schwartz	AS	da, dr	Åstrupvej 64	91 13 27
68	Peter Sørensen	PS	hi, re	Haldsvej 55, Thisted	07 - 92 59 35
69	Fritz Tandrup	T	hi, ge	Aldershøjvej 18	92 20 45
70	Sven Ove Thimm	ST	fy	Vestervang 17, Astrup	96 53 23
71	Bent Vogel	BV	fy, ma	Ifversensvej 1	92 99 35
72	Stig Wandel	SW	fra, da	»Dyndsigen«, 9940 Byrum	49 15 36
73	Torben C. Warner	TW	id, bi	Kærsangervej 11	92 99 25
74	Jørgen Wilhelmsen	JW	bi	Christiansgade 26	92 93 75

# Andre tilbud i skoletiden

<b>Bibliotek</b>	findes i lokale 142. Bibliotekar er Hans Højland Hansen. Bøger til elevopgaver kan lånes daglig kl. 9,40–11,15 Ved hvert udlån skal lånerkort med navn, dato, tite o.s.v. udfyldes. Udlånstiden er 1 måned. Ødelagte og bortkomne bøger skal erstattes.
<b>Fælles- arrangementer</b>	afholdes ca. 8 gange om året. Emnerne vælges af et udvalg, som består af 3 elever og 3 lærere. Under ar- rangementet er al undervisning aflyst, og alle elever har mødepligt.
<b>Studievejledere</b>	er lærere, som giver elever og kursister personlig vej- ledning under uddannelsen. (Se lærerfortegnelsen). Studievejlederne drøfter grenvalg og tilvalg med de uddannelsessøgende og gennemgår konsekvenserne af de forskellige valg af videre uddannelse. De sætter de uddannelsessøgende i forbindelse med institutio- ner med videregående uddannelser eller den offentli- ge erhvervsvejledning og samler skriftligt oplysnings- materiale til hjælp for de uddannelsessøgende. Studievejlederne rådgiver uddannelsessøgende med personlige og sociale problemer og sætter dem i for- bindelse med det sociale bistandssystem. Alle studievejledere har faste træffetider eller kan træffes efter aftale. Alle skoledage kan man træffe en studievejleder på kontoret mellem kl. 12,05–13,00. De enkelte klassers studievejledere fordeler sig, som følger: Niels Peder Bak: 2 p, 1 p, 1 r, 2 z, 1 z, 1 b, 1 d. Oscar Djurhuus: 2 q, 2 t, 3 z, 2 v, 1 x, 1 y, 1 u. Gunvor Johnsen: 3 a, 3 b, 3 c, 2 a, 2 b. Fritz Tandrup: 2 r, 1 q, 3 x, 3 y. Bodil Reinhardt: 3 x, 3 ø, 3 u, 2 x, 2 y, 2 u, 1 a, 1 c.
<b>Skolebladet</b>	hedder Impuls. Interesserede kan henvende sig til redaktionen.
<b>Automater</b>	med kolde og varme drikke samt chokolade o.lign. er opstillet fire steder på skolen. Kantine har vi ikke, men der sælges mælk og frugt.



# Tilbud efter skoletid

- Støtte-undervisning** kan med direktoratets godkendelse gives til HF-elever, som har været ude af skolen nogle år. Der kan højst gives 15 timer i hvert af fællesfagene engelsk, tysk og matematik i løbet af 1 semester.
- Studiekredse** kan oprettes, hvis mindst 10 elever melder sig til et emne, og en lærer er villig til at lede arbejdet. I studiekredsene må der ikke gennemgås obligatorisk lærebogsstof, og timerne skal ligge uden for skemaet for normaltimerne. Efter tilmeldingen er der mødepligt til studiekredsene.
- Sport:** Alle elever kan efter skoletid to timer om ugen dyrke en eller anden form (næsten alle former) for sport. Henvendelse til gymnastiklærerne.
- Formning:** Alle elever kan få formning efter skoletid to timer om ugen. Tilmelding sker i begyndelsen af skoleåret til Knud Bøjer.
- Korsang:** Alle, der er interesserede i at synge i kor – ingen optagelsesprøve – kan henvende sig til Kaj Nørholm eller Knud Michael Jensen.
- Skolekomedie:** I oktober eller november bliver det ved opslag og opkald meddelt, hvor de, der er interesserede i at deltage i skolekomedien, kan henvende sig. Elever fra alle klasser kan være med. Skolekomedien opføres til skoleballet lige før vinterferien.
- Elevforeninger:** Thule har i 67 år været Hjørring Gymnasiums elevforening. Alle elever kan blive medlemmer og har adgang til arrangementerne mod at forevise gyldigt medlemskort og billet. Thules bestyrelse består af 5 medlemmer, der vælges på den årlige generalforsamling i januar. Alle medlemmer – undtagen elever i afgangsklasserne – kan stille op. K.F.S. (Kristeligt Forbund for Studerende og Skoleungdom) holder andagt hver dag i 10-frikvarteret i elevrådslokalet, og hver 14. dag er der møde enten på gymnasiet eller på seminariet.

# Rettigheder og pligter

## Ferie og fridage

Skoleåret begynder onsdag den 7. august 1985 kl. 9,00 for 2. g. og 3. g. samt 2. HF. Kl. 10,00 for 1. g. og 1. HF. er foruden almindelige lørdag/søndag: efterårsferien mandag den 14. til fredag den 18. oktober; juleferien mandag den 23. december 1985 til fredag den 3. januar 1986; vinterferien mandag den 17. til fredag den 21. februar; påskeferien mandag den 24. marts til mandag den 31. marts; grundlovsdag, onsdag den 5. juni; sommerferien begynder mandag den 23. juni.

## Mødepligt

Mødepligt har alle elever. Lærerne er forpligtet til at føre kontrol med fremmødet i hver time. Som forsømmelse regnes ethvert fravær fra undervisningen eller enhver manglende aflevering af opgaver, uanset grunden. Viser det sig, at en elev/kursist har forsømt for meget, modtager vedkommende et mundtligt varsel. Varslingen finder sted på rektors kontor, og rektor noterer eventuelle grunde til fraværet. Varslingen efterfølges af en samtale med studievejleder. Fortsætter forsømmelserne, modtager vedkommende automatisk et skriftligt varsel. Hvis en elev/kursists forsømmelser fortsætter efter mundtligt og skriftligt varsel, tager lærerforsamlingen vedkommendes forhold op til drøftelse med henblik på en eventuel indberetning til direktoratet.

## Fritagelse

for undervisningen uden for de godkendte ferier og fridage kan normalt kun ske efter begrundet ansøgning. Forældres ferie anses ikke for gyldig grund. Særligt gælder for gymnastik/idræt, at fritagelse kan ske helt eller delvis 1 uge ad gangen - højst i 4 sammenhængende uger - efter skriftlig anmodning. Fritagelse i mere end 4 uger kan ske efter lægeattest på en særlig blanket, som udleveres på kontoret. Honoraret for lægeattesten betales af patienten.

## Bøger

udleveres gratis af skolen gennem boginspektør Bjarne Jensen (BJ), som meddeler bogdepotets ekspeditionstider ved opslag. Bøgerne skal indbindes og forsynes med navn, klasse og årgang. Skolen kan kræve erstatning for bøger, som bliver mishandlet eller ikke tilbageleveres, når et undervisningsforløb er forbi.

Papir og hefter udleveres normalt kun ved skoleårets begyndelse, og man skal derfor ikke ødsle med materialet.

### **Økonomisk hjælp:**

Elever, som er 16 eller 17 år, kan få ungdomsydelse, afhængigt af forældres og egen indtægt og formue. Henvendelse sker ikke til skolen, men til kommunen, hvor man bor.

Elever, som er fyldt 18 år, kan søge om Statens uddannelsesstøtte: stipendium, statslån og/eller statsgaranti for studielån, afhængigt af forældres og egen indtægt og formue. Statsgarantien gives dog uden hensyn til indkomst og formue.

Yderligere oplysninger gives i en brochure, som kontoret udleverer, og af studievejlederne.

### **Befordringsgodtgørelse:**

Elever, der bor mere end 11 km fra skolen, kan få transportudgifter betalt. Ansøgningsskema fås på skolen og afleveres på skolen. Hvis der ikke findes offentlige transportmidler, kan der fås støtte til privat transport. I tilfælde af sygdom eller invaliditet kan der ydes vederlagsfri befordring uden hensyn til afstanden, efter tidsbestemt lægeerklæring.

Gyldigheden af skolekort til befordring kan forlænges efter kl. 18, hvis elever deltager i arrangementer, som skolen – ikke elevråd eller elevforeninger – er ansvarlig for. Forudsætningen er, at eleverne på kontoret har fået udleveret en »Seddel« påtrykt »Gyldig hele døgnet«; den gælder kun 1 døgn og skal forevises chaufførerne. Normalbilletter, som er betalt af eleverne, kan ikke refunderes.

### **Forsikringer:**

For de amtskommunale skoler er der tegnet en lovpligtig kollektiv ulykkesforsikring. Alle andre forsikringer som f.eks. ansvarsforsikring eller tyveriforsikring er skolen uvedkommende, og man må selv sørge for de forsikringer, man er interesseret i.

Skolen har intet ansvar for elevernes ejendele. Lad aldrig penge eller værdigenstande ligge i overtøj eller tasker. I gymnastiksalenes omklædningsrum er der depotskabe, hvor penge, ure o. lign. kan låses inde i timerne.

Beskadigelser på bygninger og inventar kan forlanges erstattet.

<b>Forældremøder:</b>	I januar udsender skolen en skriftlig meddelelse til 1.g.-ernes forældre om et møde, hvor de kan få lejlighed til at tale med deres børns lærere, ligesom skolerådet plejer at invitere forældrene til et møde. Også for forældre til elever i 2. g. og 3. g. arrangeres der møder, men der bliver ikke lejlighed til at drøfte enkelte elever.
<b>Udtalelser</b>	gives af skolen kun til dem, som forlader den uden eksamen. Alle kan få et bevis på, at de er elever på skolen, og alle kan få udskrifter af eksamensprotokollerne med attestations for opnåede karakterer.
<b>Meddelelser</b>	sendes mindst 1 gang dagligt over skolens højtaleranlæg med aktuelle oplysninger. Elever, lærere og personale har ret til at få information, men det skal understreges, at alle har pligt til at orientere sig om, hvad der er givet af meddelelser. Alle meddelelser opslås normalt på tavlen ved kontoret eller på studievejledertavlen.
<b>Ryging</b>	er <i>ikke</i> tilladt i klasselokalerne og nogle af gangene. Vær opmærksom på, at mange mennesker er overfølsomme over for tobaksrøg, og gør en indsats for at formindske forureningen.
<b>Spiritus</b>	Der må ikke drikkes spiritus i skolens arbejdstid.
<b>Parkering</b>	af cykler og knallerter skal ske i skolens to parkeringshuse øst og vest for skolens indgange fra Skolevængen. Det er ikke tilladt at stille cykler og knallerter andre steder på skolernes område. Biler må i skoletiden ikke parkere på Skolevængen, men kun på de tre parkeringspladser, som omgiver skolen.
<b>Ordensregler</b>	er egentlig overflødige, hvis blot man kan gøre det meget simple – at vise hensyn over for andre mennesker, over for skolens lokaler og over for skolens materiel. Vis hensyn over for rengøringspersonalet, som arbejder under det pres, at hver rengøringsassistent kun har ca. 10 minutter til hvert lokale. Stil stole på plads eller hæng dem op under bordene efter sidste time. Benyt papirkurve og askebægre til alt affald.
<b>Flytning</b>	skal snarest meddeles til kontoret med oplysning om den nye adresse og et eventuelt nyt telefonnummer.

**Udmeldelse** bør kun ske efter en samtale med rektor, så at skolen kan være orienteret om uddannelsens ophør. Skolen vil gerne have mulighed for at drøfte situationen med en skoletræt elev og for at hjælpe med at vurdere forholdet til skolen og forhindre overilede beslutninger. Hvis udmeldelse sker, skal bøger og andre lånte ting afleveres sammen med bus- eller togkort, og SU-støtte skal afmeldes.

## Andre oplysninger

**Hjørring Gymnasiums Venner** er en støtteforening, hvis formål er at yde bidrag til Hjørring Gymnasiums Fonds. Medlemsbidraget er 20,- kr. om året og går ubeskåret til Hjørring Gymnasiums Fonds.

Renterne af formuen i Hjørring Gymnasiums Fonds uddeles 1 gang om året ved juleafslutningen.

Uddelingen sker til dimittender fra Hjørring Gymnasium og HF-kursus efter ansøgning, som skal være skolen i hænde senest 1. december.

Størrelsen af hver enkelt legatportion er normalt kr. 1.000,-. For tiden er der 25 legatportioner årligt.

Forudsætningen for uddelingen er, at forældre, elever og tidligere elever er villige til at yde bidrag.

**Glemte/fundne sager** skal af finderens afleveres på kontoret, der fremlægger dem i udstillingsskabet ved indgangen til kontoret, som udleverer tingene til ejerne.



UNDERETAGE

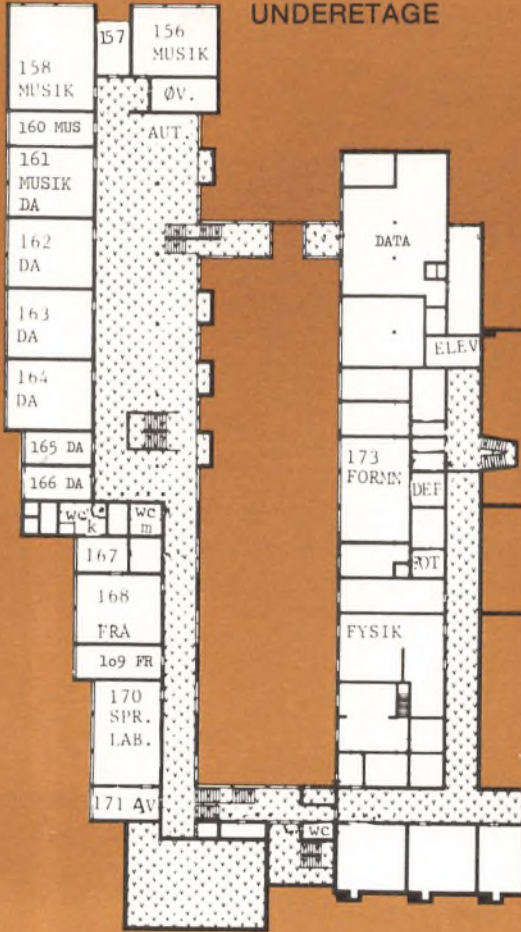

OVERETAG

