



# Danskernes Historie Online

Danske Slægtsforskeres Bibliotek

## Dette værk er downloadet fra Danskernes Historie Online

**Danskernes Historie Online** er Danmarks største digitaliseringsprojekt af litteratur inden for emner som personalhistorie, lokalhistorie og slægtsforskning. Biblioteket hører under den almennyttige forening Danske Slægtsforskere. Vi bevarer vores fælles kulturarv, digitaliserer den og stiller den til rådighed for alle interesserede.

### Støt Danskernes Historie Online - Bliv sponsor

Som sponsor i biblioteket opnår du en række fordele. Læs mere om fordele og sponsorat her: <https://slaegtsbibliotek.dk/sponsorat>

### Ophavsret

Biblioteket indeholder værker både med og uden ophavsret. For værker, som er omfattet af ophavsret, må PDF-filen kun benyttes til personligt brug.

### Links

Slægtsforskeres Bibliotek: <https://slaegtsbibliotek.dk>

Danske Slægtsforskere: <https://slaegt.dk>

# Tårnby Gymnasium

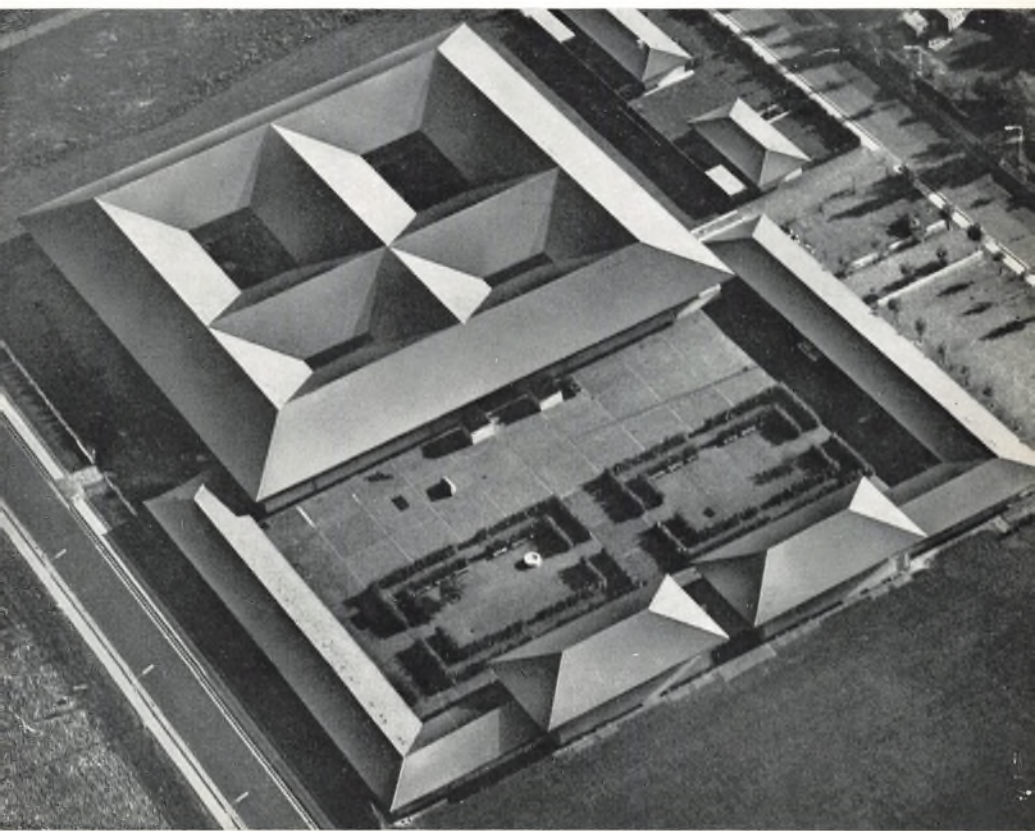

Årsskrift  
for  
Tårnby Gymnasium  
1971-72

*ved Visti Jacobsen*

Tejn Alle 5 . 2770 Kastrup  
Tlf.: Kontoret og rektor 51 36 00  
Kontortid kl. 12-13 . Lørdag lukket

# Indhold

Tårnby Gymnasium . . . . .	5
Velkomstuge . . . . .	8
Lærerne . . . . .	10
Eleverne . . . . .	14
Sidste års studenter . . . . .	35
Sidste års HF-elever . . . . .	37
Opgivelser til afsluttende eksamener sommeren 1972 . .	38
Af skolens dagbog . . . . .	78
Elevrådet . . . . .	81
Skolens bibliotek . . . . .	82
Elevforeningen »Aiolos« . . . . .	83
Skolenævnet . . . . .	84
Forældreforeningen . . . . .	85
Fritidssport . . . . .	87
Tårnby Gymnasiums Kor . . . . .	88
E.D.B. . . . .	89
Formning . . . . .	90
Nyttige oplysninger . . . . .	92

# Tårnby Gymnasium

er et kommunalt gymnasium, opført 1966 af Tårnby kommune, idet dog staten har bidraget med 25 % af byggeomkostningerne og Københavns amt med 50 %. De årlige driftsomkostninger, undervisningsmidler, vedligeholdelse, lønninger m. v. betaler staten – ligesom ved andre kommunale gymnasier – langt den største del, 85–90 %.

Gmnasiet er tegnet og projekteret af arkitekterne professor Halldor Gunnløgsson & Jørn Nielsen, der vandt den af Tårnby kommune udskrevne arkitektkonkurrence om bygningen til det nye gymnasium.

I august 1966 stod TG klar til at modtage 450 elever. Det var gode bygninger, og der var rigelig plads til elevtallet – heldigvis – for det viste sig hurtigt, at der var et betydeligt større antal kvalificerede ansøgere i skolens distrikt. 1. september 1971 var her 635 elever, og det var der ikke plads til. Det skulle blive bedre i løbet af næste skoleår, idet tilbygningen, som der blev givet igangsættelsestilladelse til i sommeren –71 skrider planmæssigt frem.

Udvidelsen er planlagt i 2 etaper. Første etape omfatter nybygningen mod øst, og den påregnes at være klar til brug den 6. november 1972. På byggepladsen er man overbevist om, at arbejdet vil være færdigt før tiden.

Når første etape er afsluttet, går man straks igang med anden, som omfatter ændringer i de eksisterende lokaler. Denne etape ventes afsluttet i løbet af foråret –73.

I tilbygningen vil der blive indrettet en auditoriefløj med et stort og et lille auditorium, adskilt ved en foldevæg. Desuden bliver der 13 undervisningslokaler, 4 hjælperum til gruppearbejde og lignende plus et retterum til lærere.

Blandt ændringer i det bestående er de vigtigste indretning af sproglaboratorium i Fransk 3 samt indretning af bedre kontorforhold, herunder et duplikeringsrum.

Under den nye østfløj er der kældre med nye bogdepoter og nye bordtennisrum.

*Visti Jacobsen.*

Rektor.

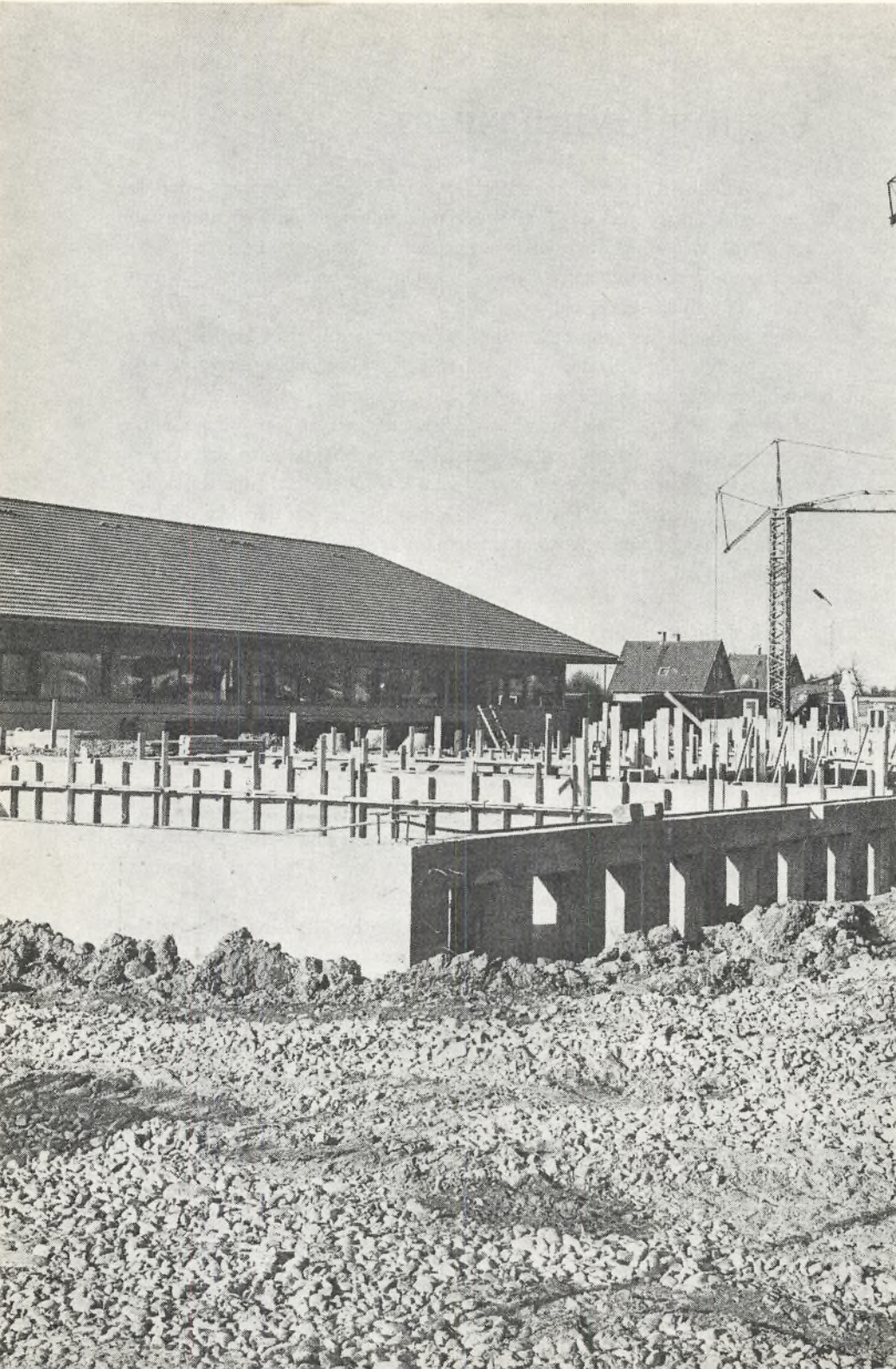

# PLAN OVER DEN NYE ØSTFLØJ

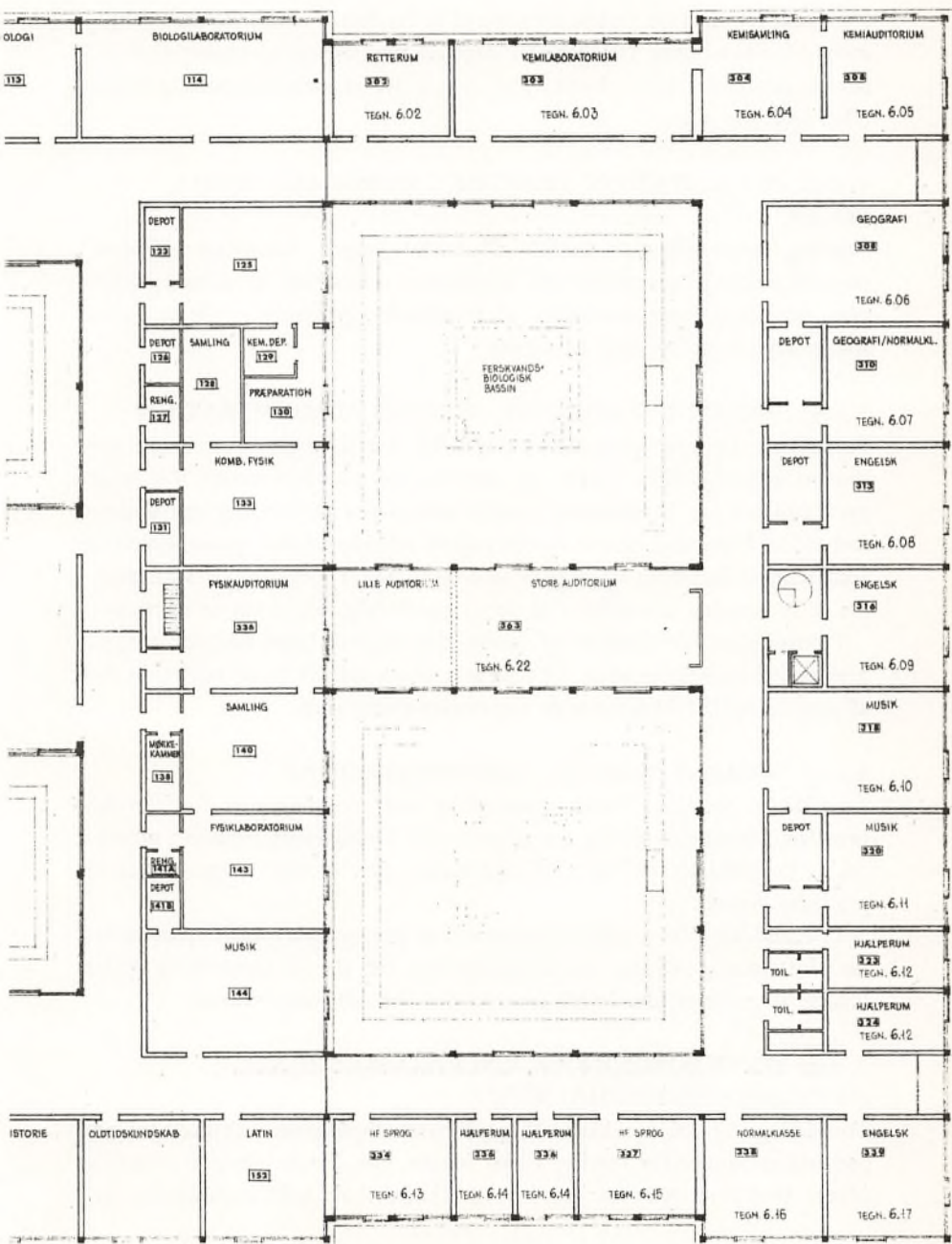

# VELKOMSTPROGRAM OG STUDIETEKNIKKURSUS

I begyndelsen af dette skoleår forsøgte vi os for første gang med særarrangementer for nye elever. De første tre dage gik med at lære gymnasiet (institutionen, administrationen, bygningen) og de nye klassekammerater at kende efter følgende plan:

## 1. dag: PRÆSENTATION, PRAKTISKE SPØRGSMÅL, SKEMA, BØGER

Samling, rektorvelkomst, fordeling på klasselærere. Klasselærervelkomst, navneudveksling, orientering om tiltaleform; udlevering af skema, grundplan over bygningen, anvisning af spiseborde, garderobe, toiletter m. v.; spørgetime, bogudlevering (2 timer).

## 2. dag: SKOLEN I SAMFUNDET, SKOLENS ADMINISTRATION

Formiddag: De nye elever deltes i to hold, der skiftevis informeredes om skolens administration i salen og motionerede udendørs under ledelse af gymnastiklærerne. Programmet i salen omfattede: Orientering om skolens forhold til kommune og stat og om rektors arbejdsområder, præsentation af administrativ inspektør og dennes arbejdsområde. Udlevering af samlemapper til indsætning af resumeer af denne og de følgende dages orienteringer.

Eftermiddag: Elevdrøftelse af emner, der tangerer formiddagens; foregik gruppevis i klasseværelserne. Eks. på arbejdsspørgsmål: Hvad venter du dig af gymnasiet/HF? Hvad tror du samfundet venter sig?

## 3. dag: SKOLENS INDRE LIV, GRUPPEPSYKOLOGI

Formiddag: Samling i salen, panelmøde med repræsentanter for elevråd, lærerråd, samarbejdsudvalg, informationsråd. Duplikerede resumeer udleveres. – En planlagt udflugt til Kongelunden med skovløb måtte aflyses af praktiske grunde.

Eftermiddag: Tre timers præsentation af gruppepsykologiske problemer; de ydre rammer var som ved elevkurset året før, d. v. s. klassevis og under ledelse af en lærer, der havde gennemgået Sjølund's trænerkursus.

## 4. dag: SERVICEORDNINGER, GRUPPEDISKUSSIONER, OVERGANG TIL NORMALSKEMA

Formiddag: 1) De nye klasser får udleveret duplikerede orienteringer om forskellige former for service, f. eks. legater, lån, betalt transport; frivillig idræt; skolekor; gymnasieforening, skakklub, skoleblad; studiekredse, er-



hvervsvejledning, bibliotek. Duplikaterne indsættes i mapperne, en lektion afsættes til gennembladning af materialet og besvarelse af spørgsmålet. 2) To timers gruppediskussion, der indholdsmæssigt gik i forlængelse af den foregående formiddags panelmøde (herunder problemer som elevindflydelse), og som teknisk udnyttede erfaringer fra den foregående eftermiddags drøftelser om gruppepsykologi. Efter frokost overgik man til normalskemaet, og undervisningen begyndte.

---

To måneder senere, da de nye elever havde vænnet sig til gymnasiet og havde fået et indtryk af, hvilke krav der stilles i de forskellige fag, blev undervisningen suspenderet i tre dage til fordel for et kursus i studieteknik:

1. dag: Fællesforedrag om og øvelse i NOTATTEKNIK.

Fællesintroduktion til LÆSETRÆNING, derefter øvelser og testning klassevis.

For gymnasiet: Fællesintroduktion til IDEHISTORIE med vejledning i brug af håndbog, derefter øvelser i håndbogsbenyttelse klassevis.

For HF: Fællesintroduktion til SPECIALET, derefter spørgetime klassevis.

2. dag: LEKTIEPLANLÆGNING, problemdiskussioner med arbejdsspørgsmål og citater som udgangspunkt, gruppebesvarelser af konkrete planlægningsopgaver med skemaet som udgangspunkt.

NOTATTEKNIK nye øvelser (notater fra læsning).

GRUPPEDYNAMIK, opgaver og diskussioner klassevis under ledelse af de samme lærere, som stod for dette emnes behandling i velkomstdagene.

3. dag: GRUPPEDYNAMIK fortsat. BIBLIOTEKSBESØG, klassevis introduktion og individuelle øvelser i kartoteks- og håndbogsbenyttelse.

I besvarelserne af spørgeskemaer har eleverne erklæret sig så tilfredse med de to særprogrammer, at lignende kurser vil blive afholdt i efteråret 1972.

På udvalgets vegne  
*Poul Paludan*

## LÆRERNE

1. august 1971 ansattes følgende lærere:

Adjunkt Eddy Ah-Sam

Adjunkt Karin Olesen

Adjunkt Jens-Ole Strårup

Adjunkt Lis Andersen

1. februar 1972 ansattes

Adjunkt Edith Hofmann Krogh

1. februar fratrådte

Adjunkt Lis Andersen

Følgende lærere har haft orlov i skoleåret 71-72:

Adjunkt Helge J. Alstrup

Adjunkt Hanne Carstensen

Lærerkandidater i efteråret 1971:

Cand. mag. Claus Larsen i historie med PH, JO og PUM som vejledere.

Cand. scient. Lillian H. Elbirk i biologi og gymnastik med EG, JOS, LJ og KP som vejledere.

Cand. scient. Hanne E. Jakobsen i matematik og fysik med RC, JC, EF og FG som vejledere.

Cand. mag. Helen Lohmann Davidsen i religion med PEJ, JO og PUM som vejledere.

Cand. scient. Grith Styrck Carlsen i biologi med EG, LJ og JOS som vejledere.

Cand. scient. Poul V. Johansen i fysik og matematik med EF, FG, RC og JC som vejledere.

Cand. mag. Edith Hofmann Krogh i dansk og engelsk med PP, UT, AH og IP som vejledere.

Lærerkandidater i foråret 1972:

Cand. mag. Erling Brodersen i religion, oldtidskundskab og latin med PEJ, PH, UT og JO som vejledere.

Cand. mag. Anne Caroline Brostrøm i fransk med LR, OH og JES som vejledere.

Cand. mag. Bernard Eric Jensen i historie med NT, PH og JO som vejledere.

Cand. mag. Marianne Menck-Thygesen i dansk og religion med PUM, IDC, PP og PEJ som vejledere.

Cand. scient. Benny Svensson i matematik med FG, EF og JC som vejledere.

Cand. mag. Keld S. Sørensen i dansk og tysk med LK, PP, PEJ og JES som vejledere.

Cand. scient. Jytte Vørs i gymnastik og biologi med LJ, KP, EG og JOS som vejledere.

Skolebetjent: Svend Johansen.

Skolens sekretær: Elisabeth Christensen.

Sekretær hos adm. insp.: Birthe Salling.

Skolelæge: Inger André.

Sundhedsplejerske: Inger Bøgedal



## LÆRERFORTEGNELSE 1971/72

AS	Ah-Sam, Eddy	adj.	Kildevældsgade 58	2100 Ø	RY 185
JC	Carstensen, Jens	adj.	Platanvej 22C, 5.tv.	1810 V	21 47 01
IDC	Christensen, Ina D.	adj.	Glamsbjergvej 29	2770 Ka.	51 39 78
RC	Christensen, Ruth	lekt.	Finsensvej 5B, 5.	2000 F	FA 1719
EF	Frydkær, Erik	adj.	Kielshøj 162	3520 Fa.	95 04 03
FG	Gotfredsen, Finn	adj.	Platanvej 22A, 7.tv.	1810 V	21 61 92
EG	Greve, Emmy	adj.	Inavej 5	3500 Værl.	48 22 78
GH	Halkjær, Grethe	lekt.	Ny Skelgårdsvej 15	2770 Ka.	50 33 75
Aah	Hansen, Aage	adj.	Søvej 9	3400 Hillerød	
					(03) 26 58 57
PH	Hasselbalch, Preben	adj.	Ndr. Frihavnsq. 13A	2100 Ø	TR 5967
OH	Høyer, Ole	adj.	Svenstrupvej 21	2660 Brb.	Strand
					73 13 51
VJ	Jacobsen, Visti	rekt.	Tejn Allé 9	2770 Ka.	50 37 17
LJ	Jensen, Lise	adj.	Åkrogen 13	2600 Glostrup	
					45 33 25
PEJ	Jensen, Paul Erik	lekt.	Albertslundvej 89	2620 Alb.	64 82 22
TJ	Johannesen, Thyra	adj.	C. Bernh.vej 13B, 9.	1817 V	31 73 97
LK	Krunke, Lis	adj.	Mosevej 43	2860 Søb.	SØ 615
KL	Lassen, Kirsten	adj.	Løvager 26	2620 Alb.	64 42 26
Ol	Olesen, Karin	adj.	Harsdorffsv. 7B, 3tv.	1874 V	22 15 57
JO	Olsen, Jørgen	adj.	Frederiksb. Allé 10	1820 V	EV 4254
KP	Paludan, Kirsten	adj.	Sorrentovej 5	2300 S	55 67 74
PP	Paludan, Paul B.	lekt.	Sorrentovej 5	2300 S	55 67 74
IP	Piepgress, Inger	adj.	N. Farimagsgade 17	1364 K	11 93 09
LR	Rasmussen, Leif Aage				
		adj.	Listedvej 12	2770 Ka.	51 35 58
JES	Stolt, Jens Erik	adj.	Parkvænget 6	2920 Charl.	
					HE 7673
JOS	Straarup, Jens-Ole	adj.	Stendyssevej 10	2900 Gentofte	
					GE 6963
LT	Thiesen, Lars	adj.	Næsby, Orø	4300 Holbæk	
					(03) 470 nr. 187
NT	Tingsgård, Niels	adj.	Havrevej 16	2700 Brh.	BE 215
UT	Tøgern, Ulla	adj.	Stormgade 5	2791 Dragør	
					53 02 44
PUM	Ulff-Møller, Paul	adj.	Horsebred 60	2620 Alb.	64 61 09

LA	Andersen, Lis	adj.	Th. Vænge 4, 3.tv.	2770 Ka.	51 47 67
PBA	Andersen, Peer Bjørn				
		st.sc.	Gl. Køgevej 226	2650 Hvidovre	78 63 43
PA	Andersen, Per	st.sc.	P. Bergsø Kollegiet	2850 Næ.	80 38 88
UB	Bartvig, Uffe	st.sc.	Grønjordsvej 15, 2312	2300 S	
IB	Borup, Ingeborg	k.pæd.	Nyborgg. 12, st.tv.	2100 Ø	
GB	Brantenberg, Gerd				
		C.phil.	c/o Eva Just, Wagnersvej 7D	2450 SV	30 01 53
LB	Bytov, Lone	st.polyt.	Kollegiebakken 9, vær. 1708	2800 Ly.	88 15 55
AB	Braase, Anne	st.m.	Fredensgade 12, 1.	2200 N	
JD	Damgaard, Jarl	st.m.	Ungarnsgade 10, 4.	2300 S	
SD	Dupont, Solvejg	st.sc.	Thesdorpsvej 39	2000 F	FA 730
EE	Egilsson, Egil	C.sc.	Nørre Søgade 25C.	1370 K	
MHa	Habart, Michael	st.m.	Lybækgade 23, 4.	2300 S	58 80 74
MH	Hansen, Mona	Aman.	Fordresgaardsv. 140	2400 NV	FA 2402
TH	Hummel, Tove	k.pæd.	H. Trollesg. 16, 2.	1052 K	
ÅJ	Jensen, Aage	lekt.	J. Appels Allé 87	2770 Ka.	50 96 80
KK	Kristensen, Kåre	st.psyk.	Nørre Allé 75, 4.	2100 Ø	
Lo	Lorentsen, Asger	st.m.	c/o Lykkebo, Birkedom.vej 23, 4.	2400 NV	10 87 03
AL	Lyhne, Allan	st.sc.	Øresundskoll. 412 Uplandsgade 30	2300 S	55 95 15
DN	Nielsen, Dorte	st.sc.	Ringstedg. 8, 4.th.	2100 Ø	TR 40.103
GP	Paabøl, Gunhild	k.pæd.	Randersgade 93, st.	2100 Ø	RY 6751
SS	Sørensen, Solvejg	st.m.	Hartmanns Allé 53	2500 Va.	VA 7180 (Jacobsen)
HT	Thomsen, Hans				
	Hagedorn	Cand.phil.	Saxogade 91, 5.	1661 V	
Tho	Thorsen, Per	st.m.	Augustagade 5, 2.th.	2300 S	
Thr	Thrane, Pernille	st.sc.	Frb. Bredeg. 13B	2000 F	FA 5715

## SKOLENS ELEVER

### 3a 1971-72

Albrechtsen	Søren	12.2.53	Randkl. Alle 56, Ka.	50 74 84
Christoffersen	Lis	7.3.52	Rich. Granholms Alle 7, Ka.	50 84 43
Clausen	Nanna	24.9.52	Zinniavej 7, Ka.	50 51 90
Damm	Lone	22.9.52	Maglebo 5, Ka.	51 17 51
Drejer	Beate	16.5.53	Strandjægervej 56, Dr	53 09 72
Eilertsen	Birgit	26.5.52	Kastruplundg. 75, Ka	50 32 53
Emborg	Helle	12.10.52	Løjtegårdsvej 55, Ka	
Jacobsen	Ingelise	28.5.52	Ved Stationen 2, 2. th. Ka.	
Jensen	Ib Gram	19.11.53	Pindosvej 17, <i>Kbb. S.</i>	
Jørgensen	Bente	30.6.52	Soldugv. 5, st.tv., Ka.	50 41 07
Jørgensen	Terje	27.4.53	Hyben Alle 92, 1. th., Ka.	50 45 43
Katz	Lotte	5.12.53	Randkl. Alle 75, Ka.	50 32 13
Kiby	Helle	15.6.53	Nyhøj Alle 9, Ka.	50 16 82
Larsen	Lisbeth	16.5.53	Kastrupvej 320, 3., Ka.	50 89 17
Myhre	Helle	2.10.53	Følfodv. 204, <i>Kbb. S.</i>	50 60 50
Nonboe	Susanne	20.8.53	Randkl. Alle 88, Ka.	51 33 16
Nørby	Ingrid	26.6.53	Lyngborgv. 21 a, Ka.	50 07 73
Olsen	Anders	16.11.52	Strandjægerv. 111, <i>Dr.</i>	53 08 66
Olsen	Lisbeth	14.6.53	Snoghøj Alle 10, Ka.	50 48 49
Pedersen	Mogens	27.9.52	Snoghøj Alle 39, Ka.	50 37 65
Søbirk	Pia	23.12.53	Randkl. Alle 93, Ka.	50 13 60
West	Susanne	5.8.53	Th. Philipsensvej 40, Ka.	50 50 76
Zachariassen	Jan	27.5.52	Præstefælledvej 138, Ka.	50 41 65

### 3b 1971-72

Adamczewski	Jane	2.8.52	Almeg. Alle 29, Ka.	51 38 03
Bertelsen	Kirsten	6.12.52	Kongelundsv.316, Ka.	51 43 14
Eckstrøm	Ole	27.9.53	Rådhusvænget 15, 3. tv., Ka.	
Fedders	Marianne	4.10.53	Ternevænget 19, <i>Dr.</i>	53 31 38
Friis	Marianne	25.4.53	Vadum Alle 15, Ka.	51 10 21
Grauballe	Kim	17.4.54	Øresunds Alle 35, <i>Dr.</i>	53 00 51

Halkjær	Dorte	26.9.53	Ny Skelgårdsv. 15, Ka.	50 33 75
Hallin	Susanne	23.8.53	Jerslev Alle 55, Ka.	51 43 62
Hansen	Jan Erik	20.10.51	Mortel Alle 11, <i>Store Magleby</i>	53 34 26
Hansen	Susanne	22.10.53	Kastrupvej 332, Ka.	50 38 74
Henssel	Susanne	28.12.53	Skottegård. 12, 3., Ka.	50 73 25
Jensen	Heidi	7.11.52	Bøllundsvej 22, Ka.	51 27 06
Jensen	Lennart	1.12.52	Smedekærvej 5, Ka.	50 39 55
Larsen	Anne-Grethe	17.3.53	Tårnby Parkalle 4 a, Ka.	50 03 82
Nielsen	Britt	2.10.53	Alleen 77, Ka.	50 35 69
Pedersen	Keld Høgh	30.10.52	Sundbyvestervej 93, 3. th., <i>København S.</i>	55 61 26
Pedersen	Kurt	8.1.52	Tirstrupvej 4, Ka.	50 90 06
Pedersen	Marianne	19.11.53	Gl. Kirkevej 12, 1. th., Ka.	
Poulsen	Lone	30.9.53	Skadevænget 18, <i>Dr.</i>	53 12 81
Rasmussen	Steen	11.5.53	Klitrose Alle 11, Ka.	51 26 81
Remfeldt	Pernille	15.7.53	Engvej 75, <i>Dragør</i>	53 10 21
Thårup	Preben	19.3.53	Nordmarksvej 112, Ka	50 50 77
Valet	Pia	26.2.53	Ramundsvej 18, S	55 11 91
Watson	Finn	11.10.53	Mosrosevej 10, Ka.	50 59 21
<i>3c 1971-72</i>				
Andersen	Jan	16.2.51	Blåregn Alle 4, Ka.	50 91 74
Andersen	Jette	20.2.53	Kastruplundg. 61, Ka.	50 55 10
Andersen	Susanne	7.8.53	Alleen 83, 2., Ka.	
Bach	Charlotte	21.5.53	Østermarievej 22, Ka.	50 04 54
Bruhn	Susanne	12.3.53	Borrelyngen 15, Ka.	51 42 40
Brøcher	Helle	22.4.54	Brattingborgv. 23, Ka.	50 55 17
Dyrsø	Ole	4.10.53	Alleen 65, Ka.	50 39 45
Hartmann	Peter	29.8.53	Grindst. Allé 23, Ka	50 38 24
Hartvig	Kirsten	19.11.52	Tårnby. Alle 41, Ka.	50 77 58
Hedager	Vibeke	25.6.53	Killerupvej 4, Ka.	51 48 12
Heering	Anette	12.11.52	Vestermarie Alle 36, Ka.	50 26 76
Jans	Inge	15.11.52	Ch. Hansensvej 1, <i>Dr.</i>	53 05 22
Johansson	Mai-Britt	24.3.52	Kastrupv. 316, 3. tv., Ka.	51 16 48

Kristiansen	Mie	15.2.53	Randkl. Alle 42, Ka.	50 25 03
Larsen	Eva	2.11.53	Soldugvej 23, 2., Ka.	51 55 73
Ludvigsen	Ib	3.11.51	Foldbyvej 35, Ka.	51 13 72
Lund	John	20.8.52	Vittrup Alle 10 a, Ka.	51 24 12
Mikkelsen	Ann-Margrethe	15.11.52	Randkløve Alle 132, 2., Ka.	50 40 08
Mogensen	Hanne	25.12.53	Amagerbrog. 236, 2., <i>København S.</i>	58 76 87
Nielsen	Preben	5.7.52	Tårnby. Alle 1, 1. th. Ka.	50 58 20
Rosshou	Annette	24.4.53	Strandjægervej 93, <i>Dr.</i>	53 01 42
Schäfer	Annelise	15.1.53	Crilles Tønnesens Alle 19, Ka.	50 10 05
Tarp	Pia	28.1.53	Jacob Appels Alle 84, Ka.	50 46 60
Thiel	Vibeke	14.10.53	Stationsvej 63, <i>Dr.</i>	53 12 22
Tårnby	<i>Hans-Henrik</i>	16.8.52	Vadum Alle 5, Ka.	51 17 86
<i>3x 1971-72</i>				
Andersen	Helle	20.6.53	Askeløkkevej 6, Ka.	50 45 68
Andersen	Michael	8.4.53	Englandsvej 276, Ka.	50 39 02
Andersen	Ralph	21.10.51	Smyrnevej 16, <i>Kbb. S.</i>	58 03 88
Burmeister	John	21.7.53	Sdr. Tangvej 23, <i>Dr.</i>	
Christensen	Søren	6.4.53	Almeg. Alle 29, 1. Ka.	50 77 43
Elisberg	Vagn	25.7.53	Am. Strandv. 342, Ka.	51 02 62
Hansen	René	15.7.51	Ryungårdsvej 5, Ka.	51 28 43
Jacobsen	Finn	22.4.52	Bøllundvej 24, Ka.	
Jensen	<i>Ove Junne</i>	22.11.52	Præstemarksvej 10, Ka.	
Jædig	Steen	8.2.52	Listedvej 2, Ka.	51 04 23
Karlsen	Anne Cathrine	22.2.53	Toldergade 6, <i>Dr.</i>	53 01 77
Kej	Klaus	29.8.53	Majdal 4, Ka.	51 26 14
Lundberg	Peter	19.9.52	Hyben Alle 50, Ka.	
Madsen	Per	11.10.53	Studsbøl Alle 48, Ka.	51 03 96
Mouritzen	Jens	16.6.52	Stenbakken 20, <i>Dr.</i>	53 21 35
Nielsen	Steen	20.10.52	Sirgræsvej 7, 1., Ka.	51 01 29
Ohlsen	Else-Marie	22.8.53	Munkebjergvej 90, Ka.	
Olorenshaw	Thomas	4.1.54	Vosborgvej 32, Ka.	50 30 88
Olsen	Lennart	27.11.53	Skolevænget 17, Ka.	50 81 05
Olsen	Margrethe	5.10.53	Avlum Alle 31, Ka.	50 79 10



Rasmussen	Bente	11.5.53	Ndr. Tangvej 6, <i>Dr.</i>	53 36 40
Rasmussen	Jesper	28.1.53	Engvej 98, <i>st., Dr.</i>	53 03 97
Stauersbøll	Peter	30.5.52	Ingolfs Alle 1, <i>Kbh.S.</i>	55 93 33
Svensson	Bjarne	6.8.52	Listedvej 7, <i>Ka.</i>	50 43 98

### 3y 1971-72

Andersen	Ole	28.4.53	Kastrupvej 334, <i>Ka.</i>	50 41 68
Bennedsen	Bent	25.10.52	Kongelundsv. 323, <i>Ka.</i>	50 52 99
Biering	Henrik	29.4.53	Skottegården 1, <i>Ka.</i>	50 59 05
Christensen	Steen	24.9.52	Grindsted Alle 44, <i>Ka.</i>	
Christensen	Theis	29.3.52	Søndre Røsevej 16, <i>Dr.</i>	53 10 74
Damm	Åse	20.12.51	Sirgræsvej 41, <i>st., Ka.</i>	50 47 33
Eriksen	Kristian	21.11.53	Bøgevang 7, <i>Ka.</i>	50 83 76
Fonsholt	Allan	6.10.52	Grindsted Alle 50, <i>Ka.</i>	50 96 99
Hansen	Birthe	1.11.53	Borgbjergvej 1, 1. tv., 2450 <i>SV</i>	21 06 67
Havn	Jørgen	26.3.52	Smålyngen 3, <i>Ka.</i>	51 40 67
Ingvarsdén	Evy	18.11.52	Skolevænget 7, <i>Ka.</i>	50 62 49
Jensen	Leif	18.12.52	Vestavej 10, <i>Ka.</i>	51 00 29
Lindhardt	Lars	12.5.52	Almeg. Alle 26, <i>Ka.</i>	50 19 42
Marquardt	John	16.8.49	Fiskehusene 71, <i>Godt- haabsparken, Alb.</i>	64 52 13
Meinecke	Gert	2.12.53	Hjertegræsvej 6, <i>Ka.</i>	50 35 46
Nielsen	Bente	3.5.53	Nyrnberggade 28, <i>st.th., København S.</i>	AS. 4968
Nielsen	Jesper Okdahl	5.7.53	Stenrosevej 18, <i>Kbh.S.</i>	50 45 50
Olsen	Joan	4.5.52	Helmonds Alle 29, <i>Store Magleby</i>	53 41 18
Olsen	Mikael	30.1.53	Sirgræsvej 69, 1, <i>Ka.</i>	50 14 52
Petersen	Carsten Agerlin	13.4.53	Vestermarksvej 10, <i>København S.</i>	58 21 06
Rasmussen	John	19.1.53	Kongelundsv. 314, <i>Ka.</i>	50 66 43
Sørensen	Kirsten	20.4.52	Engvej 96, <i>Dr.</i>	53 10 79
Thorius	Gorm	18.1.53	Bredagervej 53, 2, <i>Ka.</i>	50 30 39

### 3z 1971-72

Andersen	Birger	15.6.53	Sophus Falchs Alle 28, <i>Dragør</i>	53 02 33
Björk	Vibeke	4.10.52	Sirgræsvej 19, 1, <i>Ka.</i>	50 35 93

Bjørnsen	Henrik	27.1.53	Sirgræsvej 7, 1, Ka.	50 06 22
Borch	Annemette	16.1.53	Listedvej 44, Ka.	50 56 05
Clausen	Flemming	22.2.53	Corneliusmindevej 28, Ka.	50 80 84
Fischer	Hanne	11.1.53	Tårnbypark Alle 71, 2, Ka.	
Færdig	Kirsten	9.9.53	Stenbakken 17, <i>Dr.</i>	53 18 32
Hansen	Claus	14.5.53	Aleen 127, Ka.	50 63 69
Hansen	Jens Aarup	23.4.53	Sirgræsvej 17, 2, Ka.	51 10 69
Hansen	Øivind	17.1.53	Jydekær 12, Ka.	50 41 72
Henrichsen	Frank	2.10.53	Peter Petersens Alle 27, <i>Dragør</i>	53 07 41
Jensen	Ole Krogh	22.11.53	Kastrupvej 9, Ka.	50 38 99
Jeppesen	Peter	28.7.52	John Tranums Alle 15, Ka.	50 43 79
Jørgensen	Frank	18.2.53	Volmer Kjærs Alle 23, Ka.	50 88 66
Jørgensen	John	10.5.52	Sirgræsvej 46, Ka.	51 16 62
Kamp	Annette	15.12.53	Kongelundsvej 67, a, <i>København S.</i>	51 48 55
Knudsen	Lone	21.11.53	Kastrupvej 330, st, Ka.	50 40 89
Locht	Henning	4.12.53	Engvej 122, <i>Dragør</i>	53 05 24
Nielsen	Kjeld	8.10.52	Soldugvej 19, Ka.	51 03 48
Okdahl	Jan	15.3.53	Hastingsvej 43, <i>København S.</i>	58 19 43
Okdahl	Kai	1.3.52	Hastingsvej 43, <i>København S.</i>	58 19 43
Petersen	<i>Henrik</i> Ingvor	30.4.53	Frederiksborggade 36, 3tv, <i>København K.</i>	15 53 15
Petersen	Pia	7.5.52	Alleen 67, 1, Ka.	50 44 54
Poulsen	Kim	12.6.53	Kløverstykket 3, <i>Dr.</i>	53 00 90
Rise	Anette	21.6.53	Postparken 43, Ka.	50 79 29
Sørensen	Jesper	19.11.53	Strandvænget 31, <i>Dragør</i>	
<i>3v 1971-72</i>				
Bauner	Annie	7.11.52	Alleen 67, Ka.	51 03 55
Carlsen	Erik	14.8.52	Nordmarksvej 112, 2, Ka.	
Christensen	Flemming	24.2.53	Snoghøj Alle 43, Ka.	50 59 69
Christensen	Inge-Lis	27.5.52	Ambra Alle 42, Ka.	
Ferrolld	Henrik	25.12.53	Kl. Kirkev. 34, st., Ka.	50 47 63

Grønbek	Lars	6.3.53	Postparken 3, 1, Ka.	50 19 99
Hansen	Elsebeth	30.10.53	Sandkåsvej 7, Ka.	50 58 10
Heckmann	Bjarne	29.1.53	Ellehammersv. 20, Ka.	50 69 98
Heimdal	Kirsten	30.12.52	Snoghøj Alle 40, Ka.	51 36 91
Jacobsen	Ingelise	30.10.52	Gemmas Alle 3, Ka.	50 48 39
Jensen	Birgit Troen	16.12.53	Sirgræsvej 102, Ka.	
Møller	Ulla	18.5.52	Sirgræsvej 63, Ka.	50 31 24
Nielsen	Hans	29.6.52	Hyben Alle 60, 2, Ka.	
Olsen	Erik	25.7.53	Sirgræsvej 27, 1, Ka.	50 43 62
Petersen	Mogens	14.6.53	Randkl. Alle 62, 2,th, Ka.	50 38 51
Rasmussen	Steen Magleø	28.9.50	Persiensvej 2, <i>Kbb. S.</i>	
Schwartz	Henrik	21.10.53	Kastrupvej 266, Ka.	50 60 92
Schmidt	Kenneth	02.11.50	Hattemagerstien 7	58 46 11
Smith-Pedersen	Mette	3.7.53	John Tranums Alle 31, Ka.	50 53 28
Svahn	Margit	8.7.53	Kastrupvej 330, Ka.	50 87 04
Thomsen	Finn	29.12.53	Martoftevej 6, Ka.	50 55 70

2a 1971-72

Grove	Inge	14.3.54	Alleen 75, 3.tv., Ka.	50 15 90
Gyldvad	Kirsten	31.10.53	Sundholmsvej 47, 2300 S.	SU. 4718
Hansen	Søren	1.12.53	Hesselvigvej 4, Ka.	
Holm	Anne-Marie	24.6.54	Rådhusvænget 17, Ka.	50 78 86
Johansson	Inge-Lise	27.10.53	Almegårds Alle 5, Ka.	
Lange	Bente	11.3.54	Wiedersvej 13, <i>Dr.</i>	53 13 33
Larsen	Anne-Marie	7.7.54	Tømmerupevej 73, Ka.	53 38 98
Larsen	Inge Brandt	24.4.54	Brønderslev Alle 51, Ka.	51 13 06
Lichtenberg	Helle de	19.7.53	Randkl. Alle 30, Ka.	50 42 10
Madsen	<i>Elsa</i> Nisbeth	23.1.55	Skyttehøj 44, Ka.	50 85 41
Mikkelsen	Jan Foght	12.7.54	Rådhusvænget 19, Ka.	50 78 30
Møllerstrøm	Jan	1.5.53	Postp. 40, 2.tv., Ka.	51 23 97
Nørskov	Lone	29.8.53	Marslevvej 6, Ka.	50 56 34
Olsen	Anne-Marie	4.2.53	Foldbyvej 46, Ka.	50 70 46
Pedersen	Alice	26.8.53	Båringvej 4, Ka.	50 32 95
Pedersen	Annette Nøhr	20.3.54	Bredagervej 41, 3, Ka.	50 10 21

Pedersen	<i>Kirsten</i> Brinch	7.2.53	Vintergækvej 1, 2, tv., Ka.	51 25 14
Poulsen	Sanne	12.10.53	Vittrup Alle 15, Ka.	50 35 02
Rasmussen	Jens Klingenberg	3.4.54	Jacob Appels Alle 40, Ka.	50 66 38
Rasmussen	Susanne Thøger	16.11.54	Ilfordvej 1, <i>Kbb. S.</i>	58 11 70
Ussinger	Bente	29.1.54	Randkl. Alle 1, Ka.	50 21 81
<i>2b 1971-72</i>				
Andersen	Willy Teland	20.8.53	Askov Alle 12, Ka.	51 25 69
Bek	Connie	27.7.54	Tårnbyp. Alle 43, Ka.	50 72 60
Bærenholdt	Jesper	10.10.53	Sofienhøjvej 5, D, 1.tv., <i>København S.</i>	50 84 84
Christensen	Hanne Quist	15.10.54	Vestbirk Alle 64, Ka.	
Endressen	Harry Torleif	8.5.53	Røde Mellemvej 152, B, 13, <i>Kbhvn. S.</i>	58 87 62
Garbers	<i>Tom</i> Kilian	13.10.54	Sirgræsvej 69, Ka.	50 48 50
Gerstenfeldt	Anne <i>Mette</i>	17.6.54	Løjtegårdsv. 30 B, Ka.	50 61 10
Hansen	<i>Elisabeth</i> Pia	19.10.54	Bygrænsen 39, Ka.	51 21 96
Hansen	Jytte Lundgaard	12.3.53	Randkl. Alle 52, Ka.	50 54 88
Hansen	Mai-Lis	20.2.53	Talosvej 2, Ka.	
Jensen	Dorrit Salling	15.3.53	Helm. Søgaards Alle 17, st. tv.	50 .4 03
Jernholm	<i>Vibeke</i> Schroeter	28.8.53	John Thranums Alle 7, Ka.	50 14 89
Junggren	<i>Nina</i>	19.5.54	Skottegården 53,1. Ka.	50 59 53
Kroman	Jens Thorndahl	17.3.55	<i>Irlandsvej</i> 77, <i>Kbb. S.</i>	55 50 47
Merser	Susanne	13.10.54	Strandjægerov. 16, <i>Dr.</i>	53 08 40
Netterstrøm	<i>Ingeborg</i> Ulla	30.9.54	Skottegården 17, Ka.	50 24 31
Nielsen	<i>Janne</i> Teisen	17.9.53	Vintergækvej 3, 2, Ka.	50 58 91
Nørrung	<i>Elsebeth</i>	4.2.54	Teglåsvej 1, Ka.	50 23 80
Olsen	Anne <i>Mette</i> Man- drup	25.8.54	Soldugv. 9, 1, th., Ka.	50 49 81
Pedersen	Claus	22.2.52	Snoghøj Alle 24, Ka.	50 35 70
Pedersen	Pia Nordstrøm	26.9.54	Løjtegårdsvej 39, Ka.	51 00 34
Rasmussen	Annette Dønning	21.8.53	Nordmarksvej 48, Ka.	50 49 57
Roy	Anette	29.11.54	Vestermarksvej 31, <i>København S.</i>	58 07 07

Sørensen	Hanne Vinther	10.8.54	Oberst Kochs Alle 17, Ka.
Sørensen	Henrik Hjort	1.3.54	Pårupvej 1, Ka. 50 04 22
Sørensen	Mette Backhausen	27.5.54	Fasanvænget 64, Dr. 53 22 77
<i>2c 1971-72</i>			
Andersen	Jan Walther	5.9.54	Grækenlandsvej 15, st., Kbbvn S. 55 28 59
Bang	Michael	10.5.54	Njalsgade 46, Kbb. S.
Bendtsen	Annette	13.11.53	Wiedersvej 18, Dr. 53 05 58
Christensen	Marianne Jermin	20.10.54	Jacob Appels Alle 81, Ka. 50 66 89
Christoffersen	Birgit	9.6.54	Taarnby Torv 12, st.th., Ka. 50 40 29
Elbjørn	Helen	26.4.53	Hellasvej 15, Kbb. S. 50 67 12
Dencker	Anne	27.10.54	Sirgræsvej 69, Ka. 50 49 25
Fischer	Hellen	14.3.53	Risebækvej 14, Ka. 51 11 34
Hansen	Claus Harding	5.11.53	Tårnbygårdsv. 32, Ka. 50 93 65
Hansen	Judith	26.6.53	Killerupvej 3, Ka. 50 42 03
Jensen	Anne-Marie Langsig	5.6.53	Randkl. Alle 152, 2, th.
Jensen	Helen Maria	18.10.53	Rastrupvej 3, 2000 F. GO. 7732
Karsholt	Klaus Kaare	30.11.54	Poppelvang 15, Ka. 50 35 64
Kristiansen	Hanne	27.7.54	Skottøgården 25, st.th., Ka. 50 60 59
Larsen	Inge Grundt	16.2.54	Johan Ekmans Alle 7, Ka. 50 35 80
Larsen	Susanne Brinck	16.1.54	Gærdevænget 23, Dr. 53 17 59
Mortensen	Lisbeth	20.10.53	Postparken 11, Ka. 51 03 72
Müller	Hans Georg	21.11.53	Brønderslev Alle 49, Ka. 50 27 40
Petersen	Erling	22.9.53	Gimles Alle 13, Kbb.S. 58 07 52
Petersen	Hanne	14.8.53	Kastruplundgade 2, 1.tv., Ka. 51 13 50
Petersen	Henning Sprogøe	21.10.53	Tømmerup Stationsvej 6, Ka. 50 11 69
Petersen	Ida	8.4.53	Vestbirk Alle 13, Ka. 50 32 70
Petersen	Ulla	22.4.54	Brattingborgv. 33, Ka. 51 27 73
Schwartz	Lene	26.1.54	Skottøgård. 40, 1., Ka. 50 60 32

Sørensen	Annette	18.5.54	Ilandsvej 71, <i>Kbb. S.</i>	55 49 82
Sørensen	Karin	16.7.54	Jacob Fortlingsvej 11, Ka.	50 31 86
2x 1971-72				
Andersen	Lars Wærling	10.8.53	Ndr. Strandv. 4, <i>Dr.</i>	53 13 80
Carlsen	Kim	30.4.53	Saltværksvej 153, Ka.	50 88 20
Christensen	Ole Esrom	8.10.52	Alleen 73, Ka.	50 27 47
Danielsen	Kim	6.3.53	Spentrup Alle 4, st. Ka.	50 22 91
Hansen	Klaus Stahl	7.3.54	John Thranus Alle 11,	
Hansen	Sune	23.03.53	Soldugvej 15, Ka st., Ka.	50 42 80 50 72 27
Hartz	Inge Lise	1.9.54	Bøgevang 17, Ka.	
Jensen	Brit	11.5.54	Jacob Appels Alle 87, Ka.	50 96 80
Jørgensen	Kim Padkjær	6.11.53	Chr. Kolds Alle 6, Ka.	50 62 35
Klett	Alex	18.6.54	Saltværksvej 105, Ka.	50 39 91
Knudsen	Bjarne Stoklund	14.4.54	Risebækvej 3, Ka.	50 40 74
Kolodziej	Roman Boris	20.4.53	Postparken 16, st., Ka.	
Ludvigsen	Marianne	15.5.53	Alleen 67, 3. th., Ka.	51 17 53
Meier	Bjørn	22.9.53	Am. Landev. 48,a, Ka.	51 49 19
Michaelsen	Birte Lis	31.5.54	Vestbirk Alle 34, Ka.	50 45 29
Mogensen	Kim	15.5.54	Blykobbevej 60, 1, th., Ka.	51 12 21
Myrlund	Niels Vissing	2.2.53	Sirgræsvej 21, Ka.	50 01 93
Møller	Hans	29.06.52	Hyben Allé 60, Ka	
Nielsen	Lars	17.10.53	Ved Gærdet 7, Ka.	50 46 96
Nielsen	Stig Østergård	31.8.54	Teglkåsv. 1, 2. th., Ka.	51 32 43
Rårup	Lars	06.01.54	Strandjægervej 57, Dr	53 06 66
Randrup	Bent	17.2.53	Dronningborgvej 47, Ka.	50 56 64
Schouw	Marianne	3.3.54	Almegårds Allé 13, st.tv. Ka.	
Simonsen	Flemming	4.5.54	Soldugvej 7, Ka.	50 48 35
Sondrup	Kirsten	20.1.54	Nordmarksv. 120, Ka.	
Ørstrup	Annie	13.7.52	Vestermarie Allé 9, Ka.	50 08 53

## 2y 1971-72

Alexandersen	Claus	27.10.51	Strandjægervej 120 <i>Dragør</i>	53 07 90
Andersen	Helle	5.7.53	Sirgræsvej 23, Ka.	50 98 93
Andersson	Michael	30.3.54	Spidslodden 9, 1, Ka.	50 25 56
Baden	Michael	2.7.53	Kastrupvej 316, Ka.	50 41 20
Christensen	Jan	25.8.53	Løjtegårdsv. 124, Ka.	50 96 60
Ekblom	Stig	27.9.54	Alleen 71, Ka.	50 08 02
Ernst	Ole	20.12.54	Borrelyngen 13, Ka.	50 94 82
Hansen	Jannie	6.8.54	Hyben Allé 19, Ka.	50 41 08
Hansen	Lars	23.9.53	Skottegåden 42, st.th. Ka.	50 84 13
Heide	Sten Albert	14.2.54	Gl. Kirkevej 26, Ka.	50 24 11
Hern	Susanne	6.8.53	Mågevænget 53, <i>Dr.</i>	53 40 22
Jensen	Jørgen Krarup	31.10.54	Engvej 68, <i>Dr.</i>	53 14 01
Johnsen	Per	19.10.53	Mågevænget 23, <i>Dr.</i>	53 39 79
Kamby	Claus	23.3.54	Listedvej 52, Ka.	50 63 56
Larsen	Frank Vehn	29.6.54	Sirgræsvej 47, Ka.	50 33 74
Larsen	Niels Viggo	19.11.52	P. Petersens Allé 36, <i>Dr.</i>	
Levinsky	Anne Munk	28.5.54	Sirgræsvej 37, Ka.	50 42 63
Licht	Jesper Rask	30.10.52	Ambra Allé 6, Ka.	50 58 43
Lindquist	Beth	26.10.53	Nordmarksv. 130, Ka.	50 70 04
Lorentzen	Erik Bruun	15.11.53	Moseengen 7, <i>Dr.</i>	53 13 84
Løndorf	Mette	15.7.54	Ndr. Strandvej 5, A,	
Møller	Per Leopold	26.2.54	<i>Dragør</i>	53 21 43
Pedersen	René Ølgaard	27.3.54	Kæragervej 14	50 25 87
Simonsen	Ingelise Buur	8.2.53	Spentrup Allé 6, Ka.	
Sølund	Jesper	24.7.53	Ambra Allé 8, Ka.	50 61 01
Thorup	Inger	11.3.54	Engmarken 6, Ka.	50 58 28
Tønnesen	Kirsten		Askeløkkevej 2, Ka.	50 51 43
	Kongsmark	28.6.54	Agthsvej 11, <i>Dr.</i>	53 27 56

## 2z 1971-72

Andersen	Jan Fürstling	19.7.53	Kastruplundgd. 9, a, 2. th., Ka.	51 06 88
Andersen	Sussie	20.10.52	Jerslev Alle 23, Ka.	50 81 22
Borch	Kesch	17.5.54	Øresunds Alle 45, <i>Dr.</i>	53 15 15
Carbonnier	Michael	3.2.54	Sophus Falchs Alle 1, <i>Dr.</i>	53 15 65

Christensen	Birgitte	13.2.54	Randkløve Alle 126, 1., Ka.	50 23 77
Christensen	Iver	4.10.54	Cypres Alle 43, Ka.	50 48 84
Ebsen	John	1.6.54	D. B. Dirchsens Alle 13, <i>Dr.</i>	53 22 90
Frankmar	Jytte	30.6.54	Cypres Alle 36, Ka.	50 50 81
Glytner	<i>Ann Bird</i>	29.5.53	Alleen 93, Ka.	
Gundersen	Jan	1.7.54	Tårnby Torv 28, Ka.	50 98 01
Jensen	Carsten Rydeng	21.1.54	Vittrup Alle 49, Ka.	50 79 11
Jensen	Søren Møller	25.8.54	Øresunds Alle 79, <i>Dr.</i>	53 19 36
Karsholt	<i>Bjørn Kaare</i>	13.2.53	Poppelvang 15, Ka.	50 35 64
Klausen	Marianne	16.9.54	Sønderholms Alle 2, C, Ka.	50 59 68
Murmann	Torben Hauschildt	1.12.53	Bredagervej 19, 2. tv., Ka.	50 45 61
Olsen	Signe Härstedt	21.5.54	Ladbyvej 15, Ka.	50 58 41
Pedersen	Henning Schjøler	30.12.51	Hadsten Alle 23, Ka.	51 08 42
Petersen	Christian Riis	7.5.53	Testrup Alle 14, Ka.	50 08 60
Rasmussen	Søren Dam	21.11.54	Strandjægervej 134, <i>Dr.</i>	53 06 53
Schmidt	Dirch Jansen	17.8.54	D. B. Dirchsens Alle 99, <i>Dragør</i>	53 00 63
Schultz	Janne Dent	8.3.54	Skottegården 41, 1. tv., Ka.	51 16 60
Zibrandtsen	Bastian	24.9.53	Ndr. Dragørvej 5, <i>St. Magleby</i>	53 03 01
Zickert	Helmuth	27.3.53	Krudttårnsvej 161, 1. tv., <i>Dragør</i>	53 40 62
Zimling	Berit Dalgas	23.1.54	Sirius Alle 10, Ka.	50 09 90
<i>2v 1971-72</i>				
Bergmann	Peter	19.11.53	Strandjægervej 22, <i>Dr.</i>	53 27 27
Bonnichsen	Richard	26.5.54	Vorgodvej 40, Ka.	50 71 59
Bremholm	<i>Lars Jørgen</i>	10.5.53	Alleen 77, st., Ka.	50 72 79
Brodersen	<i>Jens Edvard</i>	24.3.54	Strandjægervej 43, <i>Dr.</i>	53 09 65
Christensen	Karen Esrom	9.9.54	Alleen 73, Ka.	50 27 47
Friis	Jørgen	24.12.53	Zinniavej 13, Ka.	50 20 78
Gommesen	Susanne	1.4.54	Teglåsvej 10, Ka.	50 78 79



Hansen	<i>Jan Benny</i>	18.9.54	Saltværksvej 115, Ka.	
Hansen	Mikael	9.11.53	Almeg. Alle 34, Ka.	51 20 50
Hartz	<i>Helle Kirsten</i>	13.5.54	Gl. Kirkevej 32, Ka.	50 46 16
Hermansen	Hilde	17.11.52	Randkl. Alle 108, Ka.	50 28 69
Kjær	<i>Marie Louise</i>	11.1.54	Almeg. Alle 27, Ka.	51 16 56
Kristensen	<i>Per Ole</i>	3.5.54	Baaringvej 11, Ka.	51 06 37
Larsen	<i>Linda Kirsten</i>	22.7.53	Sirgræsvej 78, Ka.	51 09 42
Læssøe	Erik	21.6.54	Rådhusvænget 19, st., Ka.	50 31 60
Machenhauer	Jan	14.3.54	Tønnesvej 68, Ka.	51 27 37
Markwardt	<i>Georg Bo</i>	8.1.55	Gl. Kirkevej 6, Ka.	50 44 44
Merser	Søren	2.9.52	Strandjægerv. 16, <i>Dr.</i>	53 08 40
Michaelsen	Flemming	16.5.54	Jacob Appels Alle 22, Ka.	51 33 23
Nielsen	Dirch	8.9.51	Ved Gærdet 7, Ka.	50 46 96
Nielsen	<i>Gert Günther</i>	16.6.53	Sirgræsvej 28, Ka.	50 48 23
Nielsen	Lisa Broberg	24.11.54	Fasanvænget 96, <i>Dr.</i>	53 14 12
Panduro	Morten	14.3.54	Skriverengen 7, <i>Dr.</i>	53 24 27
Petersen	Michael Dam- kjær	17.12.53	Mågevænget 15, <i>Dr.</i>	53 08 33
Pii	Kim	22.11.54	Moseengen 3, <i>Dr.</i>	53 02 91
Rasmussen	Jette	14.12.53	Skottegården 39, st. th., Ka.	50 39 49
Schmidt	Albert	12.10.51	Skottegården 67, st. th., Ka.	50 28 24
Schmidt	<i>Erik Hein</i>	26.1.55	Stationsplads 2, 1., <i>Dr.</i>	53 33 16

#### 1a 1971/72

Afkjær	Nynne	26.08.55	Engvej 88, Dragør	
Byrner	Lone	07.12.54	Kai Lippmanns Allé 8, Dragør	
Bøsling	Karin	08.08.55	Randkløve Allé 102, Kastrup	
Christensen	Anne	01.09.54	Skottegården 75, Kastrup	
Christensen	Pia	13.12.54	Engvej 108, Dragør	
Eriksen	Anne-Lise	01.02.55	Krækenlandsvej 63, 2300 S.	
Forman	Erik	29.10.53	Kruttårnsvej 44, Dragør	
Hansen	Søren Munk	30.01.54	Tårnbyvej 66, Kastrup	
Holmgår	<i>Eva Maj</i>	12.05.56	Rågårds Allé 21, Dragør	
Jacobsen	Hanne	31.12.54	Lundegårds Strandvej 30, <i>Dr.</i>	
Jakobsen	Kirsten	11.11.55	Vintergækvej 32, Kastrup	

Jegsmark	Ann-Kristin	10.07.55	Mågevænget 18, Dragør
Jensen	Marianne	15.02.55	Skottegården 16, Kastrup
Licht	Bente Rask	13.07.54	Ambra Allé 6, Kastrup
Nielsen	Birgitte	12.09.54	Tårnbyvej 86, Kastrup
Nielsen	Dorte Meiling	26.03.55	Saltværksvej 154, Kastrup
Nielsen	Bjarne Reenberg	7.01.54	Tømmerup Stationsvej 5, Ka.
Odorico	Pia	29.11.54	Øresunds Allé 67, Dragør
Olesen	Susanne	23.03.54	Kastrupvej 322, Kastrup
Petersen	Susanne	06.05.54	Postparken 1, Kastrup
Rasmussen	Thomas	23.02.55	Sophus Falcks Allé 23, Dragør
Rose	Bente	06.04.55	Fogdens Plads 14, Dragør
Rosenkilde	Bjarke	16.08.53	Skalbjergvej 9, Kastrup
Schmidt	Lone	18.12.55	Vindblæs Allé 6, Kastrup
Siert	Lars	26.09.53	Nyrnberggade 18, S.
Theilgaard	Helle	23.07.54	Sdr. Røsevej 6, Dragør

*1b 1971/72*

Ambjørn	Jette	25.12.55	Talosevej 19, Kastrup
Andersen	Lena	01.04.55	Havndalvej 8, Kastrup
Christensen	Birgitte	02.11.54	Poppelvang 22, Kastrup
Christiansen	Jette	10.07.55	Randkløve Allé 82, Kastrup
Dyrsø	Jørgen	24.11.55	Alleen 63, Kastrup
Eilertsen	Anne-Marie	04.12.54	Kastruplundgade 75, Kastrup
Engen	Nina	15.02.53	Vestre Bygade 3, Kastrup
Høy	Bjarne	24.05.55	Dueoddevej 5, Kastrup
Høimark	Søren	18.09.55	Sirgræsvej 53, Kastrup
Jensen	Jytte	20.07.54	Ingstrup Allé 34A, Kastrup
Jensen	Lena Daugaard	12.06.55	Feldborgvej 17, Kastrup
Jensen	Per Ørby	17.08.54	Randkløve Allé 152, Kastrup
Juhler	Marianne	27.07.55	Alleen 62, Kastrup
Lund	Else	01.05.54	Rådhusvænget 5, Kastrup
Madsen	Susanne	19.06.55	Skottegården 39, Kastrup
Mohr	Peter Henrik	07.01.55	P. Petersens Allé 6, Dragør
Nicolaisen	Lene	07.06.55	Listedvej 19, Kastrup
Nielsen	Vibeke Engstrøm	26.07.54	Gambiavej 25, Kastrup
Olsen	Susanne	16.04.55	Haarlem Allé 31, St. Magleby
Pedersen	Leif	04.06.54	Astridsvej 49, Kastrup
Petersen	Margit	20.08.54	Brattingborgvej 30, Kastrup

Rasmussen	Jørn	03.03.54	Tanger Allé 7, Kastrup
Sørensen	Susan Pauli	17.07.55	Lindumvej 11, Kastrup
Wedel	Lene	24.03.55	P. Petersens Allé 9, Dragør
Westphall	Susanne	10.04.54	Øresunds Allé 43, Dragør

*1x 1971/72*

Ahl	Peter	01.02.55	Randkløve Allé 3
Andreasen	Trine	01.06.55	Feldborgvej 2, Kastrup
Barkfeld	Inger	04.11.53	Saltværksvej 127
Bjørck	Jan	16.06.54	Præstemarksvej 8
Drejer	Niels Christian	11.06.54	Bøgevang 3, Kastrup
Falgren	Birte	03.08.55	Løjtegårdsvej 45
Frederiksen	Keld	17.09.54	Randkløve Allé 90
Jensen	Finn	07.09.55	Skalbjergrvej 15
Juhl	Ole	17.12.54	Kastrupvej 3
Knudsen	Jesper	06.10.54	Almegårds Allé 29
Lianee	Curt	03.03.53	Hessensgade 14C
Munk	Peter	27.05.53	Kastrupvej 330
Nicolaisen	Poul Øhle	26.08.55	Kongevejen 11, Dragør
Nielsen	Iben	21.01.54	Lundevej 150, Dragør
Nørregaard	Jesper	23.01.55	Randkløve Allé 112
Overgaard	Ole	11.05.54	Randkløve Allé 120
Overgaard	Per	11.05.54	Randkløve Allé 128
Pedersen	Anette	30.09.54	Engvej 118, Dragør
Petersen	Lars	17.05.55	Tårnbyvej 88
Schmidt	Peter	08.11.53	Hvidovrevej 357
Simonsen	Birger	04.03.54	Chr. Kolds Allé 10
Stemmerik	Lars	04.01.56	Skottøgården 17
Sørensen	John	08.05.55	Nybøl Allé 28
Wahlgren	Paw	15.09.55	Oliefabriksvej 127
Zifeldt	Torben	25.06.54	Sirgræsvej 116
Zwergius	Birgit	21.12.54	Østermarievej 24
Åkesen	Tonny	04.09.54	Almegårds Allé 16

*1y 1971/72*

Anker	Lisbeth	14.01.56	Kastruplundgade 60
Blomsterberg	Per	08.09.55	Sirgræsvej 65
Breddam	Claus	24.07.55	Nordrethøj Allé 23
Christensen	Elin Juel	02.02.55	Sophus Falcks Allé 17, Dragør

Christensen	Pia	05.04.55	Kirkevej 162, Dragør
Højergaard	Peter Engel	11.06.55	Ryslinge Allé 24
Jensen	Jonna	16.08.55	Tårnbyvej 71
Jensen	Klaus Kargaard	16.07.55	Saltværksvej 157
Jensen	Pia	16.12.54	Skotttegården 22
Jørgensen	<i>Niels Jørgen</i>	12.03.55	Almegårds Allé 6
Katz	Ole	11.03.55	Randkløve Allé 75
Kremmer	Susanne	28.03.55	Poppelvang 12
Rønne	Gert	15.08.55	Hårevænget 54, Dragør
Madsen	Lærke	19.10.55	Lodsvænget 5, Dragør
Møllerup	Birgit	15.09.55	Sirgræsvej 11
Mortensen	Svend	09.07.55	Sirgræsvej 59
Nielsen	Leif	19.02.55	Sirgræsvej 66
Petersen	Thomas Damkjær		Mågevænget 15, Dragør
Rander		15.06.55	Stationsvænget 15, Dragør
	Henrik	05.12.55	
Rasmussen	Lars Guldberg	05.12.55	Alleen 63
Remfeldt	Lars	19.06.55	Engvej 75, Dragør
Sandvik	<i>Lars Johan</i>	26.02.55	Majdal 26
Svahn	Ulla	14.08.55	Kastrupvej 330
Svendsen	Chrilles	30.11.55	Sophus Falcks Allé 3, Dragør
Søeberg	Helle	30.06.55	Hårevænget 69, Dragør
Thesmer	Leif	13.01.55	Jægervej 8, Dragør
Topp	Carsten	11.01.55	Klitrose Allé 34
<i>1z 1971/72</i>			
Abrahamsen	Elsebeth	05.08.55	Brattingborgvej 11, Kastrup
Ahrensberg	Allan	16.03.55	Tømmerupvej 85, Kastrup
Christensen	Gert	23.02.54	Møldrupsvej 4, Kastrup
Christensen	Hanne	21.11.53	Ambra Allé 42, Kastrup
Christensen	Helle	12.05.55	Højskole Allé 62, Kastrup
Frost	Vibeke	10.03.53	Th. Philipsensvej 39, Kastrup
Grafmøller	Torben	24.11.55	Vestbirk Allé 62, Kastrup
Hansen	Erik	05.06.54	Randkløve Allé 100, Kastrup
Hansen	John Skov	17.02.54	Kastrupvej 262, Kastrup
Hartvig	Karsten	07.08.54	Stærevænget 28, Dragør
Herltoft	Pia	22.04.55	Tejn Allé 2, Kastrup
Jensen	Michael	28.04.55	Strandstræde 33A, Dragør
Jørgensen	Jens Peter	30.06.55	Jacob Appels Allé 4, Kastrup

Krasheninnikoff	Michael	11.04.55	Snoghøj Allé 22, Kastrup
Kyed	Mads	27.02.54	Amager Strandvej 446, Kastrup
Larsen	Jan	01.08.55	Spentrup Allé 13, Kastrup
Olsen	Hanne	18.04.55	Arkturus Allé 37, Kastrup
Paulsen	Benny	02.08.54	Snoghøj Allé 94, Kastrup
Pedersen	Eyvind	23.06.53	Syvstjerne Allé 23, Kastrup
Pedersen	Michael	15.04.55	Syvstjerne Allé 23, Kastrup
Petersen	Bodil	17.09.55	Testrup Allé 14, Kastrup
Rasmussen	Per Hölmich	17.09.55	Gemmas Allé 17, Kastrup
Samsøe	Steffen K.	04.07.54	Bredagervej 21, Kastrup
Svensson	Torben	27.01.55	Randkløve Allé 13, Kastrup
Tind	<i>Svend Erik</i>	29.01.55	Dronningborgvej 12, Kastrup
Vermehren	Peder	15.04.55	Wiedersvej 10, Dragør

*1v 1971/72*

Arvedsen	Charlotte	16.03.54	Kai Lippmanns Allé 3, Dragør
Blandov	Per	29.01.53	Grusbakken 3, Dragør
Døstrup	Dorte	21.10.54	Sophus Falcks Allé 30, Dragør
Fagerli	Jytte	28.02.54	Ingstrup Allé 40
Formann	Jan van Deurs	28.10.55	Studsbøl Allé 15
Frederiksen	Joan	10.12.54	Foldbyvej 31
Hansen	Anette Vixø	26.04.54	Skottegården 16
Hansen	Kim	23.02.54	Søndre Skole, Skolevej 7
Hansen	Per	02.06.55	Karupvej 21
Havn	Niels	04.12.54	Smålyngen 3
Jansen	Annie	20.05.53	Lundegårds Strandvej 48
Jespersen	Jesper	24.08.55	Ægyptensvej 8
Johansen	Michael	22.02.54	Skottegården 75, st.
Kjeldsen	Grethe	16.07.54	Irlandsvej 130F
Koblauch	Anne	20.03.54	Maglebo 4
Larsen	Jan	13.01.54	Nordrehøj Allé 6
Laursen	Peter	30.07.53	Sirgræsvej 62
Lysholt	Ole	13.11.53	Hyben Allé 72
Meyer	Karsten	13.04.54	Tobrukvej 28
Pedersen	Kai	31.12.54	Nybøl Allé 30
Petersen	Geert	08.04.54	Fælledvej 64, St. Magleby
Petersen	Lars Hallgren	31.07.54	Gåsevænget 11, Dragør
Sund-Nielsen	Michael	25.06.54	Mågevænget 7, Dragør

Sørensen	Kim Juul	13.07.54	Sirgræsvej 48
Sørensen	Torben Lykke	13.03.54	Stenbakken 14, Dragør
Trankjær	Johannes	24.11.53	Ilbro Allé 35
Würden	Rudolf von	22.08.53	UNGBO, Hjulmagerstien 18, S.

2HFa 1971/72

Andersen	Frank Peter	11.12.59	Hovmålvej 74, vær. 26, 2300 S. 50 63 77
Andersen	Ingrid	27.5.53	Ved Gærdet 10, Ka. 51 00 42
Brandt	Lauge	24.4.53	Corneliusmindevej 22, Ka. 50 75 57
Christensen	Tom Jædig	15.7.52	Skalbjergrvej 14, Ka.
Christiansen	Allan	5.2.52	Vejlands Alle 6, København S. 50 29 29
Friis	Claus	9.12.49	Holmbladsgade 48,
Grovermann	Lisbeth	3.6.53	København S. Am. 706 Kastrupv. 318, 1., Ka. 50 47 64
Hansen	Mads	23.9.52	Hjertegræsvej 1, Ka. 50 53 31
Hermansen	Gert	21.10.51	Polensgade 5, a, st. tv. København S. SU. 2650
Jensen	Børge Dan	7.2.49	Merkur Alle 20, Ka. 50 00 83
Jensen	Claus	6.7.53	Listedvej 44, 1., Ka.
Justesen	John Ladekjær	16.6.48	Elbagade 21, København S.
Mikkelsen	Freddy	20.10.53	Lyneborggade 2, Kb. S. SU. 303
Mogensen	Jens Ivan	20.10.52	John Tranums Alle 17, Ka. 50 90 45
Nielsen	John Hjortshøj	22.6.53	Randkløve Alle 15, Ka.
Nielsen	Lotte	24.8.53	Øresunds Alle 17, Dr. 53 03 62
Nielsen	Marianne	4.9.53	Engvej 76, 1. th., Dr. 53 24 04
Poulsen	Peter	14.12.52	Ramundsvej 38, Kb. S. 55 07 28

2HFa 1971/72

Andersen	Jens Jørgen	19.07.49	Nr. Søgade 27A
Friis	Henning	27.12.49	Hjallerup Allé 34, Ka. 51 36 34
Gersel	Gørrild	05.10.52	Øresundsvej 72, st., S. 58 44 34
Jensen	Kenneth	27.01.51	Lygtemagerst. 8., S. 55 88 32
Jensen	Kirsten	05.11.52	Hillerødgade 12, 4., N.
Julin	Birgitte	06.05.52	Volosvej 3, S.

Kjær	Mogens	19.08.51	Randkløve Allé 102, Ka.	50 08 35
Knudsen	Åge Sten	05.11.51	Godsbanegade 14, V.	21 38 75
Mersebæk	André	17.09.53	Milanovej 2, S.	
Rune	Stephen	31.01.51	Holmbladsg. 107, S.	AM 8539
Runsøe	John	26.06.50	Spentrup Allé 23, Ka.	50 94 96
Schrøder	Lise-Lotte	25.06.53	Sirgræsvej 7, st., Ka.	50 92 57
Specht	Henrik	02.12.50	Mosrosevej 14, Ka.	51 13 58
Troen	Arne	30.10.46	Brigadevej 50, 5., vær.	505
Vestermark	Margit	09.10.53	Ryslinge Allé 13, Ka.	51 10 63

2HFc 1971/72

Auning-Hansen	Erik	26.10.52	Kansasvej 68, <i>Kbh. S.</i>	50 53 61
Friis	Michael	7.2.52	Sundbyvester Plads 3, 3., <i>København S.</i>	59 68 95
Funder	Susanne	2.3.51	Stormgade 3, <i>Dr.</i>	53 12 75
Gram	Janne	17.1.53	Strandjærgerv. 79, <i>Dr.</i>	53 03 78
Hansen	Henrik	14.4.53	Gerbrandsvej 10, 2. th., <i>København S.</i>	58 37 93
Heinrichs	Käte	25.1.52	Gammelgang 28, <i>København S.</i>	58 32 69
Højberg	Majken	27.11.52	Linnegade 20, 2. th., <i>1361 Kbhvn. K.</i>	
Jacobsgaard	Kelvin	6.2.49	Englandsvej 88, <i>Kb. S.</i>	55 37 91
Lianee	Karin	6.11.36	Hessensgade 14 C, 1. mf., <i>København S.</i>	As. 6228
Linstow von	Susanne	14.10.52	Rosenvængets Alle 22, 3., 2100 Ø.	
Madsen	Ejner	1.10.52	Ungarnsgade 31, 1. th., <i>København S.</i>	
Møller	Anita	27.12.52	Sirgræsvej 19, 2., Ka.	
Nielsen	Kim Glendorf	18.8.52	Kansasvej 9, <i>Kbh. S.</i>	
Nielsen	Ole Viggo	28.1.52	Oxford Alle 76, 1., <i>København S.</i>	55 47 74
Nielsen	Susanne	23.4.53	Gunløgsgade 57, 1. tv., <i>København S.</i>	SU. 9527 y
Pedersen	Grethe Nørgaard	15.3.49	Hillerødgade 130, st. th., 2400 NV.	

Petersen	Erik	22.10.45	Lemnosvej 20, 1., København S.	55 34 36
Rasmussen	Vibeke	17.8.50	Nyrnberggade 6, 1., København S.	AS. 2131
Sørensen	Birgit Liljen- dahl	24.11.53	Klerkegade 20, 2., 1308 København K.	
Thrane	Helle	31.12.49	Wibrandsvej 94, Kbb. S.	

*1HFa 1971/72*

Andersen	Preben	13.05.53	Nålemagerstien 75, S.	55 22 68
Christensen	Hanne	07.09.54	Tårnbypark Allé 47	50 70 15
Gadsbøll	Dan	29.12.50	Engvej 198, 2300 S.	50 97 76
Hansen	Bent	03.01.47	Følfodvej 214, vær. 15	50 04 14
Hansen	Jan Stig	09.08.52	Ålandsgade 45, 3., S.	
Jensen	Leon Dalgas	26.09.53	Engvej 194, 2300 S.	
Jurlander	Birgit	26.12.53	Saltværksvej 61A	50 56 13
Larsen	Bjerre	26.05.53	Askeløkkevej 4	50 46 28
Leffers	Erik	20.04.49	Vernlandsgade 84, S.	
Leffers	Tove	20.01.48	Vernlandsgade 84, S.	
Nagbøl	Anne-Marie	27.02.53	Sirgræsvej 65	50 30 80
Nielsen	Carsten Barner	01.01.53	Sumatravej 65, st., S.	55 31 10
Nielsen	Hans	18.11.54	Strandjægervej 75, Dr.	53 08 37
Nielsen	René Kany	29.04.54	Kastrupvej 340	51 28 72
Nielsen	Svend	13.01.53	Torvegade 27, 4., K.	AM 6171
Nielsen	Søren	07.10.54	Pr. Christinesvej 12, S.	55 53 06
Petersen	John	22.09.50	Frankrigsgade 37, 2., S.	AS 5722
Stubbe	Lilian	15.12.54	Kålagervej 14, S.	
Uhrbrand	Henrik	16.11.54	Kastruphusvej 15	50 34 12
Vinstrup	Vagn	10.03.54	Randkløve Allé 118, 1.th.	
Vinther	Hanne	24.02.53	Skottegården 3, 2.th.	50 94 74
de Vos	Tom	22.06.54	Amg. Landevej 98B, 1.	51 27 65

*1HFb 1971/72*

Andersen	Vibeke	25.03.52	Hovmålevej 74, vær. 26	2300 S.
Buch	Karin	07.06.50	Skovbovænget 63, 2890	Haresk.
Christensen	Niels	10.01.51	Kinavej 2, 2., 2300 S.	
Hansen	Hans Jørgen	04.06.44	Hessensgade 44, 1.th.	2300 S.



Henriksen	Pia	22.03.52	Grønjordskoll., vær. 4416 2300 S.
Jacobsen	Bruno	10.01.47	Parosvej 18, 2.th., 2300 S.
Jannæs	Jørgen	22.11.36	Ingstrup Allé 37A, 2770 Ka.
Kjær	Jørgen	02.03.53	Alleen 89, 1., 2770 Ka.
Kaas	Erling	03.01.53	Tårnbypark Allé 23, 2770 Ka.
Larsen	Marie-Louise	14.07.53	Mosrosevej 2, 2770 Ka.
Livingstone	Linda	13.05.54	Alleen 75, 2770 Ka.
Madsen	Inge	14.09.54	Kaktusvej 47, 2300 S.
Møller	Inge	24.03.49	Bredagervej 47, st., 2770 Ka.
Petersen	Erik	13.12.52	Sirgræsvej 112, st. 2270 Ka.
Petersen	Søren	20.11.53	Randkløve Allé 108, 2770 Ka.
Petersen	Tine	12.04.54	Bymandsgade 18, 2791 Dragør
Ploug	Karen	24.05.52	Grønjordskoll., vær. 6619
Poulsen	Daniel	23.12.53	2300 S. Greisvej 134, 2300 S.
Støvring	Carl Johan	28.04.48	Følfodvej 222, 2300 S.
Svendsen	Jørgen	02.06.54	Konvalvej 3, 1., 2770 Ka.
Vig	Gert	01.04.52	Grønjordskoll., vær. 4415 2300 S.

#### *1HFc 1971/72*

Arndt	Tejs	03.08.49	Messinavej 8, lejl. 303, 2300 S.
Christensen	Susanne	16.02.54	Webersgade 1, 2100 Ø.
Christiansen	Lars Østervig	18.12.51	Otto Bussesvej 22, 2450 SV.
Diament	Jan	22.12.51	Følfodvej 210, 2300 S.
Frederiksen	Lis	05.05.54	Boltonvej 15, 2300 S.
Hansen	Marianne	09.10.49	Toldskrivervej 1, 2400 NV.
Hansen	Niels	19.12.48	Elbagade 77, st.th., 2300 S.
Heinrichsen	Linda	22.06.54	Randkløve Allé 11, 2770 Ka.
Jacobsen	Steen	30.01.54	Spidslodden 13, st.th., 2770 Ka.
Jensen	Keld Bo	28.03.53	Sirgræsvej 66, 2770 Ka.
Johanssen	Ben	11.07.53	Spentrup Allé 4, 2770 Ka.
Jørgensen	Morten	23.07.51	Søvænget 13, 2770 Ka.
Knudsen	Jonna	18.09.51	Saltværksvej 129, 2770 Ka.
Larsen	René	25.08.53	Øresundsvej 59, 4., 2300 S.
Larsen	Winnie	19.03.54	St. Møllevvej 8, 2300 S.
Nielsen	Asger Kirk	22.12.51	Strandjægervej 95, Dragør
Pedersen	Keld	07.07.54	Backersvej 95, st., 2300 S.

Petersen	Merete	24.06.50	Englandsvej 4, 2., lejl. 1, 2300 S.
Rind	Majbrit	26.05.53	Kastrupvej 87, 3., 2300 S.
Strandhøj- Rasmussen	Bente	23.10.54	Parmagade 56, 2300 S.
Søgaard	Søren	04.08.54	Engvej 120, Dragør
Thomsen	Birgit	09.08.53	Kastruplundg. 56, 2., 2770 Ka.
Wøldike	Jan	02.12.53	Vinkelhuse 13, 2., 2770 Ka.

## STUDENTEREKSAMEN

Følgende elever bestod studentereksamen sommeren 1971:

### 3a

Nina Linda Hals Andersen	Mads Nielsen
Rita Andersen	Ulla Nielsen
Dirch Dalsgård	Dorte Nimb
Ole Hartelius	Jan Horn Petersen
Bodil Hårmark	Steen Skriver
Lisbeth Jensen	Sten Møllerup Sørensen
Hanne Johansen	Kirsten Thorup
Carsten Jørgensen	Birgitte Wehage
Pia Lunn	Ulla Villemoes
Alice Munk	

### 3b

Merete Ahner	Bente Olsen
Ib Bager	Stig Olsen
Vibeke Bang	Gert Peulecke
Ketil Christensen	Mariann Raffing
Bjarne Drejer	Bonnie Roy
Marianne Drøng	Anne Schmidt
Lena Ekblom	Lene Thomsen
Anne Mette Hansen	Marianne Thomsen
Vivi Johnsen	Ingolf Thorgrimson
Annette Jørgensen	Marianne Wandschneider
Erik Kongsvad	Evy Westergård
Lene Nielsen	Stine Østergård

### 3x

Jette Andersen	Søren Holm
Steffen Borg	Robert Lund Iversen
Jacob Bugge	Joan Jørgensen

Kurt Christensen  
Lolk Christensen  
Poul Steen Christensen  
Per Christiansen  
Jeff Deleuran  
Søren Feldvoss  
Hans Hansen  
Holger Hansen  
Jørgen Heidmann  
Claes Hjort

Lotte Krussel  
Trine Larsen  
Kim Leisner  
Vibeke Leth  
Anne Pedersen  
Gerhard Rehling  
Thim Skousen  
Carsten Sørensen  
Erik Sørensen  
Peter Theill

3y

Flemming Andersen  
Jørgen Andersen  
Anders Brinkbæk  
Åse Brodersen  
Ebbe Eilertsen  
Frank Hansen  
Steen Hansen  
Lars-Georg Hersoug  
Annette Hjorth Jensen  
Kim Jensen

Sussie Jensen  
Bente Kasch  
Hans Jørgen Møller  
Benny Nielsen  
Martin Østergaard Nielsen  
Crilles Schmidt  
Keld Simonsen  
Svend-Louis Svendsen  
Carsten Lykke Sørensen  
Ole Thomsen

3z

Henrik Andersen  
Jan Anthonisen  
Frank Beck  
Steen Christensen  
Allan Christiansen  
Steffen Dyhrberg  
Karen Ellehaug  
Inger Ernst  
Marianne Frøsig  
Merete Garly  
Stig Gohs  
Gerda Vest Hansen  
Jens Hedegård

Anne Hoe  
Carsten Hviid  
Elsebeth Jensen  
Henning Jessen  
Henning Karup  
Birgitte Kjær  
Minna Dahl Nielsen  
Bodil Poulsen  
Lars Dam Rasmussen  
Gert Rode  
Thor Sandersen  
Nina Schrøder  
John Vinstrup

## HF-EKSAMEN

Følgende elever bestod HF-eksamen:

### *2HFa*

Peter Danielsen

Anne-Grethe Engell

Lise Lund Hansen

Klaus Boeck Jacobsen

John Villemoes Jensen

Palle Jensen

Bjarne Klintbøl

Klaus Kroman

Henrik Foller Larsen

Ole Lissau

Carsten Dannegård Nielsen

Carsten Pedersen

Hanne Ditlev Pedersen

Kjeld Petersen

Marianne Rahr

Marianne Seiferheld

Søren Sørensen

Ulla Rosenberg Sørensen

Claus Weile

### *2HFb*

Kirsten Bjerritsgård

Lise Christensen

Lis Dunfeldt

Jørgen Friis

Marianne Hansen

Karsten Jensen

Keld Steen Jensen

Torben Kjærsgård

Jan Otto Knudsen

Henrik Lakner

Lone Søgård Madsen

Flemming Nebel

Majbrit Olsen

Peter Otzen

Erling Overgård

Jytte Pedersen

Vibeke Bøje Petersen

Lena de Pineda

Erik Ryde

Flemming Værgmann

# OPGIVELSER TIL AFSLUTTENDE EKSAMINER SOMMEREN 1972

## BIOLOGI:

- 3a (JOS) A. Krogh og B. Rehberg: Menneskets fysiologi, 1967  
K. Simonsen og M. Lund: Biologi, 1966  
Håndbog: B. Overgård Nielsen: Stof og energi i naturen, 1969  
Stofoptagelse, stofomdannelse, stofudskillelse, genetik.  
Populationer, fødenet, fødepyramider, økosystemer, primær- og sekundær produktion, stofkredsløb, biologiske og abiotiske miljøfaktorer, forureningsproblemer.  
Forplantning hos mennesket.  
Nervesystemet, føde og forureningsproblemer.  
Specialer: Arbejdsfysiologi, forureningsproblemer, embryologi, adfærd hos fisk.
- 3b (JOS) A. Krogh og B. Rehberg: Menneskets fysiologi, 1967  
K. Simonsen og M. Lund: Biologi, 1966  
Håndbog: B. Overgård Nielsen: Stof og energi i naturen, 1969  
Stofoptagelse, stofomdannelse, stofudskillelse, genetik.  
Populationer, fødenet, fødepyramider, økosystemer, præmær- og sekundær produktion, stofkredsløb, biologiske og abiotiske miljøfaktorer, forureningsproblemer.  
Forplantning hos mennesket.  
Nervesystemet, føde og forureningsproblemer.  
Specialer: Arbejdsfysiologi, forureningsproblemer, embryologi.
- 3c (LJ) K. Simonsen og M. Lund: Biologi, 1966  
A. Krogh og B. Rehberg, 1967  
Økologi, Menneskets formering, Genetik (celle-individ-population). Stofoptagelse, stoftransport, stofomdannelse, Stofudskillelse (specielt hos mennesket). Menneskets nervesystem.  
Specialer: Arbejdsfysiologi, sansefysiologi, adfærdsbiologi, enzymer, fotosyntese, genetik.

- 3mfx (LJ) Biologisk Forskning, Gyldendal 1970.  
 Økologi. Menneskets formering. Genetik (celle-individ-population). Stofoptagelse, stoftransport, stofomdannelse, stofudskillelse (specielt hos mennesket). Menneskets nervesystem.  
 Specialer: Forurening, vandkulturforsøg, varmeregulering, arbejdsfysiologi, fotosyntese, adfærdsbiologi, sansefysiologi.
- 3mfy (JOS) A. Krogh og B. Rehberg: Menneskets fysiologi, 1967  
 K. Simonsen og M. Lund: Biologi, 1966  
 Håndbog: B. Overgård Nielsen: Stof og energi i naturen, 1969  
 Stofoptagelse, stofomdannelse, stofudskillelse, energiomsætninger, genetik.  
 Populationer, fødenet, fødepyramider, økosystemer, primær og sekundær produktion, stofkredsløb, biologiske og abiotiske miljøfaktorer, forureningsproblemer. Forplantning hos mennesket. Nervesystemet, føde og forureningsproblemer.  
 Specialer: Arbejdsfysiologi, forureningsproblemer.
- 3mfz (LJ) Biologisk Forskning, Gyldendal 1970.  
 Økologi. Menneskets formering. Genetik (celle-individ-population). Stofoptagelse, stoftransport, stofomdannelse, stofudskillelse (specielt hos mennesket). Menneskets nervesystem.  
 Specialer: Arbejdsfysiologi, gær, adfærdsbiologi, fotosyntese.
- 3mfv (EG) M. B. Lange og K. V. Ravn: Biologi for gymnasiet, 1964.  
 Livsytringer: hovedvægten lagt på stoftransport, irritabilitet og genetik. Økologi. Menneskets forplantning. Menneskets nervesystem og sansefysiologi. Menneskets genetik.  
 Specialer: Forurening, arbejdsfysiologi, dyrs adfærd.
- 3mnxv (LJ) Biologisk Forskning, Gyldendal 1970.  
 J. Graae: Biokemi for gymnasiet, 1970.  
 Samme emner som til skriftlig eksamen, + fotosyntese, nerver, nyrer, nukleinsyrer, ÷ kønsorganer og forplantning hos planter, evolutionsteorier.

3mnyz (EG) Biologisk Forskning, Gyldendal 1970  
J. Graae: Biokemi for gymnasiet, 1966  
Enzymer. Gæring. Ånding. Cellen. Stoftransport hos dyr. Respirationssystemer. Fordøjelsessystemer. Arvelighedslære. Evolutionslære. Økologi.

2HFac Biologisk Forskning, Gyldendal 1970  
TILVALG Øvelser: 1-4: Undersøgelse af ukendte stoffer. 1-12: Forsøg (EG) til undersøgelse af et videnskabeligt problem. 5-7: Forsøg med syrer og baser. 11-2: Undersøgelse af forholdet mellem diffusion og cellestørrelse. 14-2: Undersøgelse af plantekimens udvikling. 16-2: Undersøgelse af oxygenoptagelsen hos forskellige dyr.

1HFa og 1HFb A. Krogh og B. Rehberg: Menneskets fysiologi, 1968  
(JOS) K. Simonsen og M. Lund: Biologi, 1966  
Håndbog: Fysiologisk Atlas, 1970  
Øvelser med rapport: Enzymaktivitet. Respirationsovelse. Kønsglandlerne. Sansefysiologi. Påvisning af mikroorganismer.

1HFc (LJ) A. Krogh og B. Rehberg: Menneskets fysiologi, 1967  
K. Simonsen og M. Lund: Biologi, 1966  
Øvelser: Fedtstoffer, kulhydrater, proteiner. Mikroskopet. Cellemembranens funktion. Vævstyper. Enzymforsøg. Pulsmålinger. Hæmolyse. Åndedrætsregulering. Arbejdsforsøg. Muskeltræthed. Sanseforsøg.

#### DANSK:

3a (UT) *Større værker:* Gunlaug Ormstunge. Barselsstuen. Ved vejen. *Kortere tekster:* Dronning Dagmars død. Ebbe Skammelsøn. Hver har sin skæbne. Rungstedts Lyksaligheder. Til min M. Guldhornene. Strankbakken ved Egeløkke. Kejserens nye klæder. Nattergalen. Ligevægten mellem det æstetiske og det etiske. Hovedstrømninger (indledningsforelæsningsingen). To verdener. Indl. til Marie Grubbe. Røg. På Memphis Station. Århundredet af Bønnelycke. Torden i syd. Den blå pekingeser. De blå undulater. Bogen om det skjulte ansigt. Paul



Vad: Kustoden. C. Bødker: Vædderen. V. Sørensen: Det ukendte træ.

*Svensk:* Bellman nr. 71. Hissen som gick ner i helvete. Kallorcain. Barabbas. Dressyren börjar. NJA gruppen.

*Norsk:* Et Dukkehjem. Af Kristian Lavransdatter. Af Huset i mørkret.

*Udenlandsk:* Falken. Tartuffe. Darwin. Madame Bovary. En landtur. Uddrag af James Joyce: Ulysses.

3b (KP)

*Større værker:* Sanct Hansaftenspil. Nattevagt.

*Kortere tekster:* Af Gunlaug Ormstunges saga. Germ. Gladensvend. Ebbe Skammelsen. Keed af Verden. Af Den Stundesløse. Roserne. Indvielsen. Mester Ole Vind. De levendes Land. Sangfuglen. Sig nærmer tiden. Distraktion. En middag. Klokken. Nattergalen. Af Adam Homo. Af Marie Grubbe. Engelske Socialister. Muldskud. Af Ved Vejen. Bekendelse. Viterskumring. Fødselen. Hvidtjørn. Røg. Af Livsens Ondskab. Ved frokosten. Fusijama. Rio Janeiro. Morgen. Af Jørgen Stein. Træet i Istedgade. Af Det daglige Brød. De blå ondulater. Af Idealister. Domkirken i Køln. Brændpunktet. Kanariefluglens begravelse. Bommen. Portræt 31. Bliv populær. Knagen.

*Svensk:* Fredmans Epistel nr. 3. Fredmans Epistel nr. 58. Af Röda Rummet. Dressuren börjar. Kommer hem och är snäll. Hissen som gick ner.

*Norsk:* En Middag. Af Markens grøde.

*Udenlandsk:* Købmanden i Venedig. O, sene efterår. Af Krig og Fred. Af Therese Raquin. Bjerger som hvide elefanter. Af Mutter Courage. Af Gallileis liv.

3c (KP)

*Større værker:* Sanct Hansaften – spil. Sind.

*Kortere tekster:* Af Ravnhilds saga. Germ. Gladensvend. Ebbe Skammelsen. Keed af Verden. Af Niels Klim. Min anden Skabelse. Indvielsen. De levendes land. Mester Ole Vind. Sig nærmer tiden. Distraktion. I en landsbykirke. Klokken. Nattergalen. Billeder i det uendelige. Af Adam Homo. Af Marie Grubbe. Engelske socialister. Af En dejlig dag. Digterliv. Vinterskumring. I en frugthave. Af Døvetandsfung. Et lille mellemværende. Våren i Frbg. Have. Co-

lumbus. Fusijama. Af Pelle Erobreren. Rio Janeiro. Det blomstrende slagsmål. Træet i Istedgade. Af Marianne. Af Melodien der blev væk. Isaksen. Efter Bikini. Samosvej. Remisevej. Engang. Portræt af poeten. Møde med pigen. Væredigtet. Bliv populær. Damer. Lumumbas mordere. Ode til overmagten. Åbent brev til Vorherre.

*Svensk:* Fredmans epistel nr. 3. Af Röda Rummet. Dressuren Börjar. Kommer hem och är snäll. Hissen som gick ner.

*Norsk:* En Middag. Af Markens Grøde.

*Udenlandsk:* Købmanden i Venedig. Af Kunstens filosofi. Af Krig og Fred. Af Germinal. Et rent og veloplyst sted. Af Gallileis Liv.

3x og 3v (UT) *Større værker:* Gunlaug Ormstunges Saga. Barselsstuen. Ved Vejen.

*Kortere tekster:* Dronning Dagmars død. Ebbe Skammelsøn. Hver har sin skæbne. Rungsteds Lyksaligheder. Til min M. Guldhornene. Strandbakken ved Egelykke. Kejsereens nye Klæder. Nattergalen. Ligevægten mellem det æstetiske og det etike. Hovedstrømninger (indledningsforelæsningsingen). To verdener. Indledningen til Marie Grubbe. Røg. På Memphis Station. Århundredet af Bønnelykke. Torden i Syd. Den blå Pekingesser. De blå Undulater. Fugls føde. Nultime. C. Bødker: Vædderen. Seeberg: Spionen. P. Vad: Kustoden.

*Svensk:* Bellman nr. 6. Hissen som gick ner i helvete. Kallocain. Farmor och vår herre. Dressyren börjar. Barabbas.

*Norsk:* Et Dukkehjem. Af Kristin Lavransdatter. Af Huset i mørkret.

*Udenlandsk:* Falken. Tartuffe. Darwin. Madame Bovary. En landtur. Therese Raquin.

3y (IDC)

*Større værker:* Erasmus Montanus. Nattevagt. Løgneren.

*Kortere tekster:* Sønretabet. Germand Gladensvend. Hver sin skæbne. Rungsteds Lyksaligheder. Guldhornene. Strandbakken ved Egelykke. Kunstneren mellem oprørerne. En landsbydegns dagbog. Adams bryllup. Nattergalen. Det uendeligt små og det uendeligt store. Indledningen til Marie Grubbe. Af Ved Vejen. Den Drukede. På Memphis Station. Morgen. Tyrefægtning. Århundredet. Reklameskibet. Torden i

Syd. De blå Undulater. Det ukendte træ. Blomsten og sværdet. Solsort. Af Fugls Føde.

*Svensk*: Fredmans epistler nr. 3. Fredmans Epistler nr. 58. Af Epilog vid Magisterpromotionen. Af Det går an. Af Et Drømmespel. Skjalden Wennebom. Af Barabbas.

*Norsk*: Et Dukkehjem. Af Huset i mørkret. Af Sult. Af Møde ved Milepelen.

*Udenlandsk*: Falken. Den guddommelige Komædie. Henrik den Fjerde. Tartuffe. Den latinske og den gotiske race. Madame Bovary. En Landtur.

3z (PP)

*Større værker*: Hrafnkells saga. Erasmus Montanus. En sjæl efter Døden. Nattevagt.

*Kortere tekster*: Elverskud. Valdemar og Tove. Far, Verden, far vel. Fabel 81. Indvielsen. Guldhornene. De levendes Land. Nattergalen. Præsten i Thorning. Engelske Socialister. Af Marie Grubbe. Muldskud. Irene Holm. Vinterskumring. Efterår. Cecil. Fusijama. Solsangen. Det blomstrende slagsmål. Reklameskibet. Af Søgelys. Af Marianne. Af Midt i en Jazztid. Før Cannæ. Isaksen. Høstgildet. Brændpunkt. Portræt 31. Værtshus.

*Svensk*: Fredmans Ep. 58. Fredmans Ep. 3. Skaldens Mormonpsalm. Felicia sjunger. Af Röda Rummet. Svarta Rudolf. Bleka dödens min. Kallocaïn. Stjärnorna kvittar. Kommer hem. Skalden Wennembom. Om Humor.

*Norsk*: Mig selv. Nordmannen. Naar ikki lenger. En Middag. De beste.

*Udenlandsk*: Salme 29. Af Højsangen. Carpe diem. Af Om Digtekunsten. Af Om Elskovskunsten. Af Rolandskvadet. Af Romeo og Julie. Af Germinal. Af Gallileis Liv.

2HFa (PP)

*Kortere tekster*: Hrafnkells saga. Harpens kraft. Elverskud. Germand Gladensvend. Ebbe Skammelsen. Agnete og havmanden. Far, Verden, far vel. Fabel 81. Rungsteds lyksaligheder. Arendse. Roserne. Morgenvandring. Indvielsen. De levendes Land. Velkommen igen. Nattergalen. Sig nærmer tiden. Tre Helligaftener. En Sommernat. Tidlig skilsmisse. Enten-eller. Engelske Socialister. Muldskud. Marie Grubbe. Irene Holm. Bekendelse. I en Frugthave. Solsort. Efterår.

Fusijama. Columbus. Cecil. Min hjemmen. Høst. Gyldholm. Den lyse nat. Århundredet. 12 digte fra Fribytterdrømme. Reklameskibet. Dannebrog. Søgelys. Før Cannae. En Kvinde Historie. Træet i Istedgade. Barndommens Gade. Marianne. Midt i en Jazztid. Isaksen. Til mine forældre. Domkirken i Køln. Skrigeren. Portræt 31. Annonce. Disjecta Membra. Smil. Hjulet. Maskeballet. Kærlighed.

*Modelgennemgang:* Sind.

*Hovedværker:* Jeppe på Bjerget. En Sjæl efter Døden. Nattevagt. Slaven.

*Svensk:* Fr. Andersson. Fr. Anderssons Par. I Arkadien. Epistl. 1, 3, 28. Innledning. Frida i vårstädn. Längtan t. Ital. Den första gång. Gluntar 1, 4, 15. Svarta Rudolf. Somliga går. Veronica.

*Norsk:* Møte v. Milepelen. Nordmannen. Når ikki lenger. Juvingar. Huset i mørkret.

2HFb (Tho) *Kortere tekster:* Gunlaug Ormstunge. Torbens Datter. Ebbe Skammelsen. Valdemar og Tove. Dronning Dagmars Død. Germand Gladensvend. Harpens kraft. Rd. Stigs Runer og Bryllup. Ridderens Runeslag. Valravnen. Hver har sin Skæbne. Keed af Verden. Skt. Peders Tåre og Omvendelse. Op al den ting. Den yndigste Rose. Her vil ties. Af Levnet og meninger. Indvielsen. Liljen og Dugdråben. Hakon Jarls død. Simon Peder. Af Vaulundurs Saga. De levendes Land. O Kristelighed. Kristelig Dagvise. Kirken den er et gammelt hus. En dansk students eventyr. Nattergalen. Tidlig Skilsmisse. Af Marie Grubbe: Indl. af Niels Lyhne. To Verdener. Engelske Socialister. Nattevagt. Confiteor. I en Frugthave. Columbus. Ved Frokosten. På Memphis Station. Af Pelle Erobreren. Foråret kommer til Cafeen. Gaden. Henrettelsen. Den blomstrende Slagsmål. Græs. Barndommens Gade. Til mine Forældre. Heloise. Døden. Bag Hækken. Blomsten og Sværdet. Tigrene. Digteren og Pigen. Lumumbas Mordere. Frihavnen. Solsort. Øjnene. I Kærlighed. De små Sko. Alvida. Noget går gennem Byen. I Kærlighed (Helene S. Andersen). Braget. 1. maj.

*Modelgennemgang:* Rytteren.

*Hovedværker:* Den politiske Kandestøber. Phantasterne. Idealister. De uanstændige.

*Svensk:* Svarta Rudolf. Sång efter sködeanden. Jungfru Marie. Indl. til Fridas Bok. Den första gång jag såg dig. Bleka dödens minut. Våran Prost. Tre trallande jantor. Flickan i Havana. Fritiof Andersson. Felicia adjö. Personliga person. Veronica. Fader Berg. Käraste bröder. Hjärtat mig klämmer. Ulla min Ulla. Fjärilen vingad. Nja-Gruppens tekster. Vad juckar leksakslådan. Somliga går.

*Norsk:* Selma. Af Hjembygdens sanger. Ordene. Metope. En Middag. Af Huset i Mørkret. Af Knudaheibrev.

2HFc (IDC) *Kortere tekster:* Gunlaugs Saga. Sønnetabet. Vølvens Spådom. Germand Gladensvend. Ebbe Skammelsen. Valdemar og Tove. Agnete og Havmanden. Hver har sin Skæbne. Jeg er en Rose i Sargon. Rungsteds lyksaligheder. Guldhornene. Strandbakken ved Egeløkke. Af En dansk students Eventyr. Marie. Erotiske situationer. Adams Bryllup. Ligevægten mellem det æstetiske og det etiske. Nattergalen. Klokken. Det uendeligt små og det uendeligt store. Indledningen til Marie Grubbe. Engelske Socialister. Symbolisme. De Profundis. Den druknede. Buddha. Kirstens sidste rejse. Fusijama. På Memphis Station. Morgen. Middag. Århundredet. Reklameskibet. Torden i Syd. En Idealist. Heloise. Af Fiskerne. Af Det daglige Brød. Af Dybet. Balladen om menneskets infame tilpasningsevne. Det er den gamle komedie. De blå Undulater. Af Den blå pekingeser. Høstgildet. De små sko. De fremmedes møde. Forbrydelsens genfærd. Blomsten og sværdet. Efter Bikini. Sorsort. Af Fugls føde. Tigrene. Johns ekstraarbejde. Drivhuset.

*Modelgennemgang:* Rytteren.

*Hovedværker:* Erasmus Montanus. Jeppe på Bjerget. Den Stundesløse. Barselsstuen. Hver gruppe sit værk (laboratoriemæssigt). Et Dukkehjem. Nattevagt. En dag i Oktober.

*Svensk:* En kopp te. Af Farmor och Vår Herre. Af Frøken Julie. Af Barabbas.

*Norsk:* Af Møte ved Milepelen. Af Huset i Mørkret. Af Knudaheibrev.

## ENGELSK

### 3a (IP)

Julius Cæsar: I 1, 263-215 II 11-70 III 1148-297, 21-212

Two Centuries: 14-15(36), 19-20(30), 39(14), 68-70  
(50), 70-71(33), 132(14), 133-4(14), 148(14), 154-5  
(40), 168-70(35), 176(23), 177-78(20), 178-9(45),  
181-2(25), 184-5(33).

Dylan Thomas: Poem in October (70).

The Dickens Reader: 3-14.

The English in the Twentieth Century I: 139-142n.

Seven British Short Stories: 50-66.

Death of a Salesmen: 66(Willy: pst)-76ø(Young Bernard)  
92(Hello, scout)-101(They exist).

Fact and Fiction II: 52-60.

Lord of the Flies: kap. V.

Room at the Top: kap. 1+16.

### 3b (AaH)

Macbeth (Heinemann Educational)

I 5-6-7, II 2-3, III 4, V I

Two Centuries

48-40, 55m-58, 68-70, 156-57, 158, 171-72, 178-81.

Golding, Lord of the Flies (Faber)

ch. 9 160-70.

A Dickens Reader (Stigård)

3-14

The English in the Twentieth Century I

37ø-47ø, 73-83n.

The English II

9-16

American Literature - Four Themes

143-56

The Mirror (Bisgård)

7-16, 32-40ø, 91-99

### 3c (AaH)

Julius Cæsar (Skovgård)

1,2 (1-278), 3 (1-41) II,1 (1-191), III,2 (1-266)

Two Centuries of English Poetry

40-48, 55m-58, 68-70, 170-72ø

Golding, Lord of the Flies (Faber)

ch. 8 141-59

Braine, Room at the Top (Penguin)  
ch. 17 ch. 19 (140–46 og 152–59)  
A Dickens Reader (C. A. Bodelsen)  
13–19n  
The English in the Twentieth Century I  
73–83n  
The English II  
9–16  
Modern Short Stories (edit. Hunter)  
68–74  
The Mirror (Bisgård)  
7–16, 32–40ø, 91–99  
American Literature – Four Themes  
143–56, 51–58ø

1x (GB) Orwell. Animal Farm.  
E. A. Robinson. Richard Cory  
Lennon. Piggies. She's Leaving Home. Eleanor Rigby.  
Simon and Garfunkel. The Boxer.  
Wordsworth. The Tables Turned.  
Hemingway. Indian Camp.  
Hemingway. A Very Short Story.  
Hemingway. Soldier's Home.  
Bradbury. Lawns of Summer.  
Mansfield. Son and Moon.  
O'Neill. Ah, Wilderness.  
Steinbeck. From »Travels with Charley«.  
Redlich. The People of England.  
Mikes. Tea.  
Franklin. The American Negro.

1y og 1v (NT) A. Miller: Death of a Salesman, s. 7–34.  
G. Orwell: Animal farm, s. 15–34.  
Fra Kjeldsen: 7 British Short Stories: Mansfield: The Doll's  
House. Greene: The Destructors.  
Newspaper articles 2, s. 21–30.  
B. Shaw: Arms and the Man, s. 1–10.  
Salinger: The Catcher in the Rye, kap. III.

- 1z (IP) American Short Stories: 16–26  
 Chicken Soup: Act II  
 Animal Farm: kap. 1 og 9  
 Seven British Short Stories: 50–66  
 Fact and Fiction II: 52–60  
 The Snows of Kilimanjaro: 42–47 og 48–52  
 Catcher in the Rye: kap. 1, kap. 8
- 2HFa (GB) Steinbeck. Of Mice and Men. Fra side 75 i Penguin-udgaven  
 Fra The Mirror: Osborne. Look Back In Anger.  
 Fra The Choice I: Meet a Miner.  
 Fra The Choice II: Bob Dylan. Jerome. Packing for the Trip.  
 Bob Dylan. »Blowing in the Wind« og »Mr. Tambourine Man«.  
 Fra Facts & Fiction II: Orwell. Shooting an Elephant.  
 Wesker. Scenes from »Chicken Soup with Barley«.
- 2HFb Murdoch. Under the Net. (Penguin). Kap. 18.  
 TILVALG Fra Modern English Short Stories: Maugham. The Kite.  
 (GB) Fra American Literature. 4 Themes: Twain, Huckleberry  
 Finn. Hemingway. Soldier's Home. Faulkner. Dry September  
 Fra Facts & Fiction II: Orwell. Shooting an Elephant.  
 Wesker. Scenes from »Chicken Soup with Barley«.  
 Avisartikler. John Wain and Kenneth Adam. BBC's duty to  
 society.  
 Fra Five by Five. American Short Stories: Baldwin. The  
 Outing.  
 Fra American Literature. 4 Themes: Robinson. Richard Cory.  
 Frost. The Road Not Taken.
- 2HFc Facts and Fiction I  
 TILVALG 155–60  
 (AaH) Facts and Fiction II  
 52–60  
 Modern English Short Stories – Oxford  
 133–46  
 Golding, Lord of the Flies (Faber)  
 141–59



Orwell: Coming Up for Air (Penguin)  
100–110  
American Literature – Four Themes  
51–58ø, 143–56, 162–68m  
The English in the Twentieth Century II  
128n–135  
Samples of British and American Literature  
28–49, 88–92 (lab.)  
Selecta 1. årg. nr. 1  
11–23 Pinter: The Room (lab.)

2HFc (GB) Sallinger. The Catcher in the Rye. Kap. 1 og 2  
Steinbeck. Of Mice and Men. De sidste 18 normalsider.  
Fra The Choice II: Carrol. Advice from a Caterpillar. Jerome. Packing for the Trip.  
Fra Facts & Fiction II: Orwell. Shooting an Elephant.  
Wesker. Scenes from »Chicken Soup with Barley«.  
Lennon. Piggies. Simon & Garfunkel. The Boxer.

#### FRANSK

2HFb og 2HFc Simenon: Les Petits Cochons sans Queue: Chapitre premier  
(OH) + Chap. II: 34–64.  
Camus: L'étranger, livre de poche, Gallimard: II, III, IV:  
30–61.

#### FORMNING

2HFa og 2HFc *Grafik*: Akvatinte, stregætsning, koldnålsradering, linoleums-  
TILVALG snit.  
(GP) *Maleri*: Olie, akvarel.  
Keramik, fotografering, fotoserigrafi.  
Billedkunst efter århundredeskiftet: Kubismen – Dadaismen.  
Surrealismen. Moderne europæisk kunst fra 1920 og frem.  
Ny amerikansk kunst. Moderne dansk kunst.  
Udstillingsbesøg: Louisiana (Amerikansk Kunst – Klee/  
Kandinsky), Statens Museum for Kunst. Forskellige gallerier. Nikolaj Kirke.

1HFa, Tegning (herunder model). Akvarel. Grafik (stregætsning  
1HFb og 1HFc – koldnål). Farvet grafik. Linoleumssnit. Collageteknik.  
(TH) Oliemaleri. Keramikreliefer. Serigrafi.

Grafikkens teknik gennemgået. I forbindelse hermed vist lysbilleder af Seghers – Rembrandt efterfulgt af besøg på Picassos Grafikudstilling på Statens Museum for Kunst. Maleriets teknik (»pigment«, bindemiddel, farverivning), Paul Klee og Wössilykodinsky-orientering + efterfølgende Louisiana-besøg.

## FYSIK

3mfx (EF)

Andersen og Bostrup: Fysik I: 16–30, 69–75, 79–94, 95–105.

Andersen og Bostrup: Fysik II: 54–65, 68–72, 74–89, 98–106, 116–125, 142–147.

El-lære 2: 12–17 + noter, 19–26, 31–39, 45–46, 46–64.

Atomfysik: 16–27, 48–61.

Praktiske øvelser: Gay-Lussac's 2. lov. Ohm's lov. Boyle og Mariottes lov. Måling af elektromotorisk kraft. Vands kogepunkt. Overfladespænding. Ilts massefylde. Newtons 2. lov. Fysisk pendul. Varmeenhedens mekaniske ækvivalent. Faradays elektrolytiske love. Trioden. Radioaktivitet. Spektrometret. Tangensboussole.

3mfy (TJ)

Pihl og Storm: Fysik I: 25–39, 69–75, 95–99, 101–111, 133–147, 148–159, 162–166, 168–172.

Pihl og Storm: Fysik II: 40–57, 62–70, 102–116, 133–141, 169–171, (kun urelativistisk), 176–180, 185–187, 202–211.

Pihl og Storm: Fysik III: 25–39, 57–60, 61–71, 173–178, 182–186.

Praktiske øvelser: Boyle–Mariottes lov. Tyngdeaccelerationen. Wheatstones bro. Lydens hastighed i luft. Tørelementet. Daniellelementet. Faradays elektrolytiske love. Newton's anden lov. Harmoniske svingninger. Matematisk pendul. Tangensboussole. Kapacitetsmåling. Forholdet mellem elektronens ladning og masse. Transistoren. Radioaktivitet.

3mfz (FG)

Pihl og Storm: Fysik I: 31–37, 46–49, 69–75, 101–111, 120–122, 133–143, 148–159, 162–164, 168–169.

Pihl og Storm: Fysik II: 50–52, 55–60, 62–70, 72–75, 76–78, 114–118 som jævn cirkelbevægelse, 169–170, 179–189, 202–211, 235–240, 247–248.

Pihl og Storm: Fysik III: 1-7, 15-21, 23-24, 80-87, 94-96, 104-106.

El-lære 2: 36-37, 39-41.

Atomfysik: 16-20, 66-68.

Praktiske øvelser: Boyle-Mariottes lov. Samleliners egenskaber. Måling af tyngdeacceleration med timer. Magnetfelt omkring en magnet. Resistansens temperaturafhængighed. Kobbers varmeledningsevne. Daniell-elementet. Strækning af tråd. Fysisk pendul. Varmens mekaniske ækvivalent. Faradays elektrolytiske love. e/m. Kapacitorer i serie og parallelt. Mekanisk energi under pendulbevægelse. Radioaktivitet.

3mfv (TJ)

Andersen m. fl.: Fysik I: 16-30, 41-46, 46-57, 64-65, 69-70, 72-74, 77-78, 79-81, 81-84, 87-89, 90-92, 99-111, 113-114.

Fysik II: 44-54, 54-68, 68-72, 74-77, 77-83, 93-98, 98-103, 103-109, 142-47.

Tillæg til Fysik III: 8-18, 18-21, 21-22, 27-31, 32-36, 38-41, 43-47, 50-52, 55-57.

Fysik III: 76-86, 160-170.

Praktiske øvelser: En væskes varmeudvidelse. Bestemmelse af is's smeltevarme. Gay Lussacs 1. lov. Standardmassefylde, relativ massefylde og molekylmasse for ilt og kuldioxid. Lydens hastighed i luft. Tørelementet. Daniellelementet. Newtons 2. lov. Kalibrering af et ampèremeter. Joules lov. Tangensbousolen. Kapacitetsmåling. Bestemmelse af e/m. Radioaktivitet. Millikans forsøg.

3mnxv (PBA)

Andersen m. fl.: Fysik I: 16-30, 41-46, 46-57, 64-65, 69-70, 72-74, 77-78, 79-81, 81-84, 87-89, 90-92, 99-111, 113-114.  
Andersen m. fl.: Fysik IIB: 33-49, 98-104, 52-58, 62-67.

Ellære 2: Afsnittene 3, 4, 5, 6, 7, 8, 9, 10, 11, 12.

Atomfysik: Afsnittene 3, 4, 5.

Praktiske øvelser: Gay-Lussacs 1. lov. Boyle Mariottes lov. Modstandsmåling (Weatstones bro). Ilts standard- og relative massefylde. Resistanstemperaturkoefficient for et rent metal. Daniellelementets konstanter. Newtons 2. lov. Kondensatorøvelse (glimlampemetoden). Ohms love.

3mnyz (TJ) Pihl og Storm: Fysik I: 26–29, 31–37, 101–111, 162–169 (undtagen metode b).  
Møller Jørgensen m. fl.: Mekanik I: Paragraf. 5, 6, 7, 11, 12, 15, 17, 21, 40, 41.  
Mekanik II: Paragraf. 9, 10, 29, 30, 31, 33.  
Ellære 2: Paragraf. 9, 11, 12, 13, 17, 18, 19, 22.  
Atomfysik: Paragraf. 3, 4, 5, 6, 16, 17, 18, 19.  
Praktiske øvelser: Tyngdeacceleration. Newtons 2. lov. Varmeenhedens mekaniske ækvivalent. Boyle-Mariottes lov. Temperaturkoefficient for elektrisk modstand i jern. Lydens hastighed i luft. Kapacitetsmåling. Tangesbousolen. Forholdet mellem elektrodens ladning og masse. Radioaktivitet.

2HFa (PBA) Andersen m. fl.: Fysik 1 for HF hele bogen undtagen s. 136–139.  
Andersen m. fl.: Fysik 2 for HF hele bogen undtagen s. 69–81.  
Valgfrie emner: Atomfysik: afsnit 3, 4, 5, 6, 7, 8, 16, 17, 18, 21, 23, 24, 26.  
Udførte øvelser: Gay-Lussacs 1. lov. Boyle-Mariottes lov. Resistanstemperaturkoefficienten for jern. Weatstones bro. Newtons 2. lov. Harmoniske svingninger (Prytz svingningsapparat). Varmeenhedens mekaniske ækvivalent. Daniell-elementets konstanter. Faradays elektrolytiske love. Modstandsmåling vole-ampèremetermetoden.

## GEOGRAFI

3mnxv (EG) P. Chr. Matthiesen: Befolkningens vækst, 1965.  
A. Schou: Geografi og samfund, 1968.  
J. Jerrick: Forureningsproblemer, 1970.  
Gjellerups skoleatlas II.

3mnyz (MH) P. Chr. Matthiesen: Befolkningens vækst, 1965.  
E. Christensen: Handelsgeografi, 1965.  
Å. Kamp: Kartografi, 1966.  
Hellner: Atlas 3.

- 2mx (SD) *Mikro- og mesoregion:* Bornholm. Emner: Befolkningsforhold. Landbrug. At foretage en undersøgelse. Afvandingsproblematikken. Fiskeriets betydning for Nexø. De geologiske lokaliteter ved Gule Hald og Læså. Skovbruget i Åker kommune.  
Litteratur: P. Nørgård. Bornholm. Steen Folke: Et analytisk hieraki. Kortmateriale m. m.  
Lejrskole på Bornholm.  
*Makroregioner: (9 grupper)* Australien. Brasilien. Chile. Cuba. Tjechoslovakiet. Japan. Kina. Tanzania. U.S.A.  
Litteratur: S. B. Böcher m. fl.: Verdens Geografi.  
Allgemeine Statistik des Auslandes.  
Frederiksen og Larsen: HF geografi.  
Statistisk Årbog.  
Gjellerups skoleatlas, Dierkes Weltatlas.  
*Klasseundervisning:* Peru.  
*Globalt perspektiv:* U-lande og I-lande. Befolknings- og erhversforhold.  
Litteratur: H. Mørck: Aldersfordelinger.  
H. Andersen m. fl.: Geografi for matematisk gymnasium.
- 2my (ÅJ) Kastrup Sogn. Dragør Sogn. Amager. Bornholm. Tanzania. Cuba. Sydafrika. Holland. Australien.  
Selvvalgt emne: Danmarks geologi.  
H. Andersen, Frederiksen og Hellner: Geografi for matematisk gymnasium  
Rasmussen, Sørensen, Bertelsen og Espersen: Geologi.  
Hellner: Atlas 3.  
Lejrskole på Bornholm.
- 2mz (MH) Japan. Australien. Brasilien. Tanzania. Danmarks geologi.  
Lejrskole på Bornholm.  
W. Rasmussen m. fl.: Geologi.  
R. Frederiksen m. fl.: Geografi for matematisk gymnasium.  
Hellner: Atlas 3.  
Diverse speciallitteratur.
- 2mv (AL) Selvvalgt emne: Bornholm:  
P. Nørgård: Bornholm.  
H. Andersen m. fl.: Geografi for matematisk gymnasium.

- D. Hannerberg: Att Studera kulturgeografi.  
 J. H. Johnson: Urban Geography.  
 P. Chr. Matthiesen: Befolkningens vækst.  
 Lejrskole på Bornholm.  
 Ceylon. (Knud Nygård: Ceylon. FN-statistik).  
 M-2613 Skanderborg: Regionalisering af morfologiske elementer, bebyggelse, funktionelle regioner. Demografiske forhold. Erhvervsforhold.  
 Diverse publikationer fra Danmarks Statistik.  
 Trap: Skanderborg Amt.  
 Målebordsbladet.  
 Atlas: Gjellerup II. (Dierckes: Weltatlas).
- 1a (MH) Japan. Indien. Australien. Ægypten. Sverige.  
 Hellner: Geografi for sprogligt gymnasium.  
 Diverse speciallitteratur.  
 Gjellerups Atlas.
- 1b (EG) Hellner: Geografi for sprogligt gymnasium.  
 Gjellerups skoleatlas II.  
 Dierckes Weltatlas + diverse håndbøger.  
 Befolkningsgeografi. Erhvervsfordeling. Meteorologi. Klima og plantebælter. Jordbund.  
 Regioner behandlet i grupper: U.S.A. – Tanzania. Japan – Mexico. Sverige – Indien. Sverige – Venezuela. Australien – Chile.
- 2HFa (SD) P. Nørgård: Bornholm. Noter om: Servicecenterteorien, Om at interviewe. R. Frederiksen m. fl.: HF geografi (9–18, 97–137, 138–183).  
 Steen Folke: Et analytisk hieraki s. 201–204. H. Mørch: Om aldersfordelingen (G.O. 1. årg. s. 125–129, 2. årg. s. 26–32).  
 Dierckes Weltatlas.  
 Udarbejdede rapporter: 1: Befolkningens alders- og kønsfordeling på Bornholm. 2: Belysning af afvandingsproblematikken på Bornholm. 3: Scalogrammetoden anvendt på funktioner i de bornholmske byer. 4: Noter om Peru om følgende emner: Politisk historie. Forholdet mellem USA og Peru. Økonomisk udvikling og klassestruktur. Regnskovs-

indianernes forhold. Befolkning. Sociale forhold. Transportmidlerne. De fysiske forudsætninger for produktionen. Landbrug. Fiskeri. Minedrift. Industri. Sukkerproduktionen. 5: Noter om Japan.

- 2HFb (AL) H. Andersen m. fl.: Geografi for matematisk gymnasium. 2. udg. s. 39–44, 48–50, 55–62, 62–75, 161–165, 173, 182–188, 190–195, 238–243, 254–258, 269–285, 286–291, 292–299.  
P. Chr. Matthiesen: Befolkningens vækst, 1971 s. 30–138.  
Noter om Danmarks Kultur Geografi.  
R. Frederiksen, 1969: HF geografi s. 9–18, 97–137, 206–265.  
Hellner: Atlas 3.  
Rapporter over Danmarks kulturgeografi.

- 2HFc (AL) P. Chr. Matthiesen: Befolkningens vækst s. 30–138.  
R. Frederiksen: HF geografi s. 9–17, 99–136, 184–204.  
R. Frederiksen: Geografi for matematisk gymnasium s. 43–44, 62–69, 161–166, 173, 182–188, 190–195.  
Gjellerup: Atlas 2.  
Rapporter vedrørende demografiske forhold i Danmark. Endvidere er indsamlet materiale om Tårnby kommune, der er valgt som region. Erhvervsfordeling, alders- og kønsfordeling, befolkningsudvikling, bebyggelsesudvikling, befolkningsprognoser m. m.  
Endelig er der i klassen løst opgaver over forskellige emner i Perus og Israels geografi.

## HISTORIE

### 3a (PUM)

Før 1900:  
Nordens historie 1660–ca. 1750 Gad 3. 1966, s. 66–71, 80–104, 167–172.  
Kilder til Danmarks historie efter 1660 (I 1660–1750) v. Johs. Lomholt Thomsen, s. 9–18, 25–28 (I + V).  
Verdenshistorie ca. 1700–1789, Gad 3, 1966, s. 40–42, s. 51–55, 108–167, 179–235.  
Kilder om Frederik den Store v. Th. A. Müller (7. udg.) s. 71–90.

Speciale (duplikeret).

Jørgen Mentz og Søren Mørch: Chr. IV på Trefoldigheden. De samtidige kilder og Traditioner (Grundbog, Kilder og billedstof).

Efter 1900:

Verdenshistorie 1945–1970 (hele Gad IV<sup>2</sup>).

Kilder til belysning af forholdet mellem Sovjetunionen og Vestmagterne 1945–55, s. Sv. Aa. Bay.

I. Konferencen i Yalta s. 38–42, III. Potsdamaftalerne s. 49–53, IV. Foltontalen s. 54–58, V. Den kolde Krig erklæres s. 59–71, VI. Berlinkrisen s. 72–82, VIII. Krigen i Korea s. 93–101.

Askgaard, Barfod og Kauffeldt: Danmark i 60'erne 2. udg. s. 24–65, 113–116, 118–121, 143–212.

3b (JO)

Før 1900:

*Socialismens opkomst og udvikling til 1917:*

Jon Elster, Socialismen (1965): s. 26–34 (Proudhon), s. 57–60 (Marx), s. 60–72 (Engels), s. 79–85 (Bernstein), s. 85–88 (Luxembourg), s. 100–104 (Lenin).

Gotha-programmet (dupl.) Lund, Pihl, Sløk: Idéhistorie, s. 268–277 (liberalisme), s. 293–301 (Hegel og Marx). Marx/Engels, De kommunistiske manifest (dupl., uddrag). Gads verdenshistorie 3 (3. rev. udg.), s. 361–376.

*Den demokratiske styreform og dens problemer:*

Ross, Hvorfor demokrati? (2. udg. 1967), s. 103–243.

H. Müller, Kilder til Danmarks historie efter 1660, IV (8. udg.), kilde nr. 1, 2, 3, 9.

Lov af 16. juni 1849 angående valgene til Rigsdagen; Juli-grundloven 1886 (i uddrag); Junigrundlovens regler for landstingets sammensætning (de 3 love alle dupl.).

Efter 1900

*Speciale: Påskekrisen 1920.*

*International politik 1945–1967:*

Karup Pedersen, Tendenser i international politik efter 1945 (1967).

Bay, Kilder til belysning af forholdet mellem Sovjetunionen og Vestmagterne 1945–55 (3. oplag), s. 43–48 (FN-pagten), s. 54–69 (Fultontalen, Truman-doktrinen, Marshall-



planen, Molotov på Pariskonferencen 1947, Komonforms donnelse), s. 93–101 (Korea-krigen).

Præsident Kennedys tale 1962 22/10; Krushchevs »Andet brev« til præsident Kennedy 1962 27/10 (dupl.)

T. Sorenson, Kennedy, II, s. 321–22 (om USA's forhold til Cuba efteråret 1962 og den indenrigspolitiske situation i USA).

Eisenhardt/Kristoffersen: Samfundsorientering (2. udg. 1970): Kulturelle forhold (s. 73–84); Politiske ideer (s. 92–115), Folkestyret (s. 116–144); Det økonomiske liv (s. 189–215).

Dupl. materiale om presseforhold, især baseret på Hadenius/Weibull, Presse, radio, tv (Sthm. 1970) og Niels Thomsen, Partipressen (1965).

### 3c (LT)

#### Før 1900

##### 1. Enevælden i Europa.

Gad III: s. 9–126.

Kilder til Danmarks historie efter 1660, I: nr. e 1, 2, 4, 5, 7 og 9.

Billeder: Ilsøe og Jonsen: nr. e 234, 235, 236 og 237.

##### 2. Europa 1848 til ca. 1890 og den gryende socialisme.

Gad III: s. 191–204?, 361–376, 379–426, 435–454.

De europæiske ideers historie: s. 266–280, 293–313.

Duplikeret uddrag af Marx og Engels: Det kommunistiske manifest.

Rostow: Den økonomiske udviklings faser: s. 12–35.

Elster: Socialismen: s. 26–33, 37–51, 57–59, 79–88.

Billeder: Ilsøe og Jonsen: nr. 303 og 304.

#### Efter 1900

##### Gad IV, 2:

Den kolde krig i Europa, s. 369–405.

Asiens rejsning og global opdeling, s. 440–484.

Fremgang i øst og vest, s. 485–535.

Fra den nye verden, s. 640–664.

Westergård Andersen: Dansk politik: Fra befrielsen til i dag, s. 100–231.

Bay: Sovjetunionen og vestmagterne: I: Konferencen i Jalta,

III: Aftalerne i Potsdam og Tyskland, IV: Jerntæppet

gennem Europa, V: Den kolde krig erklæres, VI: Berlin-  
krisen og Tysklands deling, VIII: Krigen i Korea.

Bjørnsen, Bohn og Knudsen:

Den enkeltes økonomi og samfundets, s. 87–119.

Det offentlige finanser, s. 120–123.

Pengevæsenet, s. 124–128.

Politiske idésystemer og gruppedannelser, s. 160–173.

De danske politiske partiers programmer, s. 174–191.

Folkestyrets opbygning og funktion, s. 192–231.

Færøerne og Grønland, s. 232–236.

3x (PUM)

Før 1900

Verdenshistorie ca. 284–815. (Gad 1. (udg. 1967) s. 255–  
259, s. 271–339.

*Elin Bach: Fra senantik til renæssance* (2. udg.) nr. 11, (kri-  
stologiske betragtninger), s. 35–36, nr. 15 (Theoderik d.  
store) s. 45–48, nr. 18 (Nikerevolutionen) s. 53–56, nr. 22  
(historiens største dokumentfalskneri) s. 67–70, nr. 24 (Ju-  
ledag år 800) s. 73–75.

Ilse og Jonsen (stor udg.) Verdenshistoriske billeder nr.  
65a og 85, 92, 105, 106, 114, 115, 116.

Nordens historie 1864–1901 Gad 3, s. 402–411, 445–464.

*Kilder til Danmarks historie efter 1660*. IV 1864–1920. 8.  
udg. v. Haakon Müller, nr. 1, 2, 3, 4, 5, 6, 7, 8, 10, 11, 12,  
13, 14, 15 og 16.

Speciale (duplikeret).

Jørgen Mentz og Søren Mørch: Chr. IV på Trefoldigheden.

De samtidige kilder og Traditionen (Grundbog, kilder og  
billedstof).

Efter 1900

Verdenshistorie 1945–1970 (hele Gad IV<sup>2</sup>).

Kilder til belysning af forholdet mellem Sovjetunionen og  
Vestmagterne 1945–55, v. Sv. Aage Bay.

I. Konferencen i Yalta s. 38–42, III. Potsdamsaftalerne s.  
49–53, IV. Fultontalen s. 54–58, V. Den kolde Krig erklæres  
s. 59–71, VI. Berlin-krisen s. 72–82, VIII. Krigen i Korea,  
s. 93–101.

Askgaard, Barfod og Kauffeldt: Danmark i 60'erne, 2. udg.  
s. 24–65, 113–116, 118–121, 143–212.

3y (NT)

Før 1900

1) Rom indtil Diocletian s. 187–265 (Gad, I, 3. udg.)

2) Europas og Danmarks historie ca. 1750–ca. 1800 s. 159–275 (Gad III, 2. opl.)

*Tekster:*

Larsen: Kilder til Danmarks historie efter 1660 VI (2. udg.) s. 7–33 (afsnittene I) Sø- og kolonikrigen (1755–63). Den preussiske syvårskrig (1756–63) samt 2) Den nordamerikanske frihedskrig).

*Billeder:*

Bundgaard: Oltid og Middelalder (5. opl.): Nr. 19 (lig) 20 (tragisk skuespiller), 21 (komedie), 22–23 (galler), 24 (Alexander), 25 (fredsalteret), 27 (bådebroer).

Efter 1900

Gad IV, 1. afd., (1. udg.): Danmark ca. 1939–1945, s. 313–320 samt s. 340–349.

Gad IV, 2. afd. (I udg.) i sin helhed undtagen afsnittene om Mellemøsten, Asien, Afrika og Latinamerika, d.v.s. undtagen s. 439–75 og 631–711.

*Tekster:* Bay (3. opl.): Uddrag af De forenede nationers pagt, aftalerne i Potsdam om Tyskland, jerntæppet igennem Europa, »Den kolde krig« erklæres, Berlinkrisen og Tysklands deling, Atlantpagtens tilblivelse samt »Den kolde krig« i Asien, s. 43–93 samt s. 125–131.

Eisenhardt og Kristoffersen: Samfundsorientering (2. udg.)

Afsnittene: Familien s. 37–53, Den sociale sikring s. 53–58,

Folkestyret s. 116–147, Erhvervslivet s. 147–189, Det økonomiske liv, s. 189–216.

3z (JO)

Før 1900

*Grækenland til ca. 400 fvt.:*

Lund, Verdenshistorie I, s. 151–177, s. 195–242 Herodot om Kyrenes grundlæggelse; Troizen-indskriften; Pseudo-Xenofons skrift om Athenernes statsforfatning; Perikles' Anden Tale (Thukydid).

*Socialismens opkomst og udvikling til ca. 1917:*

Elster, Socialismen (1965): s. 26–34 (Proudhon), s. 57–60

(Marx), s. 60–72 (Engels), s. 79–85 (Bernstein), s. 85–88

(Luxembourg), s. 100–104 (Lenin).

Gotha-programmet (dupl.).

Marx/Engels, Det kommunistiske manifest (dupl. uddrag)

Lund/Pihl/Sløk, Idéhistorie s. 268–277, s. 283–301 (hhv. liberalisme, Hegel, Marx).

Gads verdenshistorie 3, s. 361–376.

Efter 1900

*Speciale*: Påskekrisen 1920

*International politik 1945–1967*:

Karup Pedersen, Tendenser i international politik efter 1945 (1967).

Bay, Kilder til belysning af forholdet mellem Sovjetunionen og Vestmagterne 1945–1955 (3. oplag), s. 43–48 (FN-pagten), s. 49–53 (Potsdam-aftalerne), s. 54–69 (Fulton-talen, Truman-doktrinen, Marshall-planen, Molotov på Pariskonferencen 1947, Kominforms dannelse), s. 93–101 (Korea-krigen).

Præsident Kennedys tale 1962 22/10; Kruschchevs »Andet brev« til præsident Kennedy 1962 27/10 (dupl.)

T. Sorenson, Kennedy, II, s. 321–322 (om USA's forhold til Latinamerika efteråret 1962 og den indenrigspolitiske situation i USA).

Samfundslære

Askgaard/Barfod/Kauffeldt, Danmark i 60'erne:

Folkestyret (s. 24–56) (teksthæftet: grundloven), Andre landes styreformere (s. 62–73), Europæisk og internationalt samarbejde (s. 114–134), Arbejdsmarkedet, Organisationerne og samfundet, økonomi, offentlige finanser og skatter (s. 182–212).

Dupl. materiale om presseforhold, især baseret på Hadenius/Weibull, Press, radio, tv (Sthm. 1970) og Niels Thomsen, Partipressen (1965).

3v (LT)

Før 1900

1. Enevælden i Europa.

Gad III: s. 9–126.

Kilder til Danmarks hist. efter 1660, I: nr. e 1, 2, 4, 5, 7 og 9.

Billeder: Ilsøe og Jonsen: nr. e 234, 235, 236 og 237.

2. Europa 1848 til ca. 1890 og den gryende socialisme.

Gad III: s. 191–204, 361–376, 379–426, 435–454.

De europæiske ideers historie: s. 266–280, 293–313.

Duplikeret uddrag af Marx og Engels: Det kommunistiske manifest.

Rostow: Den økonomiske udviklings faser: s. 12–25.

Elster: Socialismen: s. 26–33, 37–51, 57–59 og 79–88.

Billeder: Ilsøe og Jonsen: nr. 303 og 304.

Efter 1900

Gad IV, 2:

Den kolde krig i Europa, s. 369–405.

Asiens rejsning og global opdeling, s. 440–484.

Fremgang i øst og vest s. 485–535.

Fra den nye verden s. 640–664.

Westergård Andersen: Dansk Politik: Fra befrielsen til i dag s. 100–231.

Bay: Sovjetunionen og vestmagterne: I: Konferencen i Jalta, III: Aftalerne i Potsdam og Tyskland, IV: Jerntæppet i Europa, V: Den kolde krig erklæres, VI: Berlin-krisen og Tysklands deling, VIII: Krigen i Korea.

Bjørnsen, Bohn og Knudsen:

Den enkeltes økonomi og samfundets, s. 87–119.

Det offentliges finanser, s. 120–123.

Pengevæsnet, s. 124–128.

Politiske idésystemer og gruppedannelser, s. 160–173.

De danske politiske partiers programmer, s. 174–191.

Folkestyrets opbygning og funktion, s. 192–231.

Færøerne og Grønland, s. 232–236.

2HFa (JO)

*International politik 1945–1967: (examensopgivelse)*

Karup Pedersen, Tendenser i international politik efter 1945 (1967).

Desuden er Gad, 4,2 – 2. rev. udg. – samt dtv Atlas zur Weltgeschichte 2 anvendt som håndbøger.

Anvendte kilder: Bay, Kilder til belysning af forholdet mel-

lem Sovjetunionen og Vestmagterne 1945–1955 (3. oplag), s. 43–48 (FN-pagten), s. 49–53 (Potsdam-aftalerne), s. 54–69 (Fulton-talen, Truman-doktrinen, Marshall-planen, Molotov på Pariskonferencen 1947, Kominforms dannelse), s. 93–101 (Korea-krigen).

Præsident Kennedys tale 1962 22/10; Khrushchevs »Andet brev« til præsident Kennedy 1962 27/10 T. Sorenson, Kennedy II, s. 321–322 (om USA's forhold til Cuba efteråret 1962 og de indenrigspolitiske følger heraf) – de 3 sidstnævnte kilder alle dupl.

Enzensberger, Trujillo eller morderen i sukkerrøret (radio-montagen ved Viggo Clausen anvendt som introduktion til Mellemamerika og USA).

2HFb (JO)

*International politik 1945–1967: (examensopgivelse).*

Karup Pedersen, Tendenser i international politik efter 1945 (1967). Gad 4,2 – 2. rev. udg. – er anvendt som håndbog sammen med dtv Atlas zur Weltgeschichte 2.

Anvendte kilder: Bay, Kilder til belysning af forholdet mellem Sovjetunionen og Vestmagterne 1945–1955 (3. oplag), s. 43–48 (FN-pagten), s. 49–53 (Potsdam-aftalerne), s. 54–69 (Fultontalen, Truman-doktrinen, Marshall-planen, Molotov på Pariskonferencen 1947, Kominforms dannelse), s. 93–101 (Korea-krigen).

Præsident Kennedys tale 1962 22/10; Khrushchevs »Andet brev« til præsident Kennedy 1962 27/10 (dupl.)

T. Sorenson, Kennedy II, s. 321–322 (om USA's forhold til Cuba efteråret 1962 og forholdet til Latinamerika og virkninger på USA's indenrigspolitiske situation).

Enzensberger: Trujillo eller morderen i sukkerrøret; Forhøret i Havana (begge anvendt som radiomontager, ved Viggo Clausen).

2HFc (PUM)

Grundbog: Gads historie for gymnasier og seminarier. Bind 4, I–II, 1968.

1. Tiden fra 1919–29.

2. *Verdenskrise og nationalsocialismen 1929–39.*

*Gad 4, I, s. 248–311.*

Kilder: Bøgebjerg og Elmelund: Kilder til mellemkrigs-  
tidens historie (6. oplag).

s. 22–34 (Spanien)

s. 35–59 (Østrig)

3. *Den kolde krig 1945–1960.*

*Gad 4, II, s. 369–639.*

Kilder: Sovjetunionen og Vestmagterne 1944–55

(5. oplag)

*Jaltakonferencen, s. 38–42.*

*Potsdamaftalerne, s. 49–53.*

*Churchills Fultontale, s. 54–58.*

*Den kolde krig erklæres, s. 59–71.*

Berlinkrisen og Tysklands deling, s. 72–92.

*Koreakrigen, s. 93–101.*

Warszawapagten, s. 122–123.

Bagdadpagten, s. 128–129.

## KEMI

2x (TJ)

E. Rancke-Madsen: Lærebog i kemi, 10. udg.

§§ 16, 18, 19, 21, 22, 23, 25, 26, 27, 29, 30, 32, 33, 35, 36,  
37, 40, 41, 42, 45, 46, 49, 52, 53, 54, 55, 56, 59, 61, 63, 65,  
70, 71, 72, 73, 74 (kun fede syrer), 83, 91, 92.

2y (ÅJ)

E. Rancke-Madsen: Kemi 8. udgave.

s. 1–10, 18–22, 31–35, 39–58, 72–108, 112–115, 121–131,  
149–152, 154–17, 181–188, 196–199, 212–218.

2z (TJ)

E. Rancke-Madsen: Lærebog i kemi, 10. udg.

§§ 16, 18, 19, 21, 22, 23, 25, 26, 27, 29, 30, 32, 35, 36, 37,  
40, 42, 45, 46, 49, 52, 53, 54, 55, 56, 59, 61, 63, 65, 70, 72,  
73, 74 (kun fede syrer), 77, 83, 91, 92.

2v (TJ)

Andersen, Bostrup, Halkjær, Hansen:

Kemi 1 for gymnasiet og HF, bd. 1, 2. udg.

Kemi 2 for gymnasiet, A-udgave, 1. udg.

Kemi 1: 16–27, 59–66, 71–76, 80–94, 98–100, 101–111.

Kemi 2: 10–22, 27–33, 36–39, 41–48, 52–65, 70–80, 86–

94, 96–97, 144–154, 174–182, 189–199, 200–204.

## LATIN

- 2a (PH) Caesar VI og VII bog (Saxild og Østergård).  
Catul 1, 2, 3, 4, 11 (Romersk Poesi).  
Cicero-breve (Efter Kraup og Jensen) p. 150–157, 165–167.
- 2b (LR) Saxild og Østergård: Gaius Iulius Caesar p. 36–36.  
Romersk poesi v. Per Kraup: Catul 2, 3, 5; Horats 2, 3, 5, 10, 15; Virgil 2.  
Nielsen og Krarup: Latinsk læsebog: Cicero: In Verrem.  
Cicero: Breve.  
Cicero: De re publica v. Per Krarup: Somnium Scipionis IX–XVI.
- 2c (PH) De Imperio Gn. Pomp. (Krarup og Nielsen).  
Caesar VI bog (Saxild og Østergård).  
Romersk Poesi: Horats 1, 2, 3, 4, 5, 6, 7, 9, 10, 11, 14  
Ovid. 1.



## MATEMATIK

- 3mfx (JC) Kristensen og Rindung: Matematik 1, 2. udgave  
Kristensen og Rindung: Matematik 2, 2. udgave  
Kristensen og Rindung: Matematik 3, 2. udgave  
I., Kap. IV, § 11–26, Kap. V, § 1–13, Kap. VI, § 25–30,  
Kap. VII, §§ 11–22, 28–31 33–39, Kap. X, § 1–15.  
II., Kap. V, §§ 1–15, 18 –21, 41–42, Kap. VI, § 4–25,  
III., Kap. III, § 1–14, Kap. IV, § 1–36.  
Af de gennemregnede eksempler regnes kun de med \* mærkede.
- 3mfy og 3mfv (RC) Kristensen og Rindung: Matematik 1, 2. udgave  
Kristensen og Rindung: Matematik 2, 2. udgave  
Kristensen og Rindung: Matematik 3, 1. udgave  
1., Kap. II, §§ 5–9, 11–16, Kap. IV, § 11–26, Kap. V, Kap.  
VI, §§ 1–11, 13, 15–18, 20–30, Kap. VII, §§ 11–24, 28–34,  
Kap. VIII, §§ 1–2, 7–13, Kap. X, Kap. XI, § 10.  
2., Kap. V, §§ 1–10 (til eks. 10.6), 11–15, 22–30 41–42,  
Kap. VI, §§ 5–22, 24–25, Kap. X (–Hyperpel).  
3., Kap. II, § 2–10, Kap. III, §§ 1–8, 11–15, Kap. IV, § 10–  
26, Kap. V, § 7–14.  
Gennemregnede eksempler opgives ikke.
- 3mfz (EF) Kristensen og Rindung: Matematik I, II og III.  
I., Kap. II, § 13–15, 39–42. I., Kap. IV, § 1–7, 70–80. I.,  
Kap. IV, § 10–25, 82–103. I., Kap. V, § 1–13, 105–120. I.,  
Kap. VI, § 1, 121–123. I., Kap. VI, § 3–4, 126–129. I., Kap.  
VI, § 6–11, 131–138. I., Kap. VI, § 25–30, 156–164. I.,  
Kap. VI, § 34, 170–171. I., Kap. VII, § 11–22, 191–204. I.,  
Kap. VII, § 30–31, 215–216. I., Kap. IX, § 3, 250–253. I.,  
Kap. X, § 2–15, 259–275. II., Kap. IV, § 1–11, 28–49. II.,  
Kap. V, § 1–2, 70–74. II., Kap. V, § 4, 76–77. II., Kap. V,  
§ 6–8, 79–84. II., Kap. V, § 12–16, 92–101. II., Kap. V, §  
41–42, 137–139. II., Kap. VI, § 3–11, 149–160. II., Kap.  
VI, § 15–22, 162–174. II., Kap. VII, § 1–3, 182–186. II.,  
Kap. X, § 1, 235–237 –sæt 1.3. II., Kap. X, § 4–10, 244–  
259. III., Kap. III, § 1–14, 38–59. III., Kap. IV, § 1–14, 64–  
86. III., Kap. IV, § 18–20, 88–92. III., Kap. IV, § 24–25,  
98–102.

- 3mnx og 3mnv Kristensen, Rindung: Matematik 1, 2. rev. udg. 1968.  
(FG) II., §§ 5-17. IV., §§ 4-7, 11-25. V., §§ 1-12. VI., §§ 15-18, 25-30. VII., §§ 11-18, 28, 29. IX., §§ 3, 4. X., §§ 1-8, 14.  
Kristensen, Rindung: Matematik 2NG, 2. udg. 1965.  
V., §§ 1, 2, 6-8, 12-17, 31, 32. VI., §§ 5-9, 15-19. VII.  
Kristensen, Rindung: Sandsynlighedsregning, 1965.  
I., II., §§ 3-25.  
Gennemregnede eksempler opgives ikke.
- 3mny og 3mnz Kristensen og Rindung: Matematik 1, 2. udgave.  
(Ol) Kristensen og Rindung: Matematik 2 for naturfaglig gren,  
2. udgave.  
Kristensen og Rindung: Sandsynlighedsregning, 2. udgave.  
Bog I., Kap. IV. Kap. V. Kap. VI, § 20-30. Kap. VII, §§ 7-19, 28-34. Kap. IX. Bog II., Kap. IV, § 1-13. Kap. V, §§ 1-10, 12-19. Kap. VI, § 3-17.  
Sandsynlighedsberegning: Kap. II, §§ 3-11, 15-25.  
Gennemregnede eksempler opgives ikke.
- 2a (JC) Matematik 1 og 2 for sprogligt gymnasium.  
(Bülow, Handest m. fl.)  
I., §§ 1-5, 7-11, 14, 17-18, 20, 22.19-22.31, 24.  
II., §§ 1-2, 4-5, 7-10, 13, 14 (-s. 82) - 14.13.  
§§ 23-25, 27-28.
- 2b (JC) Matematik 1 og 2 for sprogligt gymnasium.  
(Bülow, Handest m. fl.)  
I., §§ 1-5, 7-11, 14, 17-18, 20, 22.19-22.31, 24.  
II., §§ 1-2, 4-5, 7-10, 13, 14 (-s. 82) - 14.13.  
§§ 23-25, 27-28.
- 2c (JC) Matematik 1 og 2 for sprogligt gymnasium.  
(Bülow, Handest m. fl.)  
I., §§ 1-5, 7-11, 14, 17-18, 20, 22.19-22.31, 24,  
§§ 30-30.35, 30.47-31.  
II., §§ 1-2, 4-5, 7-10, 13, 14 (-s. 82) - 14.13, 23-25.

2HFa og 2HFc Handest, Mortensen, Vetter:  
(FG) Matematik for fællesfaget HF, 1969.  
§§ 8–12, 14–16, 18–25, 28, 30–35, 42, 43.

2HFa og 2HFc Kristensen og Rindung: Matematik 1, 1964.

TILVALG Handest, Mortensen og Vetter: Matematik A og B.  
(RC) Kr. Rind. I., Kap. I, §§ 1–10, 13–14, 16–17, 19–26. Kap.  
II, § 1–8. Kap. IV, §§ 1–5, 8–11. Kap. V, §§ 1–2, 5–9. Kap.  
VI, §§ 3–4, 8–13, 18, 24–27. Kap. VII, § 8–10. Kap. XI,  
§§ 1–5, 8–10, 15–16. Kap. XIII, § 11–18. Mat. A § 45–46.  
Mat. B §§ 5–7, 10–12 af 19: Fra 19, 24, 16–17, 25.

2HFb (JC) Handest, Mortensen, Vetter: Matematik for fællesfaget,  
1969.  
§§ 3–6, 10–12, 16, 19–22,  
§§ 24, 29–31, 33–35, 38–39, 42–44.

## OLDTIDSKUNDSKAB

2a (UT) Euripides: Medea.  
Odysseen, 9. sang.  
Odysseen, 11. sang.  
Platon: Symposion.  
Herodot: Kong Kroisos.  
Den græske kunsts historie.  
Billeder på flg. sider: 10, 12, 13, 15, 16, 20, 23, 24, 26, 32,  
37, 47, 56, 57, 60, 61, 69, 72, 76, 77, 78, 83, 94, 99, 103,  
105.

2b og 2v Euripides: Medea.  
(PEJ) Iliaden: 1. sang.  
Odysseen: 6. sang.  
Odysseen: 7. sang (v. 78–347).  
Herodot: Kong Kroisos (s. 7–27) og Polykrates' ring (s. 31–  
34).  
Platon: Apologien og Kriton.  
Efter Bundgaard: følgende billeder: (tallene angiver siderne  
i bogen): 12, 13, 15–16, 18, 23–24, 32–33, 43, 44, 48, 56–  
57, 60, 69, 76–77, 84–85, 92, 94, 99, 103, 105.

2c (UT)

Euripides: Medea.

Odysseen: 9. sang.

Odysseen: 11. sang.

Platon: Symposion.

Herodot: Kong Kroisos.

Den græske kunsts historie: billeder på følgende sider: 10, 12, 13, 15, 16, 20, 23, 24, 26, 32, 37, 47, 56, 60, 61, 69, 72, 76, 77, 78, 83, 94, 99, 103, 105.

2x (JD)

Sofokles: Ødipus (Klassikerforeningen, Gyld.)

Homer: Iliade 1. sang ved Østergaard

Homer: Odyssee 6. sang ved Østergaard

Homer: Odyssee: 7. sang ved Østergaard

Platon: Symposion (Klassikerforeningen, Gyld.)

Herodot: Polykrates ring. Kragelund græske historikere  
p. 63–66.

Thokydid: Athes og Helos Kragelund græske historikere  
p. 83–94.

Den græske kunsts historie ved J. A. Bundgaard.

Billederne på flg. sider: 12, 13, 15, 16, 18, 21, 26, 30, 32, 33, 37, 43, 44, 55, 56, 62, 63, 72, 76, 77, 78, 88, 89, 90, 94, 99, 103 og 60.

2y (UT)

Euripides: Medea.

Odysseen: 9. sang.

Odysseen: 11. sang.

Platon: Symposion.

Herodot: Kong Kroises.

Den græske kunsts historie: billederne på flg. sider: 10, 12, 13, 15, 16, 20, 23, 24, 26, 32, 37, 47, 56, 57, 60, 61, 69, 72, 76, 77, 83, 94, 99, 103, 105.

2z (JD)

Sofokles: Ødipus (Klassikerforeningen, Gyld.)

Homer: Iliade 1. sang Chr. Wilsters oversæt.

Homer: Odyssee 9. sang Chr. Wilsters oversæt.

Homer: Odyssee 11. sang Chr. Wilsters oversæt.

Platon: Symposion (Klassikerforeningen, Gyld.)

Herodot: Polykrates' ring, Kragelund græske historikere.

Thukydid: Athen og Helos, Kragelund græske historikere.  
Bundgaard: Den græske kunsts historie: billederne på flg. sider: 12, 13, 15, 16, 18, 21, 26, 30, 32, 33, 37, 43, 44, 55, 56, 60, 62, 63, 72, 76, 77, 78, 88, 89, 90, 94, 99, 103.

## SAMFUNDSFAG

2HFa og 2HFc 1. De europæiske fællesskaber

TILVALG

(PH)

Henrik Døcker: De europæiske fællesskaber, p. 62–134.

Europarådet (ed. Nordisk Europainstitut).

Den europæiske menneskerettighedskommission (ed. Europarådets Informationskontor).

Ni Lande, eet marked (EFTA-publikation).

De 3 pjecer skaffes gennem Europabevægelsen i Danmark.

Markedssekretariatets pjecer nr. 1–5, 8. Der tages forbehold for udsendelsen af sidste pjece.

Ivar Nørgårds tale i Bruxelles og Moros svar (udg. af Socialdemokratiets EEC-gruppe).

Rom-traktaten.

2. Danske dagblade.

Niels Thomsen: Partipressen (ed. 1965).

Diverse dupliserede artikler.

2HFb

TILVALG

(JO)

*Fællesmarkedet*, dets opståen, udvikling, opbygning og Danmarks forhold til EEC.

H. Døcker, De europæiske enhedsbestræbelser (1967; 286 sider).

S. Høivik (red.), 10 innlegg om EEC (1971; 168 sider).

Markedssekretariatets pjecer om Danmark og Fællesmarkedet, nr. 1 (36 sider), 2 (s. 12–16), 3 (s. 9–16, s. 35–53), 4 (s. 7–12, s. 34–45), 5 (s. 5–39).

Søren Krarup, artikel i *Information* 1971 19/8. (1½ normalside).

*Det danske samfunds (sociologiske) struktur*:

Erik Manniche (red.), *Social struktur* (2. rev. udg. 1970, 190 sider).

Relevant statistisk materiale fra *Statistisk Årbog* 1968 og 1970.

Eisenhardt/Kristoffersen, *Samfundsorientering* (2. udg. 1970), s. 11–36; s. 37–52.

- 1HFa (NT) Eisenhardt og Kristoffersen: Samfundsorientering (2. udg. 1970).  
*Obligatoriske områder:*
- 1) s. 189–216 og s. 53–58 (samfundets økonomiske og sociale forhold)
  - 2) s. 92–116 og s. 262–280 (politiske idésystemer og gruppedannelser herunder politiske partier og interesseorganisationer)
  - 3) s. 116–147 (folkestyrets opbygning og funktion).
- Valgfrie områder:*
- 1) s. 11–21 samt s. 37–53 (familien set ud fra sociologiske, sociale, retslige og økonomiske aspekter)
  - 2) s. 58–92 (kulturbestemmende faktorer i samfundet).  
Avismateriale er anvendt til belysning af s. 58–92.

- 1HFb (PH) Eisenhardt og Kristoffersen: Samfundsorientering, 2. ed. 1970.  
Obligatorisk: p. 92–147 samt de politiske partiers programmer, p. 189–216.  
Valgfrie emner: p. 37–53, 73–92.  
Statistisk Årbog samt duplikeret materiale benyttet som supplement.

- 1HFc (PH) Eisenhardt og Kristoffersen: Samfundsorientering, 2. ed. 1970.  
Obligatorisk: p. 92–147 samt de politiske partiers programmer, p. 189–216.  
Valgfrie emner: p. 21–53.  
Statistisk Årbog samt duplikeret materiale benyttet som supplement.

## SANG OG MUSIK

2HFa og 2HFc Johannes Brahms: Deutsche Volkslieder:

TILVALG

(MHa)

Erlaube mir, feins Mädchen

Feins Liebchen

Schwesterlein

In stille Nacht

Der buchlichter Fiedler

F. Schubert: Trockne Blumen

R. Schumann: Dichterliebe:

Aus meinen Tränen spriessen

Die alte böse Lieder

Folkehøjskolens sangbog:

635 Frydeligt med jubelkor

534 P. Hamburger, Blæsten går frisk over

Limfjordens vande.

Musikhistorie fra baroktiden til vore dage. Uddybelse af stof fra fællesfag i musikteori (sonateform, harmoni, primavista).

*Til eksamen:*

1. Händel, Water Music, nr. 4 og 5
2. Bach, Matth. Passioner, nr. 71–72
3. Mozart: Symfoni nr. 40 g.moll, 1. sats
4. Mozart: Requiem, Lacrymosa
5. Schubert, Erlkönig
6. Chopin, Preludier nr. 6 og 7
7. Dvorák, 9. Symfoni (Fra Den nye Verden), 2. sats
8. Beethoven, 3. klaverkoncert, 3. sats.

1HFa (Ol)

Th. Laub: Det er hvidt herude 611

J. P. E. Hartmann: I sne står urt 612

J. H. Nebelong: Nu falmer skoven 227

I skovens dybe stille ro 596

Nobody knows the trouble I see

When Israel was in Egypt land

Early One Morning

Just a little rain

On a wagon bound for market

As I walked out over London bridge

Händel: Hallelujah koret fra Messias.

Notation i g-, c- og f-nøgler.

dur og mol skalaer, kvintcirkel, nodeværdier, pauser, intervaller, modulation; tonika, subdominant og dominanttreklange.

Musikværker:

Jethro Tull: Bourrée (formhøring)

Beethoven: 1. sats af Måneskinssonaten (med noder)

Debussy: Syrinx

Mozart: Tuba Mirum af Requiem (klaverudtog)

Bartok: Concerto/IV (formhøring)  
Rice og Webber: Superstar (med tekster)  
Bach: E-dur violinkoncert/III (partitur)  
Ravel: Bolero (partitur)  
Beethoven: opus 79/II (noder)  
Schubert: Forellekvintet (noder)  
Mozart: Klaverkoncert i d-mol/II (klaverudtog)

1HFb (MHa) Folkehøjskolens sangbog:

1 C. E. F. Weyse: Den signede dag  
476 C. Nielsen: Underlige aftenluft  
611 Th. Laub: Det er hvidt herude  
613 Thv. Aagaard: Sneflokke kommer vrimlende  
634 N. W. Gade: Grøn er vårens hæk  
643 O. Mortensen: Du danske sommer  
773 O. Mortensen: Se, Norges blomsterdal  
496 Thv. Aagaard: Jeg ser de bøgelyse øer  
Sing a song: s. 14 Greensleeves, s. 276 God Rest You Merry Gentlemen.

Let's sing (K. Simpson):

6 The sailor likes his bottle  
9 To all thy servants  
11 God rest you merry gentlemen  
13 We wish you a merry Christmas

1) Musikteori:

Lyd, tone og dens egenskaber. Noder (inkl. orientation i partitur), intervaller, de italienske musikterminer, musikformer (motiv og tema, 2- og 3-delt liedform, rondo, variationer, sonateform), dur og moll skalaer, kvintcirkel, elementær harmoni (T.S.D.), musikinstrumenter, prima vista sang.

Benyttede bøger: H. Bro Rasmussen: Musikkundskab og G. Schepelern: Instrumentbogen.

2) Musikværker med den musikhistoriske baggrund:

B. Smetana: Moldau

J. S. Bach: Ouverture nr. 2 i h-moll

L. v. Beethoven: Sonate Pathetique (1. sats)

Symfoni nr. 8, F-dur

Symfoni nr. 3, Es-dur (4.s.)



W. A. Mozart: Eine kleine Nachtmusik  
 J. Brahms: Klaverkoncert nr. 2, B-dur  
 A. Schönberg: A survivor from Warsaw  
 B. Britten: A Young Persons Guide to the Orchestra  
 J. S. Bach: Matthäus Passioner (uddrag)  
 B. Bartók: Koncert for orkester.

1HFc (LT) Early one Morning  
 Swing low, sweet Chariot  
 Carl Nielsen: Underlige aftendufte 476  
 Gade: På Sjølunds fagre sletter 369  
 Ring: Danmark nu blunder den lyse nat 504  
 Nielsen: Som en rejselysten flåde 506  
 Laub: Det er hvidt herude 611  
 Aagaard: Sneflokke 613  
 When Israel was 819  
 My Lord, what a Morning 821  
 Händel: Hallelujakoret fra Messias.  
 Notation i g-, c- og f-nøgler.  
 Dur- og mollskalaer, kvintcirkel, nodeværdier, pauser, intervaller, modulation; Tonika; dominant- og subdominanttreklange. Instrumenter, partiturlæsning. Former: Liedformer, Rondo, Manuet, variationsform, Fuga og kanon.  
 Musikværker:  
 Jettro Tull: Bourree  
 Rice og Webber: Superstar  
 Schubert: Die Forelle, Am Brunnen von dem Tore  
 Erliköning; Forellekvintetten/IV  
 Mozart: Eine kleine Nachtmusik/II og III. Klarinetkvintet/IV, Symfoni nr. 39/III.  
 Beethoven: op. 14,2/II, Violinkoncert/III.  
 Bach: Korsfæstelsen af Matthæus-Passionen, violinkoncert i E/III, Fuger fra Wohltemperierte klavier, orgelfuga i d-moll.  
 Ravel's Bolero  
 Schönberg: En overlevende fra Warszawa.

## TYSK

### 3a (PEJ)

- I. Lessing: Emilia Galotti 1. og 5. akt.
- II. Brecht: Der gute Mensch von Sezuan s. 7–43 og 111–117.
- III. Deutsche Poesi:
  - Bürger*: Der Bauer an seinen durchlauchtigen Tyrannen.
  - Goethe*: Mailed, Prometheus, Grenzen der Menschheit, Das Göttliche og Erlkönig.
  - Schiller*: An die Freude
  - Eichendorff*: Die zwei Gesellen.
  - Heine*: Die Weber.
  - Enzensberger*: blindlings.
  - Brecht*: Die Nachtlager.
- IV. Deutschland erzählt: (Goethe bis Tieck)
  - Goethe: Die neue Melusine.
- V. Grimm: Kinder- und Hausmärchen
  - Der Froschkönig oder der eiserne Heinrich.
- VI. Kulturgeschichtliche Lesestücke
  - stk. 21. Grimm: Über deutsche Märchen, Sagen und Mythen.
  - stk. 32. Wie das deutsche Volk verführt wurde.

### 3b (LK)

- Fr. Hebbel: Judith Erster Aufzug. Zweiter Aufzug. Dritter Aufzug til: Öffentlicher Platz. Fünfter Aufzug fra: Du bist gross til: Die Stadt Bethulien.
- G. Hauptmann: Bahnwärter Thiel. Hele bogen.
- B. Brecht: Der Verrat fra »Furcht und Elend des dritten Reiches«
- Max Frisch: Andorra SV, s. 104–105
- E. Langgässer: Saisonbeginn
- Fra: Deutsche Poesie:
- J. W. Goethe: Willkommen und Abschied, s. 43
- Prometheus, s. 46
- Fr. Schiller: Der Ring des Polykrates, s. 78
- B. Brecht: Deutsches Miserere, s. 180
- P. Celan: Todesfuge, s. 170
- F. J. Degenhardt: Spiel nicht mit den Schmuttelkindern

W. Biermann: Drei Kugeln  
Deutsche Texte zur Geschichte des Sozialismus. NDT,  
s. 33–44

3c (JES) *Goethe: Faust I: V: 243–521, 602–807, 1635–1785, 2678–2804.*  
*Büchner: Woyzeck: scenerne 1–6, 9, 14–16, 18–22, 24*  
*Deutsche Poesie: V: 4, 5, 16, 17; Goethe: V. römische Elegie (dupl.)*  
VIII: 12, 16  
IX: 2, 10  
*Andersch: Sansibar oder der letzte Grund: s. 14–23, 155–168*  
*Brecht: Der gute Mensch von Sezuan: s. 53–66, 130–144*  
*Kulturgeschichtliche Lesestücke: nr. 22*  
*Deutsche Texte zur Geschichte des Sozialismus:*  
s. 39 linie 28 - s. 44 linie 29.

1x (OH) Deutsche Kultur- und Charakterbilder, v. Siggtryggsson og Rossen, 10. udg.:  
Stk. XVI: Werner von Siemens. Der Begründer der modernen Elektrotechnik (side 117–124).  
Dürrenmatt: Der Besuch der alten Dame, 2. udg.:  
Erster Akt: Side 20, linie 30 – ud (side 40).  
Neuere deutsche Erzähler, v. Ring Hansen, 2. udg.:  
Kaschnitz: Das dicke Kind (side 16–22).  
Polgar: Der Mantel (side 41–51).  
Deutsche Gedichte, 1. Sammlung, v. Christiansen:  
Goethe: Willkommen und Abschied (side 21–22).  
Goethe: Der Fischer (side 25–26).

2HFa, *Neuere deutsche Erzähler:*  
2HFb og 2HFc side 52–56 Heinrich Böll: Es wird etwas geschehen  
TILVALG side 91–92 Wolfgang Borchert: Das Brot  
(PEJ) *Max Frisch: Andorra:*  
side 79–88 og 106–127

*Bertolt Brecht: Der gute Mensch von Sezuan:*  
side 6–17, 30–43 og 109–117  
*Deutsche Texte zur Geschichte des Sozialismus:*  
*Karl Marx: Das Manifest der kommunistischen Partei:*  
side 33–44

- 1HFa (LK) H. Ring Hansen: Neuere deutsche Erzähler, 2. udg.:  
Der Mantel, s. 41–52  
Das Brot, s. 91–93  
Wolfdietrich Schnurre: Jenö war mein Freund  
Das Novellenbuch, s. 34–39, udg. af: J. Gudmand Thomsen  
(Gyldendal)  
B. Brecht: Der Augsburger Kreidekreis fra Deutsche Erzähl-  
ungen.  
W. Borchert: Draussen vor der Tür, DR 1969–70, s. 1–7  
G. Eich: Der fünfte Traum, DR 1968–69, s. 12–23  
F. R. Degenhardt: Spiel nicht mit den Schmuttel-Kindern  
Rowohlt, s. 45–47  
W. Biermann: Drei Kugeln auf Rudi Dutschke  
Proteste der Jugend, DR 1971, s. 28–35  
Werkkreis 70: Ein Baukran stürzt um, s. 107–111 Piper

- 1HFb (AaH) Neuere deutsche Prosa (H. Ring Hansen)  
Der Diebstahl (5–12) int.  
Züge im Nebel (13–20) int.  
Der Krantzträger (42–45) int.  
Neuere deutsche Erzähler (H. Ring Hansen, 2. udg.)  
Der Mantel (41–51) int.  
Es wird etwas geschehen (52–56) ekst.  
Deutsche Erzählungen (Klier/Martin) 1. Band  
Der Augsburger Kreidekreis (24–38) ekst.  
Gudmand Thomsen, Das Novellenbuch (Gyldendal)  
Jenö war mein Freund, int.

- 1HFc (GH) Max Frisch: Andorra 1.–7. Bild (Bibl. Suhrkamp)  
Böll: Es wird etwas geschehen. (Neuere deutsche Erzähler)  
Borchert: Das Brot. (Neuere deutsche Erzähler)  
Borchert: Nachts schlafen. (Deutschland erzählt,  
Fischer Bücherei 62)  
Proteste der Jugend. (Danmarks Skoleradio 1971)  
Kaschnitz: Das dicke Kind. (Neuere deutsche Erzähler)  
Schnitzler: Die Toten schweigen, s. 19–22.  
(Deutschland erzählt)



## AF SKOLENS DAGBOG

### »Foreningen Nordens Stipendiatrejse 1971«

I eftersommeren afholdt »Foreningen Norden« stipendiatrejser til Norge, Sverige, Finland og Danmark for gymnasieelever i de fem nordiske lande. Jeg var med på rejsen til Norge, hvor desuden deltog 41 svenskere, 5 finnere og 10 danskere. Formålet med turen var at give os et indtryk af Norges kultur, geografi og befolkning og samtidig skabe kontakt nordisk ungdom imellem. Opholdet, der varede 16 dage, var delt op i to dele: Først ti dages rundrejse i Sydnorge, hvor der var arrangeret foredrag og besøg på forskellige industristeder. Anden del af opholdet foregik i Oslo, hvor vi fulgte undervisningen i et par dage på nogle af gymnasierne for derved at få et billede af atmosfæren og systemet i den norske gymnasieskole. I Oslo overværede vi foruden nogle foredrag og teaterbesøg også et 2–3 timers møde med den norske statsminister Trygve Bratteli.

Ud over denne tilrettelagte del af turen fik vi knyttet en masse venskaber deltagerne imellem. Dette har bl. a. resulteret i besøg og ophold hos hinanden rundt om i Norden.

*Jørgen Friis.*

Fra 30/7–6/8 var et hold af Ig og IIg'ere på rejse til Rom under ledelse af Thr, PH og NT.

1/9–4/9: 24 elever fra 3xv og 3yz på lejrskole til Uggeløse Skov med EG og LJ.

9/9: 3z på ekskursion til Tuse m. m. FG – JO – PP.

15/9: 3a på historisk ekskursion med PUM.

15/9 var 2b på historisk ekskursion til Stevns med JES og NT.

16/9–19/9: ÅJ med 2y på lejrskole til Bornholm.

27/9–3/10: 2x og 2HFa på 3-dages ekskursioner til Bornholm. Formålet var at stifte bekendtskab med geografiske dataindsamlingsmetoder. Som ledere deltog MHa, Tho og SD.

5/10–8/10: MH og AL til Bornholm med 2z og 2v.

6/10: GP på Louisiana med 55 elever.

12/10 var 2x på historisk ekskursion til Stevns med OH og NT.

13/10: 3b med JO og LR til Tuse m. m.

29/10: PH og JD på udflugt til Helsingør og Helsingborg med 2HFc.

13/12: Anker Jørgensen holder foredrag.

- 13/12: Luciaoptog på Tårnby kommunes syge- og plejehjem ved pigerne fra Tårnby gymnasiums kor.
- 14/12: Alle formnings elever til Louisiana, alle øvrige elever til »indisk musik« i salen.
- 16/12: Koncert på Tårnby kommunes syge- og plejehjem med Tårnby gymnasium kor. Der opførtes engelske Christmas Carols, danske julesalmer m. m.
- 22/12: Juleafslutning. Tårnby gymnasiums kor opførte engelske Christmas Carols og danske julesalmer. Elever fra 1g, 2g og 1HF sang til sidst sammen med koret »Hallelujah« fra Händels »Messias«.
- 15/1–16/1: Tårnby gymnasiums kor på weekend til »Oasen« med Ol og LT.
- 18/1: 1HFa i folketinget med NT.
- 10/2: 3c på ekskursion til Lund (Polhemskolan og Lunds Domkirke) med KP og LT.
- 16/2: Alle elever i Det kongelige Teater til prøve på balletterne: Prisme og Dødens Triumf.
- 9/3: 3v på ekskursion til København (barokarkitektur) med LT.
- 25/3–1/4: Elever fra 3a, 3b, 3c og 2a med LR, JES og dennes hustru til Paris i påskeferien.
- 21/4: Forårskoncert med bl. a. Carl Orffs Carmina Burana for soli, kor og orkester.

## SAMARBEJDSUDVALGET

Samarbejdsudvalget har siden september 71 jævnligt holdt møder med såvel aktuelle problemer som mere generelle principielle emner på dagsordenen. Til de aktuelle problemer hører afholdelse af fællestimer og studiekredse, teaterture samt fastsættelse af de enkelte skoleballer.

Et enkelt særligt vigtigt emne, har været elevens klage over forhold ved terminsprøven. Der er nu taget skridt til at sikre, at terminsprøverne afholdes efter retningslinjer, der ligger meget tæt op ad skriftlig eksamen.

Principperne for afholdelse af skoleballer har været et stående diskussions-emne fra gang til gang. Til trods for visse meningsforskelle især m.h.t. deltagerantal, har der altid været fuld enighed om formen og adfærden hvorunder festerne ønskes afviklet.

I det forløbne år har samarbejdsudvalgets arbejde båret mere præg af udvekslingen af synspunkter end af beslutninger, der er taget. Det må i denne forbindelse understreges, at udvalgets beslutningsvirksomhed i høj grad beror på mængden og kvaliteten af elevernes oplæg.

Det er på et møde i februar 72 vedtaget, at lade lærerrepræsentanterne vælge som hidtil for perioden august til august, hvorimod elevrepræsentanterne i fremtiden vælges for perioden januar til januar. Derved undgås, at elever fra afgangsklasser sidder i udvalget mens de forbereder afsluttende eksamen og de nye elever får tidligere adgang til repræsentation i udvalget.

I samarbejdsudvalget sidder pr. 1/3-72

rektor Visti Jacobsen

Karen Christensen

Allan Christiansen

Dan Gadsbøl

Linda Heinrichsen

Lis Krunke

Kirsten Lassen

Leif Aage Rasmussen

Jens Erik Stolt



## ELEVRÅDET

Elevrådets arbejdsopgaver er mange og af vidt forskellige karakterer. Der skal her kort redegøres for den aktivitet, der i det forløbne år har fundet sted, samt knyttes en kommentar til elevrådets normale arbejdsgang.

D.G.S. – Elevrådet har som tidligere år besluttet sig for medlemsskab af Danke Gymnasieelevers Sammenslutning. Man har i år deltaget i to landsmøder. I det første, der fandt sted i efterårsferien (Odense) deltog 2 elever fra T.G., medens man sendte hele 4 til februar-landsmødet (Århus), ud fra den motivering, at så mange elever som muligt skulle få et konkret grundlag for at være med i uddannelsesdebatten.

D.G.S. er for tiden inde i en krise, såvel politisk som økonomisk. Det skal her blot nævnes, at elevrådets fest d. 17/12-71 gav et overskud på 2.344,83 kr., som fordeltes lige mellem D.G.S. og L.A.K. (Landsorganisationen af Kursusstuderende). For oplysninger i øvrigt bedes man kontakte den nyligt oprettede:

DGS-GRUPPE, der består af interesserede elever på skolen. Dens formål er at analysere uddannelsesproblemerne samt at forsøge at engagere den brede elevmasse i disse. Desuden er der gjort forsøg på at oprette en EF-GRUPPE, der skal tage sig specielt af problemerne omkring uddannelsen i EF.

Til støtte for sådanne grupper på de enkelte skoler har elevrådene på flere kommunale storkøbenhavnsske gymnasieskoler taget skridt til at effektivisere arbejdet i deres region, der længe kun har eksisteret på papiret. I regionerne drøfter man ting som miljøaktioner, D.G.S., uddannelsesløn, udveksler specielle erfaringer m. m.

Elevrådets økonomi. – Elevrådet har efter ansøgning til kommunen fået bevilget et beløb på 600,00 kr. årligt. Dets indtægter hidrører i øvrigt fra overskud ved skoleballer samt støtte fra kommercielle foretagender, medens udgifterne kan tilskrives DGS-kontingent og deltagelse i landsmøder. Man har drøftet, hvordan elevrådet skal forholde sig vedrørende dækningen af udgifter ved HF-elevernes ønskede medlemsskab af L.A.K.

Det har p.g.a. en fatal mangel på indsats fra elevernes side ikke kunnet lade sig gøre at opretholde en effektiv kontakt med de udvalg og nævn på skolen, som elevrådet teoretisk deltager i. Det har heller ikke været muligt på elevrådsmøder at få startet en debat om gymnasireformer og de forslag om forsøgsgrene i gymnasiet, undervisningsministeriet har udsendt. Derfor er elevrådets hovedopgave i den nærmeste fremtid at engagere eleverne i problemerne omkring ledelsen af skolen.

*Henrik Biering.*

## BIBLIOTEKET

*Biblioteket* på Tårnby Gymnasium – en filial af Tårnby Kommunebiblioteker – omfatter udlån med fag- og skønlitteratur, læsesal med håndbogssamling, aviser og tidsskrifter samt håndbogssamlinger i faglokalerne.

Biblioteket er åbent for lærere og elever i gymnasiets undervisningstid. Mandag og tirsdag kl. 12–14.30 samt onsdag, torsdag og fredag kl. 8–12 er en faguddannet bibliotekar til stede.

Lånetiden er 1 måned, lånerne noterer selv hjemlån. Litteratur, som ikke findes på gymnasiebiblioteket rekvireres fra hovedbiblioteket, fra andre folkebiblioteker samt fra faglige og videnskabelige biblioteker.

Gymnasiebibliotekets bogkonto var for finansåret 1971/72 på 30.000 kr. dækkende indkøb af den løbende danske og udenlandske litteratur, ældre litteratur, aviser og tidsskrifter samt bøger til faglokalerne. Desuden har biblioteket fået 2 særbevillinger: 1 på 2.000 kr. til indkøb af litteratur til faget russisk, samt 1 på 30.000 kr., fordelt på 3 år, til etablering af et lærerbibliotek.

Bogindkøbet foregår i samarbejde med lærerkollegiet. Relevante bøger, anmeldelser, lektørudtalelser m. m. rekvireres til gennemsyn, hvorefter lærerne tager endelig stilling til indkøb.

Biblioteksorientering for 1HF'erne og 1.g'erne har forsøgsvis været placeret i studieteknik-ugen.

I årets løb er der i forbindelse med fællestimer, foredrag m. m. arrangeret forskellige udstillinger.

Gymnasiebibliotekaren har sammen med lærerrepræsentanten foretaget en orienteringstur til 3 svenske gymnasiebiblioteker.

*Poul Paludan*  
lektor

*Lone Drzal*  
bibliotekar

## ELEVFORENINGEN »AIOLOS«

»Aiolos« har bestået siden 1967. I de fem og et halvt år, foreningen har eksisteret, har den søgt at afholde arrangementer af meget vekslende art. Foreningens medlemmer vælger hvert år ved en generalforsamling i december en ny bestyrelse på syv personer. Efter sidste valg (ved årsskiftet 71-72) kom bestyrelsen til at bestå af: Helen Elbjørn, Helle de Lichtenberg, Niels Havn, Henning Sprogøe Pedersen, Susanne Westphall, Chrilles Svendsen, og Jesper Bærenholdt. To suppleanter: Torben Murmann og Nina Engen. Arrangementerne siden sidste årsberetning har været:

- 23-9-71 Trille underholdt med folkesang. Derefter auktion over gamle plader.
- 6-10-71 Ove Sprogøe underholdt.
- 30-11-71 Broby Johansen holdt foredrag om det ny Kina.
- 14-12-71 Jørgen Roos viste og kommenterede kortfilm.  
Derefter valg til ny bestyrelse.
- 2-2-72 Koncert med »Røde Mor«.
- 21-2-72 Folkesangeren James Durst underholdt.

Foreningen regner med at afholde endnu et par arrangementer i indeværende skoleår.

*»Aiolos«-bestyrelsen.*

## SKOLENÆVNET

Den 9. februar 1970 kom der en ny styrelseslov for kommunens skolevæsen. Ifølge lov nr. 44 skulle der oprettes et skolenævn ved samtlige skoler.

Skolenævnet ved Tårnby Gymnasium blev valgt den 27. april 1970. Nævnets sammensætning er følgende:

- 4 forældrevalgte medlemmer
- 1 medlem valgt af kommunalbestyrelsen
- rektor
- lærerrådets formand
- 2 elevrepræsentanter

Ovennævnte 9 medlemmer deltager alle i nævnets møder.

Skolenævnets aktiviteter i det forløbne år har været mangfoldige.

Deltagelse i week-end kursus for samtlige kommunens skolenævn. Behandling af sager vedrørende læreransættelser – elevforsømmelser – oprettelse af socialrådgiverkonsultation – udvidelsesplaner for Tårnby Gymnasium – medvirken ved introduktionsmøder for nye elever – samarbejde med forældreforeningen om udsendelse af publikation til samtlige forældre med oversigt over skoleårets aktiviteter i hvilke forældrene kunne deltage – medarrangør af debataften »Ung bolig« – »Hyggeaften« med skuespilleren Ove Sprogø m. fl. – »Spørgeaften« med skoledirektør Rikard Frederiksen.

Samarbejde med skolens ledelse om ændringer og forbedringer ved skolebygning: Ændring af vindfang ved hovedindgang – Etablering af nyt musik-anlæg og meget mere.

Nævnet sammenkalder til møde en gang om måneden og i øvrigt efter behov.

»Tårnby Gymnasiums skolenævn« består af følgende:

Annelise Nielsen, formand, Stenrosevej 18, 2300 København S.

Telefon 50 45 50.

Jørgen Rosschou, nævnsmedlem og medlem af skolekommissionen, Strandjægervej 93, 2791 Dragør. Telefon 53 01 42.

Torben Henssel, sekretær, Skottegården 12, 3., 2770 Kastrup. Tlf. 50 73 25.

J. Gram Jensen, nævnsmedlem, Pindosvej 17, 2300 København S.

F. Dahl Nielsen, nævnsmedlem og medlem af kommunalbestyrelsen, Fortgårds Allé 22, 2770 Kastrup. Telefon 50 53 98.

Bestemmelser om skolenævnets virksomhed findes i styrelseslovens § 27.

Skolenævnet ved Tårnby Gymnasium er til disposition med oplysninger om alle sager vedrørende skolen.

## FORÆLDREFORENINGEN

»Tårnby Gymnasiums Forældreforening« blev stiftet på en dertil indkaldt generalforsamling den 4. april 1967. Foreningens formål fremgår af lovenes § 1. Kontingentet er fastsat til 20 kr. pr. hjem for året 1970.

Såfremt man ønsker at være medlem af foreningen, kan henvendelse ske til foreningens kasserer. Henvendelse kan også ske til skolens kontor kl. 9-13, telf. 51 36 00.

Til forældreforeningens bestyrelse er valgt:

Overlærer Sten Müller, Brønderslevallé 49, 2770 Kastrup. 50 27 40.  
(formand).

Fuldmægtig Torben Henssel, Skottegården 12, 3., 2770 Kastrup.  
50 73 25. (kasserer).

Driftsleder Jørgen Heinrichson, Randkløve allé 11, 2770 Kastrup. 50 71 72.

Sekretær Inge Ahl, Randkløve allé 3, 2770 Kastrup. 50 38 26.

Derudover er rektor og adjunkt Leif Aage Rasmussen medlemmer af bestyrelsen som repræsentanter for skolens lærere.

Forældreforeningen har i den forløbne sæson haft en betydelig fremgang i medlemstallet. Det har betydet, at vi har kunnet yde tilskud til forskellige formål på ialt ca. 1800,- kr.

Ud over vore økonomiske aktiviteter kan vi nævne, at vor generalforsamling i efteråret var en meget stor succes med fornem underholdning af Ove Sprogøe, Leif Aage Rasmussen og Lars Thiesen.

Det er vort håb, at de tilstedeværende forældre følte, at de fik »valuta« for pengene, og at det vil medføre en endnu større tilgang i det kommende år.

p. b. v.  
*Sten Müller*  
formand

## LOVE FOR TÅRNBY GYMNASIUMS FORÆLDREFORENING

§ 1. Forældreforeningens formål er at virke som bindeled mellem medlemmerne af skolens forældrereds og mellem forældrene og skolen samt yde skolen økonomisk og anden støtte til kunstnerisk udsmykning, elevforeningsarbejde, ekskursioner, legater, opmuntringspræmier og andre formål, der ikke i tilstrækkeligt omfang er støttet af det offentlige.

§ 2. Foreningens bestyrelse består af 6 medlemmer, 4 vælges blandt de forældre, der har børn på skolen, 1 vælges af lærerrådet, og endelig er rektor fast medlem. Bestyrelsesmedlemmerne vælges for ét år ad gangen. Genvalg kan finde sted. Bestyrelsen vælger selv formand og kasserer, der begge skal være forældrevalgte medlemmer.

§ 3. Ordinær generalforsamling afholdes normalt i september eller oktober måned. Indkaldelse skal finde sted skriftligt senest 3 uger i forvejen, og dagsordenen skal omfatte:

1. Valg af dirigent.
2. Formandens beretning.
3. Fremlæggelse af det reviderede regnskab.
4. Behandling af indkomne forslag.
5. Valg af 4 bestyrelsesmedlemmer og 1 revisor.
6. Fastsættelse af kontingent.
7. Eventuelt.

Forslag, der ønskes behandlet på generalforsamlingen, skal være bestyrelsen i hænde senest en uge inden. Vedtagelser på generalforsamlingen sker ved almindeligt flertal.

§ 4. Bestyrelsen administrerer og leder foreningen. Den kan vedtage bevillinger i henhold til § 1 og skal sørge for opkrævning af kontingent m. m. Dette arbejde påhviler kassereren, som fører foreningens regnskab og i passende omfang anbringer foreningens midler i et af bestyrelsen udpeget pengeinstitut. Han skal på et hvilket som helst tidspunkt det måtte ønskes af bestyrelsen aflægge regnskab herfor, dog mindst en gang om året. Regnskabsåret følger kalenderåret. Bestyrelsen er beslutningsdygtig, når over halvdelen af bestyrelsen, deriblandt formanden, er til stede. Ved stemmeliged er formandens stemme afgørende.

§ 5. Opløsning af foreningen kan vedtages på en ordinær generalforsamling, hvis forslag herom er sat på dagsordenen. Opløsning kræver dog, at mindst  $\frac{2}{3}$  af de fremmødte stemmer herfor. Ved eventuel opløsning tilfalder foreningens midler Tårnby Gymnasium til fremme af de i § 1 nævnte formål efter lærerrådets bestemmelser.

Lovene er vedtaget på den stiftende generalforsamling den 4. april 1967.

## FRITIDSSPORT 1971/72

Der har fra skoleårets start været mulighed for alle elever, både piger og drenge, for at deltage i volleyball hver lørdag kl. 12-15.

Da en del af skolens tidligere elever også har deltaget, har der været mellem 20 og 30 fremmødte hver lørdag.

Nogle af drengene deltog i en gymnasieturnering i volleyball. Efter at have vundet over Nørre G., Gladsaxe og Søborg Gymnasium, tabte de i semifinalerunden til Metropolitanskolen og Frederiksberg Gymnasium og var dermed ude af turneringen.

Nogle elever fra 2HF, som fra skoleåret 1971/72 ikke mere har gymnastik som fællesfag, har ønsket at få en ugentlig time fritidsidræt. På grund af HF's lange skoledag og opsplitning på flere tilvalghold, har det desværre ikke været muligt at finde en velegnet time.

Mod forventning lykkedes det ikke at etablere fritidsundervisning i svømning, da gymnasiet ikke blev tildelt timer til Korsvejens Skoles svømmebassin.



## TÅRNBY GYMNASIUMS KOR

Tårnby Gymnasiums kor blev oprettet i efteråret 1967 samtidig med skole-orkestret.

I efteråret 1971 stiftedes foreningen Tårnby Gymnasiums kor og orkester til afløsning af det eksisterende skolekor.

Foreningens øverste myndighed er generalforsamlingen, der vælger den fungerende bestyrelse. Denne består af 6 elever og en lærer.

Koret består af nuværende og tidligere elever fra Tårnby gymnasium.

Formand for foreningen er i dette skoleår Rita Andersen.

Korprøve afholdes hver torsdag aften kl. 19.30 til ca. 22.

Koret har i de forløbne år afholdt flere koncerter både på gymnasiet og andre steder.





E.D.B.

I slutningen af november 1971 fik vi på skolen opstillet en elektronisk data-terminal. Dette er en elektrisk skrivemaskine, som med forskelligt hjælpe-udstyr via det almindelige telefonnet står i forbindelse med en datamaskine på Kommunernes EDB-Central (KEC) i Brøndbyøster. Vi fik dermed mulighed for at skrive programmer til løsning af en række problemer og opgaver i matematik og fysik.

For at komme i forbindelse med datamaskinen på KEC benytter man et særligt programmeringssprog APL (A Programming Language). Der blev derfor oprettet en studiekreds for elever i 3.g, hvor principperne i dette sprog blev gennemgået og hvor eleverne fik lejlighed til at udforme programmer til løsning af mange forskellige problemer. Interessen for at benytte terminalen viste sig at være meget stor, og maskinen har derfor været i brug særligt om eftermiddagen flere af ugens dage.

I begyndelsen af februar 1972 oprettedes endnu en studiekreds, denne gang fortrinsvis for elever i 2.g. Det er desuden planlagt, at endnu en studiekreds (evt. to) skal i gang senere på året således, at flest muligt af de interesserede elever får lejlighed til at beskæftige sig med programmering af en elektronisk datamaskine.

Det har vist sig at være til overordentlig stor gavn på denne bekvemme måde at have adgang til en datamaskine. Dels har vi været i stand til at behandle og løse problemer, der før var uden for vores rækkevidde på grund af et for stort regnearbejde, dels har de elever, der har programmeret datamaskinen fået en større indsigt i de problemer, de har arbejdet med, end det ville have været muligt uden anvendelse af datamaskine.

Som eksempler på de mange opgaver, vi har løst på terminalen kan nævnes: løsning af ligninger af forskellig art, beregning af trekanter, opstilling af tabeller over primtal, opløsning af tal i primfaktorer. Desuden har vi konstrueret programmer, ved hjælp af hvilke datamaskinen kan indtælle visse principper i tysk grammatik. Et program til analyse af bogstav- og ordfrekvenser i en tekst er osse udarbejdet. Disse programmer er dog endnu på forsøgsstadiet, men vil evt. senere blive udvidet og omarbejdet betydeligt. At de ikke har at gøre med matematiske problemer peger i retning af et samarbejde med sproglærerne.

Dataterminalen har vi foreløbig lejet hos KEC i en periode af 6 måneder. Hvis lejemålet forlænges, er det tanken i højere grad at inddrage programmering af både simple og mere videregående opgaver i den daglige under-

visning. Dette har ikke rigtig været hensigtsmæssigt, hvis lejemålet skulle ophøre efter 6 måneder.

*Jens Carstensen.*

NB! Udover den ovenfor omtalte studiekreds i EDB, har der været afholdt studiekreds i marxisme.

## FORMNING

For knapt to år siden fik vi femdags-uge i gymnasieskolen. Det betød, at gymnasieskolerne fik 30 undervisningstimer om ugen mod tidligere 36.

Dette rejste adskillige problemer. I første omgang for de kloge hoveder, og dernæst, da resultatet af deres overvejelser blev kendt for adskillige fag, deriblandt mit eget: formning og kunstforståelse. Tidligere havde faget to ugentlige timer i 2. og 3.g som alternativ til musik. Nu blev den ene time i 3.g skåret væk, og som kronen på værket blev der endda lavet en overgangsordning, som yderligere beskar 2.g matematikernes formningstimer med en ugentlig time. Som alle, der enten har givet eller modtaget formningsundervisning vil vide, er en time om ugen for lidt i et fag, der både kræver manuelt arbejde og tankevirksomhed – det sidste ikke mindst.

Da det viste sig, at nødplanen kom til at vare længere end beregnet, prøvede vor faglige forening, GYMNASIETS LÆRERE I BILLEDKUNST, at gøre noget ved sagen. Den manglende time kunne vi ikke få tilbage, men vi opnåede en ordning, efter hvilken 3.g kunne få to ugentlige timer i efterårssemesteret og mulighed for frivillig formning i forårssemesteret.

Hos os har ordningen nu fungeret i et halvt år. Vi har gjort visse erfaringer, som jeg nu skal berette om.

Så vidt jeg kan skønne, har der været almindelig tilfredshed hos 3.g'erne med at have to sammenhængende timer om ugen. Som lærer kan jeg kun sige – efter erfaringerne fra sidste år med 3.g matematikernes ene time – at det under de forhåndenværende omstændigheder er den bedst mulige løsning. Til gengæld løser ordningen jo ikke fagets problemer. Skal Formning/Kunstforståelse overhovedet have nogen mening i en gymnasial uddannelse, må og skal det være mere end en ren beskæftigelsesterapi. En så drastisk beskæring, som vi har været ude for, umuliggør den indføring i begrebet kunstnerisk holdning og tankegang, som først og fremmest er vort mål.

Første etape af ordningen er altså overstået. Den næste, frivillig formning, har vi på nuværende tidspunkt, medio februar, prøvet så kort tid, at det kan være svært at sige noget generelt om den.

Der er dog et par ting, som måske bør nævnes her. Skemaet bør fra begyndelsen være således, at de frivillige hold kan etableres på nogenlunde samme tidspunkter, som eleverne er vant til – d.v.s. fortrinsvis de sidste timer på dagen mellem 13 og 16. Dette er et ønske både fra lærer- og elevside.

Tilmeldingen bør ske i slutningen af oktober – af hensyn til skemalægger og fagets lærere. Navnene på de pågældende elever skal opgives til kontoret, så man har kontrol med hvem og hvormange, der går på holdene. Alt dette kan lyde noget pedantisk, men jeg tror, at det skal gøres på denne måde, for at fungere tilfredsstillende for alle parter.

*Gunbild Påbøl.*

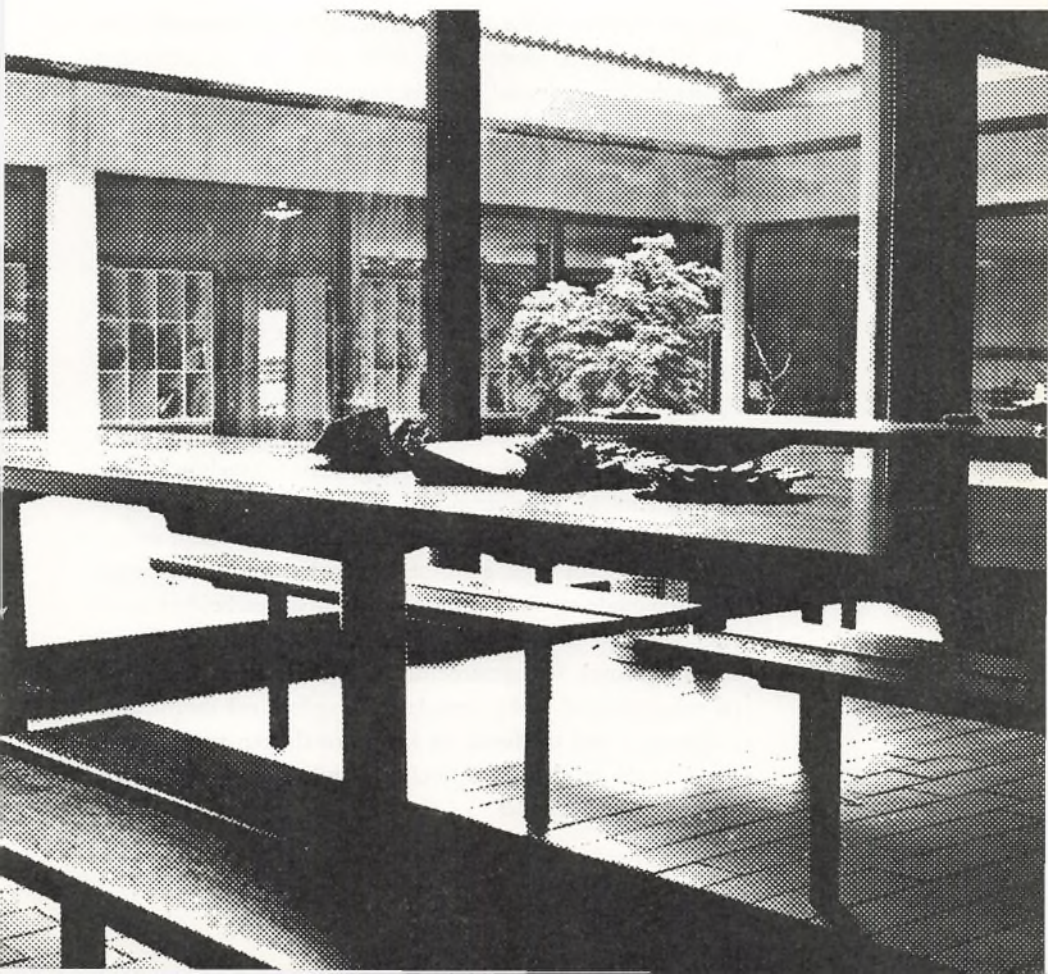

## NYTTIGE OPLYSNINGER

De sproglige klasser betegnes med bogstaver i begyndelsen af alfabetet: a, b, c; de matematiske klasser med bogstaver i slutningen af alfabetet: x, y, z, v; HF-klasserne betegnes med HFa, HFb, HFc.

*Karakterbøger* Hjemsendes tre gange i skoleårets løb, i december, marts og juni. Oplysninger om karakterskalaen findes i karakterbøgerne. Efter bestemmelse i undervisningsministeriets cirkulære af 20. juli 1967 kan elever over 18 år selv underskrive karakterbøger og har ikke pligt til at forevise dem for deres forældre.

*Bogorden* Bøgerne udleveres for det store flertals vedkommende i løbet af skoleårets første dage. Hver bog skal på forbindets inderside forsynes med elevens navn og klasse. Der lægges bind om alle bøger. Bindet fjernes igen inden afleveringen. Bortkomne og ødelagte bøger skal erstattes. Der må kun skrives i bøgerne på lærerens udtrykkelige anvisning.

*Forsømmelser* For elever, der er fyldt 18 år, gælder, at de selv kan udfærdige og underskrive en forsømmelsesseddel. For de øvrige elever gælder, at forsømmelsessedler skal være underskrevet fra hjemmet. Forsømmelser, der strækker sig udover en uge, meddeles telefonisk eller pr. brev til skolen. Anmodning om begrænset fritagelse for undervisningen (lægebesøg o. l.) fremsættes så vidt muligt senest dagen før fritagelsen ønskes. Der kan måske være grund til at præcisere for alle implicerede parter, at en gymnasieskole må opfattes som en arbejdsplads, hvor også eleverne er forpligtede til regelmæssigt fremmøde og aktiv deltagelse, og at skolearbejdets resultater kun kan blive tilfredsstillende, hvis eleverne føler sig ansvarlige over for samarbejdet. Tilladelse til at forsømme en enkelt dag af andre grunde end sygdom må derfor altid indhentes i god tid forud og kan normalt kun ventes givet, når årsagen er særlig højtidelige familiefester eller ekstraordinære begivenheder.

- Adresse-  
forandring* bedes straks meddelt skriftligt til skolen.
- Befordrings-  
godtgørelse* Ifølge et cirkulære fra undervisningsministeriet af 14. juli 1967 er der gennemført en ordning for gymnasieelever, hvorved de nødvendige befordringsudgifter vil kunne godtgøres for elever, der bor mere end 7 km fra skolen. Ansøgning om befordringsgodtgørelse skal indgives til skolen.
- Til- og  
frakørsel* Elevernes kørsel til og fra skolen må kun finde sted fra enderne af Tejn Allé, d. v. s. ad Irlandsvej—Tejn Allé og Melstedvej—Tejn Allé.  
Af hensyn til den stærke trafik på Englandsvej er udkørsel fra Randkløve Allé med sving til venstre forbudt af politiet. Udkørsel ad Tårnbyvej ved vandtårnet tilrådes.
- Skolens telefon* Kontoret og rektor 51 36 00.
- Kontortid* Kl. 12–13.  
Lørdag lukket.
- Socialrådgiver* På forsøgsbasis har vi i skoleåret 1971/72 haft socialrådgiver fru Vinni Koch knyttet til skolen. Forsøget faldt heldigt ud, så vi håber ordningen bliver permanent.
- Psykologisk  
rådgivning* Universitetets psykologiske institut har tilbudt at stille sig til rådighed med psykologisk bistand. Ordningen trådte i kraft 1. april 1972.
- Statens Uddan-  
ningsstøtte* Det er for gymnasie- og HF-elever muligt at søge stipendier i SU. Ved uddelingen tages hensyn til, om skolen kan erklære ansøgeren for studieegnet (d.v.s. i stand til at gennemføre uddannelsen på normal tid), og til trang. For eleverne i HF-klasserne er der adgang til under nærmere betingelser at opnå statsgaranterede lån på f.t. indtil kr. 8.000.

*Skoleåret 1972-73 begynder mandag den 7. august kl. 10.*

*Vestergaard*

